

desde 1840
abreu®

Andaluzia

Lugares repletos de história, alegria e tradição.

www.abreu.pt
2017-2018



**SEGURANÇA E
COMPETÊNCIA**
A Agência em que os
portugueses mais confiam
para viajar.



**ESCOLHA
DO CONSUMIDOR**
A Agência de Viagens
escolhida pelos portugueses.

Quem ama protege

€ 30
por pessoa



Proteja-se a si e à sua família.

Para além do seguro que incluímos no seu pacote de viagens, damos-lhe agora a oportunidade de usufruir de uma maior cobertura e segurança para si e para os seus.

Peça já o cartão
que o levará
a um MUNDO
de VANTAGENS



Simple | Gratuito | Cómodo | Prático | Próximo | Dinâmico | Flexível

 www.abreu.pt

Encontre-nos em:     

 viajante-abreu.com

Esteja sempre a par das últimas novidades e promoções.

 [Subscreva a nossa newsletter](#)

O SEU NOVO SITE DE RESERVAS

voo, hotel e voo + hotel

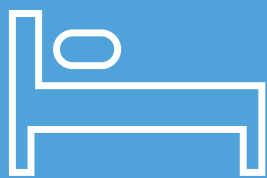

EXPERIMENTE JÁ



Mais informações
sobre os destinos



Sugestões dos melhores
eventos pelo mundo



Ideias para
as suas viagens



Mais resultados e maior
flexibilidade nas pesquisas



Reservas rápidas,
eficazes e cómodas

abreuexpress.com

Andaluzia

Esta região mágica é o perfeito exemplo do calor e da energia de Espanha e do seu povo. Existem poucos lugares mais românticos do que a Andaluzia, com a beleza das suas paisagens e estilo de vida pulsante, que personifica a inevitável herança Árabe refletida em qualquer lugar que se vá.

Esqueça tudo sobre as praias e as selvas de concreto da linha costeira e rume ao interior, para as magníficas cidades da honrada Córdoba, da majestosa Granada, da grandiosa Sevilha e da nobre Jerez de la Frontera. Juntamente com os portos históricos de Cádiz e Málaga, estas são as jóias da coroa de Andaluzia. Se porventura procura ainda mais tranquilidade, visite as aldeias brancas nas Sierras onde, sob um céu limpo e azul, pode-se absorver os locais calmos e o coração quente do seu povo, que têm sempre tempo disponível para si.

A arquitetura mourisca da extraordinária Mesquita em Córdoba, com uma Catedral católica construída no séc. XVI, é o ex-libris da cidade. Que tesouro seria negado às gerações futuras se o Bispo de Córdoba tivesse obedecido às ordens para destruir a Mesquita! A Alhambra em Granada e o Alcazar em Sevilha com a sua maravilhosa catedral são outros pontos altos numa região que espanta pela sua magnificência, enquanto projeta um ambiente romântico.

As temperaturas variam entre a costa Atlântica (+4°C a 40°C), o interior (0°C a 45°C) e o Mediterrâneo, primeiramente em Málaga (+4°C a 40°C) e depois em Almeria (+8°C a 40°C). Ejica, perto de Córdoba, é geralmente o local mais quente em Espanha com temperaturas que excedem os 50°C. Há mais de 300 dias de sol durante o ano, e a precipitação é muito baixa: 200mm em Almeria a 600mm em Cádiz.

HISTÓRIA

Vestígios do homem de Neanderthal de 50.000 anos atrás foram encontrados em Gibraltar. Mais tarde, em 8.000 AC houve um afluxo de tribos africanas chamado de Ibéricos, seguidos de Fenícios em 1.100 AC que construíram postos de comércio e fizeram de Cádiz a mais antiga cidade europeia. Seguiram-se os Celtas em 800 AC, os Cartagineses em 500 AC e os Romanos em 206 AC, que expulsaram os antigos invasores e renomearam a região de Bétis, tornando-a uma das mais prósperas e melhor organizadas colónias romanas, introduzindo o cristianismo em 400 DC. Subsequentemente a região foi devastada por uma série de invasores, incluindo os Mouros (711) que aí permaneceram por cerca de 800 anos.

A sua influência na Andaluzia foi enorme e maior de que em qualquer outro local de Espanha, com o seu legado cultural transformando-se no ponto central do turismo. Chamaram à região Al Andalus, uma designação ainda hoje utilizada em alguns locais. No séc. XV os Reis Católicos uniram toda

a Espanha sob uma bandeira e finalmente expulsaram os Mouros de Granada em 1492. No mesmo ano, Cristóvão Colombo partiu de Sevilha na sua viagem de descobrimento, estabelecendo-se assim que a cidade seria uma de apenas três que receberiam as riquezas por ele enviadas. No séc. XIX o Império iniciava a sua ruína, e conseqüentemente a perda de prosperidade da região, como no negócio do vinho, especialmente Sherry e Málaga e mais tarde Montilla entre os principais comercializados. Recentemente o turismo e o desenvolvimento de propriedades tornaram-se a chave da saúde financeira da sua população, enquanto o negócio de vinho local entrou numa recessão de onde está agora finalmente a emergir.

CULTURA

A população desta região tem um carácter muito próprio e é muitas vezes bastante difícil encontrar diferenças entre os que são ciganos e aqueles que não o são. O seu amor pela vida e aparente atitude descontraída fazem parte de uma maneira



de estar que muitos de nós gostaríamos de ter, mas não se pense que não trabalham arduamente, porque o fazem. Apesar de esta ser a terra da "siesta" (e quem os poderá recriminar por fugirem ao sol escaldante do meio dia), a vida nunca foi fácil para uma gente cujos antepassados arrancaram a vida do ambiente inóspito que os rodeava. O turismo tornou-se a base da sua economia. Não é necessário viajar-se muito para o interior para descobrir como os verdadeiros andaluzes vivem. As tranquilas casas fechadas durante o dia transformam-se num frenesim de atividade na altura do "Paseo" (pela tardinha) quando famílias se passeiam e se cumprimentam, parando em cafés e bares para beber um café ou vinho e tapas. Aí encontra-se facilmente um guitarrista e um cantor de Flamenco, acompanhados por orgulhosos e emocionais dançarinos, realizando as rotinas únicas desta arte. As origens do Flamenco são multinacionais e multidoutrinárias sendo Árabes, Judaicas, Visigóticas, Gregorianas e Bizantinas e eram originalmente

cantadas e dançadas a uma rítmica percussão. Apenas no séc. XIX é adoptada a guitarra. É classicamente praticada em Jerez e Cádiz e é uma emocional arte de contrastes entre amor e ódio, alegria e tristeza, inveja e esperança. Para uma melhor apreciação deste género, nada como um pequeno bar onde é tocado com descontração. Granada foi a morada de Lorca, um dos maiores poetas de Espanha. Também Ernest Hemingway, o escritor americano, viveu durante muito tempo na Andaluzia. Ele adorava as touradas, um espetáculo originário de Ronda. No séc. XX, a Dinastia Domecq Sherry deu uma grande contribuição à tourada ao criar massivos toiros e proporcionando, provavelmente, o melhor cavalo para touradas (Rejoneador).

FESTAS

Os cavalos são uma importante peça da vida andaluza e são invariavelmente o pivot de qualquer "Fiesta", seja uma Feira de Cavalos, A Festa de Maio de Sevilha, corridas na praia em Sanlúcar ou a romaria de Rocío em Huelva. "El Rocia" presta

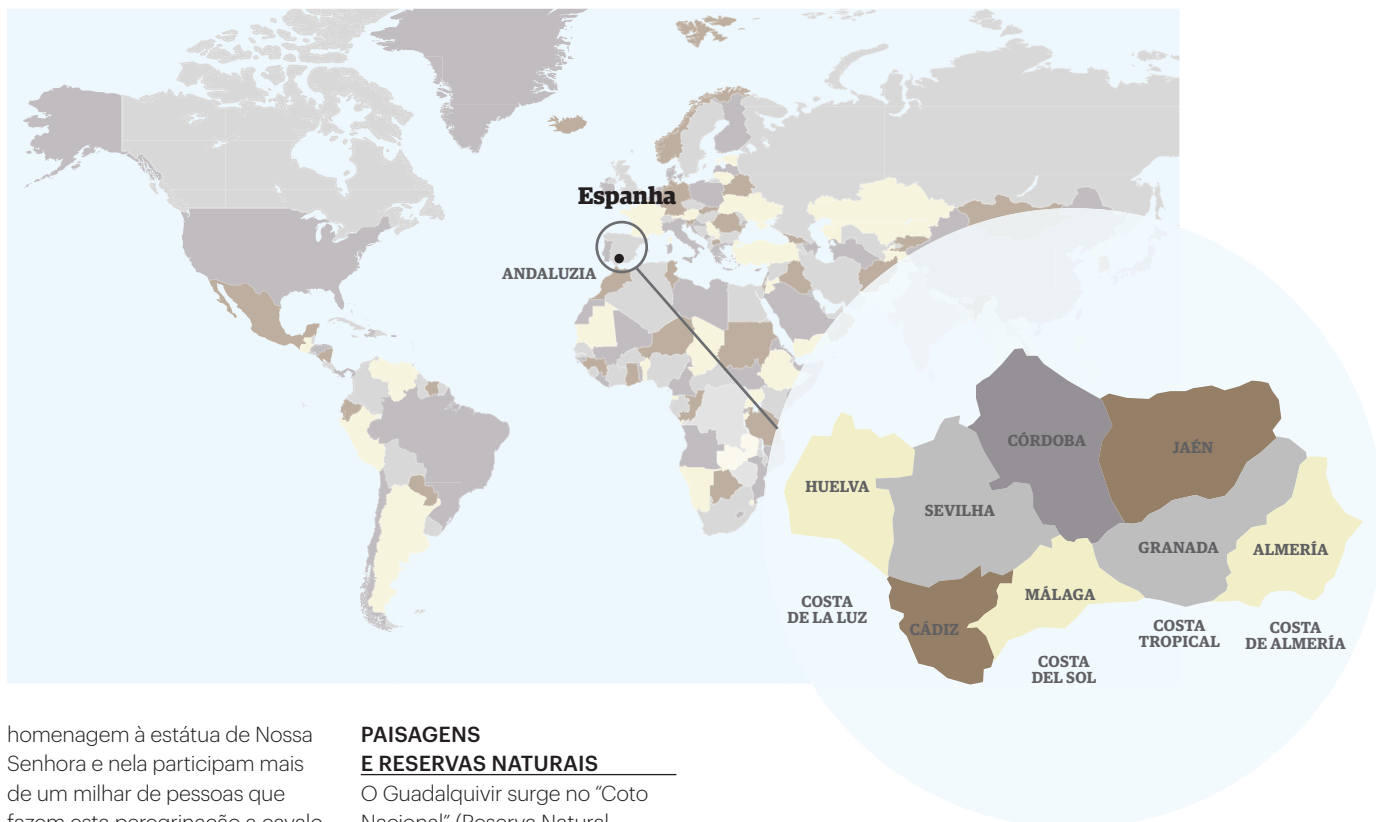

homenagem à estátua de Nossa Senhora e nela participam mais de um milhar de pessoas que fazem esta peregrinação a cavalo ou em coloridas carruagens, no fim-de-semana antes de Pentecostes.

As tradições religiosas que predominam na cultura espanhola nunca são tão evidentes como na Semana Santa, onde se realizam procissões em todas as vilas e cidades de Espanha. Tendo cada uma as suas próprias tradições, a mais famosa e mais espetacular é realizada em Sevilha. Duas semanas depois realiza-se a Feira de Primavera ou "Feria de Sevilla", que se traduz numa semana inteira de touradas e festas de flamenco.

Todas as cidades, vilas e aldeias têm as suas próprias celebrações durante o ano. Uma das mais notáveis é realizada em Cádiz, mas muitas outras não lhe ficam atrás. Em Córdoba tendem a ser um pouco mais tranquilas, com concursos para a melhor decoração de cruces ou um concurso de pátios, que proporciona uma grande oportunidade de visitar os pátios de muitas casas e inspecionar as magníficas decorações florais. Ambas se realizam em Maio. Em Granada, em Junho, é celebrado o Corpus Christi com um fabuloso Festival de Música e Dança. Em quase todos os locais se encontrarão festivais que celebram a expulsão dos Mouros.

PAISAGENS E RESERVAS NATURAIS

O Guadalquivir surge no "Coto Nacional" (Reserva Natural Nacional) da Serra Cazorla, a Este da região autónoma e flui para Oeste sob a imponente ponte romana em Córdoba, passando por Sevilha. Depois o rio segue para Sul entre Doñana e a região de Sherry, antes de sair para o Atlântico em Sanlúcar de Barrameda, lar do Sherry Manzanilla.

A Sul de Cazorla situa-se a Serra Nevada que inclui o maior pico continental a 3.482 metros e uma estância de esqui, o Pico Veleta Mulhacén, com vistas para Granada a Norte e o Vale de Alpujarra a Sul. Na Primavera nada impede que se esquie de manhã e que à tarde se tome um banho no mar. A Serra Morena alcança a fronteira da Andaluzia com o resto de Espanha a Norte e aí existem mais Reservas Naturais. Mas a mais famosa de todas é o Parque Nacional de Doñana. Este é um local de importância mundial, com 125 espécies diferentes de pássaros incluindo a ameaçada Águia Imperial Espanhola, flamingos e falcões, entre muitas outras. Nas alturas certas consegue-se observar as diferentes espécies que migram de e para aqui enquanto descansam das suas longas viagens.

Aqui também habitam o seriamente ameaçado lince, veados e outros animais, assim como vários répteis, anfíbios e

muitas espécies de peixes. O parque também alberga uma grande variedade de vegetação e plantas.

A Serra de Grazalema, entre Arcos de la Frontera e Ronda, é um dos maiores e mais famosos Parques Nacionais, com 51.600 ha. Podem observar-se várias ravinas e o maior sistema de grutas do mundo, tendo a maior galeria 4 kms de comprimento.

GASTRONOMIA

As maiores produções agrícolas da Andaluzia são de azeitona, uva, vegetais e laranjas. Com o abundante suprimento de peixe proveniente do oceano e de carne proveniente das herdades de caça nas Sierras, a região é abençoada com muitos ingredientes frescos. A cozinha tradicional baseou-se em fritos o que ainda é bastante utilizado, mas agora equilibrado com maiores variedades de apresentação nos muitos restaurantes de qualidade. Espanha é o segundo maior consumidor de peixe no mundo, depois do Japão. A Andaluzia tem abundante marisco no lado Atlântico e nenhum local é melhor que Sanlúcar de Barrameda com os seus muitos bares e restaurantes ao longo do Bajo de Guía, no estuário do



rio. Um prato de camarões e meia garrafa de Manzanilla são obrigatórios.

Existem muitas variações da indígena sopa Gazpacho, que é feita de pão mergulhado em água e adicionando alho. Hoje em dia adiciona-se tomate e azeite com algumas ervas. Uma alternativa é sem tomate mas com amêndoas, alho e ervas para uma versão branca. Em Córdoba faz-se uma cremosa (Salmorejo) retirando o excesso de água. Outro petisco encontrado em Aracena é o presunto Jabugo, feito unicamente nesta região.

Rotas temáticas da Andaluzia



Caminos de Pasión Legado Andalusi Bética Roman

O vasto território da Andaluzia foi desde sempre uma encruzilhada de civilizações, um local privilegiado de encontros entre povos, culturas, crenças e hábitos.

Desde fenícios a romanos, árabes e andaluzes, todos sem exceção, aproveitaram as melhores bases da civilização anterior e nelas desenvolveram os seus conhecimentos e práticas. O resultado? Um património vastíssimo, um legado único, perpetuados até aos nossos dias por instituições públicas e privadas, que de forma profissional e rigorosa os organizaram em diferentes rotas e percursos temáticos de interesse inquestionável.

Desde o Legado Andalusi, dedicado às rotas e património da cultura Al-andalus, até à Bética Romana com enfoque nos vestígios deixados pelas culturas Fenícia e Romana ou os Caminos de Pasión, todas as rotas que, embora atuais, levam-nos por toda a história e costumes do povo andaluz.

Ao eleger uma das rotas presentes neste folheto, seja ela feita em grupo organizado desde Portugal, com acompanhamento de guia Abreu, seja em viatura própria, elegendo o ritmo a que deseja realizar esta aventura, terá a certeza de embarcar numa viagem única pela história da maior província de Espanha, a Andaluzia.

Serviços hoteleiros de qualidade, em hotéis de charme e/ou rurais, guias locais especializados em cada temática, cidades, locais e monumentos únicos, muitos considerados Património Mundial pela UNESCO, crenças e costumes ancestrais e uma rica e variada oferta gastronómica, garantem o selo de qualidade durante a sua viagem.

Rotas temáticas da Andaluzia. Caminhos que nos apaixonam!



**CAMINOS
DE PASIÓN**

ANDALUZIA

Caminos de Pasión



Juntos, estes municípios proporcionam a descoberta de uma vasta e atraente oferta de riquezas culturais e patrimoniais: monumentos e bens de Interesse turístico, museus únicos, festas religiosas, gastronomia e natureza. Herdeiros de um vasto passado, para assegurar no futuro, que os seus visitantes vivam, no coração da maior província de Espanha, uma experiência única, genuína e sem artifícios do autêntico modo de vida e história do seu povo.

OS CAMINHOS

Caminhos de emoção > Sinta a paixão

Deixe-se levar por um acumulado de emoções que provoca um intenso sentimento de um povo. A magia dos sentidos – luzes e sombras, cores, cheiros e sons – que transmitem o dia a dia do povo, uma forma de viver.

Caminhos de cultura > Conheça a cultura

Viva intensamente a arte e património, a história e monumentalidade. Cada cidade convida-o a desfrutar das suas raízes e oferece a sua memória refletida em ruas, praças e edifícios.

Caminhos dos sentidos > Sinfonia de sabores

Desfrute dos odores e das cores. Saboreie a variada e rica gastronomia que cada lugar oferece. Vinhos, doces, produtos naturais, pratos típicos com receitas populares. Fruto de um saber imemorable, com o qual a cozinha atual deliciará os seus sentidos.

Caminhos da tradição > Venha participar

Participe no ambiente alegre das diversas festividades, feiras, romarias, onde o folclore e o flamenco encontram a sua mais pura e genuína expressão.

Caminhos do Autêntico > Com as suas mãos

Conheça o desenvolvimento de produção artesanal e ancestral próprio de cada município. Autênticas jóias de uma sabedoria transmitida durante gerações, que acreditam noutra forma de produzir, fazendo da criação o seu ofício, mostrando toda a sua fé.

Caminhos da Natureza

São caminhos que percorrem parques naturais, trilhos que a história foi desenhando nas serras, cores do bosque andaluz e paisagens vivas de campos agrícolas onde residem espécies únicas.

Caminos de Pasión

Uma viagem apaixonante ao coração da Andaluzia

Caminos de Pasión é uma rota turística e cultural, um convite de visita ao coração da Andaluzia, uma viagem ao mais puro e tradicional que esta vasta província tem para oferecer.

Dez municípios, um só coração

A rota percorre dez municípios, dez pilares emblemáticos do turismo cultural no interior de Espanha:

• Alcalá la real

Terra de fronteiras. Cidade estendida aos pés da Fortaleza de la Mora.

• Baena

Cidade das oliveiras e azeite, com 3500 anos de história, que são o testemunho vivo do seu passado e tradição.

• Cabra

Guardada por montanhas e rios, possui uma rica herança no centro geográfico da Andaluzia.

• Carmona

Desde sempre um lugar vigilante sobre as planícies férteis de Sevilha. Um esplêndido passado deixou a sua marca em cada um dos seus cantos.

• Puente Genil

Onde o sol é doce e a luz arte, brinda os seus visitantes com o seu rico património.

• Priego de Córdoba

Joga com o barroco cordobés. Labirintos de cal e flores, nas ruas e praças do belo Bairro da Villa.

• Osuna

Uma das cidades com maior riqueza patrimonial, com um imenso legado histórico e cultural.

• Lucena

Cidade com uma luz própria, "Cidade das três Culturas" e a "Perla de Sefarad", albergue de história e arte.

• Écija

Uma bela cidade monumental, considerada um dos mais importantes centros artísticos da Andaluzia.

• Utrera

Berço de grandes figuras do flamenco e de um rico património, foi um importante centro de culto e de peregrinação.



ANDALUZIA

Legado Andalusi**AS ROTAS DO LEGADO ANDALUSÍ****Itinerário Cultural do Conselho da Europa**

As Rotas do Legado Andaluz marcam os caminhos que no passado foram traçados para comunicar o Reino de Granada com o resto da Andaluzia, Múrcia, Portugal e o Norte de África.

No total, são nove as rotas, mas só seis se encontram sinalizadas e prontas a serem percorridas: a rota do Califado, a Rota de Washington Irving, a Rota dos Nazaríes, a Rota dos Almorávides e Almohades e as Rotas das Alpujarras e Al-Idrisi (apresentadas em conjunto neste folheto).

Com o tempo as rotas mudaram e hoje as cidades estão ligadas sem passar pelas povoações mais pequenas. Contudo, os antigos caminhos ainda existem e não só nos livros. Foram hoje recuperados pela fundação e são um convite ao prazer de descobrir estas localidades e povoações outrora esquecidas, ricas em tradições e costumes, onde com visão e estratégia, tudo se organizou para que melhor aproveite a sua hospitalidade e a riqueza dos seus recursos.

É por isso que nos nossos dias, falar das Rotas do Legado Andaluz é falar de uma marca, um conceito com várias temáticas, como a história, a cultura, o património, as pessoas e as tradições, reunidas em percursos concretos, traçados sobre o território da Andaluzia.

O que lhe propomos, é que através das rotas do legado presentes nesta brochura, possa embarcar numa viagem cheia de história e encanto que dificilmente irá esquecer.



Fundación Pública Andaluza

El legado andalusí

Legado Andalusi

Fundación Pública el Legado Andalusi

O Legado Andalusi (legado Andaluz) é uma fundação da Junta de Andaluzia, que tem como objetivos principais a revalorização e difusão da cultura hispano-muçulmana, herança deixada pela a civilização Al-Andalus (Andaluzia).

Devido à proximidade geográfica do Sul da Península Ibérica e do Norte de África, a civilização Al-Andalus cresceu e habitou ambos os territórios. Desenvolveu uma personalidade única, diferente das encontradas quer a Ocidente quer a Oriente. Situada numa terra de encontros e fusões, de contínuo cruzamento cultural e de costumes, produziu uma mistura única de hábitos, saberes e riquezas patrimoniais que resultaram do

aproveitamento do que melhor tinham estes dois mundos.

Após o seu período de esplendor, que durou cerca de oito séculos, foi esquecida, abandonada, tanto pela Europa como pelo mundo muçulmano e ficou adormecida até aos dias de hoje, como mais uma bonita lenda, que embora tendo existido, parece não ter pertencido a nenhum destes dois mundos.

Até através da elaboração de itinerários culturais (as Rotas do legado Andaluz), da sua dinamização e promoção, o apoio à criação de infra-estruturas de suporte ao turismo, a Fundação Legado Andalusi procura, não só mostrar as riquezas históricas, culturais, patrimoniais e paisagísticas existentes no antigo território Al-Andalus, mas também aproximar de novo os países que as encerram, pretendendo que através de um passado comum se possa nos dias de hoje voltar a construir uma memória coletiva.



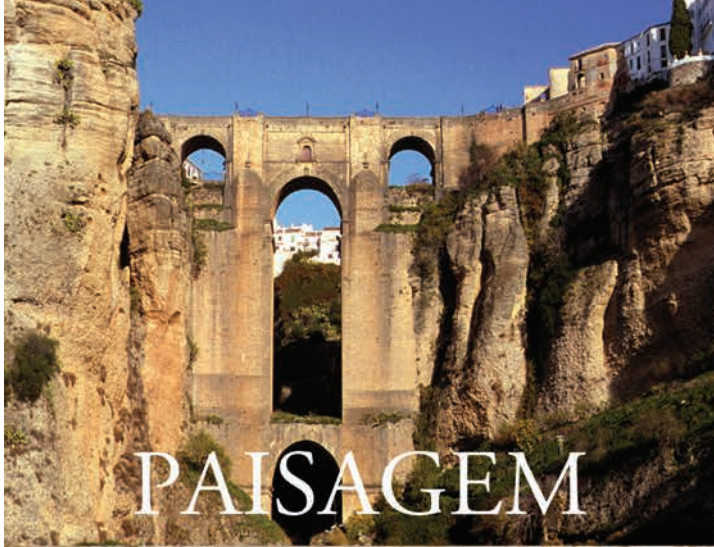

PAISAGEM



CULTURA



PATRIMÓNIO



ENCANTO

Descubra-os nas Rotas do LEGADO ANDALUSÍ

Lisboa
 Huelva
 Sevilla
 Córdoba
 Jaén
 Granada
 Málaga
 Almería
 Murcia
 Algeciras
 Navas de Tolosa

- Ruta del Califato (Córdoba-Granada)
 Route of the Caliphate
- Ruta de las Alpujarras (Almería-Granada)
 Route of the Alpujarras
- Ruta de Washington Irving (Sevilla-Granada)
 Route of Washington Irving
- Ruta de Ibn al Jatib (Murcia-Granada)
 Route of Ibn al Jatib
- Ruta de los Almorávides y Almohades (Tárfida-Cádiz-Granada)
 Route of Almoravids and Almohads
- Ruta de al-Idrisi (Málaga-Granada)
 Route of al-Idrisi
- Ruta de los Nazaríes (Navas de Tolosa-Jaén-Granada)
 Route of the Nasrís
- Ruta de al-Mutamid (Lisboa-Granada)
 Route of al-Mutamid

ANDALUZIA

Rota Bética Romana

Rota Bética Romana

A Rota Bética Romana percorre, na atualidade, um conjunto de 14 cidades/localidades, nas províncias de Sevilha, Cádiz e Córdoba, oferecendo um conhecimento pormenorizado do legado romano, dos seus costumes e história, desde que esta civilização se instalou na antiga província da Baetica, ponto mais meridional do território da Hispânia.

Devido à organização e esforço comum de todas as entidades envolvidas neste projeto, oficinas da Rota Bética Romana, municípios, entidades turísticas de serviços e hotelaria, o viajante da rota tem agora a possibilidade de, gerindo o seu próprio tempo, poder comprovar se os costumes e tradições romanos foram preservados e se persistem ainda nos nossos dias. Deixamos o seguinte exemplo: o viajante pode comprovar se o óleo de Almedinilla ou as conservas de Cádiz são semelhantes ao que conheceu um romano no final do século II d.C ou se a evolução e história modificaram todos estes produtos. Este é o desafio que deixamos, seguros de que depois de visitar os locais da antiga Via Augusta, o viajante guardará para sempre essas memórias.

A oferta arquitetónica e cultural é também muito ampla, entre variados lugares de interesse o viajante poderá redescobrir em Santiponce, a antiga cidade romana de Itálica ou Baelo Claudia em Tarifa, as duas monumentais portas romanas em Carmona ou o teatro de Cláudio Marcelo em Córdoba. No entanto, se a preferência recair sobre museus e peças arqueológicas, não encontrará melhor destino que os museus de Cádiz ou Écija.

Se o interesse recair sobre a vida rural romana o viajante pode seguir a rota por locais como Puente Genil ou Almedinilla, Villa de Fuente Álamo ou o Ruedo, seguro de que as suas paisagens certamente o surpreenderão. No entanto, não se desapontará se aproveitar esta parte da rota e com uma pequena mudança de cenários quiser visitar o Castelo de Almodóvar ou o centro histórico de Montoro.

Se juntando a tudo isto, o viajante complementar a sua viagem com alojamento em estabelecimentos únicos, com gastronomia particular, seja degustando pratos típicos romanos em Almedinilla ou pratos atuais, poderá viver experiências pessoais que o farão desfrutar e conhecer melhor o mundo romano, bem como todas as cidades andaluzas que compõem a Rota Bética Romana.





A Rota passo a passo

Ideal será começar a sua rota por Santiponce, onde se situa Itálica, a primeira fundação romana na Hispânia, e iniciar assim a sua rota no mesmo ponto onde os romanos a iniciaram. Encontrará preservada, uma típica cidade romana com as suas casas, ruas, teatro e anfiteatro e todas as infra-estruturas necessárias para a vida romana de há mais de dois mil anos. Para completar a sua visita e o conhecimento deste espetacular lugar arqueológico, convidamo-lo a visitar o Centro de Interpretação Vita Cotidianae e o Mosteiro de San Isidro del Campo datado do século XIV e uma das principais figuras da reforma em Espanha.

A segunda etapa leva-nos a Carmona, onde poderá visitar as duas sumptuosas portas romanas: a de Sevilha e a de Córdoba. Poderá ainda visitar a necrópolis romana, o fórum e uma diversidade de elementos romanos, alguns dos quais integrados na cidade atual. O Museu da cidade, situado num palácio barroco no coração urbano de Carmona, proporciona ao visitante uma viagem temporal esplendorosa por uma das mais antigas cidades da Andaluzia.

Seguindo pelo caminho de Écija (antiga Astigi), poderá parar um pouco para tomar um refresco na Luisiana e visitar as termas romanas. Uma vez chegado à cidade das torres, recomendamos a visita atenciosa dos vestígios romanos do "Salão" (praça principal da antiga cidade) e também do Museu Histórico Municipal, onde a sala de mosaicos romanos fará o deleite de leigos e especialistas. Seguindo o antigo caminho romano da Via Augusta, dirigir-se-á para Almodóvar del Río, para visita do seu castelo e vislumbrar o percurso do Guadalquivir pelas paisagens do município.

A antiga capital Bética, Córdoba, berço, de Séneca (entre outros beticos ilustres), oferece-



lhe a possibilidade de visitar o templo romano na Rua Cláudio Marcelo, a ponte e a porta (com o seu nome) e os columbarios (sepulturas familiares romanas), reminiscências do seu passado romano. Ainda que medievais e fora do contexto romano, não podemos deixar de visitar a Mesquita e o Alcácer dos Reis Católicos.

Se assim o desejar e ainda dispuser de tempo, poderá visitar e conhecer Medina Azahara (a escassos minutos de Córdoba). Muito perto fica também Montoro (antiga Épora), com vistas únicas sobre o Bétis, o "rio grande" e que merece obrigatoriamente um passeio pelo centro histórico e o museu municipal.

A zona mais rural da Bética Romana começa em Almedinilla, situada na subbética cordobesa. Ainda que seja um município pequeno, conserva um rico património histórico. É mais do que aconselhável a visita da vila romana de El Ruedo e a aldeia na colina da Cruz para melhor conhecer a vida rural desta antiga civilização. Feche com chave de ouro esta visita passando pelo museu municipal e com um passeio pelo campo. Para aprofundar os seus conhecimentos sobre o antigo mundo romano, visite a Vila de Fuente Álamo em Puente Genil, conhecida pela



produção do doce "Carne de membrillo". Sugerimos ainda a visita a Osuna (vila medieval) e Vrso (cidade romana). Em Osuna destacamos: a Colegiata, os museus e as ruas do centro histórico. Em Vrso, o teatro, fórum e o centro histórico.

Para finalizar a rota, visitaremos Cádiz, local de onde partiam as embarcações para Roma. Prova da sua importância comercial destacamos a feitoria dos Salazones, o museu provincial e inúmeros vestígios dispersos pela cidade.

Se deseja completar a viagem com a visita de um local inigualável, combinando praia e património, é indispensável a visita ao local arqueológico de Baelo Claudia em Tarifa. Uma cidade romana dedicada à produção de conservas e salgadeiras.

Em todos os destinos desta rota, o turista encontrará infra-estruturas turísticas e de apoio de primeira qualidade, onde poderá dispor de todas as condições e comodidades, desde o simples conforto do alojamento num dos inúmeros hotéis até à rica e tradicional comida passando pela amabilidade e disponibilidade das gentes, as atividades de ócio, lazer e a natureza e turismo de interior.

ANDALUZIA

Almeria

Povoada desde o tempo das culturas Argar e Millares, foram os árabes que a converteram na pérola do Mediterrâneo. É a mais oriental das capitais andaluzas e estende o sinuoso traçado das suas ruas, entre a frescura do Mediterrâneo e o assédio crescente do deserto. Cidade de grande vocação marítima, o mar concentra as mais notáveis das suas atividades, tanto laborais como de lazer. Às suas praias de grande luminosidade há que acrescentar o seu porto desportivo, os quais asseguram o lazer e a prática de numerosos desportos náuticos.

Dar um passeio pela Costa de Almeria e pelo seu interior é dar um passeio por um paraíso por descobrir, por um paraíso que, na sua maior parte é virgem, inexplorado. É percorrer verdadeiras maravilhas da Natureza, enseadas selvagens, praias de areia fina, reservas marinhas e, sobretudo, o Cabo de Gata.

Falar da Província de Almeria é falar de cinema, uma vez que aqui foram rodados centenas de westerns. Mas também é falar de paraísos por descobrir, e de turismo, que chega às suas praias para gozar aquilo que, noutros destinos turísticos, não se pode gozar devido à massificação.

Almeria e a sua costa têm de tudo: têm Natureza, com o Parque Natural do Cabo de Gata, têm excelentes infra-estruturas desportivas como as que há em Roquetas del Mar, têm também instalações hoteleiras como as de Mojacar e campos de golfe, como em Almerimar. Os portos desportivos de Almeria também devem ser destacados pelos seus grandes espaços, mas se há algo que se destaca em Almeria acima de tudo o resto, são os grandes espaços naturais, ao dispor dos que apreciam a Natureza.

Na costa almeriense são vários os pontos que podem ser visitados, sendo possível apreciar um ambiente natural privilegiado. O Cabo de Gata e o seu Parque Natural são os pontos mais importantes, sem nos esquecermos da sua Reserva Marinha e das Reservas de Adra e de Punta Entinas-Sabinar. Um pouco mais para o interior, o Deserto de Tabernas destaca-se pela sua beleza, que contrasta com a desolação do lugar. É aqui que reside a sua aliciante: o Deserto de Tabernas funde a desolação de um lugar com a Natureza e a beleza, dando origem a um lugar com um encanto enigmático.



Almeria

VISITA

O Alcazar, talvez a visita que mais tempo levará uma vez que se trata da maior construção militar árabe de toda a Espanha e a Catedral, constituem os locais mais emblemáticos da cidade. Aconselha-se a não iniciar as visitas nas horas de maior calor.

Catedral e Alcazar

Encontram-se em plena zona histórica. A **Catedral**, projetada no séc XVI por Diego de Siloé, como fortaleza, na sequência dos diversos ataques de piratas a estas costas. Conta com impressionantes torres nos seus ângulos, ameias e seteiras que lhe atribuem um aspeto de castelo, mais do que de templo. No seu interior, constituído por três naves góticas suportadas por cruzeiros ogivais, destaca-se o cadeiral do coro, a parede com esculturas de alabastro (algumas delas esculpidas por Ventura Rodríguez), o Altar-Mor, o Tabernáculo e os Púlpitos em mármore e Jaspe policromáticos. A fachada é neoclássica e conta com quatro

colunas estriadas de ordem coríntia. A torre da catedral, séc XVII, está coroada com um campanário.

A silhueta do **Alcazar**, visível a grande distância, é outro dos símbolos da cidade, tendo origem no séc. X, durante o reinado do grande monarca Abderramán III. Para iniciarmos a visita ao seu interior seguimos pela rua Almanzor onde encontraremos a **Puerta Exterior**, na qual uma pequena rampa nos conduzirá à Puerta de la Justicia, defendida pela **Torre de los Espejos** e a partir da qual se acede ao conjunto monumental.

Atualmente o Alcazar conta com três recintos, dois muçulmanos e um último cristão. O primeiro recinto foi convertido num bonito jardim cheio de plantas por onde dá gosto deambular (local de refúgio aquando de ataques à cidade).

O **baluarte del Saliente**, na parte mais ocidental, constitui um ótimo miradouro da cidade. Subindo, junto à muralha Norte, veremos no exterior o **barranco de la Hoya** e o cerro de **San Cristóbal**, defendidos pelas muralhas de Hayrán.





Depois de atravessarmos o Muro de la Vela, entramos num segundo recinto, uma pequena cidade apalaçada na qual ainda se conservam em bom estado o Aljube califal, a **ermida de San Juan** de estilo mudéjar, e uma casa muçulmana reconstruída. Também veremos os **Banhos de la Tropa** que seguem o exemplo dos banhos romanos. Como última jóia muçulmana passamos pelos vestígios do cruzeiro do que foi outrora o sumptuoso **Palácio de Al-Mutasin**, delimitado pela janela da odalisca, da qual temos excecionais vistas. Perto encontramos os outrora requintados **Banhos da Rainha**.

Os Reis Católicos ordenaram a construção do terceiro recinto, em cujo pátio de armas se localizam um aljube, um silo e se dispõem as semi-circulares **Torre de Menagem**, com porta gótica, as **Torres do Vento e da Pólvora**, esta última com grandes canhões direcionados para o **Bairro de la Chanca**, bairro de casas coloridas de origem árabe, construídas ladeira acima.

Bairro Histórico

Entre o Paseo de Almeria e o Bairro de la Chanca, as ruas estreitam-se oferecendo todo o seu antigo sabor árabe. Iniciamos o nosso passeio na **Puerta de Porchena**, antiga entrada da muralha, hoje embelezada por fachadas de edifícios Arte Nova de princípios do séc XX. Não deixe de visitar a **Igreja de S. Sebastião**, de portal neoclássico. Desça então pela Calle de las Tiendas a caminho da **Igreja de Santiago** (séc XVI; com torre românica e portal plateresco), passando pelos antigos aljubes. Pela rua Torres Siloy descemos até à **Igreja de S. Pedro**, fundada pelos Reis Católicos e posteriormente reconstruída em estilo neoclássico na sequência de um terramoto.

Saindo para o Paseo de Almeria, pela direita, veremos a bela fachada do **Teatro Cervantes**, de cuja parte traseira sai a calle Gravina, onde se eleva a **Basilica de Nuestra Senhora del Mar** (a qual alberga no seu interior a santa padroeira de Almeria).

Desça até ao **Parque de Nicolás Salmerón**, encontramos o **Hospital Real** (de fachada neoclássica) e o **porto**. No recinto portuário, que atrai milhares de emigrantes que no verão regressam às suas terras, ainda se conserva a

ponte do comboio que carregava o minério nos barcos.

Pela Calle Duende voltamos a visualizar a Catedral e nela encontramos o **Convento de las Puras** (monumento histórico-artístico do séc XVII) e a **Praça Velha** (espaço urbano muito agradável, onde destacamos a fachada da Câmara Municipal).

De novo pela Calle de las Tiendas e após passar a **Igreja de las Claras**, regressamos ao ponto de partida.

Calle de las Tiendas, Rambla del Obispo Orbera e Calle del Alcalde Munoz:

A Porta de Purchera é a praça mais característica de Almeria, centro do qual divergem as ruas acima citadas. Área de edifícios de arquitetura notável, parcialmente pedonal, contém a maior concentração de comércio da cidade.

Paseo de Almeria: Eixo clássico da cidade; com amplos passeios que reduzem drasticamente o fluxo automóvel. Nela, sucedem-se as montras de bancos, escritórios e lojas comerciais. Com muitas esplanadas, é junto à Puerta de Purchera que encontramos as mais requisitadas. Este ambiente estende-se às ruas adjacentes como a Tenor Iribarne e a Concepcion Arenal.

Parque de Nicolás Salmerón

Os seus jardins favoreceram a proliferação das esplanadas no verão. Zona de discotecas.

Calles Trajano, Conde Ofaia, Padre Luque e Antón González Egea

Epicentro da "Movida", é sem dúvida o local mais animado de Almeria começando na hora das tapas. Com todo o tipo de público, que mais tarde se move para as discotecas e bares que povoam os seus passeios.

El Zapillo

Bairro muito popular, próximo da praia. A alegria das suas ruas está espelhada nos seus bares de tapas e no seu passeio marítimo, repleto nas noites de verão, de transeuntes que se deslocam de banca em banca, do seu mercado de rua.

Nueva Andalucia

Parte mais moderna da cidade, é uma área de ambiente jovem; beber algo ou comer umas tapas é o que se aconselha.

ARREDORES

Nunca viu o deserto? Vá até **Tabernas** e no caminho não perca a visita do Mini Hollywood (antigos cenários que serviram para realizar centenas de Western). Também não podemos esquecer os vestígios da cultura dos **Millares**, cuja visita podemos efetuar de 4ª feira a domingo em **Santa Fé de Mondújar**.

COMER EM ALMERIA

A cozinha de Almeria teve sempre uma forte tradição marítima, com elaborados pratos, tais como: sopa de marisco; sardinha de escabeche e/ou com pimentos (guisado de peixe "de roca"). No entanto, simultaneamente, apresenta herança árabe, ex: "los gurillos", "las gachas" e as carnes de caça. Para beber não devemos esquecer que as "Alpujarras" de Almeria têm boa produção vinícola em aldeias como Laujar e Berja. Também abundam os restaurantes que oferecem bons menus a preços económicos,

sem esquecer a possibilidade de comer tapas.

Restaurantes económicos:

Torreluz, Turia, Casa Puga, Rincón de Juan Pedro, Casa Luisa.

Restaurantes médios a caros:

La Gruta, Bellavista, El Bello Rincón.

CAFÉS

Almeria é uma das poucas capitais andaluzas que os conserva como locais de encontro e de tertúlia.

El Central, Boulevard, Portocarrero, La Marina, Colón, Lisboa, El Amarre.

A NOITE

Se for Verão e tiver ao dispor um automóvel, boas opções serão o porto de Aguadulce ou o de San José, com animada vida noturna. Na parte antiga da cidade, na área das Cuatro Calles, podemos tomar uma primeira bebida em locais como: **La Clásica**. Na calle Trajano, encontram-se os outros bares como: **Desatino, Godard e Underground**.

A discoteca **Dolce Vita** é a mais concorrida já fora de horas.

Molly Malone é um bar com boa música. A zona da praia é local obrigatório para os amantes da noite e há também o **Portocarrero**, na Rambla

FESTIVIDADES

Para os amantes do Flamenco genuíno, temos **La Peña El Taranto**.

Há também uma **Semana Cultural**, de renome internacional, que tem lugar em Maio.

Em Agosto, o **Festival de Flamenco**, e na última semana de Agosto, a **Feria** de Almeria, que culmina com a procissão da padroeira, a Virgem del Mar, levada em ombros pelos pescadores.

COMPRAS

Artesanato

Centro Municipal de Artesanía, com cerâmica, tecidos e esparto e objetos de vidro, papel, jóias e produtos reciclados.

Gastronómicas

Presuntos, queijos, conservas, azeites e vinhos e doces tradicionais.

Cidades da Província de Almeria

ROQUETAS DE MAR

Situada numa planície aos pés da Sierra de Gador, a fenícia e romana Turania foi durante a época muçulmana uma florescente comarca de pescadores e salineiros. Hoje, com mais de 25 kms de praias límpidas, é um grande centro habitacional e de férias, que absorve uma grande parte da oferta turística de Almeria. Não lhe faltam hotéis de todas as categorias, urbanizações cosmopolitas nem lugares de ócio, desporto e diversão. Mas Roquetas não é só isso; o porto e agricultura nas extensas estufas colocaram a sua economia entre as mais prósperas de Espanha.

ZURGENA

Situada na foz do Rio Almanzora, esta localidade da província de Almeria tem uma enorme e majestosa igreja mudéjar, localizada acima das casas da povoação.

Perto deste lugar, na Comarca de Almanzora, encontra-se a Gruta del Llano de las Eras.

Se entrar no vale, vai poder apreciar os grandiosos bosques, com muitas paisagens secas em torno, um contraste muito grande com a zona fértil do rio.

Este vale está repleto de limoeiros, que lhe dão uma cor especial e atualmente, também se estão a começar a explorar oliveiras nesta zona.

MOJACAR

As praias de Mojacar têm um encanto muito especial. Deitar-se calmamente e apanhar o sol de Almeria, tomar um banho nas quentes águas do Mar Mediterrâneo, comer uma espetada de sardinhas... são sensações de que vai gostar, sensações de descanso durante as suas férias em Mojacar. Esta cidade, que foi considerada um lugar de boémia, veio a converter-se num centro cosmopolita. Muita gente trouxe para aqui o seu talento e a sua cultura, importando-os de outros locais, enriquecendo este lugar.

Durante o Verão, esta zona de Almeria encontra-se massificada, mas não mais que qualquer outro lugar turístico de Espanha. Se quer relaxar aqui, perto de Mojacar, há umas regiões belas e impressionantes, com quilómetros e quilómetros de cristalinas praias virgens, estendendo-se por toda a extensão do Parque Natural de Cabo de Gata.

A Praia de Mojacar tem mais de 5 km, com bares, hotéis, restaurantes e lojas. A Praia de Vera tornou-se numa das mais importantes de Almeria e uma das que está mais na moda nos últimos tempos. À sua volta, esta praia possui três campos de golfe, duas escolas de atividades aquáticas, com as suas atrações e o seu clube social. Vera possui uma atmosfera relaxada, sendo o lugar ideal para os que desejam alojamento em cima da praia.

VÉLEZ BLANCO E VÉLEZ RUBIO

A região de Los Vélez está situada no Norte da Província de Almeria. É uma área um pouco isolada, mas a paisagem que a rodeia é espetacular, especialmente na Paragem Natural da Sierra María - Los Vélez.

Esta encantadora região de montanhas e pinhais é perfeita para a prática de mountain-bike e de caminhadas. É um lugar único em Almeria, no que diz respeito à sua natureza, ao seu ambiente envolvente, um lugar como não há outro em Espanha.

Este é também um paraíso para os amantes da observação de aves, pois aqui ainda se podem ver grifos. Na realidade, são enormes - muito impressionantes. A zona de Los Vélez é também uma das poucas regiões de Espanha onde pode ver esquilos.

Vélez Rubio é o lugar no qual vai encontrar a mais antiga das igrejas da província, a Igreja Barroca de La Encarnación, uma fantástica



estrutura, com um altar com uns magníficos 20 metros de altura, feito em madeira talhada. Próximo, situa-se a Gruta de Los Letreros, com fascinantes pinturas rupestres que remontam a antes do ano 400 a.C. Aqui, há de tudo: figuras humanas, pássaros e outros animais, e algumas figuras com o símbolo de Indalo.

É uma das figuras mais importantes de Espanha: tem as mãos sobre a cabeça, em forma de arco. Misterioso e intrigante, tem um simbolismo mágico na terra. Durante os anos 60, o símbolo tornou-se num emblema do movimento artístico em Mojacar. Atualmente, é praticamente o símbolo de Almeria.

PARQUE NATURAL CABO DE GATA-NÍJAR

O Parque Natural do Cabo de Gata abarca o extremo oriental do município de Almeria, o Sul de Níjar e o município de Carboneras, ainda que se possa dizer que a maior parte pertença a Níjar; daí que se inclua este nome na denominação do próprio espaço natural. O parque marítimo terrestre, cuja declaração data de 1987 e que atualmente ostenta o título de Reserva da Biosfera, ocupa uma extensão de 38.000 ha de terra, a que se têm que acrescentar outros 12.000 de mar, numa franja com a forma aproximada de um retângulo que se estende de Norte a Sul, tendo como principal eixo a própria linha de costa.

É uma terra de enormes contrastes, até onde chega o deserto almeriense, que vem desde o Campo de Tabernas e da serra Alhamilla. Nela se encontram zonas dunares e salinas (na franja costeira) e a Serra do Cabo de Gata, negra e rude apesar da sua escassa altura, formada por sedimentos de origem vulcânica, que entra pelo mar em tensos picos de pedra erodida pelo vento, pelo sol e pelas águas do mar. Estes cabos rochosos que entram pelo mar adentro propiciam a aparição de inúmeras praias ou enseadas semi-virgens, às quais só se pode chegar a pé ou de barco. As suas límpidas águas convidam ao prazer do mergulho. O sol brilha neste parque durante 2.900 horas por ano. As temperaturas médias são realmente altas, entre os 12°C de mínima e 39°C de máxima, com chuvas escassíssimas. Todas estas circunstâncias fazem do parque um território sensivelmente seco.

Os Campos de Níjar

Atravessando os Campos de Níjar não é raro ver quintinhas, noras e cisternas cobertas pelo

pó. Até à costa serpenteiam as estradas que desde a serra de Gata desembocam em aldeias, praias ou pequenas enseadas. É uma terra de sensações: calor na terra inóspita, liberdade nas suas praias e a aventura de atravessar os seus vulcões ou descobrir o seu fundo marinho. O Parque Natural de Cabo de Gata-Níjar conta com uma grande extensão de terra firme e costeira. A vegetação, adaptada ao duro meio, oferece uma grande particularidade, o palmito, autóctone da Europa e símbolo do parque, o lentisco, ou o arbusto espinhoso, entre pequenas flores que enchem a primavera com a sua cor. A fauna é especialmente rica em aves, como os flamingos, ou pequenas cegonhas nas salinas do Cabo da Gata, separadas do mar por uma duna e rodeadas por uma cintura de vegetação palustre. Lagartos manchados e víboras também se movem por estes lados. Mas falta um mundo por descobrir - o do fundo marinho - cuja origem vulcânica e águas transparentes deixam ver grutas e paredes povoadas por uma grande variedade de espécies que fizeram este lugar famoso entre os mergulhadores.

UM PASSEIO PELO PARQUE

Criando um percurso que bordeja a costa de Nordeste a Sudoeste, começamos pela praia de los Muertos, com a sua fina areia branca. Acende-se a esta praia desde o miradouro da estrada que liga Carboneras e Aguamarga, aldeia marítima com praia que se encerra a levante pela colina do Embarcadero del Mineral, arqueologia industrial com os seus diques e túneis. A Sul fica a cala de Enmedio, onde se chega através de uma vereda da colina de La Lomilla, repleta de fósseis e grutas usadas por piratas berberes.

Antes de chegar a Rodalquilar pode-se ir a Las Negras, outro pequeno enclave costeiro convertido em centro de férias e que conta entre os seus atrativos com a deliciosa enseada de São Pedro.

Rodalquilar, antiga mina de ouro, mostra o seu povoado mineiro, agora desértico, de casas e tanques de lavagem fantasmagóricos. Pela avenida chega-se ao Playazo, onde castelos, noras e moinhos árabes ainda sobrevivem. Das crateras de Majada Redonda e Los Frailes arranca o leito que cria a enseada de Los Escullos, e que vai desde La Isleta del Moro, repleta de gaivotas, até à Punta Esparto, de onde se inicia uma rota pelas enseadas desertas afastadas do tráfego rodoviário. De San José (onde se encontra o Centro de Informação da zona) parte um caminho de terra que nos conduz aos lugares mais emblemáticos do parque, a playa de los Genoveses, imensa de areia finíssima e o grande Monsul, que precede as grandes escarpas cujos ventos fizeram chocar contra os recifes do Dedo e das Sirenas os barcos que tentavam cruzar o cabo de Gata, guiados pelo seu farol e ao amparo da sua torre de vigia. Em San Miguel, as salinas e a sua igreja indicam-nos o caminho para Almeria, onde o último olhar será para a ermida de Torregarcía.

Almeria

★★★★★

Elba Almería Business & Convention Hotel - Almeria



Localização: numa das melhores e mais modernas zonas da cidade, rodeado por serviços, transportes e apenas a 7 kms do aeroporto e a 2 kms da praia.

Quartos: 98 quartos duplos amplos de luxo, 1 junior suite e uma suite, telefone / Internet Wi-Fi, casa de banho, ar condicionado, minibar, secador de cabelo, 15 canais TV, espelho, cofre, quartos com cama de casal disponível, 2 quartos para pessoas com mobilidade reduzida, serviço

de quartos, serviço de lavanderia e limpeza a seco.

Caraterísticas gerais: o restaurante do hotel, o Entresabores, com acesso também ao exterior, serve gastronomia tradicional mediterrânea, incluindo alguns pratos típicos de Almeria. O hotel disponibiliza ainda um parque de estacionamento privado, uma recepção aberta 24 horas por dia, jornais diários e um amplo lobby com bar e cafetaria.

★★★★★

Sercotel Gran Fama Almeria

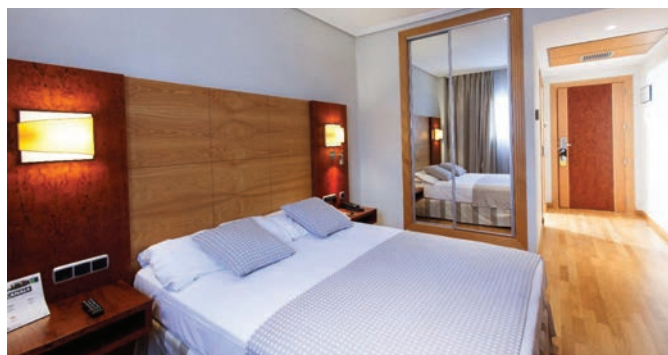

Localização: na Avenida do Mediterrâneo, a área comercial da cidade, próximo ao shopping center Mediterrâneo.

Quartos: 88 quartos completamente equipados e com ligação gratuita à Internet. TV, ar condicionado, aquecimento, mesa de trabalho, telefone direto, quartos para fumadores, cofre, secador, canal Plus e minibar.

Caraterísticas gerais: restaurante, bar, cafetaria, estacionamento coberto, imprensa, acesso a pessoas com mobilidade reduzida, lavanderia, Internet wi-fi, serviço de bagageiro, salas de reuniões e eventos.

★★★★★

Barceló Cabo de Gata Almeria

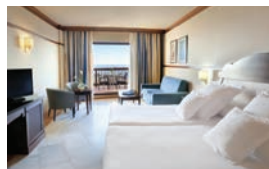
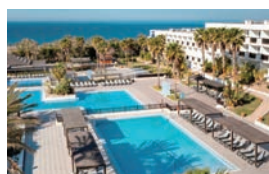

Localização: um moderno e confortável hotel situado na primeira linha da praia que liga Cabo de Gata à cidade de Almería, na famosa zona de Retamar. Perto do Parque Natural do Cabo de Gata, a 5 kms do aeroporto, a 15 kms do centro de Almería e a 30 kms do famoso deserto de Tabernas.

Quartos: 230 quartos divididos em quartos superiores, familiares e júnior suites. Estão equipados com ar condicionado, ventoinha de teto, ligação à internet, telefone,

cofre, minibar e secador de cabelo.

Caraterísticas gerais: hotel ideal para negócios ou lazer, campo de golfe, SPA com mais de 600 m² e mais de 4.000 m² de jardins e piscinas. O acesso é directo à praia, mini club para crianças dos 5 aos 12 anos, com monitor especializado, playground externo, animação e programa para crianças e adultos (Verão), estacionamento ao ar livre e estacionamento interior (serviço a cobrar).



HOTÉIS

Almeria

★★★★★

Parador de Mojácar
Mojacar

Localização: na Praia de Mojácar a 1,5 kms da cidade, a 5 kms de Garrucha, a 16 kms de Vera e 18 kms da saída da auto-estrada. Situado 90 kms de Almeria, a capital da província.

Quartos: parador com 78 quartos duplos, 11 quartos com cama de casal, 9 quartos individuais, com telefone e TV.

Caraterísticas gerais: ar condicionado, aquecimento, TV por satélite, bar, jardim,

estacionamento limitado (sem vigilância), não aceita animais domésticos, restaurante lounge, salão de conferências, área piscina, campo de ténis, área para jogos infantis e aceita cartões de crédito.

★★★★★

Balneario Sierra de Alhamilla
Pechina

Localização: balneário de 2 estrelas localizado na pequena Serra de Alhamilla. A 15 kms das praias de Almeria e da sua capital.

Quartos: os quartos do hotel são luminosos e confortáveis e incluem televisão por satélite, telefone, climatização e roupão de banho.

Caraterísticas gerais: ocupa um edifício árabe restaurado que conta com um pátio central. Alberga um SPA que utiliza águas

termais naturais provenientes das montanhas da Serra Alhamilla. Disponibiliza ainda restaurante com gastronomia local, pátio, terraço, jardins e salas de reunião e eventos.

★★★★★

Hotel Cala Chica
Las Negras - Parque Natural Cabo de Gata

Localização: hotel renovado em 2004 de cuidado estilo rústico minimalista no coração do parque natural do Cabo da gata. Situado na povoação de Las Negras a apenas 150 metros da praia. Visitas na área de Carboneras, Cabo de Gata, praia dos mortos e Monsulo Genovês.

Quartos: 26 quartos com amplas varandas com visitas sobre a vila ou sobre o mar. Equipado com ar condicionado, telefone, televisão e minibar.

Caraterísticas gerais: cofre (na recepção), mobiliário de jardim, não admite animais domésticos, parque de estacionamento gratuito, piscina, restaurante e sala de conferências.

★★★★★

Casas Reul Alto
La Roya - Sierra de Los Filabres

Localização: numa das encostas da Sierra de Los Filabres a cerca de 7 Km da vila mais próxima.

Quartos: 7 chalés e uma casa na vila, com quartos duplos, cozinhas que dispõem de todos os confortos: vitrocerâmica, louça, microondas, frigorífico, etc. Além de televisão, lareira e aquecimento em todas as casas, apresenta também uma sala de reuniões para cerca de 60 pessoas e uma sala de refeições para cerca de 60 pessoas com cozinha.

Caraterísticas gerais: churrasco, aquecimento central, lareira, cozinha independente com salão, casa rodeada por serra, microondas, mobiliário de jardim, piscina exterior, próximo do rio, terraço, TV e aceitam-se cães.

HOTÉIS
Almeria

★★★★★

Hotel Villa de Laujar de Andarax
Laujar de Andarax

Localização: junto à povoação de Laujar de Andarax, em plena Alpujarra de Almeria e na encosta sudoeste da Sierra Nevada.

Quartos: 31 villas de estilo rústico, com 1 ou 2 quartos e equipados com telefone, ar condicionado e varanda.

Caraterísticas gerais: o empreendimento está rodeado por 50.000 metros quadrados de pura natureza e é composto pelo edifício principal e 31 villas. Dispõe de piscina, parque infantil, campo de ténis (opcional), equitação (opcional), bar e restaurante, famoso pela sua excelente

cozinha regional, onde merecem destaque os pratos como o "frito" de alpujarreña, o presunto com feijão e as deliciosas sobremesas, acompanhadas pelo vinho clarete que é produzido nos campos da Laujar





A luminosa cidade de Cádiz ocupa uma pequena península que se destaca no meio da baía com o mesmo nome. O mar que a rodeia não lhe dá muita possibilidade de crescer, mas os gaditanos parecem não necessitar de mais. Com o seu feito alegre e brincalhão, basta-lhes o clima suave, o Carnaval, as suas ruas e praças e um conjunto de casas e edifícios que faz lembrar a uns, Santander, e a outros A Coruña, e que por sua vez serviu de modelo para algumas cidades do Novo Mundo. Chegar a Cádiz pela primeira vez é uma experiência única, cheia de sensações que ficam na memória e dão muita vontade de lá voltar.



Cádiz

VISITA

Para visitar Cádiz tem de se estar disposto a passear sem pressa, a deixar-se levar e a ir descobrindo, pouco a pouco, a cidade. Ninguém fica indiferente aos seus monumentos, quer militares, religiosos ou de arquitetura civil com elementos únicos em Andaluzia. Exemplos desses elementos são a pedra porosa e de cor ocre da maioria dos edifícios, as varandas ou as galerias interiores dos pátios. A Puerta de Tierra dá acesso aos bairros de Santa Maria e Pópulo, núcleos primitivos, à volta dos quais se ergueu a muralha. Aqui se encontra a Plaza de San Juan de Dios e as catedrais. A partir da Plaza de las Flores, a Calle Sacramento atravessa o centro passando pela Torre Tavira, o ponto mais alto da cidade, oratório de San Felipe Neri e o Gran Teatro Falla, até chegar ao Parque Genovés e ao mar. A praia de La Caleta e o bairro de La Viña são muito frequentados pelos gaditanos durante as horas de lazer. As alamedas vão ter ao mar mas, para o interior, as praças da Mina, San Francisco e de España foram-se adaptando ao longo dos séculos às necessidades da cidade. As ruas que vão até à Plaza del Palillero são, durante o dia, as mais comerciais e animadas. A frondosa Plaza de la Candelaria e, a poucos metros, a Casa de las Cadenas, levam de regresso à Plaza de San Juan de Dios. A partir de meados do século XX a cidade desenvolveu-se entre a praia e a zona franca do porto.

As Catedrais

Seguindo a orla do mar ergue-se a Catedral Velha, na paróquia de Santa Cruz, mandada construir por Afonso X, o Sábio. Sobre o pouco que resta da construção original, erguem-se três naves sustentadas por poderosos arcos. Muito próximo, e como a anterior se tinha tornado pequena devido à expansão do comércio com a América, surge a Catedral Nova. A obra inicia-se em 1722 e a igreja é consagrada 116 anos mais tarde. O longo período da construção e os frequentes problemas financeiros levaram

a uma mistura de estilos (neo-clássico e barroco) e de materiais (pedra e mármore), mantendo-se no entanto a sua harmonia. No interior, e para além das suas dimensões, destacam-se a abóbada, os mármore de cores e o bronze dourado do altar, a cripta para enterrar os membros do cabido e os dois órgãos, um barroco do séc. XVIII e o outro isabelino desenhado por Juan de la Veja. No Museu pode-se contemplar uma coleção de esculturas, pinturas, documentos assinados e objetos de culto. Na praça que a precede, ergue-se o Arco de la Rosa que era, juntamente com o Arco de la Pópulo e o Arco de los Blanco, uma das portas que comunicavam este bairro com o resto.

Torre Tavira e Museu das Cortes de Cádiz

A Calle Compañía leva à Plaza de las Flores com as suas esplanadas e locais de venda de plantas e flores e ao Mercado Central, um dos centros de abastecimento da cidade. Muito perto, na esquina da Calle Marqués del Real Tesoro com a Sacramento, ergue-se o ponto mais alto do centro, a Torre Tavira. Consta de duas salas de exposição e uma câmara escura, miradouro que permite ver através de um sistema de lentes o que acontece na cidade, nesse mesmo instante. Com um ângulo de visão de 360º, é como ver por um periscópio. As sessões têm lugar de 20 em 20 minutos.



Seguindo a Calle Sacramento, no cruzamento com a Sagasta e Santa Inés, deve-se parar para visitar o Museo de las Cortes de Cádiz. Foca sobretudo as Cortes que redigiram a Constituição liberal de 1812 (la Pepa) e conserva uma maquete da cidade feita em 1777, onde se pode ver como o centro da cidade pouco mudou desde então. Na praça com o mesmo nome encontra-se o Oratorio de San Felipe Neri, sede das primeiras Cortes. A fachada está decorada com lápides de deputados daquela época e uma placa comemorativa do primeiro centenário das Cortes de Cádiz. Salientam-se a abóbada e o retábulo, com uma tela de Murillo. Continuando pela Calle Sacramento chega-se ao Grand Teatro Falla, construído em finais do séc. XIX, em estilo neo-mudéjar, após o incêndio que destruiu o anterior. Em Janeiro e Fevereiro atuam aqui os grupos camavalescos.

La Caleta e La Viña

Seguindo na direção do mar chega-se ao Castillo de Santa Catalina e à Playa de la Caleta, a única praia situada no centro de Cádiz. Pequena e protegida pelo espigão que comunica com o Castillo de San Sebastián é um dos lugares preferidos dos gaditanos. Uma coisa é certa, é uma das poucas praias do litoral da província onde o forte vento de Levante menos incomoda. Características desta praia são as numerosas barcas coloridas, varadas com o baixar da maré e o balneário de la Palma, construção sobre pilares que é hoje a sede do Centro de Arqueologia Subaquática. O bairro La Viña é um dos núcleos mais típicos da cidade. Convém visitá-lo ao cair da noite para jantar num dos seus bares ou esplanadas. No lado Norte pode-se passear pelo Parque Genovés e pela Alameda Apodaca. A construção defensiva ao longo desta costa protegia a entrada da baía. Ainda hoje se podem ver as guaritas da guarda e o paredão onde os pescadores esperam pacientemente que algum peixe morda o anzol. Onde acaba a Alameda começa a Calle Fermín Salvochea, que vai ter à frondosa Plaza de España, construída sobre terrenos conquistados ao mar. Destacam-se o Monumento a la Constitución, o Palacio de la Diputación e as casas das Quatro e Cinco Torres, construções características de Cádiz. Além de símbolo de distinção, serviam para ganhar altura numa cidade de ruas estreitas, aproveitar o sol no Inverno e a brisa marítima no Verão. A Calle Antonio López leva diretamente à Plaza de Mina, desenhada no séc. XIX para desafogar um meio urbano muito congestionado. Sugere-se a visita ao Museu de Cádiz. Oferece uma interessante secção de Arqueologia, com restos das culturas que passaram pela província ao longo dos séculos, desde a pré-história à idade média; uma secção de Belas Artes com importantes obras, das quais se destacam os quadros de Zurbarán, provenientes da Cartuja de Jerez, e uma de Etnografia com uma curiosa coleção de marionetas e uma mostra do artesanato típico gaditano. Por trás do museu está a Plaza de San Francisco, a partir da qual sai a Calle Rosario. A meio caminho foi construído no séc. XVII, o Oratorio de la Cueva



com a ajuda desinteressada do Marquês de Valdeñigo, verdadeiro mecenas da arte em Cádiz. No interior destacam-se três obras: "O milagre dos pães e dos peixes", "A parábola do convidado às Bodas" e a "Última Ceia". É uma mostra das poucas pinturas de caráter religioso de Francisco Goya, feitas durante a doença que o deixou surdo.

Passando a Plaza de San Agustín chega-se à Casa de las Cadenas, atualmente sede do Arquivo Histórico e construída nos finais do século XVII. A visita aos lugares mais importantes do centro de Cádiz completa-se com uma passagem pela Plaza de la Candelaria, uma das mais elegantes da cidade e pela Casa del Almirante, de finais do séc. XVII e com fachada barroca.

AMBIENTE DIURNO EM CÁDIZ

Plaza del Palillero - Aqui vêm dar as Calle Ancha e Columela, duas das ruas mais comerciais do centro. As lojas de marca atraem cada vez mais a atenção de alguns consumidores, enquanto outros permanecem fiéis ao pequeno comércio, representado por muitas lojas, verdadeiras instituições nesta parte da cidade.

Plaza de San Juan de Dios - Neste local há um grande número de bares e restaurantes por onde passam diariamente grande número de funcionários e turistas. Perto da praça estão algumas tascas e restaurantes como o Achuri ou o Noya. Do outro lado da praça sai a rua pedestre Pelota que vai até à catedral.

Plaza de las Flores - muito perto, na Plaza del Mercado, o Merodio, é um dos bares mais genuínos de Cádiz.

Avenida de Andaluzia - cada vez há mais lojas instaladas fora do núcleo antigo, ao longo desta extensa avenida que se alonga entre a entrada em Cádiz e a Plaza de la Constitución (Puertas de Tierra). À segunda-feira, o mercado El Piojito é a grande atração.

A NOITE

Os colmaos ou chicucos (lojas-bar), o clima e os espaços abertos são a infra-estrutura perfeita para os jovens de "botellón". Podem-se ver por todos os lados, formando grupos e carregando

as suas bolsas cheias de bebidas. Deixando de lado este fenómeno social, os bares de Inverno com mais ambiente situam-se nas Calles Rosario, Antonio López e perto das Plazas de España e San Francisco. Os grupos de gente à porta servem de propaganda para este ou aquele bar.

Célebres são: O Donell, com uma ampla seleção de cervejas de importação; Arsa, com boas bebidas e música espanhola; Persigueme, com bom ambiente e atuações às quintas (música, magia, humor, teatro...); Farmacia de Guardia, que serve bebidas fortes com nomes de medicamentos; o Pop Art, o Habana, um dos mais tranquilos, ao contrário do animado Cómico.

Na Punta San Felipe os bares sucedem-se uns a seguir aos outros e o movimento de carros, de motas e de gente entrando e saindo dos bares dura até de madrugada. Destacam-se La Sucursal e El Capitolio, com bom ambiente.

CARNAVAL E OUTRAS FESTAS

O Carnaval é a grande festa de Cádiz. Muito popular e alegre, a sua fama já ultrapassou os limites da cidade e da província. Prepara-se o Carnaval durante praticamente todo o ano, escrevendo as letras das canções e afinando as músicas que devem ser originais. Quando por fim chega Fevereiro, toda a baía explode em cantos e riso. A final do concurso dos agrupamentos realiza-se no Gran Teatro Falla e é transmitida pela televisão para todo o país. É um espetáculo em que toda a cidade participa e onde é premiado o génio dos poetas, músicos e intérpretes, que concorrem em várias modalidades.

Depois do Carnaval chega a Semana Santa, também com enorme participação popular mas com um caráter distinto. Como no resto da Andaluzia, há procissões solenes onde participam todas as irmandades da cidade. A procissão do Corpo e a noite de São João, em Junho são outras duas festas com interesse.

COMER EM CÁDIZ

A cozinha gaditana baseia-se no marisco e peixe fresco da baía, grelhado, frito ou acompanhado por legumes. As tapas e pratos com influência de outros portos completam a escolha gastronómica.

Restaurantes

Económicos: Noya, La Bodega, San Antonio, La Montanera e Mesón Criollo
Médios: Achuri, Balandro, Fogón de Mariana e El Ajibe

TAPAS

Um dos santuários da peregrinação tapera em Cádiz é o bairro de La Viña (calle Virgen de palma e a praça Tio de la Tiza). Aqui encontra-se uma grande quantidade de bares e esplanadas onde comer umas tapas e peixe fresco. Os preços são em conta e, por vezes, é preciso esperar para conseguir mesa. Alguns bares: Los Apóstoles, Mesón de las Américas, Taberna Manzanilla, El Cañon, Casa Manteca e El Faro.



Visita da Rota do Vinho do Condado de Huelva

A Rota do Vinho do Condado de Huelva oferece múltiplas possibilidades. Uma visita guiada ao Centro de Interpretação do Vinho situado em Bollullos Par del Condado, onde poderá ter a oportunidade de conhecer e apreciar o valioso património vitivinícola em torno de Doñana, no Condado de Huelva e que lhe dará uma visão genérica, não só acerca do vinho mas também sobre toda a história e riqueza cultural que o rodeia.

VISITA BÁSICA



Com a sua visita, poderá desfrutar das familiares e típicas adegas, aprofundar o conhecimento da sua história e cultura local ao mesmo tempo que degusta dos melhores vinhos e vinagres do Condado de Huelva.

Duração: desde 1 hora | **Lugares a Visitar:** Adega, a seleccionar uma das 9 disponíveis no Clube Centro do Vinho do Condado de Huelva.

Época: Todo o ano | **Serviços Incluídos:** Visita guiada standard a uma adega e transporte. Resto dos serviços oferecidos pela adega, não incluídos.

Grupo: Min. 15/Máx. 50 pax | **Contato e reservas:** Agências receptoras incluídas no Clube do Produto Rota do Vinho do Condado de Huelva.

LUGARES COLOMBINOS E MOGUER



Ao longo do dia irá descobrir os Lugares Colombinos e Moguer, famosos pelo antigo porto de exportação de vinho na era dos Descobrimentos.

Duração: Meio Dia | **Lugares a visitar:** Adegas "Diezmo Nuevo" em Moguer e Docas das Caravelas (possibilidade de alterar pela visita ao Mosteiro de La Rábida ou A Casa-Museu de Juan Ramón Jimenez).

Época: Todo o ano | **Serviços incluídos:** Visita básica à adega com degustação. Visita às docas das Caravelas (inclui entrada e visita guiada). Transporte.

Grupo: Min. 15/Máx. 50 pax | **Contatos e reservas:** Agências receptoras incluídas no Clube do Produto Rota do Vinho do Condado de Huelva.

Preços dos Pacotes:

OPÇÃO A - VISITA BÁSICA:

Esta opção inclui visita ao Centro de Interpretação do Vinho + Adega + Degustação.

Preço: € 4,00 + IVA/Pessoa

OPÇÃO B - VISITA LUGARES COLOMBINOS:

Esta opção oferece visita ao Centro de Interpretação do Vinho (Bollullos Par del Condado) + Adega + Docas das Caravelas (La Rábida - Palos de la Frontera)

Preço: € 5,20 + IVA/Pessoa



Fundación Pública Andaluza
El legado andalusí

Visitando: Tarifa > Bolonia > Vejer de la Frontera > Cádiz > El Puerto de Santa Maria > Setenil de las Bodegas > Ronda > Granada

Rota dos Almorávides e dos Almohades

6 dias de viagem

Itinerário

1º dia

Lisboa > Tarifa

Saída de Lisboa em mini-bus ou autocarro de turismo em direção a Tarifa. Almoço em rota (livre). Chegada e instalação. Jantar e alojamento no hotel.

2º dia

Tarifa > Bolonia > Vejer de la Frontera

Após o pequeno-almoço, início da visita guiada por Tarifa, "o Sul do Sul", um braço de terra que avança pelo Atlântico ficando precisamente a poucos quilómetros de África. Conheceremos, os vestígios romanos de Baelo Cláudia, sob a espetacular praia de Bolonia. Almoço (livre). Continuação para Vejer de La Frontera, com seus monumentos e ruas de clara influência árabe. Jantar e alojamento no hotel.

3º dia

Vejer de La Frontera > Cádiz > El Puerto de Santa Maria

Após o pequeno-almoço, saída em direção à Baía de Cádiz, apenas ligada ao continente por uma estreita faixa de areia. Aos olhos do viajante, Cádiz surge como a mais antiga cidade do ocidente. Fundada pelos Fenícios segundo o mitológico Hércules, aqui visitaremos a Catedral e o Museu Arqueológico. Almoço (livre). Passeio de Barco até Porto de Santa Maria, onde serão visitados a Igreja do Priorado e a Casa Palácio. Jantar e alojamento no hotel.

4º dia

El Puerto de Santa Maria > Setenil de las Bodegas > Ronda

Saindo de Puerto de Santa Maria após o pequeno-almoço em direção a Setenil de las Bodegas, aqui visitaremos um das mais belas localidades de toda a Andaluzia. Almoço (livre). Continuação para Ronda, a "cidade sonhada" com um enquadramento espantoso e uma beleza urbanística deslumbrante, cheia de história e tradições. Aqui visitaremos a casa de Dom Bosco e o Palácio de Mondragón. Jantar e alojamento no hotel.

5º dia

Ronda > Granada

Após o pequeno-almoço, continuação em direção a Granada. A cidade é subjugada com o feitiço que irradia da força faustosa do Alhambra. Com a indelével marca do bairro de Albayzin, numa intrincada rede de muralhas, palácios e antigas mesquitas. Visita guiada de Granada, do Alhambra e Bairro do Albayzin. Almoço (livre). Transporte para o hotel para jantar e alojamento.

6º dia

Granada > Lisboa

Após o pequeno-almoço, saída em mini-bus ou autocarro de turismo com direção a Lisboa. Almoço em rota (livre). Chegada. Fim da Viagem



SERVIÇOS INCLUÍDOS

- Transporte em autocarro de turismo com ar condicionado;
- Assistência por um guia acompanhante do primeiro ao último dia;
- 5 noites de alojamento em regime alojamento e pequeno-almoço;
- 5 refeições;
- As visitas indicadas no itinerário, acompanhadas por guias locais em idioma espanhol.

ANDALUZIA

Cádiz**SERVIÇOS INCLUÍDOS**

- Puente Genil: 1 noite de hotel (4 estrelas) em regime de alojamento e pequeno-almoço e visita guiada da cidade;
- Lucena: 1 noite de hotel (3 estrelas) em regime de alojamento e pequeno-almoço e visita guiada da cidade;
- Priego de Córdoba: 2 noites de hotel (3 estrelas) em regime de alojamento e pequeno-almoço e Visita guiada;
- Cabra: visita guiada;
- Baena: visita guiada;
- Alcalá la Real: entrada no Castelo de la Mota.
- Os alojamentos estão baseados em quartos duplos com cada-de-banho privativa e as visitas com guias de idioma espanhol.
- Transporte em autocarro de turismo com ar condicionado;
- Assistência por um guia acompanhante do primeiro ao último dia;
- 9 noites de alojamento em regime alojamento e pequeno-almoço, em quarto duplo com banho privativo;
- 9 refeições;
- As visitas indicadas no itinerário, acompanhadas por guias locais em idioma espanhol.

NOTA:

os transportes da cidade de origem para Puente Genil, entre as localidades mencionadas no itinerário e de Alcalá Real à cidade de origem, são da responsabilidade dos clientes.
Possibilidade de realização do itinerário em autocarro de turismo com acompanhamento de guia desde Portugal para mínimo de 25 participantes.
Por favor consulte-nos.



Visitando: Cádiz > Tarifa > Jerez de la Frontera > Santiponce > Carmona > La Luisiana > Écija > Córdoba > Almodóvar del Río > Montoro > Almedinilla > Puente Genil > Osuna Marchena > Sevilha

Rota Bética Romana

10 dias de viagem

Itinerário

1º dia

Lisboa > Cádiz

Saída de Lisboa em mini-bus ou autocarro de turismo em direção a Cádiz. Almoço em rota (livre). Chegada. Jantar e alojamento no hotel.

2º dia

Cádiz > Tarifa > Cádiz

Após o pequeno-almoço, saída para visita da cidade de Cádiz. A visita guiada inclui como pontos altos a a Catedral e o museu arqueológico. Após visita, partida para Tarifa, o "Sul do Sul", ainda hoje o ponto de ligação de dois continentes. Almoço em rota (livre). Chegada e início da visita com destaque para os vestígios romanos de Baelo Cláudia, sob a espetacular praia de Bolonia. Almoço (livre).

Continuação para Vejer de La Frontera, com seus monumentos e ruas de clara influência árabe. Jantar e alojamento no hotel.

3º dia

Cádiz > Jerez de la Frontera > Santiponce

Após o pequeno-almoço, saída em direção a Jerez de La Frontera. Visita do centro histórico da cidade. A cidade é famosa pelo seu rico conjunto arquitetónico, museus, palácios e pelas inúmeras bodegas onde as tapas e o vinho Jerez imperam. Tempo livre para almoço. Em hora a determinar, partida em direção a Santiponce. Jantar e alojamento no hotel.

4º dia

Santiponce > Carmona

Pequeno-almoço no hotel e visita de Santiponce, antiga Itálica, a primeira fundação romana na Hispânia. Visita do lugar arqueológico, uma típica cidade típica romana com as suas casas, ruas, teatro e anfiteatro e todas infra-estruturas necessárias para a vida romana de há mais de dois mil anos e do centro de interpretação Vita Cotidianae.





Almoço livre. Partida para Carmona. Chegada e visita da cidade: necrópole Romana, um impressionante conjunto arqueológico situado numa colina perto da estrada para Sevilha, porta de Sevilha, o mais valioso portão romano existente em Espanha, museu da cidade e igreja de Santa Maria (uma antiga mesquita almôada). Transporte ao hotel. Jantar e alojamento.

5º dia

Carmona > La Luisiana > Écija > Córdoba

Após o pequeno-almoço partida em direção a Écija com paragem em La Luisiana para visita dos banhos Romanos. Chegada a Écija e visita da cidade, antiga Astigi para os romanos. A visita engloba a cidade velha, Igreja de Santa Maria, Museu Arqueológico Paroquial, Praça de Espanha (construída em 1843), Igreja de São Francisco Igreja de San Juan, Palácios de Peñaflor e Valdehermoso (visita exterior de ambos), museu Histórico Municipal e mercado do um antigo Convento Jesuíta. Almoço livre. Transporte para Córdoba. Chegada. Jantar e alojamento no hotel.

6º dia

Córdoba

Pequeno-almoço no hotel. Partida para Almodóvar do Rio e visita do centro histórico. Regresso a Córdoba para visita da cidade. Córdoba, berço de Séneca (entre outros beticos

ilustres), oferece-lhe a possibilidade de visitar o templo romano na Rua Cláudio Marcelo, a ponte e a porta (com o seu nome) e os columbarios (sepulturas familiares romanas), reminiscências do seu passado romano. Ainda que medievais e fora do contexto romano, não podemos deixar de visitar a Mesquita e o Alcácer dos Reis Católicos. Regresso ao hotel. Jantar e alojamento.

7º dia

Córdoba > Montoro > Almedinilla

Pequeno-almoço no hotel. Partida para Montoro (antiga Épora), com vistas únicas sobre o Bétis, o "rio grande" e visita do centro histórico e o museu municipal. Continuação para Almedinilla. Chegada. Após o almoço em restaurante local, início da visita da cidade, situada na região da subbética cordobesa. Ainda que seja um município pequeno, conserva um rico património histórico: vila romana de El Ruedo, aldeia na colina da Cruz para melhor conhecer a vida rural desta antiga civilização. Fechará com chave de ouro esta visita passando pelo museu municipal e com um passeio pelo campo. Transporte ao hotel para alojamento.

8º dia

Almedinilla > Puente Genil > Osuna

Após o pequeno-almoço partida em direção a Puente Genil. Chegada e início da visita por uma

fábrica de produção de marmelada. Esta cidade andaluzia é conhecida por fazer uma das geleias de marmelo mais reconhecidas a nível mundial. Conheceremos todo o processo de preparação desta iguaria. Almoço livre. Continuação da visita pela Igreja del Carmen, um exemplo de barroco andaluz. Almoço livre. Prosseguimento para Osuna. Chegada e visita da cidade: "Villa Antigua", campo dos ciprestes, onde se encontra a Universidade e o Colégio Paroquial, convento da Encarnação, Museu de Cerâmica Barroca, ruas de Sevilha e São Paulo e Morro dos Abades onde se encontra a Fachada do Mosteiro dos Padres Mercedários de São Domingos. Transporte ao hotel. Jantar e alojamento.

9º dia

Osuna > Marchena > Sevilha

Pequeno-almoço no hotel e partida para Sevilha com breve paragem em Marchena para visita: bairro medieval de San Juan, muralha, porta de Sevilha e de Morón. Chegada a Sevilha. Instalação no hotel. Almoço em restaurante local. Restante tempo livre. Regresso ao hotel para alojamento.

10º dia

Sevilha > Lisboa

Pequeno-almoço no hotel. Em hora a determinar, saída em direção da Lisboa. Almoço em rota (livre). Chegada. Fim da Viagem.

HOTÉIS

Cádiz

★★★★★

Clubhotel Riu Chiclana
Chiclana de la Frontera

Localização: na Praia de La Barrosa encontramos o ClubHotel Riu Chiclana, um hotel de 4 estrelas em plena Costa de la Luz da Andaluzia com tudo o necessário para viver umas férias repletas de atividade rodeadas de natureza.

Quartos: 832 quartos que apresentam os seguintes serviços: secador de cabelo, telefone, ar condicionado/aquecimento central, ventilador de teto, pequeno frigorífico, TV via satélite, cofre, varanda ou terraço

(excl. alguns quartos triplos). Quartos familiares com: salão independente com 2 sofás-cama, alguns com 2 quartos. Suites com salão integrado.

Caraterísticas gerais: hotel reconhecido pelo seu sistema de Tudo Incluído, poderá usufruir de inúmeros serviços como wi-fi gratuito, ampla variedade gastronómicas, Kids Club, discoteca, amplas piscinas para adultos e crianças, Spa, além de programa de entretenimento pensado para todos os hóspedes.

★★★★★

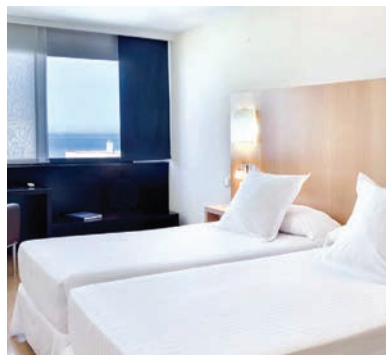
Hotel Occidental Cádiz
Cádiz

Localização: situado no coração de Cádiz, na Avenida Andaluzia, a apenas 100 metros da Praia de la Victoria.

Quartos: este moderno hotel design disponibiliza 96 quartos modernos e espaçosos com acesso Wi-Fi gratuito, televisão de ecrã plano com canais por satélite, minibar e cofre para computador portátil. Dispõe ainda de quartos comunicantes, especialmente

pensados para famílias com crianças.

Caraterísticas gerais: oferece um amplo e acolhedor restaurante, com serviço de buffet e à carta, um terraço com bar que propõe refeições ligeiras e snacks, salas de reunião e eventos, receção 24 horas e um balcão de turismo, além de acesso wi-fi gratuito em todo o hotel.

★★★★★

Iberostar Royal Andalus
Chiclana de la Frontera

Localização: localizado entre a praia de La Barrosa, a 8 kms, e um campo de golfe de 36 buracos rodeada por pinheiros, a 8 kms do centro de Chiclana de la Frontera. Perto do hotel estão as cidades como Jerez, Cádiz, Sevilha e as belas aldeias brancas da Andaluzia.

Quartos: 413 confortáveis e espaçosos quartos distribuídos por 2 andares de um edifício com quartos duplos, quartos familiares, júnior suites e sénior suites.

Caraterísticas gerais: poderá encontrar 3 restaurantes, um miniclube para crianças dos 4 aos 8 anos, um maxi clube para crianças dos 9 aos 13 anos, terraço, parque infantil, 3 piscinas para adultos e crianças, e um Spa com massagens, sauna, banho turco, área de relaxamento. Wi-fi disponível em todo o hotel e programa de animação.

★★★★★

Iberostar Andalucía Playa
Chiclana de la Frontera

Localização: localizado próximo da bela praia de La Barrosa, na cidade de Chiclana de la Frontera, em Cádiz onde pode desfrutar do seu sonho de férias e ficar alojado num hotel cheio de facilidades e oportunidades de lazer e relaxamento.

Quartos: os quartos do Hotel Iberostar Playa Andaluzia permitem paz e tranquilidade e estão divididos em: 251 quartos duplos, 34 júnior suites e 5 quartos para pessoas com mobilidade reduzida.

Caraterísticas gerais: três piscinas, uma para os mais pequenos, um grande jardim onde se pode relaxar e apanhar sol, uma dedicada atenção para a gastronomia nos seus restaurantes e bares, sala de conferências, centro de fitness, Spa com massagens, sauna e banho turco. Wi-fi disponível em todo o hotel e programa de animação.

Casa Rural Los Algarrobales El Gastor



Localização: numa zona tranquila junto ao Parque Natural Sierra de Grazalema, a apenas 5 minutos de El Gastor e a 30 minutos da encantadora cidade de Ronda.

Quartos: 14 casas encantadoras, especialmente concebidas para famílias e casais. Incluem uma cozinha completa com máquina de lavar roupa e uma espaçosa área de estar com lareira e TV.

Caraterísticas gerais: no meio da natureza mais pura, oferece tranquilidade e conforto. Conta com piscinas panorâmicas, campo de ténis e amplas zonas arborizadas.

★★★★★

Convento de San Francisco Vejer de la Frontera - Costa Gaditana



Localização: Convento do século XVII restaurado. Situado perto do mar no cume de uma colina de onde se contempla o rio Barbate e a costa com as praias de “El Palmar” e o Cabo de Trafalgar que fazem de Vejer um dos “Pueblos” mais formosos de Cádiz.

Quartos: 25 quartos de estilo rústico, com ar condicionado, cofre na recepção, aquecimento central, cama extra, berço grátis e televisão.

Caraterísticas gerais: distância à praia 9 kms, estacionamento pago, sala de conferências, restaurante de cozinha tradicional e um bar. Os hóspedes podem desfrutar de um ambiente exclusivo, proporcionado pelos detalhes históricos, azulejos e frescos religiosos.

★★★★★

Hotel Los Jándalos de Jerez & Spa Jerez de la Frontera



Localização: edifício histórico que ocupa as adegas restauradas de Williams & Humbert, situa-se no centro histórico da cidade de Jerez de la Frontera, entre a Praça de Touros e a Real Escola Equestre.

Quartos: 59 quartos decorados de forma contemporânea e confortável. Estão equipados com ar condicionado, secretária, TV por satélite, aquecimento central, telefone, acesso gratuito à Internet/Wi-Fi e casa de banho completa com secador de cabelo. Dispõem de varanda/terraços.

Caraterísticas gerais: inclui um snack-bar com bebidas e refeições ligeiras, um centro de Spa e Bem-estar com sala de massagens, sauna e jacuzzi. Dispõe ainda de salas para reuniões e eventos, serviço de receção 24 horas, acesso gratuito à Internet/Wi-Fi, parque de estacionamento exterior e interior (custo adicional).

★★★★★

Parador Arcos de la Frontera Arcos de la Frontera



Localização: no centro histórico da cidade, a Plaza del Cabildo, rodeada por edifícios históricos como a Igreja de Santa Maria, o Castelo e a Câmara Municipal. A 30 kms de Jerez na N-382, comunica-se com a auto-estrada Sevilla-Cádiz.

Quartos: 15 quartos duplos, 5 quartos duplos com cama de casal, 4 quartos individuais, cofre, canal plus, minibar e TV.

Caraterísticas gerais: com vistas impressionantes sobre as planícies férteis que rodeiam a cidade, possui um estilo tradicional, características decorativas andaluzes, incluindo um pátio interior, para se abrigar das temperaturas quentes do verão. Possui restaurante e wi-fi gratuito em todo o hotel.

HOTÉIS

Cádiz

★★★★★

Hotel Puerta de la Villa
Grazalema

Localização: o edifício está integrado no centro histórico de Grazalema, cujas fachadas brancas, cercas e portas de madeira constituem o mais típico estilo do sul de Espanha.

Quartos: possui 33 quartos com uma cama de casal ou king size, telefone direto, TV satélite, cofre, minibar, ar condicionado e aquecimento central, juntamente com uma vista magnífica.

Caraterísticas gerais: dispõe de um interior branco neutro com tons de verde oliva e cobalto combinado com pisos de terracota, mármore, móveis antigos de madeira e tapeçarias. O conjunto cria uma atmosfera relaxante e acolhedora.

Casa La Carrihuela
Algodonales - Sierra de Grazalema

Localização: este complexo é composto por três casas rurais e está localizado a 500 metros do centro de Algodonales, em plena rota de "los Pueblos Blancos" e junto ao Parque Natural Sierra de Grazalema.

Quartos: cada casa tem um quarto duplo, casa de banho, cozinha completa, sala de estar com televisão, duas delas têm um

sofá-cama, e a outra dispõe de sofá e lareira. Decoradas em estilo rústico, têm capacidade para 2/4 pessoas.

Caraterísticas gerais: este complexo dispõe ainda de pátio interior com churrasqueira, ferro de engomar, máquina de lavar roupa e acesso à piscina.

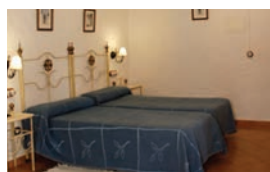
Hotel Huerta Dorotea
Prado Del Rey - Sierra de Grazalema

Localização: situado em Prado del Rey, uma bela localidade com casas caiadas de branco e telhados terracota, entre a Sierra de Grazalema e do Parque Natural de Los Alcornocales.

Quartos: em Huerta Dorotea pode desfrutar do encanto do tradicionalismo da região mas com todas as comodidades de um hotel. Poderá alojar-se em cabanas de madeira ou também no tradicional "Cortijo" andaluz. Todos os quartos estão equipados com

televisão, ar condicionado, minibar e casa de banho privativa.

Caraterísticas gerais: possui restaurante com variadas opções gastronómicas, bar com terraço e vista para as montanhas, jardins, piscina exterior para adultos e crianças, e parque de estacionamento privativo.

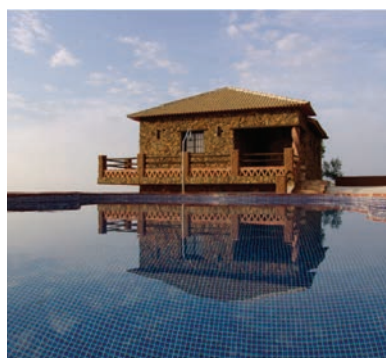
Casa Rural Arenisco
El Gastor - Sierra de Grazalema

Localização: Arenisco é uma casa construída numa localidade de El Gastor, rica em arenito, e é totalmente coberta com o mesmo. A dificuldade de trabalhar com esta pedra, a cor e a textura, dão a esta casa um encanto muito especial.

Quartos: esta casa, com um design de interiores e decoração totalmente rústico, é distribuída em dois andares e composta por dois quartos, um com cama de casal e outro com duas camas,

uma sala com lareira, uma cozinha totalmente equipada aberta para a sala de estar e uma casa de banho.

Caraterísticas gerais: na área exterior existe churrasqueira, jardins e um miradouro ao redor da casa que proporciona vistas impressionantes e tranquilidade. A piscina, de forma geométrica, localizada em frente à casa, e em conjunto com as suas vistas espetaculares faz deste lugar um sítio muito tranquilo, onde poderá desfrutar de momentos únicos.

Casa Rural El Municipal - Villaluenga del Rosario - Sierra de Grazalema



Localização: em Villaluenga del Rosario, localizada a nordeste da província de Cádiz, no coração do Parque Natural Sierra Grazalema.

Quartos: possui dois quartos com uma cama de casal e um outro com duas camas de solteiro. Estão equipados com aquecimento, roupas de cama e banho e possuem decoração tradicional típica da região.

Caraterísticas gerais: casa reabilitada em 1998 com dois andares e um pátio. No piso térreo

encontra-se um salão com lareira tradicional, cozinha completa, casa de banho com aquecimento, pavimento de argila e tetos com traves de madeira e canas. Ao fundo, um pátio muito íntimo com mesa, cadeiras e churrasqueira móvel.

Casa Rural Lascuatro Lunas Zahara de la Sierra - Sierra de Grazalema



Localização: encontra-se na preciosa povoação de Zahara de la Sierra, no coração da Sierra de Grazalema.

Quartos: a casa dispõe de três quartos duplos, aquecimento, uma área de estar com sofá, TV e mesa de jantar, cozinha equipada com máquina de lavar roupa, fogão e micro-ondas. A casa de banho privada tem um chuveiro, e proporciona roupas de cama e de banho.

Caraterísticas gerais: com decoração rústica, propícia para uma estadia tranquila, conta com um jardim, churrasqueira e uma lareira no interior.

★★★★★

Parador de Cádiz Cádiz



Localização: o moderno Parador de Cádiz, ocupa um edifício moderno e contemporâneo, situado a 10 minutos a pé do centro histórico e a 5 minutos da praia, com vista espetaculares sobre a baía.

Quartos: 124 quartos luminosos e acolhedores, com mobiliário moderno e equipados com ar condicionado, Tv por satélite, minibar e varandas com vistas para o mar.

Caraterísticas gerais: oferece um Spa relaxante com piscina interior aquecida, sauna, banho turco, duche Vichy, tratamentos e massagens, acesso wi-fi gratuito, uma piscina exterior exclusiva com uma fantástica vista mar, um restaurante à carta de cozinha regional, e bar com tapas tradicionais andaluzes. Dispõe ainda de salas de reuniões e eventos.

Casas El Garrotal El Bosque



Localização: numa área privilegiada e rodeada pela natureza, na entrada do Parque Natural de Sierra de Grazalema, na localidade de El Bosque.

Quartos: conjunto de 4 casas, denominadas de Azeite, Pão, Vinho e Enchidos. Todas as casas (1 a 4 quartos) estão decoradas em estilo rústico, com uma abundância de artesanato e têm as comodidades necessárias. Estão equipadas com ar condicionado na sala,

aquecimento central, lareira, cozinha equipada.

Caraterísticas gerais: esta unidade dispõe ainda de churrasco partilhado, piscina exterior e estacionamento privado. Para os amantes da natureza, este é o local propício para a observação de aves em vias de extinção, de fauna e flora autóctone desta região.



Esta cidade guarda uma das obras mais representativas do esplendor árabe na sua passagem pela Península. A mesquita é por si só uma viagem no tempo e o conjunto de casas, ruas e praças são o testemunho fiel de uma cultura que deixou uma marca inapagável entre o Guadalquivir e a Sierra Morena. Cruzando as ruas encontramos uma cidade dinâmica e buliçosa com um núcleo urbano bem cuidado e que se adapta às necessidades dos seus habitantes e visitantes. A Universidade atrai um enorme número de estudantes oriundos de toda a província e que conservam o espírito jovem da cidade.



Córdoba

VISITA

A maior parte dos visitantes que chegam a Córdoba veêm com o intuito de visitar a mesquita, a catedral e o bairro judeu. Este percurso pode fazer-se em duas horas (sem entrar nos museus). Há quem venha a Córdoba só para isso, numa pequena escala do AVE. Mas se tiver mais tempo não deixe de passar pelo bairro de S. Basílio, com as suas casas e pátios e os arredores do Alcazar, nas margens do rio, que evocam o esplendor da cidade de há mais de 2.000 anos.

À rua de San Fernando, la plaza del Potro e aos dois museus, de Belas Artes e Julio Romero de Torres, é preferível chegar de manhã ou antes das 19h, se pretende visitar as pinacotecas. Visite a plaza de la Corredera, o Museu Arqueológico e várias igrejas no sentido do Norte até chegar à torre de la Malmuerta, numa zona onde se misturam casas modernas, ruas pedestres, praças e jardins.

O CENTRO MONUMENTAL é um belo local para iniciar a visita, ao passar pela Puerta de

Almodôvar. Entrando na rua da Judiaria damos com a Sinagoga (visita de terça a sábado).

Na saída para a Calle Averroes e para a Plaza Maimonides, está uma estátua do pensador judeu de Córdoba.

Aqui encontra-se o Museu Taurino (visita de terça a sábado), com quadros e litografias de cenas de touradas, cartazes taurinos e objetos pessoais de ilustres toureiros, como Manuel Benitez "El Cordobés", ou "Manolete".

Seguindo pela Calle Deanes (cheia de lojas de souvenirs) chega-se à Plaza de Benavente, em direção à mesquita. À esquerda pela Calle Velasquez Bosco, encontra-se a num recanto a o Ca m-se os banhos árabes de Santa Maria, atualmente, residência e loja de antiguidades.

A MESQUITA - CATEDRAL de Santa Maria de la Assunción (horário de visita depende da época do ano), é considerado o maior edifício religioso do mundo muçulmano, tendo a particularidade de estar orientado para Sul e não para Meca (a leste). A genialidade dos arquitetos muçulmanos, foi tal que, após a reconquista, as autoridades cristãs reconheceram o valor





artístico do conjunto e respeitaram grande parte do edifício original.

No Campo Santo de los Mártires que se cruza com o bairro de San Basílio e seus arredores, encontram-se alguns dos pátios populares mais vistosos de Córdoba, que durante o mês de Maio, aparecem decorados com jasmims, madressilvas, gerânios, cravos, rosas e outras composições florais, que se mesclam com os elementos arquitetónicos característicos (poços, arcos, grades, janelas...) convertendo-se pelo seu colorido, num cartaz turístico único, da Andaluzia.

Junto ao rio, o Alcazar de los Reyes Cristianos concilia as funções de fortaleza e palácio e foi residência de reis e governadores, desde o tempo da época romana. Nas margens do rio, junto a um pano de muralhas, fica o Moinho de la Albolafia, que além de moer grão, servia para elevar a água até à cidade. Depois de numerosas obras de conservação é a única nora que se conserva, das muitas que utilizaram a corrente do rio como energia. Também aí se situa a ponte romana, sólida construção com 16 arcos que data da época de Julio César e que todavia permanece aberta ao trânsito. Na margem oposta vemos a Torre de la Calahorra (visita todos os dias), uma torre defensiva que foi a chave de entrada na cidade. Alberga um museu multimédia que reproduz diferentes ambientes e monumentos.

Caminhando pela margem no sentido inverso à corrente do rio, chega-se a calle San Fernando popularmente conhecida como «de la Feria». A Plaza del Potro deve o seu nome ao potro da fonte. Aqui tinha lugar um mercado, onde chegavam comerciantes e um ou outro em busca de dinheiro fácil, ficava na Posada del Potro (Casa da Cultura), Cervantes viveu aí perto e o lugar é lembrado em alguns dos seus livros. O edifício renascentista com um elegante arco,

acolhe os Museus de Bellas Artes e o de Julio Romero de Torres. O Museu Julio Romerode Torres (terça a sábado), foi inaugurado em 1931, em memória do pintor Cordobez que retratou a beleza da mulher andaluza.

COMPRAS

Grande parte do comércio de Córdoba concentra-se no centro da cidade: plaza de las Tendillas, Calles Cruz Conde, Gondomar, Concepción, Gran Capitán, Jesús Maria, Ronda de los Tejares, etc. Trata-se de um comércio muito variado especializado e extremamente ativo. Em frente a esta zona surgiram outros bairros entre os quais damos destaque para o formado pelas ruas de Jesús Rescatado, la Viñuela e a avenida de Barcelona e Santa Rosa a avenida de los Almogávares e Ciudad Jardin. Em qualquer delas é possível encontrar quase de tudo.

Objetos de couro, guitarras, trajes de cigana



e doces variados, são as compras mais interessantes.

A NOITE

A Meca da noite de Córdoba concentra-se atualmente na Vial Norte e seus arredores, que inclui a parte do centro urbano mais próxima desta longa avenida. São no geral pubs e bares bastante modernos, de vários ambientes, geralmente descontraídos. Muitos são durante o dia cafetarias seletas, que se transformam em bar com a chegada da noite, como por exemplo, Wengué, En Bo Moma, Rosso, El Pepito, Almazen, Bambuddha, Ático Abril, Baluarte, Café La Luna, Solo, El Bar, Ambos, La Bohemia, Meliot, La Santiaguera, El Central e o grande local de referência, Musitek.

COMER

Os menus e pratos combinados impuseram-se nos últimos tempos e são anunciados nas pizzarias de quase todos os bares, restaurantes e cafetarias. As saladas, el salmorejo e o gaspacho, os revueltos, as carnes guisadas e os peixes grelhados, estão sempre presentes como pratos do dia.

RESTAURANTES

El Caballo Rosso, El Churrasco, Circulo Taurino, Bodegas Campos, Mesón del Toro e Bandolero.

TAPAS

Se o vinho de Córdoba tem justa fama, as tapas não se ficam atrás. Bares e tabernas distribuem-se por toda a cidade, onde não é difícil organizar um almoço.

Sugestões: Taberna San Miguel, conhecida entre os habitantes de Córdoba pelo nome de El Pisto, Salinas, El Gallo, Casa de Paco Aceda, Salão Manolete, El Pátio, Salinas, La Bodega, Casa Rubio, Los Faroles, Taberna la Bacalá, etc.

Cidades da Província de Córdoba

BAENA

A Sudoeste de Córdoba, deixando atrás la Campiña e antes de chegar à serra Subbética, encontra-se esta cidade, referência internacional pela sua produção de azeite. Habitada por culturas que se perdem no tempo, Baena oferece um interessante património artístico e uma variedade antropológica que se manifesta durante as festas populares.

A paralisação que foi dada pela emigração nos últimos anos serviu para pôr em marcha um programa de desenvolvimento imprescindível para manter o âmago de identidade de Baena e da sua região.

Chegar a Baena desde Córdoba não deve tardar mais que uma hora em dias normais, no entanto, em horas de ponta, o tráfego é denso e a viagem deve ser feita com calma. Merece a pena parar nesta cidade, cuja visita demora pouco tempo, se o que pretende é conhecer o



centro histórico e a produção de azeite. Desde a praça de España, sobe-se a rua Juan Rabadán, uma rampa inclinada que termina na praça da Constitución, o centro administrativo. Caminhando em direção ao Sul, sobe-se até chegar ao castelo. Os seus arredores com Santa Maria Mayor e o bairro de Almedina, de organização árabe, são lugares que não se devem perder. A produção de azeite desta comarca foi aos poucos ganhando uma excelente reputação. Mantendo no essencial a elaboração tradicional do ouro líquido, Baena adotou um método de agricultura com técnicas modernas que respeitam a natureza. A produção é limitada, garantindo assim a qualidade e autenticidade do produto final, um líquido espesso com aroma e sabor distintos de qualquer outro; é a denominação de origem Baena. Embora todas se assemelhem, a variedade de oliveiras que aqui se cultivam, ultrapassa a dezena.

PRIEGO

A cidade de Priego de Córdoba, também ela rodeada de olivais, conta com um grande número de edifícios, autênticas jóias do barroco cordovês e um bairro antigo dos mais bonitos da Andaluzia. A tranquilidade da população, dedicada às lides do campo, ao comércio e à indústria têxtil, acaba por ser contagiante. Entre os variados pontos de interesse,

destacam-se as fontes del Rey e de la Salud e o parque que as rodeia, o bairro de la Villa, cuidado com muito mimo, de ruelas estreitas cheias de plantas e flores, em vasos pendurados nas janelas ou ao lado de cada porta. Na plazuela de San Antonio podemos ver um autêntico oásis de vegetação. Monumentos dignos de admiração, são as Carnicerías Reales, a igreja de la Assunción, com o seu grandioso sacrário barroco, de la Aurora e de S. Pedro, entre outras e os inúmeros palácios senhoriais da calle Rio. Outra fonte bonita é a de la Salud, já que conta com três tanques em níveis diferentes e 139 repuxos, além de uma escultura central de Poseidon e Anfitrite, sua esposa. Se dispuser de tempo, não deixe de visitar o Museu Histórico Municipal, ou ainda uma das várias casas-museu. E não deixe a cidade sem fazer uma cata de azeite (prova de azeite), já que a Denominação de Origem de Priego conta com mais de vinte marcas diferentes. Ficará surpreendido(a) com os diferentes aromas...

CABRA

Município situado no Sul da província, nas encostas das Serras Sub-béticas, envolvido por uma paisagem com amplas zonas de olivais e hortas, incluída no Parque Natural de la "Sierra Subbética", que apresenta um relevo de fortes

elevações e vales povoados de azinheiras, sobreiros e álamos brancos, ao longo das ribeiras e cursos de água.

Aqui podemos encontrar lugares tão interessantes como El Picaho, La Viñuela, La Nava, etc.

A cidade, rodeada de hortas, parece um oásis, formando um conjunto senhorial limpo e cuidado, repleto de edifícios, ruas e lugares interessantes, como a Fuente del Rio, o Castelo, antiga residência dos condes de Cabra e a igreja barroca de la Asunción, que conserva a planta de uma mesquita, a Puerta del Sol e numerosas casas senhoriais.

LUCENA

Na estrutura da cidade destacam-se vários templos, como a igreja de San Mateo, de estilos gótico-mudéjar e renascentista, as igrejas barrocas da Madre de Dios, com imagens de grande interesse, a de Nuestra Señora del Cármen, com uma excelente coleção de pintura e escultura e San Juan Bautista, com o seu antigo hospital convertido em residência de idosos e uma extensa lista de ermidas e capelas tanto dentro como fora do perímetro urbano.

Outro ponto de grande interesse é o Castillo del Moral, edifício do séc. XI, onde esteve preso Boabdil, último rei mouro de Granada.





Fundación Pública Andaluza
El legado andalusí

Visitando: Córdoba > Alcaudete > Zuheros > Priego de Córdoba > Alcalá Real > Granada

Rota do Califato

6 dias de viagem

Itinerário

1º dia

Lisboa > Córdoba

Saída de Lisboa em mini-bus ou autocarro de turismo em direção a Córdoba. Chegada. Jantar e alojamento no hotel.

2º dia

Córdoba

Após o pequeno-almoço, início da visita guiada da cidade que inclui a Mesquita-Catedral, a Sinagoga, o Alcázar dos Reis Católicos, a Judiaria, almoço cordobez, o Museu Arqueológico; o Museu das Belas Artes e o Bairro Árabe. Córdoba, tem as suas raízes numa história rica marcada pela presença da cultura romana, islâmica, judaica e cristã. Uma história tão deslumbrante, que se mantém como marca em todos os sumptuosos monumentos que possui. Regresso ao hotel. Alojamento.

3º dia

Córdoba > Alcaudete > Zuheros

Após o pequeno-almoço, saída em direção a Alcaudete e visitaremos o seu imponente Castelo de Calatrava e o centro de Interpretação. Zuheros conserva todo o encanto de épocas passadas, com seus recantos e ruas típicas com casas caiadas de branco. Destaca-se a "Caverna dos Morcegos", uma gruta cheia de preciosidades arqueológicas e pinturas rupestres e o Castelo. Almoço (livre). No final da visita transporte ao hotel. Jantar e alojamento.

4º dia

Zuheros > Priego de Córdoba > Alcalá Real

Após o pequeno-almoço, saída em direção a Priego de Córdoba. Esta vila possui inúmeros

lugares de interesse, principalmente por ser o berço do barroco andaluz. Almoço (livre). Continuação para Alcalá Real, uma cidade de vocação fronteiriça, chave do Vale de Guadalquivir e da Veja de Granada, onde será visitada o majestoso conjunto da Fortaleza da Mota. Chegada. Alojamento e jantar no hotel.

5º dia

Alcalá Real > Granada

Após o pequeno-almoço, continuação em direção a Granada. A cidade é subjugada com o feitiço que irradia da força faustosa do Alhambra. Com a indelével marca do bairro de Albayzin, numa intrincada rede de muralhas, palácios e antigas mesquitas. Esta visita inclui visita guiada de Granada, do Alhambra, almoço e Bairro do Albayzin. No final, transporte ao hotel e alojamento.

6º dia

Granada > Lisboa

Após o pequeno-almoço, saída mini-bus ou autocarro de turismo em direção a Lisboa. Almoço em rota (livre). Chegada. Fim da Viagem



SERVIÇOS INCLUÍDOS

- Transporte em autocarro de turismo com ar condicionado;
- Assistência por um guia acompanhante do primeiro ao último dia;
- 5 noites de alojamento em regime alojamento e pequeno-almoço, em quarto duplo com banho privativo;
- 5 jantares; as visitas indicadas no itinerário, acompanhadas por guias locais em idioma espanhol.

NOTA:

Os transportes da cidade de origem para Puente Genil, entre as localidades mencionadas no itinerário e de Alcalá Real à cidade de origem, são da responsabilidade dos clientes. Possibilidade de realização do itinerário em autocarro de turismo com acompanhamento de guia desde Portugal para mínimo de 25 participantes. Por favor consulte-nos.

ANDALUZIA
Córdoba**SERVIÇOS INCLUÍDOS**

- Puente Genil: 1 noite de hotel (4 estrelas) em regime de alojamento e pequeno-almoço e visita guiada da cidade;
- Lucena: 1 noite de hotel (3 estrelas) em regime de alojamento e pequeno-almoço e visita guiada da cidade;
- Priego de Córdoba: 2 noites de hotel (3 estrelas) em regime de alojamento e pequeno-almoço e Visita guiada;
- Cabra: visita guiada;
- Baena: visita guiada;
- Alcalá la Real: entrada no Castelo de la Mota;
- Os alojamentos estão baseados em quartos duplos com banho privativo e as visitas com guias de idioma espanhol.

NOTA:

Os transportes da cidade de origem para Puente Genil, entre as localidades mencionadas no itinerário e de Alcalá Real à cidade de origem, são da responsabilidade dos clientes.

Possibilidade de realização do itinerário em autocarro de turismo com acompanhamento de guia desde Portugal para mínimo de 25 participantes. Por favor consulte-nos.



Visitando: Córdoba > Alcaudete > Zuheros > Priego de Córdoba > Alcalá Real > Granada

Rota do Vinho e do Azeite Caminhos dos sentidos

5 dias de viagem

Itinerário

1º dia

Lisboa > Tarifa

Saída de Lisboa em mini-bus ou autocarro de turismo em direção a Tarifa. Almoço em rota (livre). Chegada e instalação. Jantar e alojamento no hotel.

2º dia

Tarifa > Bolonia > Vejer de la Frontera

Após o pequeno-almoço, início da visita guiada por Tarifa, "o Sul do Sul", um braço de terra que avança pelo Atlântico ficando precisamente a poucos quilómetros de África. Conheceremos os vestígios romanos de Baelo Cláudia, sob a espetacular praia de Bolonia. Almoço (livre). Continuação para Vejer de La Frontera, com seus monumentos e ruas de clara influência árabe. Jantar e alojamento no hotel.



3º dia

Vejer de La Frontera > Cádiz > El Puerto de Santa Maria

Após o pequeno-almoço, saída em direção à Baía de Cádiz, apenas ligada ao continente por uma estreita faixa de areia. Aos olhos do viajante, Cádiz surge como a mais antiga cidade do ocidente. Fundada pelos Fenícios segundo o mitológico Hércules, aqui visitaremos a Catedral e o Museu Arqueológico. Almoço (livre). Passeio de Barco até Porto de Santa Maria, onde serão visitados a Igreja do Priorado e a Casa Palácio. Jantar e alojamento no hotel.

4º dia

El Puerto de Santa Maria > Setenil de las Bodegas > Ronda

Saindo de Puerto de Santa Maria após o pequeno-almoço em direção a Setenil de las Bodegas, aqui visitaremos um das mais belas localidades de toda a Andaluzia. Almoço (livre). Continuação para Ronda, a "cidade sonhada" com um enquadramento espantoso e uma beleza urbanística deslumbrante, cheia de história e tradições. Aqui visitaremos a casa de Dom Bosco e o Palácio de Mondragón. Jantar e alojamento no hotel.

5º dia

Ronda > Granada

Após o pequeno-almoço, continuação em direção a Granada. A cidade é subjugada com o feitiço que irradia da força faustosa do Alhambra. Com a indelével marca do bairro de Albayzin, numa intrincada rede de muralhas, palácios e antigas mesquitas. Visita guiada de Granada, do Alhambra e Bairro do Albayzin. Almoço (livre). Transporte para o hotel para jantar e alojamento.

6º dia

Granada > Lisboa

Após o pequeno-almoço, saída em mini-bus ou autocarro de turismo em direção a Lisboa. Almoço em rota (livre). Chegada. Fim da Viagem.

HOTÉIS
Córdoba

★★★★★

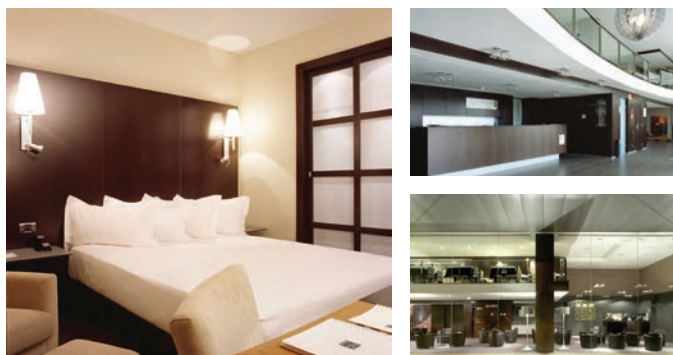
**AC Córdoba
Córdoba**

Localização: situa-se no centro de negócios de Córdoba, muito perto da estação de Renfe (AVE), dispondo de vias rápidas de acesso ao centro histórico da cidade, com o seu valioso património cultural e a majestosa mesquita.

Quartos: recém-renovado, dispõe de 98 quartos, equipados com secador de cabelo, ar condicionado, telefone, Internet Wi-Fi, TV LCD via satélite e minibar.

Caraterísticas gerais: este hotel urbano conta com um restaurante dotado de um design vanguardista e uma magnífica vista sobre a cidade, o agradável AC Lounge onde pode relaxar, trabalhar ou ler um jornal, assim como salas de reuniões e banquetes. Os hóspedes podem manter a forma no ginásio e desfrutar de Wi-Fi de alta velocidade gratuito nas áreas públicas.

★★★★★

**Parador de Córdoba
Córdoba**

Localização: situado sobre as ruínas do Palácio de Verão de Abd-ar-Rahman I, numa colina cercada por vegetação, no sopé da Serra Cordobesa, o hotel apresenta uma vista excepcional vista da lendária cidade dos Califas.

Quartos: dispõe de 94 modernos, elegantes e espaçosos quartos equipados com TV, telefone, minibar, casa de banho privativa e serviço de Internet Wi-Fi gratuito.

Caraterísticas gerais: possui um restaurante com uma decoração

de inspiração árabe e andaluza que oferece um ambiente acolhedor com vista para o bellissimo jardim -Los Naranjos. Disponibiliza ainda 10 salas de reuniões com capacidade para 600 pessoas, piscina exterior, de um restaurante com gastronomia regional e produtos de qualidade, assim como de wi-fi gratuito em todo o hotel.

★★★★★

**Hotel Córdoba Center
Córdoba**

Localização: encontra-se na denominada "maçã dourada" de Córdoba, no cruzamento da Avenida del Gran Capitán e da Avenida da Liberdade, a uma curta distância d estação ferroviária (AVE). No croação do centro de negócios e lazer, com fácil acesso ao centro histórico.

Quartos: 207 espaçosos quartos e junior suites equipados com piso de madeira e todo o conforto fazendo com que seja o destino ideal tanto para turismo de lazer e negócios. As junior suites incluem

também máquina de café e chaleira.

Caraterísticas gerais: conta com o excelente restaurante Al-Zagal, que combina na perfeição a culinária local, com a minuciosa e ampla variedade de pratos nacionais e internacionais. As suas 9 salas são uma referência para a realização de convenções e todos os tipos de eventos. Pode usufruir ainda do estacionamento coberto, piscina, ginásio, sala de reuniões, serviço de quartos 24 h e acesso à Internet wi-fi gratuito em todo o hotel.

★★★★★

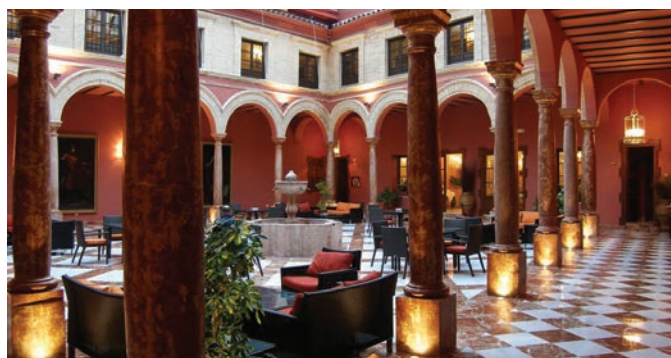
**Hotel Santo Domingo
Lucena - Córdoba**

Localização: no coração da cidade de Lucena, a uma curta distância das capitais da Andaluzia, a 40 minutos de Córdoba e Málaga e 90 minutos de Sevilha, Granada e Jaen.

Quartos: os seus 30 quartos são simples e confortáveis, e dispõem de ar condicionado, televisão por satélite e uma casa de banho privativa com secador de cabelo e produtos de higiene pessoal.

Caraterísticas gerais: ocupa um antigo convento, do qual ainda mantém o belo claustro do

século XVIII. Este singular edifício, está perfeitamente adaptado ao ambiente histórico e urbano Lucena, oásis de tranquilidade no centro da cidade e uma reminiscência do seu rico passado. Possui um café, um bar e um restaurante elegante que serve cozinha típica local. Há Wi-Fi gratuito em todas as áreas.

HOTÉIS

Córdoba

★★★★★

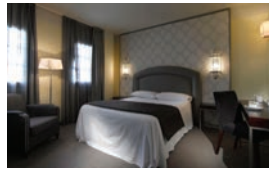
Hotel Macià Alfaros
Córdoba

Localização: num tradicional edifício andaluz, em pleno centro histórico, comercial e administrativo da cidade de Córdoba, a apenas 15 minutos a pé da famosa Mesquita e do Bairro Judeu de Córdoba.

Quartos: 144 quartos espaçosos com uma decoração elegante e moderna. Estão equipados com ar condicionado, TV LCD com canais por satélite, minibar, secretária e cofre. Alguns dispõem de varanda.

Caraterísticas gerais: poderá desfrutar da gastronomia regional no Restaurante Alarifés, que oferece vistas do bonito e agradável pátio do hotel. Disponibiliza ainda garagem, piscina exterior (sazonal) e acesso wi-fi gratuito.

★★★★★

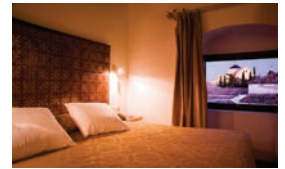
Las Casas de la Judería
Córdoba

Localização: no centro histórico de Córdoba, no Bairro Judeu, muito próximo da Sinagoga, e a cerca de 200 metros da Mesquita e do Centro de Congressos.

Quartos: são 64 quartos são amplos e confortáveis, equipados com televisão por satélite, minibar, cofre e casa de banho privativa com produtos de higiene pessoal.

Caraterísticas gerais: este hotel é composto por edifícios dos séculos XVII e XVIII com jardins, fontes e pátios encantadores.

A sua reabilitação foi realizada com o máximo respeito pela história e arquitetura dos mesmos, resultando num hotel com um charme único com todas os serviços e comodidades modernas. Conta com piscina exterior, ginásio, o bar Patio de Mudéjar que serve pratos típicos da Andaluzia, estacionamento (pago) e acesso wi-fi gratuito.

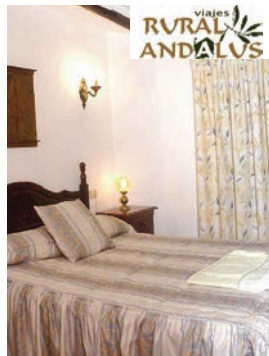
Casa Rural Carmela
Priego - Subbética Cordobesa

Localização: na vila de Zagrilla Alta, a cerca de 7 Kms de Priego de Córdoba, no coração das Serras Sub-béticas.

Quartos: moradia individual até 4 pessoas, com 2 quartos, 2 casas de banho, sala ampla, lareira, aquecimento radiante e cozinha totalmente equipada.

Caraterísticas gerais: é caracterizada pela brancura da cal, típico da Andaluzia. Possui piscina exterior, jardim e 2 grandes terraços.

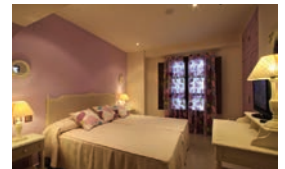
Casa Baños De La Villa
Priego de Córdoba

Localização: no coração do bairro "de la Villa", na cidade de Priego de Córdoba. Esta cidade tem um dos melhores bairros antigos preservados de toda a Andaluzia e está situada no coração do Parque Natural das Serra Sub-béticas.

Quartos: boutique hotel, familiar de apenas 9 confortáveis quartos com vista para os pátios circundantes, típicos da arquitetura andaluz. Cada quarto apresenta um esquema de cores diferentes na sua decoração.

Caraterísticas gerais: relaxe nos banhos árabes, um SPA exclusivo, calmo e tranquilo, com tetos abobadados. Desfrute das tradicionais banho turcos, massagens e aromaterapia.

HOTÉIS
Córdoba

★★★★★

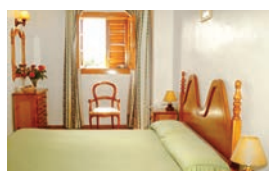
Hotel María Luisa
Rute - Subbetica Cordobesa

Localização: na localidade de Rute, famosa pela sua produção de licor de anis e presunto serrano. Cercado por montanhas e olivais, está localizado na região de Andaluzia, no parque natural de serras Sub-béticas.

Quartos: conta com 35 quartos com um terraço privado com vista para as montanhas, ar condicionado, televisão, cofre e telefone.

Caraterísticas gerais: oferece piscina, sala de reuniões, estacionamento privado gratuito, restaurante, café-bar, receção 24h, parque infantil, lavandaria, Barbecue Terrace (no verão), Internet wi-fi grátis nas áreas públicas.

★★★★★

Hotel Huerta De Las Palomas
Priego - Subbetica Cordobesa

Localização: no mais puro estilo andaluz, este hotel de decoração cuidada, está situado a apenas 3 Kms de Priego de Córdoba.

Quartos: tem um total de 34 quartos dispostos em torno de um pátio central, todos exteriores e com vista para a paisagem natural envolvente. Todos os quartos têm casa de banho, aquecimento, ar condicionado, telefone, televisão e wi-fi.

Caraterísticas gerais: possui 2 piscinas, uma exterior e uma climatizada, jacuzzi exterior, amplos jardins, restaurante barbecue, restaurante à carta, sala de reuniões e eventos, ginásio e parque infantil.

★★★★★

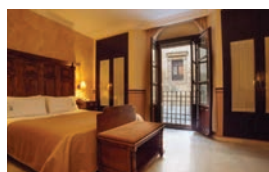
Hacienda Posada de Vallina
Córdoba

Localização: no Bairro Judeu de Córdoba, junto à famosa Mesquita-Catedral. Totalmente renovado em 2008 mantém muitas das características originais do edifício.

Quartos: conta com 24 quartos luxuosos numa atmosfera encantadora e elegante, situados numa casa tradicional da Andaluzia. A maioria oferece vistas para o belo pátio interior, e estão equipados com ar condicionado, wi-fi gratuito, TV LCD, minibar e casa de banho privativa com

produtos de higiene pessoal e secador de cabelo.

Caraterísticas gerais: disponibiliza restaurante com serviço de pequeno-almoço, receção 24h, e serviço de lavandaria.

★★★★★

Villa Hotel de Priego de Córdoba
Aldea de Zagrilla - Priego de Córdoba

Localização: encontra-se em pleno Parque Natural das Sierras Subbéticas e a 7 kms de Priego de Córdoba.

Quartos: todas as villas estão equipados com banho privativo, ar condicionado, TV, telefone, sala de estar e cozinha equipada.

Caraterísticas gerais: dispõe de um restaurante, um bar-café e receção aberta 24 horas, piscina exterior, amplo terraço, bonitos jardins, assim como estacionamento e acesso wi-fi gratuito nas áreas públicas.

ANDALUZIA
Granada

Esta bela e “formosa” cidade, situada aos pés da imponente “Veleta”, foi a primeira jóia perseguida pelos reis castelhanos, já que a 2 de Janeiro de 1492 se pôs termo a sete séculos de permanência islâmica na Península Ibérica.

Do esplendoroso passado resta muito mais do que a Alhambra, pois Granada é cheia de beleza, mistério, poesia e lenda. É também uma cidade de contrastes entre a antiguidade e a época atual, em que aprazíveis bairros cheios de memórias de outros tempos alternam com a vida agitada e animada da cidade moderna, na qual vivem mais de 60.000 estudantes. Granada é uma cidade jovem, aberta, palpitante e com uma vida intensa a que seguramente não podemos resistir. Para termos uma ideia da beleza da cidade há um ditado que diz: Dale limosna, mujer, que no hay en la vida nada como ser ciego en Granada (Dá-lhe esmola mulher, pois não há nada na vida como ser cego em Granada).



Granada

VISITA

Granada não é cidade para se ver num dia, mas se dispusermos de mais tempo devemos dedicar um dia inteiro a Alhambra, Generalife e zona envolvente.

Além desta zona e se dispomos de mais tempo, temos aqui algumas sugestões:

Ruta do centro e bairro do Realejo: Aqui se encontra a maioria dos monumentos construídos depois de 1492 e a concentração do comércio, dos restaurantes, bares de tapas e toda a vida urbana. No Realejo encontramos-nos novamente com o passado judeu da cidade. El Darro e o Sacromonte: A estrada de El Darro desde a Plaza Nueva ao paseo dos Tristes, é um belíssimo espaço em Granada, sobre o qual se diz que é “o meio quilómetro mais formoso da Terra”. Um pouco mais acima, no Sacromonte, persiste o espírito do flamenco nas grutas escavadas na rocha.

O Albaycín é um bairro característico pelas suas estreitas ruelas, aromas florais das suas pérgulas e miradouros sobre a Alhambra, magníficas igrejas e agradáveis praças para o tapeo. Seria indesculpável não visitar o local da fundação da cidade.

Devido ao seu incalculável valor histórico, o

Mosteiro da Cartuja vale bem a visita, embora se encontre um pouco mais afastado do centro.

A Alhambra e o Generalife

Devido à grande afluência de público recomenda-se comprar as entradas com antecedência em qualquer das sucursais do banco “La Caixa” ou através da internet em www.alhambra-tickets.es/.

Alhambra, cujo nome significa “fortaleza vermelha” é o monumento mais visitado de Espanha e o mais belo testemunho da arte hispano-muçulmana. Foi declarado património da humanidade pela Unesco em 1984. O refinamento e beleza das formas arquitetónicas e decorativas, as fragrâncias dos seus jardins e o som constante da água das suas fontes, transmitem um completo êxtase dos sentidos. Foi construída entre os séc. XII e XIV pela dinastia nazarí, como residência real e fortaleza militar. Está situada no alto de uma colina de onde se domina o vale do rio Darro, o bairro do Albaycin e toda a cidade.

O acesso faz-se através da Puerta de las Granadas, obra do arquiteto renascentista Pedro Machuca.

A Alcazaba é o conjunto defensivo levantado no extremo da colina, assim como a parte mais antiga da Alhambra. A construção é composta





por uma grande praça de armas, de planta mais ou menos triangular, rodeada de poderosos muros e torres. No interior, encontramos o Palácio de Carlos V, em perfeito estilo renascentista, demonstrando em simultâneo a dominação e o poder do Imperador.

Daqui passa-se ao conjunto dos três palácios nazarís, que formam a parte mais espetacular do conjunto. São eles o palácio de Mechouar, o palácio de Comares e o mais impressionante, o palácio dos Leões, o culminar da beleza da arte nazarí. Foi edificado em tempo do sultão Muhamed V e alberga as dependências mais íntimas da família real. Quatro edifícios rodeiam o mais emblemático e conhecido páteo da Alhambra, o dos Leões, caracterizado pela originalidade, a profusa decoração e a harmonia da sua estrutura.

Várias outras salas compõem o conjunto, como a sala de Moçárabes, a sala dos Abencerragens, a sala das Duas Irmãs e a sala dos Reis. Além dos três palácios há que visitar os jardins do Partal, onde se destaca a torre das damas. Finalmente, deve-se visitar os jardins do Generalife - Yannat al-Arif no tempo dos nazarís - que foi um horto de descanso e retiro destes monarcas.

O centro e o bairro do Realejo foram originalmente a Medina muçulmana e posteriormente o centro da urbe cristã. Embora se conservem alguns restos árabes, a maioria das construções são posteriores a 1492, em muitos casos substituindo as primitivas construções nazarís. É o caso da catedral, construída sobre a antiga Mesquita Maior, como um novo símbolo de dominação cristã. Anexa à catedral, encontra-se a lindíssima Capela Real, construída entre 1505 e 1521 para albergar o mausoléu dos Reis Católicos. Na confluência entre a catedral e a Capela Real, encontram-se a igreja del Sagrario e a Lonja, restaurada recentemente.

A dois passos destes edifícios encontramos La Madraza, antiga universidade árabe fundada por Yusuf I, reformada em estilo barroco, mas que ainda mostra elementos muçulmanos em algumas salas.

Passeando por estas ruas, damos com a Alcaicería, um dos recantos de Granada que mais surpreende o visitante, por tratar-se de

um conjunto de ruelas com o típico sabor dos souks árabes, em outros tempos famosa em todo o reino pelos seus tecidos de seda. Passando o Corral del Carbón, que foi armazém e hospedaria dos comerciantes, chegamos ao bairro do Realejo. Era a zona periférica da cidade muçulmana, onde viviam os judeus. Aqui encontram-se edifícios interessantes, como a casa de los Tiros, mais fortaleza que palácio. O centro do bairro é o Campo del Príncipe, uma praça muito animada por inúmeros bares e esplanadas.

TAPAS

Em Granada, o tapeo é toda uma instituição. A tapa oferece-se gratuitamente com a bebida, mas não se escolhe. São sempre tapas quentes e elaboradas. Nada de amendoins, pevides ou azeitonas. É realmente a boa cozinha em pequenas doses. Por toda a cidade há restaurantes, mesons, tabernas, adegas e bares, cada um com os seus matizes. As zonas mais famosas para o tapeo são:

Plaza Nueva e Darro - Antigua Bodega Castañeda, La Gran Taberna, Pilar de Toro, Casa Pepillo, Peces, Bar Casa e La Fuente. Albaycín - Uma delícia nas noites de verão - Aixa, Porróna, Ladrillo, Yedra, Peña San Miguel, El Pañero, Aliatar, Kiki e El Mirador. Campo del Príncipe - El Braserito, Ocaña, La Esquinita, Amparo, Príncipe, Rossini e Callejo

A NOITE

Começa-se a noite em Granada petiscando umas tapas em qualquer das zonas mais concorridas da cidade, para depois continuar pelos cafés e tabernas. Alguns dos locais mais frequentados da noite são: La Fontana, Versus, Órdago, Rabicum, Rincón de San Pedro, La Bóveda, 1889, Rabo de Nube, Fondo Reservado, La Zona e uma infinidade de locais na calle López Mesquita.

COMER

Esta cidade, marcada pela proximidade das planícies cultivadas e do mar, tem uma gastronomia rica e variada. As favas com jamón e a tortilla de Sacromonte são dois dos mais tradicionais pratos granadinos. Além disso, os peixes frescos de Motril, fritos ou grelhados, o gaspacho, o remojón com

bacalhau e laranjas, a pipirrana ou guisados como a olla de San Antón, ou a sopa cigana, as papas a lo pobre, são todos pratos que tornam o ato de comer em Granada uma bênção para os paladares mais exigentes. Em relação aos doces, tudo o que sai dos fornos dos conventos da cidade é algo mais do que um doce pecado. Quanto aos vinhos, devem-se provar os da comarca de Contraviesa-Alpujarra, ou os da Alhambra, de sabor frutado e bom corpo. Restaurantes económicos: Méson El Pátio, Morillo, La Mimbre, El Ladrillo, Zoraya, Casa Juanillo e Brisa.

Restaurantes médios: Chikito, Sevilla, Méson Antonio Pérez, San Nicolás e Pilar del Toro.

COMPRAS

GASTRONOMIA - jamón, queijos, henchidos (embutidos), doces como a mourisca bastela ou pastela, ou os piononos de Santa Fé. ARTESANATO - Na Alcaicería, antigo mercado árabe, há um grande número de lojas com cerâmicas de inspiração muçulmana, rendas e artigos em prata.

Uma das coisas mais características de Granada, são os objetos, como caixas, com incrustações de marfim e madeira.

Também há boas guitarras, castanholas, mangos e outros instrumentos menores.

FEIRAS E FESTIVAIS

Na Páscoa, têm lugar de destaque as Festas da Semana Santa. Na primavera é o Festival Internacional de Tango e em Maio, celebra-se o Festival Internacional de Teatro e a Festa da Cruz. No final de Junho e durante o mês de Julho reúne-se em Granada o melhor da música e do ballet internacional durante o Festival Internacional de Música e Dança. No Outono, o realce vai para o Festival Internacional de Jazz. Mas a maior solenidade em Junho é o Corpus, no final do qual tem lugar a Feria.



Cidades da Província de Granada

A ALPUJARRA E A SERRA NEVADA

O maciço de Serra Nevada, entre as províncias de Granada e Almería, é um dos principais enclaves naturais da Comunidade Andaluza e de toda a Península Ibérica, estendendo-se de Este a Oeste por quase uma centena de quilómetros. Alberga uma das maiores concentrações de flora do nosso continente, pelo que foi declarado Parque Nacional em 1989 para assegurar a sua conservação.

A face meridional deste maciço é um estranho e curiosíssimo lugar, um milagre surgido da geografia e da história, conhecido por La Alpujarra. É impressionante observar que entre as neves perpétuas que com os seus 3841 metros é o pico mais alto da Península, e pelos cultivos tropicais de Motril e Salobreña passa um caminho que pode percorrer-se com comodidade em cerca de 45 minutos. Junto ao fenómeno natural e geológico encontra-se o fruto do esforço humano. São os povoados de arquitetura e configuração singular, situados em frágil equilíbrio na beira dos barrancos e rodeados por uma rede de canais que fazem a distribuição da água pelos mais variados tipos de cultivo. Após a conquista de Granada, os muçulmanos que não abandonaram Espanha foram obrigados a baptizar-se e despojados da sua língua, dos seus costumes e até da sua forma de vestir. Muitos deles, que mais tarde seriam chamados mouriscos, refugiaram-se em La Alpujarra e, com o correr do tempo, revoltaram-se contra o rei castelhano, até que D. Juan de Áustria os derrotou sendo, finalmente, expulsos de Espanha. A comarca repovoou-se com castelhanos e andaluzes de outras zonas que, sem embargo, conservaram a grande obra agrícola começada pelos mouriscos.

Desde Granada, o melhor acesso a La Alpujarra é pela N323, através do bonito vale de Lecrín, com povoações muito interessantes como Padul, Dúrcal, Lecrín ou Lanjarón, já na estrada A348.

Lanjarón é tradicionalmente famosa pelas suas águas minerais e pelas suas instalações termais. Perto, a uns 9 km, situa-se Órgiva, a capital de La Alpujarra ocidental, centro de comércio da região.

Apenas a meio quilómetro de Órgiva pode-se descer à costa através da Sierra de la Contraviesca ou prosseguir até Ugijar e a província de Almería. Um desvio à esquerda, na GR 421, conduz diretamente até ao teto do mundo. Apenas ao penetrar neste desvio, a paisagem muda de súbito e aos olhos do viajante surge, quase de improviso, o milagre da imensidade. Imensos cumes, abismos e distâncias exaltam a imaginação e o ânimo. Seguindo a estrada desce-se a Carataunas e, à esquerda, surge o acesso a Soportújar. Isto sim já é La Alpujarra.

Uns 4 kms mais tarde, serpenteando entre bosques de castanheiros e sempre à beira do precipício, uma nova curva à esquerda conduz a três povoados situados no extraordinário barranco de Poqueira: Pamapaneira, Bubión e Capileira. Neles surge a singular urbanização alpujarreña de casas pintadas de branco, com terraços que aqui se chamam terraos e chaminés cilíndricas com quatro-olhos, alcandoradas na beira do monte.

De Capileira, situada a 1600 metros de altitude, inicia um caminho que vai até Veleta e que se cruza com a estação de Serra Nevada. Este caminho só é transitável no Verão, quando se encontra livre de neve e só se pode utilizar andando a pé ou de bicicleta. Para prosseguir viagem há que regressar ao cruzamento e apanhar de novo a GR 421. Do outro lado do barranco de la Sangre, surge Pitres, cabeça da taha (organização administrativa de origem árabe que reúne vários municípios dispersos) e a poucos quilómetros depois, Pórtugos. Busquitar encontra-se num recanto do caminho e é um dos povoados que melhor conserva as características alpujarreñas.

É um verdadeiro prazer percorrer as suas ruelas empedradas, cheias de flores.

Por fim chegamos a Trevélez, situada a 1476 metros de altitude sobre a saia do Mulhacén. É



o povoado mais alto de Espanha. A paisagem é impressionante: junto ao verde que oferecem as margens do rio vê-se, à frente, a enorme parede da Sierra de la Contraviesca, que serve de cerca a La Alpujarra Baja e, à esquerda, a extraordinária ladeira de Serra Nevada pela qual se acaba de passar.

A estância de Serra Nevada é o local número um para os praticantes dos desportos de Inverno. Embora se localize a apenas duas horas da quente Costa del Sol, é uma das melhores estâncias de ski de Espanha.

A Serra Nevada é um lugar ideal para os amantes dos desportos de Inverno. Encontra-se preparada para todos, desde os especialistas de ski até aos mais principiantes. Os níveis das pistas de ski vão desde os mais simples até aos mais complicados (3 kms / 545 de queda vertical). Aqui, é possível encontrar numerosas escolas de ski, onde se pode alugar diariamente todo o equipamento necessário. Os meios de ascensão estão abertos normalmente entre as 9h da manhã e as 5h da tarde. Pode também praticar ski durante a noite, nos fins-de-semana e na época das férias.

GUADIX

Saindo de Granada pela A-92 em direção de Benalua de Guadix, chega-se a esta cidade fantástica. Situada na zona do mesmo nome e passagem natural da região do Levante para a Andaluzia, é um dos assentamentos humanos mais antigos da Península. O avermelhado das colinas e o branco das mais de 2.000 casas-gruta, criam uma curiosa paisagem lunar, um fenómeno urbanístico e uma peculiar forma de vida.

O nome atual foi-lhe dado pelos árabes. Guadhaxi significava "rio da vida". Além da Alcáçova e da catedral, é essencial visitar umas cuevas.



Fundación Pública Andaluza
El legado andalusí

Visitando: Granada > Nigüelas > Lanjarón > Pampaneira > Bubión > Capileira > Pórtugos > Trevélez > Cádiar > Almuñecar

Rota das Alpujarras e Rota de Al-Idrisi

6 dias de viagem

Itinerário

1º dia

Lisboa > Granada

Saída de Lisboa em mini-bus ou autocarro de turismo em direção a Granada. Chegada. Restante tempo livre. Alojamento e jantar no hotel.

2º dia

Granada

Após o pequeno-almoço, visita da cidade. A cidade é subjugada com o feitiço que irradia da força faustosa do Alhambra. Com a indelével marca do Bairro de Albayzin, numa intrincada rede de muralhas, palácios e antigas mesquitas. Inclui visita guiada do Alhambra, almoço e Bairro do Albayzin. Regresso ao hotel. Alojamento.

3º dia

Granada > Nigüelas > Lanjarón > Pampaneira > Bubión

Após o pequeno-almoço, saída em direção a Nigüelas, pelo caminho avistaremos o fértil Vale de Lecrin que durante a primavera emana um forte aroma a laranjeira. Aqui descobrimos a famosa zona de moinhos de Nigüelas. Almoço (livre). Continuação para Lanjarón, uma famosa cidade termal conhecida pela sua água, e também a porta de entrada para as Alpujarras (região espanhola, que compreende um fértil vale a sul da Sierra Nevada). Visitaremos também as vilas típicas de Pampaneira e Bubión. Alojamento e jantar no hotel.

4º dia

Bubión > Capileira > Pórtugos > Trevélez > Cádiar

Após o pequeno-almoço, continuação pelo caminho de Poqueira, através de Capileira e visitando Trevélez, a vila mais alta da Europa, famosa pelos seus presuntos. Visitaremos também uma adega de vinhos de alta qualidade da província de Granada. Almoço (livre). Transporte ao hotel. Jantar e alojamento.

5º dia

Cádiar > Almuñecar

Após o pequeno-almoço, partida para Almuñecar. O clima subtropical faz da Costa Tropical um lugar único em qualquer época do ano. As temperaturas amenas convidam as pequenas aldeias, cheias de beleza natural. Uma delas é Almuñecar. Aqui conheceremos o seu grande legado histórico, a sua rica paisagem e a sua gastronomia. Almoço (livre). Transporte ao hotel. Jantar e alojamento.

6º dia

Almuñecar > Lisboa

Após o pequeno-almoço, em hora a combinar, regresso a Lisboa. Almoço em rota (livre). Chegada. Fim da Viagem.



SERVIÇOS INCLUÍDOS

- Transporte em autocarro de turismo com ar condicionado;
- Assistência por um guia acompanhante do primeiro ao último dia;
- 5 noites de alojamento em regime alojamento e pequeno-almoço, em quarto duplo com casa-de-banho;
- 5 refeições;
- as visitas indicadas no itinerário, acompanhadas por guias locais em idioma espanhol.



HOTÉIS

Granada

★★★★★

Hotel Macià Monasterio de los Basílios - Granada



Localização: este hotel único, situado no junto ao Rio Genil, num mosteiro do início do século XVII, fica localizado no central Paseo de los Basílios, a apenas a 300 metros do Centro de Convenções de Granada.

Quartos: os 95 quartos, recentemente renovados, convidam os hóspedes a desfrutar de uma estadia confortável num espaço decorado com toques de vanguarda e detalhes clássicos.

Dispõem de ar condicionado, acesso wi-fi gratuito, TV LCD e casa de banho privativa com banheira.

Caraterísticas gerais: esta unidade oferece salas de reuniões e eventos, estacionamento e acesso wi-fi gratuito, além de um restaurante com gastronomia local e mediterrânica, situado no antigo refeitório do mosteiro.

★★★★★

Villa Hotel Bubión Bubión



Localização: em plena Alpujarra Granadina no Parque Nacional da Sierra Nevada.

Quartos: 40 quartos equipados com banho privativo, ar condicionado, televisão, cofre e telefone.

Caraterísticas gerais: dispõe de bar, restaurante, piscina exterior e um jardim temático com área de descanso e parque de estacionamento. Internet wi-fi disponível nas áreas comuns.

★★★★★

Parador de Granada Granada



Localização: rodeado de jardins dentro do recinto de Alhambra em Granada. A minutos a pé do antigo bairro árabe de Albaicín; do bairro de Sacromonte onde poderá visitar as suas particulares "Cuevas" e do centro de Granada que conta com uma grande diversidade de restaurantes e bares.

Quartos: 40 quartos decorados de forma rústica e moderna que contam com TV de ecrã plano, telefone, chaleira, secador de cabelo, minibar e Internet Wi-Fi.

Caraterísticas gerais: antigo convento, que preserva algumas caraterísticas originais tais como tetos com vigas expostas e arcos de pedra, alberga o restaurante Calle Real onde poderá usufruir de pratos tradicionais andaluzes, com vista para os jardins da Alhambra de Granada. Inclui ainda 1 sala de reuniões, um pátio onde poderá relaxar e tomar uma bebida, além de internet wi-fi gratuita em todo o hotel.

★★★★★

Granada Five Senses Rooms & Suites Granada

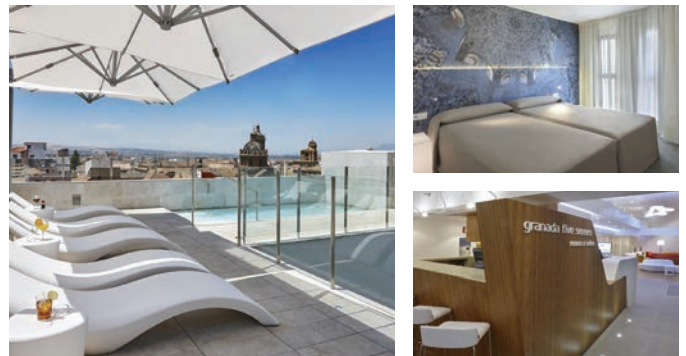

Localização: na central Gran Vía, em Granada, apenas a 200 metros da Catedral de Granada e próximo do bairro de Albaicín.

Quartos: os 75 quartos e suites climatizados incluem acesso Wi-Fi gratuito, televisão, cofre e uma área de trabalho com uma secretária. As suites contam com um minibar e cápsulas de café gratuitas, e algumas também estão equipadas com uma banheira de hidromassagem.

Caraterísticas gerais: disponibiliza estacionamento privado, piscina exterior (sazonal) com vista para o centro histórica da cidade, solário, spa com tratamentos de beleza e anti-stress, cabeleireiro e um fantástico ginásio.

HOTÉIS
Granada**Hotel Mecina
Mecina Fondales - Alpujarra**

Localização: em La Alpujarra, na província de Granada, situado na encosta sul de Sierra Nevada.

Quartos: este hotel rural possui 21 quartos duplos para 2 ou 4 pessoas, todos com casa de banho, aquecimento central, televisão, vidros duplos, frigobar, telefone e vista para o campo.

Caraterísticas gerais: possui sala para seminários e reuniões de negócios, terraço, piscina exterior e jardim, para além de um restaurante, onde pode saborear a cozinha típica alpujarreña.

★★★★★

**Hotel Huerta Del Laurel
Monachil - P. Nacional Sierra Nevada**

Localização: no sopé da Sierra Nevada e ao longo do rio Monachil. Situa-se a 10 minutos de Granda e da Alhambra, e a cerca de 25 minutos da estação de ski.

Quartos: hotel rural familiar com 21 quartos renovados e elegantes, equipados com ar condicionado, aquecimento e televisão. A maioria dispõe de vista para as montanhas e alguns têm varandas.

Caraterísticas gerais: possui restaurante com gastronomia típica da Serra Granadina, pátio/terraço, piscina exterior e parque infantil, assim como sala de conferências, internet wi-fi gratuito nas áreas comuns e parque de estacionamento.

**El Manchon Del Cortijuelo Benalua De -
Montes Orientales**

Localização: na região dos Montes Orientales, entre olivais e montanhas escarpadas, perto do pântano de Colomera.

Quartos: composto por 5 casas rurais com 2 quartos, sala de jantar, televisão, casa de banho comum, lareira, aquecimento e cozinha equipada.

Caraterísticas gerais: resort cuja construção, com base em materiais tradicionais como madeira, pedra e ferro

forjado, fazem deste um lugar ideal para relaxar e desfrutar de um ambiente rural com a possibilidade de atividades ao ar livre. Possui piscina, parque infantil, terraço mobilado, churrasqueira e estacionamento.

★★★★★

**Hotel Almazara
Riofrío - Loja**

Localização: num antigo lagar de azeite em Riofrío, apenas a 4 km da Auto-estrada A92.

Quartos: os 42 quartos oferecem todo o conforto e vistas soberbas sobre os olivais em redor. Dispõem de ar condicionado, televisão e minibar.

Caraterísticas gerais: o restaurante combina perfeitamente cozinha regional de alta degustação à base de carne, peixe fresco e pratos típicos locais.

Os clientes podem desfrutar de uma piscina exterior de 300 m2 rodeada por palmeiras, bicicletas de montanha, petanca, ténis de mesa, minigolfe e voleibol.

HOTÉIS

Granada

Casa Rural La Estrella
Mecina Fondales - Alpujarras

Localização: situada dentro da pacata aldeia de Mecina Fondales, e plena Alpujarra granadina.

Quartos: casa rústica restaurada de 2 andares. No piso térreo dispõe de cozinha equipada e sala de estar com lareira. No 2º piso inclui 2 quartos com varanda e 1 casa de banho.

Caraterísticas gerais: para além de visitar as aldeias na área, poderá fazer caminhadas e compras, pois encontrará olaria, tapetes e cestas.

Casa Rural El Chico
Fornes - Sierra Tejada Y Almirara

Localização: no município de Fornes, na pequena aldeia de Colonia, perto do Parque Natural Sierras de Tejada e Almirara.

Quartos: os quartos são elegantemente decorados em tons pastel e apresentam camas de dossel e móveis de madeira. Além disso, apresenta uma sala de estar com lareira, TV de ecrã plano e sofás, cozinha aberta e 2 casas de banho com duche ou banheira.

Caraterísticas gerais: possui uma pequena piscina, jardim, terraço com mesa e cadeiras, guarda-sol, alpendre coberto e churrasqueira.

★★★★★

Hotel Alcazaba De Busquistar
Alpujarras

Localização: complexo hoteleiro situado no coração da Alpujarras, apenas a 4 km de Trevélez.

Localizado a uma altitude de cerca de 1.700 metros e com vista para os altos picos da Sierra Nevada.

Quartos: conta com 47 quartos, equipados com televisão, telefone, secador de cabelo, e sala de estar com lareira e varanda privada com vista panorâmica do parque natural.

Caraterísticas gerais: existem dois restaurantes de cozinha regional e pratos típicos alpujarreños, um bar, piscina exterior, piscina interior aquecida, ginásio, parque infantil, sala de jogos, sala de tv, sala de leitura e estacionamento gratuito.

Casa El Mirador de Berchules
Alpujarras

Localização: em Bérchules, no coração do Alto Alpujarra, com belas vistas desde as montanhas até ao mar.

Quartos: 6 apartamentos com área de estar, lareira, TV, casa de banho com banheira ou chuveiro e uma cozinha com forno, fogão e micro-ondas, e terraço com vista.

Caraterísticas gerais: oferece restaurante, zona de churrasco, jardim e Wi-Fi em todo o edifício. Uma oportunidade única para desfrutar de um hotel no estilo rústico de Alpujarras com o máximo de conforto e qualidade.



NO MAIS ALTO DA MONTANHA, QUANDO A NEVE SE DERRETE NA PRIMAVERA, A SIERRA NEVADA DESPERTA UM VERÃO CHEIO DE ATIVIDADES, DIVERSÃO, NATUREZA E PAZ.

Esta bela e "formosa" cidade, situada aos pés da imponente "Veleta", foi a primeira jóia perseguida pelos reis castelhanos, já que a 2 de Janeiro de 1492 se pôs termo a sete séculos de permanência islâmica na Península Ibérica.

Do esplendoroso passado resta muito mais do que a Alhambra, pois Granada é cheia de beleza, mistério, poesia e lenda. É também uma cidade de contrastes entre a antiguidade e a época atual, em que aprazíveis bairros cheios de memórias de outros tempos alternam com a vida agitada e animada da cidade moderna, na qual vivem mais de 60.000 estudantes. Granada é uma cidade jovem, aberta, palpitante e com uma vida intensa a que seguramente não podemos resistir. Para termos uma ideia da beleza da cidade há um ditado que diz: Dale limosna, mujer, que no hay en la vida nada como ser ciego en Granada (Dá-lhe esmola mulher, pois não há nada na vida como ser cego em Granada).

Sierra Nevada, férias de Verão

Parque de atrações e atividades Mirlo Blanco

O Parque Mirlo Blanco é a jóia das férias de montanha na Sierra Nevada. Uma singular montanha russa, tobogãs, castelos insufláveis e tudo a 2.100 m de altitude. Mesmo não sendo Inverno, a diversão está assegurada.

Atividades incluídas na entrada standard:

- Tobogãs
- Bici-slalom (descida de pistas em bici-ski)
- Zona de insufláveis
- Camas elásticas.

Atividades disponíveis mediante suplemento:

- Trenó russo

Atreva-se e venha experimentar uma descida a 40 km por hora, curvas e contra-curvas, tudo em máxima segurança.

Notas: crianças dos 3 aos 7 anos necessitam descer acompanhadas por um adulto.



ANDALUZIA

Sierra Nevada



Com diferentes níveis de exigência, a montanha do sol e da neve proporciona 6 percursos sinalizados com cores, correspondentes a cada nível de dificuldade. Realizados com e sem guia, os percursos levá-lo-ão a locais cheios de encanto e beleza, em plena zona de degelo e rodeados por uma natureza única destas latitudes.



Sierra Nevada Sou natureza

Caminhadas na montanha - Seis cores para cinco aventuras

Percurso Verde - Rota da Lagoa das Yeguas sinalizado por balizas de cor verde: ▶▶▶

Telecadeira Veleta > Laguna de las Yeguas > Borreguiles

Este é o percurso mais acessível de todos pois todo o seu percurso é realizado em sentido descendente. Desde a saída da telecadeira de Veleta, em plena encosta do Pico Veleta, passando pelo Collado Alto de la Laguna, Laguna de Las Yeguas e acabando na zona de Borreguiles.

FICHA TÉCNICA

Distância: 3.400 m. (ida e volta); **Tempo (aproximado):** 1h10 minutos (ida e volta); **Cota de Saída Telecadeira Veleta:** 3.025 m.; **Desnível:** 340 m.; **Cota de Chegada:** Laguna de Las Yeguas = 2.885 m. > Borreguiles = 2.685 m.

Percurso Amarelo - Rota Observatório sinalizado por balizas de cor amarelo: ▶▶▶

Borreguiles > Laguna de las Yeguas > Borreguiles

Desde borreguiles, pelas pistas de principiantes até el Collado de la Laguna. Troca de vertente e prosseguimento pelo vale do rio Dilar para chegar à Laguna de las Yeguas.

FICHA TÉCNICA

Distância: 4.500 m. (ida e volta); **Tempo (aproximado):** 1h30 minutos (ida e volta); **Cota de Saída:** Borreguiles: 2.685 m.; **Desnível:** 200 m.; **Cota de Chegada:** Laguna de Las Yeguas = 2.885 m.

Percurso Laranja - Rota da Virgem das Neves sinalizado por balizas de cor laranja: ▶▶▶

Borreguiles > Virgen de las Nieves > Borreguiles

Os pontos fortes deste percurso são a vista panorâmica sobre o Vale de San Juan e a frequente presença das cabras de montanha. Desde Borreguiles, seguindo o Caminho da Água que atravessando várias das pistas nos levará ao monumento da Virgen de las Nieves, inaugurado em 1968.

FICHA TÉCNICA

Distância: 4.960 m. (ida e volta); **Tempo (aproximado):** 1h20 minutos (ida e volta); **Cota de Saída:** Borreguiles: 2.685 m.; **Desnível:** 75 m.; **Cota de Chegada:** Virgen de las Nieves = 2.610 m.

Percurso Vermelho - Rota Veleta sinalizado por balizas ▶▶▶

Telecadeira Veleta > Pico de Veleta > Telecadeira Veleta

Este percurso é sem dúvida a estrela de todos os percursos propostos, um passeio emblemático da Sierra Nevada pela beleza da paisagem que se pode contemplar no caminho de ascensão ao pico de Veleta, a 3.398 m.

FICHA TÉCNICA

Distância: 8.800 m. (ida e volta); **Tempo (aproximado):** 2h15 minutos (ida e volta); **Cota de Saída:** Telecadeira Veleta: 3.025 m.; **Desnível:** 373 m.; **Cota de Chegada:** Pico de Veleta = 3.398 m.; **Desnível:** 80 m. **Cota de Chegada:** Estação Inferior da telecadeira Laguna = 2.605 m.

Percurso Negro - Rota Las Chorreras sinalizado por balizas ▶▶▶

Borreguiles > Estação Inferior da telecadeira Laguna > Borreguiles

Desde Borreguiles até ao vale de Dilar (por Montebajo) e prosseguindo pelo caminho que leva à estação inferior da telecadeira Laguna. Os pontos altos do percurso serão a vista panorâmica e as pequenas quedas de água como as de Molinillo, Línea de las Altas Cumbres del Cartujo y tajos de la Virgen.

FICHA TÉCNICA

Distância: 7.240 m. (ida e volta); **Tempo (aproximado):** 3h30 minutos (ida e volta); **Cota de Saída:** Borreguiles: 2.685 m.; **Desnível:** 80 m.; **Cota de Chegada:** Estação Inferior da telecadeira Laguna = 2.605 m.

Rota Morada - Rota Las Suertes.

Percorrer alguns dos antigos cortijadas-suertes nos leva volta ao cenário em que se desenrolava o modo de vida dos antigos habitantes da Sierra Nevada. Vemos um exemplo claro, com o tipo de fonte alta, localizado a 700 metros da trilha. Neste local, os visitantes podem fazer uma parada no caminho e apreciar a fantástica vista pela floresta circundante, no sopé do pico Veleta, na direção sudeste. A rota principal atravessa o repovoamento da floresta (pinheiro e área) coníferas densas e intercaladas com prados coincidentes com a localização dos lotes antigos (S. Zangarria, S. tomate, S. da Visuejo, etc).

FICHA TÉCNICA

Distância: 7.290 m. Ida e volta; **Tempo (aproximado):** 3h. 30min.; **Cota de Saída:** 2.150 m.; **Desnível:** 125 m.; **Grau de dificuldade:** Médio



Sierra Nevada – Sou Verão

Uma temporada para descobrir

Sierra Nevada Bike Park

O Sierra Nevada Bike Park consta de seis circuitos de descida (DH ou downhill) e de dois circuitos Cross Country (XC) localizados dentro do perímetro da estação ski de Sierra Nevada. Promovidos por Cetursa Sierra Nevada S.A., os circuitos de descida, enduro e rally estão compreendidos entre os 2.150m e os 3.030m de altitude e constituem uma oferta única na alta montanha. Para aceder aos circuitos de descida, os ciclistas podem utilizar os meios de subida que a Cetursa Sierra Nevada abre na temporada de verão (telecabina Borreguiles, tapete Borreguiles, telecadeira Veleta). Um forfait permite ao ciclista utilizar estes meios de subida, abertos de 10:00 a 18:15 horas, para chegar ao ponto de início dos circuitos. Existem dois pontos para lavagem de bicicletas, na estação inferior dal Tc. Al-Andalus e outro em Borreguiles. O acesso ao circuito XC de Fuente Alta é gratuito e está aberto todo o ano.

O amanhecer / entardecer, mais alto da península ibérica, desde o pico da veleta

Recolha dos clientes no ponto de encontro da Plaza de Andalucía à hora confirmada na reserva da atividade. Traslado ao Pico da Veleta, onde se poderá observar um espetacular amanhecer ou entardecer, de acordo com a escolha da atividade, acima dos 3.000 metros, desfrutando de uma breve explicação por parte do nosso guia intérprete e deleitando-nos com

um pequeno-almoço (amanhecer) o um lanche (entardecer) a mais de 3.000 metros sobre o nível do mar. Traslado e regresso a Pradollano.

Visita ao Observatório de Sierra Nevada

Ponto de encontro na Plaza de Andalucía às 14:30 horas. Subida via Telecabine e Telecadeira até à cota 3.000 metros, de onde nos deslocaremos a pé até ao Observatório. Visita guiada ao interior das instalações do Observatório. A partir das 17:00 horas, regresso livre a Borreguiles para apanhar a telecabine com destino a Pradollano. Permitido a partir dos 10 anos.

Chuva de Estrelas – Fes- tividade San Lorenzo. Consultar data

Coincidindo com o momento da chuva de estrelas (Perseidas), observação do céu através de uma atividade guiada por profissionais com jantar picnic e música em direto. A atividade começará na Plaza de Andalucía a partir das 19:30 hrs e terá o seu desenvolvimento na zona de Borreguiles onde se acede através da telecabine, com duração aproximada de 4 horas (de 21:00 a 01:30 - confirmar este horário no momento da reserva). A atividade está dirigida a todas as idades, dividida em dois blocos temporais diferenciados: uma conversa dirigida aos adultos (a partir dos 12 anos) e uma atividade denominada "Aventura espacial" para os mais pequenos (de 7 aos 11 anos), uma divertida viagem pelas maravilhas do cosmos, fomentando a participação das crianças, mediante jogos e explicações adaptadas à sua idade; no segundo bloco, comum para todos, os assistentes deslocam-se ao exterior para levar a cabo uma observação com instrumental astronómico. As crianças de 4-6 anos (sem fraldas) têm a opção de permanecer numa Animação Infantil, exclusiva para esta idade e durante a Conversa dos Adultos e das Crianças.



PACOTE TUDO INCLUIDO FIM DE SEMANA NA SIERRA NEVADA:

FINS-DE-SEMANA ESPECIAIS

Para criar o seu pacote de fins-de-semana especiais deverá juntar ao pacote de alojamento (válido para todos os fins-de-semana da temporada), o programa de atividades pretendido, mediante a data de realização dos mesmos

PACOTE TUDO INCLUIDO FIM DE SEMANA NA SIERRA NEVADA:

★★★★ HOTEL-APARTAMENTOS TREVENQUE MONTAÑA

Localizado no coração de Sierra Nevada, na Plaza Andalucía e somente a 50 metros da Telecabine Al-Ándalus, o Hotel-Apartamentos Trevenque apresenta-se como um excelente alojamento para a sua estadia na Estação de Ski mais meridional da Europa. Dispõe de uma acolhedora cafetaria, com vista para a histórica cidade de Granada. Todos os apartamentos contam com casa de banho completa, cozinha americana totalmente equipada e com forno de microondas, TV, e DVD, telefone, caixa forte, secador de cabelo e tábua de passar a ferro. WiFi gratuito nos salões. Acesso direto desde o nível -2 do parque de estacionamento público localizado junto à Telecabine. Serviço de lavandaria, limpeza diária (exceto na cozinha). Não se admitem animais. Possibilidade de cama extra, on request.

Inclui:

- 2 noites de alojamento com pequeno-almoço, em quarto duplo
- 2 entradas de 2 dias nas piscinas do Club Deportivo Montebajo
- 1 dia Rota guiada Fusão da Neve + 1 dia de acesso atividades rotativas.

Huelva

A sua vocação marítima, o carácter industrial derivado da exploração das minas de Riotinto e os estreitos vínculos que mantém com a América Latina, são as senhas de identidade de uma cidade reconstruída quase por completo depois do terramoto de 1755. À primeira vista parece não ter muito para oferecer, mas pouco a pouco vamos descobrindo o seu carácter alegre e aberto.



Huelva

VISITA

O centro da cidade é constituído pelo triângulo formado pelas praças de la Merced, 12 de Octubre e del Punto. Edifícios emblemáticos alternam com casas de princípio do séc. XX, blocos de apartamentos e modernos paseos, criando um núcleo muito peculiar.

Outros lugares de interesse vinculados ao passado encontram-se nos arredores do centro. Destacam-se o Museu Arqueológico, o bairro Reina Victoria, o molhe del Tinto, o monumento a Colombo e o santuário de Nossa Senhora de la Cinta.

O Centro

A catedral de la Merced e a Universidade formam parte do mesmo edifício fundado pelos condes de Niebla. Com o terramoto de Lisboa, o edifício ficou praticamente destruído e as obras de restauro e acondicionamento foram-se sucedendo quase até aos nossos dias. O convento desempenhou várias funções: de edifício administrativo passou a Hospital Provincial, mais tarde a Instituto de

Ensino Médio e atualmente acolhe as aulas da Universidade. Do interior barroco da catedral, deve-se destacar a imagem da Virgem de la Cinta, em talha dourada. Recentemente instalou-se um engenhoso sistema de sinos que tocam por fandangos. Subindo em direção a leste chega-se à igreja de S. Pedro, o templo paroquial mais antigo da cidade. Foi edificado sobre uma mesquita e devia formar parte do desaparecido castelo. As nave são de estilo mudéjar, mas a maior parte do edifício apresenta modificações da época barroca.

Pelo paseo de Santa Fé, virando à direita e de novo à esquerda, chega-se à igreja da Conceição, também esta reconstruída após o terramoto. Trata-se de uma obra em estilo gótico-mudéjar com decorações barrocas. O espaço ocupado pela Plaza de las Monjas foi outrora a zona dos jardins e cavalariças do palácio dos condes de Niebla. Atualmente, devido à sua localização estratégica quase no centro da cidade, é um dos locais mais buliçosos e movimentados da cidade. Muito perto encontram-se as ruas pedonais e comerciais de la Concepción, Palácios,

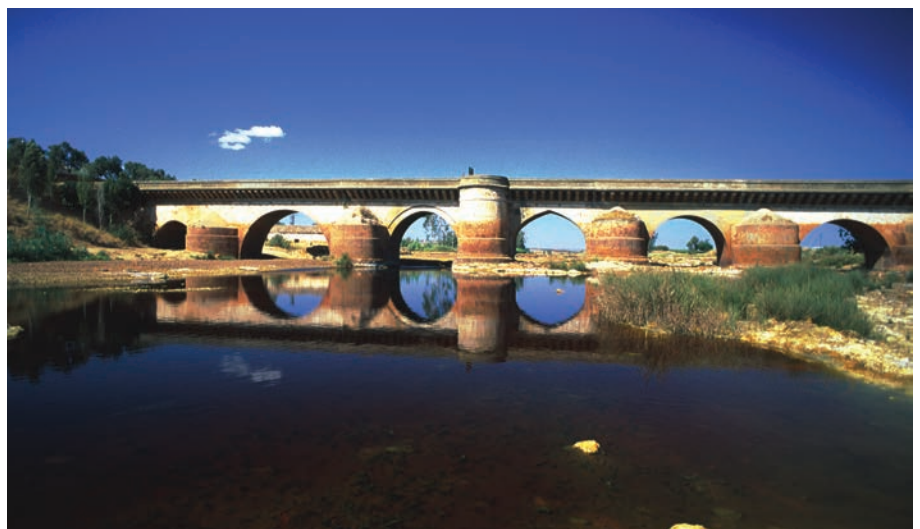



Arquiteto Carasa e Berdigón, onde se podem ver as numerosas esculturas de artistas locais e de outras regiões, que formam o Museu Contemporâneo ao Ar Livre, uma iniciativa levada a cabo também em Aracena, outra localidade "onubense" da serra.

A calle López corre perpendicularmente às anteriores e nela se encontra a impressionante fachada do Gran Teatro, de 1923. É aqui que têm lugar todos os festivais Ibero-americanos.

Outros lugares de interesse

O Museu Arqueológico de Huelva mostra uma interessante coleção de peças encontradas na região, que vão da época paleolítica até ao século XV. O primeiro andar está dedicado às belas artes, com telas de diversos pintores e épocas, enquanto os outros andares são dedicados a exposições temporárias sobre temas variados.

O bairro Reina Victoria, no Noroeste da cidade, está intimamente ligado à história da Riotinto Company, que contratou dois arquitetos espanhóis para construir este bairro para os trabalhadores ingleses das minas de cobre. As ruas seguem uma ordem alfabética e as casas, quase todas de estrutura semelhante, são vivendas unifamiliares onde chamam a atenção as janelas de sacada, conhecidas como bay window. Quando a companhia deixou de explorar as minas, o Ayuntamiento vendeu as casas a particulares que aos poucos as adaptaram a seu gosto.

O molhe del Tinto é outro dos legados ingleses que ficaram da época da exploração mineira. Um gigantesco cais construído em ferro fundido em 1874, tinha como função carregar nos barcos os vagões de comboio que chegavam carregados de minério das minas a montante do rio. Com a partida dos ingleses pensou-se desmontá-lo, mas a opção acabou por recair sobre a sua transformação num agradável passeio.

O monumento a Cristóvão Colombo foi construído em 1929 por uma escultora norte-americana.

Por último, chega-se ao santuário de Nossa Senhora de la Cinta contornando o parque

Moret. Em Setembro tem lugar a romaria em honra da padroeira da cidade. Testemunha da visita frequente de Colombo a esta ermida, são os azulejos pintados por Zuloaga.

Punta Umbria

É difícil falar de Huelva sem mencionar a Punta Umbria, a 20 kms a Oeste da cidade, tendo em conta que a maioria das pessoas que vivem em Huelva, se deslocam no Verão para as suas casas ou apartamentos nesta região, deixando a capital praticamente deserta. Comprar marisco nas bancas do porto e sentar-se numa esplanada para pedir a bebida é um dos rituais que todo o bom "onubense" realiza em cada Verão.

O tapeo

O tapeo na barra dos bares constitui um dos pilares da gastronomia de Huelva. Tapas de choco, ovas com mayonesa, jamón de bellota, os montaditos, são algumas das preferências. Alguns dos mais famosos locais são: Agmanir, El Timón, Los Encinares, El Condado, Azabache e Bajamar

COMER

Pratos característicos são a raia em pimentão, a mielga com tomate, as favas com chocos e tudo o que seja relacionado com o mar. Restaurantes económicos Casa Calviño, Nicolás, Jeromo e Casa del Mar. Restaurantes médios/caros La Esquinita, Las Meigas, Portichuelo e El Estero.

A NOITE

Tendo em conta que a maioria dos habitantes de Huelva se deslocam para a Punta Umbria no Verão e fins-de-semana, deixando a capital praticamente deserta, muitos locais fecham durante a época estival e abrem filiais na praia. No entanto, ainda há zonas da cidade com bastantes bares, como na Plaza de la Merced e nos arredores da Plaza del Dos de Mayo. São eles o Meridiano Cero, El Ocho, Saxo, Coso, El Tago Mago, Bar 1900 e Lone Star e as discotecas Cochabamba e Alameda



Cidades da Província de Huelva

MATALASCAÑAS

Matalascañas é um núcleo residencial que pertence ao município de Almonte, na Província de Huelva. É, sem margem para dúvidas, a localidade mais turística da costa da região de Huelva, não muito mais que outras, tais como Punta Umbría, mas a que, nos últimos anos, sofreu o maior desenvolvimento.

No seu interior, Matalascañas acolhe uma boa parte dos 24.000 habitantes do município de Almonte, embora seja sabido que a população neste núcleo habitacional é muito diferente no Inverno e no Verão. Esta zona residencial é limitada pelo Parque Nacional de Doñana e pelo município de Mazagón, enquanto que, na zona interior, contacta com El Rocío.

É uma zona onde o trânsito é um dos principais problemas que causam danos ao Parque Nacional. Tal como foi salientado anteriormente, Matalascañas é o ponto da Costa de la Luz na região de Huelva que absorve mais turismo, devido a possuir o maior número de infra-estruturas hoteleiras e de serviços, tais como restaurantes, bares e lojas, de toda a província. Dizer Matalascañas é dizer praia, relaxamento e natureza. É falar de um clima muito agradável

e de uma excelente praia, é falar de golfe e de windsurf. Em poucas palavras, Matalascañas é um complexo dotado de todo o tipo de serviços para que possa gozar as suas férias na Costa de la Luz.

ARACENA

Estende-se branca e luminosa aos pés do castelo-fortaleza, e o seu perímetro é delimitado por montes verdes de sobreiros e azinheiras onde são engordados os leitões pata negra. A espetacular gruta das Maravilhas, um interessante tesouro natural esconde-se nas entranhas do monte, é a principal atração para a sua visita.

Visita

A espetacularidade da Gruta das Maravilhas é hoje em dia a principal atração de Aracena, nas imediações da entrada encontram-se parte das esculturas do Museu de Arte Contemporânea ao ar livre da Andaluzia.

A caminho do Castelo, encontram-se a Igreja da Assunção o Cabildo (edifício antigo da Câmara Municipal). Aracena vê-se coroada pelos restos da Fortaleza que rodeava o Castelo e a Igreja de Nossa Senhora das Dores. A Praça do Marquês de Aracena, ponto de encontro dos moradores, e o parque Arias Montano, com uma grande variedade de árvores, são outras zonas típicas da vila.

A Gruta das maravilhas

O aconselhado é chegar a Aracena e ir diretamente à Gruta das Maravilhas. Em frente à entrada situa-se o curioso Museu Geológico, com um vasto número de fósseis e minerais. No início da visita da Gruta percorre-se uma série de galerias esculpidas pela Natureza ao longo de centenas de milhares de anos. O espetáculo de cores e formas é grandioso. Neste local foram gravadas cenas de filmes como Viagem ao Centro da Terra ou Tarzan nas minas do rei Salomão. Os habitantes contam que a gruta foi descoberta por um pastor que procurava um animal perdido. Hoje em dia, as novas galerias são ampliadas e habilitadas (1200m dos mais de 2000m que se conhecem são visitáveis). Entre as várias galerias destacamos a "Grande Galeria", com 70m de altura e um lago de água cristalina: a "cristaleira de Deus", com delicadas formações que parecem corais, ou a Galeria "Dos Nus" com formas e cores roçando o erotismo. Depois da visita da Gruta, um passeio pelas praças dos arredores, onde é possível admirar as esculturas do Museu ao Ar Livre.

A Praça Alta e o Castelo

A visita pode continuar a caminho da Praça Alta (é possível ir de carro seguindo pela Avenida de Huelva, virando depois à direita). A praça fica antes da Igreja da Assunção, obra inacabada que foi iniciada no séc. XV que parece faltar-lhe o campanário pois a torre do mesmo encontra-se no lado oposto e está mais baixa que o resto do edifício. Junto da Igreja encontra-se o "Cabildo antigo" (antiga câmara municipal), que acolhe o centro de interpretação do Parque Natural da



Serra de Aracena e Picos de Aroche, com quatro Salas onde são exibidos em painéis, o passado e o presente do Parque.

Se continuarmos a subida chegaremos ao Castelo-Fortaleza, construção iniciada no séc. XIII, e segundo se pensa construído pelos Templários, para proteger a vila antiga. A Igreja de Nossa Senhora das Dores em estilo "Gótico-Mudéjar", junto da entrada principal há uma estátua de Florentino Pérez onde uma inscrição convida a juventude a olhar o futuro com ilusão. Daqui podemos contemplar o traçado da aldeia e uma paisagem de montes e campos que se perde no horizonte Serrano.

AYAMONTE

Protegida do oceano pela foz do rio Guadiana, Ayamonte, cidade fronteiriça de tradição marinheira, foi sempre inspiração para numerosos artistas. Possui um rico património, praias extensas de areia fina e habitantes de caráter extrovertido e cordial acostumados a tratar com os numerosos visitantes que chegam de um lado e outro do rio.

Em Ayamonte podem-se distinguir três zonas bem diferenciadas: o centro histórico, onde se agrupam os principais monumentos de interesse, ilha Canela e a Punta del Moral, estas últimas agradáveis zonas de praias.

Centro Histórico

Um passeio pelos edifícios mais representativos de Ayamonte pode iniciar-se no centro, visitando a paróquia das Angústias, do séc. XVI, em cujo interior se guarda, no maior retábulo renascentista, a imagem da padroeira. Ao lado na praça de la Laguna, ergue-se a Câmara Municipal, com um bonito pátio interior representativo das casas nobres ayamontenses. Em direção ao Norte, como subindo o rio, chega-se ao Palácio do Marquês, restaurado e convertido em estúdio-museu pelo pintor Florêncio Aguilera, que expõe parte da obra do seu pai Rafael e uma grande parte da sua. Separado por uma rua chega-se ao antigo convento de S. Francisco de onde se expuseram várias inscrições com textos dos livros de Salmos que haviam permanecido ocultas atrás

da cal. Igualmente, no presbitério se resgataram pinturas que representam os escudos de armas do marquês de Ayamonte e a casa de Béjar. O teto, ricamente talhado em madeira policroma em estilo múdejar, é uma magnífica obra. A série de 16 quadros que compõem o retábulo pede uma restauração urgente.

As dependências que serviram de sala de orações aos marqueses de Ayamonte foram transformadas em casa-museu da Irmandade do Santo Entierro, Soledad e Cristo de Vera Cruz, onde se expõem os passos e elementos processionais da Semana Santa. Um devoto irmão vos contará, com todos os detalhes, o valor artístico de cada peça.

BAIRRO ALTO

Um pouco mais afastado do centro, nos arredores da colina, onde estava o castelo - hoje Parador de Turismo - encontra-se o Bairro Alto da cidade, simpático conjunto de casitas que está sendo rodeado de modernos chalés geminados, mas que continuam a ter o seu encanto.

ALMONTE E EL ROCIO

Esta pequena aldeia, pertença do município de Almonte e situada junto da Marisma e do Parque Natural de Donaña, tem o seu principal atrativo no famoso Santuário de Nossa Senhora do Rocio. A primitiva ermida de Nossa Senhora das Rocinas e a imagem da virgem existem desde meados do séc. XIII, mas só no séc XV, é que se reconstrói a ermida no lugar em que, segundo a tradição, o caçador de Villamanrique Gregório Medina encontrou a imagem. O terramoto de Lisboa de 1755 arruinou o santuário. A ermida sofreu várias alterações e reconstruções até 1963 em que foi totalmente derrubada e erguida de novo.

Sábado, domingo e segunda de Pentecostes celebra-se a romaria à qual acorrem atualmente mais de um milhão de pessoas de todo o mundo e irmandades de toda a Andaluzia e de muitos lugares de Espanha. A maior parte das irmandades fazem o caminho a cavalo, transportando "el Sinpecado" o andor com a imagem da Virgem em coches enfeitados. O protagonismo principal cabe à irmandade de Almonte. No sábado desfilam perante Ela e diante da porta do santuário todas as irmandades. No domingo tem lugar a missa e durante todo o dia músicas e danças sevilhanas, abundantemente regadas com vinho da terra num ambiente delirante entre báquico e desmesuradamente religioso. Durante a noite reza-se o Santo Rosário ao que acorrem todas as irmandades com os seus Sinpecados. Percorrem as ruas da aldeia e diante da casa de cada irmandade cantam uma salva. Na segunda-feira tem lugar o acontecimento mais esperado do ano por todos os almonteños, o assalto ao Templo pelos moços da aldeia em duríssima disputa para alcançarem as andas e posteriormente a procissão da Virgem por entre uma maré de gente que não para de aclamar e aplaudir a "Blanca Paloma".

HOTÉIS
Huelva

★★★★★

**Barceló Isla Canela
Ayamonte**

Localização: situado na primeira linha da praia de Isla Canela (Ayamonte), Costa de La Luz. A 60 kms do aeroporto de Faro e a 150 kms do aeroporto de Sevilha.

Quartos: 349 quartos dos quais 335 são duplos e 14 suites, a maioria com varanda. Estão equipados com casa de banho completa, secador de cabelo, telefone directo, ar-condicionado, aquecimento central, minibar, TV via satélite e cofre.

Caraterísticas gerais: possui um restaurante buffet, restaurante da piscina, um agradável lobby bar, um bar de apoio à piscina, cabeleireiro (pago), assim como 2 piscinas exteriores, piscina interior, Spa, serviço de massagens e campos de ténis e paddle ténis. De referir ainda o serviço de quartos, serviço de lavanderia, Internet Wi-Fi disponível nas áreas públicas, programas de animação e o parque de estacionamento privativo.

★★★★★

**Meliã Atlântico Isla Canela
Ayamonte**

Localização: na primeira linha da praia de Isla Canela com vistas para o Oceano Atlântico ou para o Rio Carreras. Localizado a cerca de 7 Km de Ayamonte, perto da fronteira com o Algarve, através do Rio Guadiana.

Quartos: Magníficos quartos, espaçosos, elegantes e luminosos, a maioria com varanda ou terraços privados com fantásticas vistas para o mar. Equipados com ar condicionado, TV de ecrã plano com canais por satélite, comodidades de engomadoria, minibar e secador de cabelo.

Caraterísticas gerais: conta com diferentes espaços gastronómicos (Restaurante Buffet Atlântico, Bar Restaurante Los Esteros, Lounge Bar Las Marismas e Bar Salón La Punta), acesso à internet wi-fi de alta velocidade, piscina exterior de 850 m2 e piscina infantil, parque infantil, campo de ténis e campo de paddle, wellness center com salas de tratamentos, piscina coberta, sauna e ginásio, e um estacionamento coberto, além de um variado programa de animação diurna e noturna para adultos e crianças.

★★★★★

**Barceló Punta Umbria
Punta Umbria - Huelva**

Localização: situado à entrada da aldeia de pescadores com o mesmo nome e situada na Costa de la Luz, é um hotel aconchegante, de estilo andaluz e de reconhecido prestígio na província de Huelva. A sua localização privilegiada, numa bela praia cercada por dunas intocadas, e a Reserva Natural de Marismas de Odiel e da área Natural de Los Enebrales tornam este hotel uma opção exclusiva na Comunidade da Andaluzia. Além disso está a apenas uma hora do Parque Nacional de Doñana.

Quartos: a amplitude e as caraterísticas dos quartos,

combinado com um serviço excelente do hotel, garante uma estadia perfeita para casais, famílias e amigos para qualquer tipo de reunião, conferência ou celebrações.

Caraterísticas gerais: restaurantes com Show Cooking, restaurante à la carte (aberto apenas no Verão), lobby bar com terraço, Fitness Center, piscina exterior para adultos e crianças, sauna, banho turco, solário, massagem, estacionamento, Spa com piscina coberta e 5 salas de reuniões e banquetes capacidade para 180 pessoas.

★★★★★

**Barceló Punta Umbria Beach Resort
Punta Umbria - Huelva**

Localização: na primeira linha de uma espetacular praia virgem, com 12 kms de comprimento, e totalmente integrado entre os dois únicos sítios naturais em Andaluzia: a área Natural de Los Enebrales e a Reserva Biológica de Marismas del Odiel.

Quartos: as quartos destacam-se pela sua amplitude e modernidade e estão totalmente equipados.

Caraterísticas gerais: o resort oferece a oportunidade de desfrutar do regime de Tudo Incluído e descobrir o melhor da gastronomia andaluz nos 4 restaurantes buffet e 2

restaurantes à la Carte, para além de uma gama completa snacks e uma grande variedade de bebidas nacionais e internacionais (alcoólicas e não alcoólicas), nos 3 lobby bar e nos 2 bares da piscina. O seu programa completo de atividades e entretenimento para todas as idades tem lugar dia e noite em todas as instalações do hotel, piscinas, Spa & Wellness, pistas polidesportivas, mini e maxiclub, área de tiro, bicicletas, incluindo eventos realizados todas as noites no Auditório Barcelo, com capacidade para 1.500 pessoas.

HOTÉIS

Huelva

★★★★★

Parador de Mazagón Mazagón



Localização: no centro do Parque Natural Donãna, a poucos minutos a pé da praia. Do Aeroporto de Sevilha até ao hotel são 125 km.

Quartos: renovado em 2002, ocupa um edifício de 2 andares com um total de 62 quartos. Estão equipados com ar condicionado, televisão, telefone, minibar, Wc com secador de cabelo, cofre e ainda uma varanda ou terraço privado.

Caraterísticas gerais: o edifício totalmente climatizado oferece aos hóspedes um bar, um restaurante, parque infantil, amplos jardins com piscina exterior e um terraço, parque de estacionamento e acesso a internet wi-fi nas áreas públicas. Os adeptos de desporto poderão praticar ténis ou exercitar-se no centro de fitness.

★★★★★

Parador de Ayamonte Ayamonte



Localização: situa-se na margem do Guadiana e oferece bonitas vistas para o Sul de Portugal. A sua localização estratégica oferece a possibilidade aos hóspedes de visitar diversas praias espanholas e portuguesas.

Quartos: oferece 54 espaçosos quartos, dos quais 2 suites, equipados com televisão por cabo/satélite, minibar, ar condicionado, telefone, cofre, aquecimento central, varanda e serviço de Internet Wi-Fi.

Caraterísticas gerais: possui o "Gastrobar Parador de Ayamonte" que oferece um menu baseada na cozinha de Huelva e também na cozinha tradicional da região de Andaluzia. Conta ainda com um bar, sala de jogos, sala para conferências, um bonito jardim com piscina e terraço com vista para o Guadiana.

★★★★★

Apartamentos Iberostar Isla Canela Park Isla Canela - Ayamonte - Huelva



Localização: na Costa de la Luz, na primeira linha da praia e passeio de Playa Canela-Punta Del Moral, a apenas 100 metros do mar. A 7 kms encontra-se a cidade de Ayamonte, para a qual existe um autocarro regular apenas 500 metros do hotel. De Ayamonte poderá visitar localidades que se encontram perto como a capital, Huelva e Sevilha, entre outras opções.

Quartos: 101 apartamentos em dois edifícios de 4 andares: 8 apartamentos com 1 quarto e 93 apartamentos com 2 quartos.

Caraterísticas gerais: o regime de Tudo Incluído concede aos nossos clientes uma maior liberdade para comer e beber o que quiserem durante a sua estadia nos apartamentos Iberostar Isla Canela Park e das 08h00 às 24h00. Atividades, de lazer para crianças e adultos, de entretenimento da equipa animação, piscinas, restaurantes, proximidade dos melhores campos de golfe, na província de Huelva é um bom exemplo de algumas das principais caraterísticas.

★★★★★

Iberostar Isla Canela Isla Canela



Localização: em Isla Canela, em plena Costa de la Luz, no passeio marítimo da Playa Canela-Punta del Moral, próximo do centro da cidade de Ayamonte.

Quartos: dispõe de 300 quartos de decoração contemporânea ao estilo tipicamente andaluz, equipados com ar condicionado, TV via satélite, Internet Wi-Fi telefone, cofre, minibar e varanda privada com vista lateral para o mar.

Caraterísticas gerais: oferece restaurante buffet com especialidades regionais,

nacionais e internacionais, um restaurante temático à la carte (aberto de acordo com a temporada), um bar de apoio à piscina e um gastro bar com um programa de entretenimento à noite. Inclui ainda uma piscina exterior para adultos e crianças, um miniclube (dos 4 aos 7 anos), um maxiclube (dos 8 aos 12 anos), uma Mini discoteca, ténis de mesa, um centro de fitness, assim como um SPA com piscina interior e uma grande variedade de massagens e tratamentos.

HOTÉIS
Huelva

★★★★★

Hotel La Malvasia Almonte Doñana

Localização: situado na entrada de uma das mais importantes reservas naturais da Europa, o Parque Nacional Coto Doñana, às portas das lendárias praias de Huelva, perto da aldeia de El Rocio.

Quartos: os quartos primorosamente decorados, pretendem transmitir sensação de espaço e conforto ao estilo andaluz, com a presença de elementos locais como piso de argila e móveis artesanais. Todos

dispõem de televisão de ecrã plano e ar condicionado.

Caraterísticas gerais: serve pequeno-almoço na sala de jantar ou no terraço, dispõe de sala de reuniões, de restaurante e de um jardim.

★★★★★

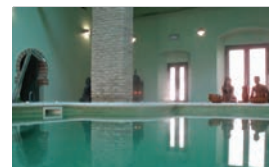
Hotel Hacienda Montija Huelva

Localização: apenas a 10 minutos do centro de Huelva, e a 15 minutos das melhores praias.

Quartos: conta com 25 quartos com televisão, ar condicionado, minibar, cofre, telefone, Wi-Fi gratuito e decoração única e personalizada.

Caraterísticas gerais: um luxo para desfrutar da tranquilidade que só um hotel de charme de estilo rústico andaluz lhe pode

oferecer. Um lugar para escapar, para descansar, para relaxar com o som da água e os jardins, sem sair de Huelva. Oferece piscinas exteriores, jardins, terraços, restaurante gourmet, acesso wi-fi e estacionamento gratuito.

Hotel Apartamento Rural Finca Valbono P. Natural Aracena y Picos de Aroche

Localização: a uma curta distância de Aracena, no coração da reserva natural de Sierra de Aracena e Picos de Aroche, com a sua magnífica paisagem de oliveiras, bosques, penhascos e vales pontilhados com belas aldeias brancas.

Quartos: totalmente renovada em 2010, esta quinta reduziu a sua capacidade para 6 quartos, de forma a proporcionar uma experiência tranquila e de relaxamento. Os quartos, estão decorados com simplicidade e bom gosto e estão equipados

com televisão, Internet, ar condicionado, aquecimento e um frigorífico. Espalhados ao redor da propriedade existem vinte apartamentos (cabanas), de 1 ou 2 quartos que dispõem de cozinha, sala com lareira e aquecimento, ar condicionado e televisão.

Caraterísticas gerais: refúgio confortável para os amantes da natureza. Possui um restaurante com os melhores produtos da região, e um bar no edifício principal, além de uma piscina com apoio de bar na época de verão.

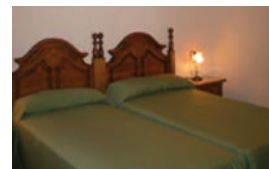
Casa Rural Finca El Tornero - Aracena P. Natural Aracena y Picos de Aroche

Localização: no sudoeste de Espanha, no Parque Natural de Aracena e Picos de Aroche, em pleno coração da Serra Morena. Rodeada por estradas e trilhos entre florestas de castanheiros, carvalhos e sobreiros, proporciona-lhe um merecido descanso, num lugra sem igual.

Quartos: casas espaçosas de paredes de pedra rústica e vigas de madeira. Possuem cinco quartos, três casas de banho, cozinha equipada, sala de estar

com lareira e amplo terraço, ideal para relaxar.

Caraterísticas gerais: possui piscina e estacionamento gratuito. A cidade de Jabugo, famosa pela sua produção de presunto ibérico, está a 20 minutos de carro. Os hóspedes podem desfrutar de uma grande variedade de atividades ao ar livre organizados por empresas locais.

ANDALUZIA

Jaén

A cidade do Santo Reino é a grande desconhecida da Andaluzia. Povoada desde a antiguidade, atual capital da província, soube adaptar-se aos tempos modernos, convertendo-se numa cidade dinâmica e de serviços, ao mesmo tempo que conservou de maneira exemplar o seu património monumental. De origem cartaginesa, teve um grande apogeu económico nas épocas romana e árabe. É precisamente desta época que data a imponente fortaleza, construída no monte de Santa Catalina, de onde se domina a cidade.



Jaén

VISITA

Embora os maiores atrativos se centrem na catedral, construída no mais puro estilo renascentista e no mourisco castelo de Santa Catalina, devemos aproveitar ainda para visitar os banhos árabes, as suas numerosas igrejas e museus, ou simplesmente perder-se pelas ruelas estreitas e inclinadas.

O imponente Castelo de Santa Catalina coroa a colina onde pode ter vistas surpreendentes da cidade, o ondulante mar de oliveiras que rodeiam a capital e as serras. De traça árabe, foi modificado e ampliado depois da reconquista por Fernando III. Ainda se conserva aquele que foi chamado "castelo novo", onde podemos ver a grande torre de menagem, a capela de Santa Catalina e algumas cisternas e barbacãs. Aqui se encontra o Parador de Turismo de Jaén.

Ao descer do castelo, já próximo da catedral, encontra-se o mosteiro de Santa Teresa, onde se conserva uma cópia do manuscrito do Cântico Espiritual de S. João da Cruz. Os doces elaborados pelas carmelitas têm grande fama. A Catedral barroca encontra-se na Plaza de

Santa Maria. De destacar a imponente fachada, o cadeiral do coro, a sacristia, a capela-mor e o Museu. A partir daqui podem fazer-se vários itinerários, passando pelos palácios dos Nicuesa e dos Vélez, de fachada e arcos renascentistas. Continuando a descer, chega-se ao bairro de Santo Ildefonso, com a sua grande igreja. Este bairro alberga ainda um grande número de bares de tapas e quase todos os cafés da cidade, que de noite se convertem em pubs. Mais abaixo aparece a porta del Angel e o convento das Bernardas.

Nesta zona encontramos vários edifícios interessantes. Chegando à plaza de la Constitución, moderno centro da cidade, que se enche de gente durante o horário comercial, vemos o palácio de los Vilches. Continuando pelo paseo de Estación, chega-se à plaza de las Batallas, onde se encontra o monumento às Batalhas de Navas de Tolosa e Bailén, o Parque da Vitória e o Museu Provincial, que guarda uma das melhores coleções de arte ibérica de toda a Espanha.

Na zona a Norte da igreja de Santa Clara, onde se guarda o Cristo del Bambú, do séc. XVI, encontramos um emaranhado de ruas





estreitas, com interessantes edifícios, como a Fuente de los Caños, a igreja de Santo Andrés, construída sobre uma antiga sinagoga, o Palácio de Villardompardo, que abriga o Museu de Artes e Costumes Populares, o Museu de Arte Naif e os magníficos banhos árabes, de Ali, construídos na época califal e remodelados pelos almorávides. Mais acima, deparamos com o mosteiro de Santa Úrsula, famoso pelos seus doces de ovos moles, as yemas de Santa Úrsula, o mosteiro de Santo Domingo, construído no local de um palácio árabe, a igreja da Madalena, edificada sobre uma mesquita, da qual guarda alguns testemunhos e a fonte que abastece de água potável uma grande parte da cidade desde o tempo dos romanos, conhecida como El Raudal de la Magdalena.

TAPAS

A maior parte das bodegas, bares e mésons encontram-se nas ruelas estreitas e escondidas do sol no bairro das tascas, a Norte da catedral. Nesta zona temos o El Gorrón, La Manchega, Alcocer, El Rincón de Consuelo, 82, Los Amigos e La Barra.

Outra zona de tapeo, embora com menos encanto, é o bairro de Santo Ildefonso, como bares como El Santuario, El Escalón, Jabalquinto, Juanito, 77, El Azulejo, Las Cuatro Esquinas, El Albero e El Cosío.

A NOITE

Bairro de Santo Ildefonso e Felipe Arche. Com uma dúzia de café e pubs onde tomar uma bebida, a zona de Santo Ildefonso é a preferida de quem busca um ambiente mais tranquilo. Bares como o Ravel, o Picaro ou o Alhucemas, são bastante frequentados. Na casa de chá (teteria) Al-Amir, de estilo árabe, pode-se degustar o autêntico chá de hortelã. Para quem prefira um ambiente mais frenético, tem o Manhattan ao fim da rua. Perto destes ainda estão o Bittel Chus e o Taka Taka, bem como o Iroquai, para os amantes da música latina. Zona de Muñoz Grandes. Entre a estação ferroviária e a Av. de Andalucía encontra-se a maior parte dos bares da cidade, como o

Ábaco, o Art Nouveau, o Tarantino, o Talismán, o Chubby Cheek e um dos mais populares, o El Combustible.

Na zona de San Joaquin, estão o La Calle e Megabass e o cibercafé Broker. Mais moderno e um bom local para quem procura companhia, é o Moët e para quem quiser dançar até ao raiar do sol, tem a discoteca Heaven.

COMER

A abundância e qualidade dos tipos de azeite da província, reflecte-se em toda a gastronomia. Um prato muito conhecido na cidade é a pipirrana, espécie de salada-salmorejo à base de pimento verde, tomate, cebola, alho, migas de pão, azeite, sal e vinagre. O pão com azeite e bacalhau, os espinafres em esparregado e a sopa de favas e beringelas, são os pratos tradicionais nas casas particulares, enquanto que a carne de caça e do monte são apreciadas nos restaurantes. O gaspacho e as migas são outras especialidades da província. Além da decisiva influência árabe, a doçaria jienense concentra uma grande tradição conventual, com especial destaque para as yemas (ovos moles) de Santa Úrsula. A relação de doces é extensíssima: pestiños, alfajores, manjar blanco, piñonates, almendrados, tortas de manteca, hornazos, gachas con miel ou matalahúva (erva-doce), gusanillos, granados con anís, etc. Restaurantes económicos
Dover, Da Ernesto, Venus
Restaurantes médios
Casa Antonio, Casa Vicente, Horno de Salvador

FESTAS E FESTIVAIS

A Semana Santa, declarada de interesse turístico nacional, é a festa mais famosa de todas as que são celebradas em Jaén. As procissões percorrem toda a zona antiga e, além da saeta, tradicional em toda a Andaluzia, canta-se o tracto, antigo canto extraordinariamente dramático e doloroso. Outros eventos importantes são o Concurso Internacional de Piano, na primeira semana de Abril e a Expoliva, feira internacional do azeite e indústrias afins, durante o mês de Maio.



COMPRAS

Antiguidades: na zona histórica da cidade encontra-se um grande número de antiquários. Gastronomia: doçaria sefardita e toda a doçaria conventual. No Museu del Olivo podem comprar-se vários tipos de azeite e inclusive fazer uma prova.

Cidades da Província de Jaén

CAZORLA

Entre colinas onduladas plantadas de oliveiras e os escarpados cumes do Parque Natural das Serras de Cazorla, Segura e Las Vilas (onde nascem rios tão emblemáticos como o Segura e o Guadalquivir), apresenta-se esta tranquila e pitoresca cidade, que triplica a sua atividade nos meses de Verão, convertendo-se assim num dos principais focos turísticos da Espanha interior. Mesmo que a maior atração deste local seja a magnífica paisagem e a vida selvagem do extenso Parque Natural das Serras de Carzola, Segura e, não se deve esquecer a visita da cidade de Carzola. Pode até servir de desculpa para contemplar as ruínas da Igreja de Santa Maria, o Castelo de Yedra (Hera), onde se encontra o Museu de Artes e Costumes do



Alto Guadalquivir, o desfrutar da fabulosa panorâmica que nos oferecem os miradouros de los Merenderos. A melhor maneira de conhecer e saborear a cultura histórica desta cidade (declarada Conjunto Histórico-Artístico), é passear pelas suas estreitas e inclinadas ruas cheias de sabor árabe-andaluz, admirar as suas janelas floridas e gravar nos nossos olhos os seus belos monumentos.

Parque Natural das Serras de Cazorla, Segura e

Declarado Reserva da Biosfera pela Unesco e com uma extensão de 214.000 hectares, é o maior parque natural de Espanha. Nestas numerosas montanhas nascem e correm os rios Segura e Guadalquivir. Estas águas tornam possível uma frondosa vegetação representada por um total de 2.170 espécies, das quais se destacam os magníficos pinheiros, azinheiras, zimbros e muitas outras árvores e arbustos de umas 40 espécies endémicas, sendo a principal a violeta de Cazorla. A variedade da fauna é uma das maiores atrações do Parque, tendo como protagonistas indiscutíveis os grandes herbívoros. Destacam-se o gato-montês e a raposa, entre outros. Das 127 espécies de aves registadas, tem de se mencionar a grande concentração de aves de rapina. No que respeita aos répteis, é de referir a lagartixa de valverde que tem nestas serras o último reduto. À chegada ao Parque é aconselhável dirigir-se logo ao centro de interpretação Torre del Vinagre, onde o visitante encontrará informação detalhada sobre os locais de maior interesse. Aí existe um Museu Cinegético, um posto de venda de recordações e a possibilidade de efetuar excursões a zonas restritas. Junto ao centro de interpretação encontra-se o jardim botânico, onde estão representadas muitas das espécies de árvores do parque. A 2 kms há um centro aquático onde se podem ver os vários peixes dos rios locais, em exposição. Outros lugares de visita obrigatória são a nascente do rio Guadalquivir, muito perto de Vadillo; a atalaia templária de La truela, as vistas desde o porto de "Las Palomas", "la presa del tranco", o parque cinegético, a necrópole ibérica de Turgia em

Peal de Bacerro, as pinturas rupestres e o Museo de Zabaleta em Quesada, além das numerosas aldeias serranas.

ANDÚJAR

Situada aos pés da Serra de Andújar, onde nasce o importante parque natural do mesmo nome, cobiçada desde tempos remotos devido à sua situação estratégica, é hoje uma cidade industrial e de serviços e o epicentro de uma peregrinação ao santuário da Virgen de la Cabeza, onde se celebra a romaria mais antiga de Espanha.

Deambulando pelo seu estreito e tortuoso centro medieval, vão-se encontrando vários edifícios históricos importantes. A igreja de S. Miguel, do séc. XIII, os belos palácios dos Coello de Portugal, dos Niños de Don Gome, dos Cardenas, dos Pérez de Vargas y Gormaz, os restos da muralha árabe, a torre-mirador dos Valdivia e a curiosa igreja de Santa Marina, antiga mesquita convertida para o culto cristão, são alguns dos melhores exemplos do que a cidade tem para oferecer ao visitante. De nota, são também a bela plaza de Santa Maria, possivelmente o recanto mais bonito da cidade, onde se pode ver a casa dos Albarracín, antigo concelho municipal e a torre mudéjar do Relógio, adornada com um escudo que mostra as armas das Astúrias, por parte de Espanha e de Avis, por parte de Portugal. Ainda na mesma plaza, temos a igreja de Santa Maria, destaca-se a capela de El Greco, por albergar a obra do artista intitulada "La oración al Huerto de los Olivos".

ÚBEDA E BAEZA

A Úbeda e Baeza são duas cidades irmãs que se encontram a noroeste da província de Jaén. Situadas no centro da Comarca de Loma, estão rodeadas pelos vales do Guadalquivir e do Guadalimar. Assentes nuns montes a 750 metros de altitude, estão separadas somente por oito quilómetros de distância. Estão localizadas perto do **Parque Natural de Cazorla, Segura e**, que é o maior espaço protegido de Espanha e o segundo da Europa declarado Reserva da Biosfera pela **UNESCO**, e do **Parque Natural de Despeñaperros**, única entrada em Andaluzia desde o centro de Espanha. A paisagem de ambas as cidades é muito característica porque está composta por um "mar de oliveiras" como bem escreveu o poeta Antonio Machado. Úbeda e Baeza, são **Cidades Património da Humanidade desde 2003**, justificado pelo impressionante conjunto monumental e artístico que mantêm. Estas milenárias cidades também dividem outras atrações: A **Semana Santa** intimista em Baeza e de intenso colorido em Úbeda. No outono Úbeda celebra a feira de San Miguel e Baeza a romaria da Yedra. **Úbeda** é uma cidade artística e monumental, olhe-se de onde se olhar e é uma das localidades mais senhoriais e gloriosas de Andaluzia. Castelhana e renascentista pelos quatro costados, tem uma quantidade de monumentos, igrejas, palácios e casas senhoriais que o melhor é passear por



ela e trasladar-se virtualmente ao tempo do seu esplendor histórico: a Capela do Salvador, situada na incomparável praça del Ayuntamiento, a Igreja de S. Pablo, a Igreja de Santa Maria dos Reales Alcázares, a Igreja da Trinidad, o Oratório de San Juan de la Cruz, o Mosteiro de santa Clara, o Palácio Vela de los Cobos, o Palácio de las Cadenas, a Casa de las Torres, o Hospital de Santiago, o Hospital de los Honrados viejos del Salvador, a Torre do Relógio, as Muralhas de la Cava, o Museu de Alfarería e o Parador Nacional de Turismo, são algumas das maravilhas que estão nesta surpreendente cidade.

Visitar **Baeza**, é trasladar-se no tempo, fazer uma viagem vários séculos para trás. Esta cidade de origem antiga e ilustre, encontra-se situada no centro geográfico da província, perto do Guadalquivir, numa paisagem de terras férteis de hortas, oliveais e cereais. Ao final, encontra-se a Paragem Natural da Laguna Grande, de grande riqueza ecológica e a maior da província. Cidade sossegada e tranquila, quase de aspeto castelhano, de incomparável beleza e que encerra uma concentração arquitetónica nas suas ruas, de difícil repetição. Cidade onde o Renascimento se mostra em todo o seu esplendor, foi inspiração de Antonio Machado e apresenta visões inesquecíveis a cada passo: palácios e igrejas que alternam com as casas brancas, portadas, pórticos, torres, praças e fontes. Um conjunto para visitar e divertir-se, onde se podem destacar a Plaza del Pópulo, o Ayuntamiento, a Plaza de Santa Maria, a Catedral, o Palácio de Jabalquinto, a Porta de Úbeda, a Universidade Antiga, o Palácio dos Majorada, o Convento de San Francisco, a Igreja de Santa Maria del Alcázar y San Andrés, a Igreja de Santa Cruz, a Igreja de San Pablo e o Convento da Encarnação, entre outros.





Fundación Pública Andaluza
El legado andalusí

Visitando: Jaén > Baños de Encima > Úbeda > Baeza > Granada > Piñar

Rota de Los Nazaríes

5 dias de viagem

Itinerário

1º dia

Lisboa > Jaén

Saída de Lisboa em mini-bus ou autocarro de turismo em direção a Jaén. Chegada. Instalação no hotel. Restante tempo livre. Regresso ao hotel para jantar e alojamento.

2º dia

Jaén > Baños de Encima

Após o pequeno-almoço, início da visita guiada de Jaén, a capital do "paraíso interior". Os diferentes legados históricos moldaram a cidade e deixaram um rico património arquitetónico que vai desde os locais arqueológicos da Pré-história até ao Renascimento e Barroco. Visita da Catedral, Banhos Árabes e monte de Santa Catalina. Almoço em restaurante local. Da parte da tarde continuação para Baños de la Encina. Conheça a beleza da cidade e seu rico património, nomeadamente o seu castelo e a ermida. Transporte ao hotel para alojamento.

3º dia

Baños de Encima > Úbeda > Baeza

Após o pequeno-almoço, saída em direção a Úbeda. Ao longo de toda a cidade, inúmeros edifícios são provas ainda existentes dos geniais arquitetos do Renascimento, que deixaram a sua marca nesta cidade única. Almoço (livre). Prosseguimento para Baeza, para visita guiada da cidade. Transporte ao hotel para jantar e alojamento.

4º dia

Baéza > Granada

Após o pequeno-almoço, continuação em direção a Granada. A cidade é subjugada com o feitiço que irradia da força faustosa do Alhambra. Com a indelével marca do bairro de Albayzin, numa intrincada rede de muralhas, palácios e antigas mesquitas. Inclui visita guiada de Granada, do Alhambra, almoço e Bairro do Albayzin. No fim da visita, transporte para o hotel para alojamento.

5º dia

Granada > Piñar > Lisboa

Após o pequeno-almoço, continuação em direção a Piñar. Um município rural, cuja economia se baseia na cultura de oliveiras, com boa comida e uma herança cultural de destaque. Visitaremos "Cueva de las Ventanas" uma gruta impressionante. Após o almoço (livre), regresso a Lisboa. Chegada. Fim da viagem



SERVIÇOS INCLUÍDOS

- Transporte em autocarro de turismo com ar condicionado;
- Assistência por um guia acompanhante do primeiro ao último dia;
- 4 noites de alojamento em regime alojamento e pequeno-almoço, em quarto duplo com casa-de-banho;
- 4 refeições;
- As visitas indicadas no itinerário, acompanhadas por guias locais em idioma espanhol.



HOTÉIS

Jaén

★★★★★

La Casona del Arco
Baeza

Localização: no centro histórico de Baeza, rodeado por monumentos históricos.

Quartos: dispõe de um total de 18 quartos, equipados com ar condicionado, aquecimento central, secador de cabelo, televisão por satélite e wi-fi.

Caraterísticas gerais: dispõe ainda de piscina exterior, serviço de SPA com jacuzzi, sauna e serviço de massagens, jardim e estacionamento.

★★★★★

Villa Hotel Cazorla
Cazorla

Localização: a villa de Cazorla está situada perto da cidade de Cazorla, em pleno parque natural de Cazorla, Segura e .

Quartos: alberga 32 villas equipadas com banho privativo, ar condicionado, televisão e telefone.

Caraterísticas gerais: dispõe de bar, restaurante, piscina exterior e parque de estacionamento.

★★★★★

Hotel Puerta de la Luna
Baeza

Localização: o Hotel Puerta de la Luna ocupa um palácio do século XVII e encontra-se localizado na parte antiga de Baeza, perto da catedral e do centro histórico.

Quartos: dispõe de 44 quartos insonorizados, ar condicionado, aquecimento central e secador de cabelo.

Caraterísticas gerais: ocupa 3 edifícios distribuídos em redor de um pátio tradicional andaluz. Dispõe de um dos melhores restaurantes da cidade, piscina exterior, jardins, acesso wi-fi gratuito e estacionamento (pago).

★★★★★

Hotel Palacio de los
Salcedo - Baeza

Localização: em pleno centro histórico da cidade Baeza, Património da Humanidade, está localizado num edifício gótico-renascentista do século XVI, tratando-se de um dos mais emblemáticos da cidade.

Quartos: recentemente renovado, oferece um conjunto de 30 quartos, equipados com televisão e canais internacionais, aquecimento central, minibar e cofre.

Caraterísticas gerais: dispõe de restaurante, bar, terraço, serviço de massagens e espaço de leitura.

★★★★★

Hotel TRH Ciudad
de Baeza - Baeza

Localização: num antigo convento de freiras Carmelitas, construído no século XVI, na antiga cidade de Baeza – Património Mundial da Humanidade pela UNESCO. A fachada do edifício ornamentado esconde o pátio interior do estilo barroco, com colunas em mármore e escadas de elaborada decoração.

Quartos: 84 quartos localizados ao redor do antigo claustro do convento o que permite que sejam silenciosos e tranquilos.

Caraterísticas gerais: dispõe decoração elegante e de instalações modernas. No restaurante "Senhorio de Baeza" pode desfrutar de pratos internacionais de inspiração Jienense. Dispõe de uma cafetaria e salas de reunião.

★★★★★

Hotel Campos de Baeza
Baeza

Localização: a 5 minutos a pé do centro histórico de Baeza.

Quartos: contempla 50 quartos modernos e elegantes, equipados com ar condicionado, aquecimento central, televisão de ecrã plano, cofre, minibar e wi-fi gratuito.

Caraterísticas gerais: o hotel dispõe de restaurante, bar, piscina exterior com solário e estacionamento.

★★★★★

Hotel & Spa Sierra de Cazorla - La Iruela

Localização: situado na belíssima Serra de Cazorla.

Quartos: confora 40 quartos equipados com ar condicionado e aquecimento central, televisão, secador de cabelo e terraço privativo. Decoração de estilo oriental, marroquino, africano ou de montanha.

Caraterísticas gerais: dispõe de restaurante especializado em pratos regionais, piscinas exterior e um Spa de montanha de luxo, com tratamentos à base de azeite, piscinas de hidroterapia aquecida, sauna e salas de massagem.

★★★★★

Hotel Balneario Parque de Cazorla - La Iruela

Localização: situado no esplêndido Parque Nacional de Cazorla, apresenta uma vista magnífica e inigualável para a Serra.

Quartos: dispõe de 43 quartos, equipados com ar condicionado e aquecimento, televisão LCD, cofre, secador de cabelo e wi-fi gratuito.

Caraterísticas gerais: dispõe de restaurante, bar, jardim, terraço e piscina para adultos e crianças. Conta ainda com uma área de Spa com piscina aquecida, banheira de hidromassagem, chuveiros termais, sauna, banho turco, massagens e tratamentos.

★★★★★

Hotel La Perdiz La Carolina - Jaén

Localização: na cidade de La Carolina, na zona rural da Andaluzia, com uma situação privilegiada a 45 km de Jaén. Encontra-se entre os quatro parques naturais da provincia de Jaén.

Quartos: conta com 89 quartos em estilo rústico e decoração tradicional que incluem pisos em mosaico e tetos com vigas de madeira, equipados com ar condicionado, TV de ecrã plano e seleção de almofadas.

Caraterísticas gerais: o edifício principal foi construído no estilo das fazendas tradicionais da Andaluzia. Dispõe de uma piscina rodeada por jardins, de restaurante, estacionamento e acesso wi-fi gratuito.

★★★★★

Sercotel Resoleda de Don Pedro - Úbeda

Localização: em pleno centro histórico e monumental de Úbeda, declarada Património da Humanidade, a 100 metros da Plaza Vasquez Molina.

Quartos: hotel de estilo renascentista, alberga 49 quartos espaçosos e com mobiliário em madeira, equipados com ar condicionado e aquecimento, televisão, minibar e secador de cabelo.

Caraterísticas gerais: dispõe de uma piscina exterior, spa e acesso Wi-Fi gratuito. Apresenta ainda pátio, snack-bar, sala de leitura com jornais diários gratuitos e um restaurante onde poderá desfrutar de pratos típicos espanhóis e da Andaluzia. Conta ainda com um spa com sauna finlandesa, sala de massagens e jacuzzi.

★★★★★

Parador de Jaén Jaén

Localização: no alto do Cerro de Santa Catalina, a apenas 5 kms da capital Jaén, as suas principais linhas de comunicação são as estradas N-323 Bailén-Motril e a N-324 a partir de Córdoba.

Quartos: 45 quartos decorados de forma rústica e equipados com minibar, telefone e TV com canal plus.

Caraterísticas gerais: restaurante, sala de conferencias, piscina durante o Verão, parque de estacionamento privado e serviço de wi-fi gratuito nas áreas comuns.

★★★★★

Parador de Cazorla Cazorla - Jaén

Localização: no coração do Parque de Cazorla, a cerca de 1400 m de altitude a 26 km da cidade de Cazorla.

Quartos: 26 quartos duplos, 8 quartos duplos com cama de casal, 2 quartos com sala, cofre, minibar, telefone e TV.

Caraterísticas gerais: inclui restaurante de cozinha tradicional, bar, piscina exterior, com vista sobre o parque natural, salão de banquetes, estacionamento e wi-fi gratuito nas áreas comuns.

ANDALUZIA
Málaga

Cercada por montanhas, protegida do frio peninsular e estendendo-se pelos vales dos rios Guadalhorce e Guadalmedina, situa-se a moderna e dinâmica cidade de Málaga, capital e centro histórico da Costa do Sol.

Os fenícios instalaram a primeira povoação com o nome de Malaka, mas foram os romanos que fizeram dela uma cidade. Durante a ocupação árabe, chegou a ser um importante centro comercial que desapareceu com a reconquista. Este período decadente só acabaria nos meados do século XIX, com o começo de uma grande atividade industrial e comercial. Mas é só na segunda metade do séc. XX, que arranca definitivamente, pela mão do turismo, consagrando-se como um dos mais importantes destinos turísticos do mundo.



Málaga

MONUMENTOS A VISITAR

Alcazaba, Castelo de Gibralfaro, Teatro Romano, Abadia de Santa Ana e Museu de Arte Sacra, Palácio da Aduana, Praça de la Merced, Fundação Picasso, Igreja de Santiago, Igreja de San Augustin, Palácio renascentista de Buenavista, atual museu Picasso, Igreja do Sagrario, Catedral da Encarnación e Palácio Episcopal.

VISITA DE MÁLAGA BÁSICA

Um dos lugares mais aconselháveis para começar a visita é o conjunto formado pela Alcazaba e castelo de Gibralfaro, de onde se pode admirar as vistas mais bonitas da cidade. A Alcazaba (visita de terça a domingo das 9h30 às 20 horas), deve o seu aspeto atual à importante remodelação realizada pelo rei Badis no séc. XI, sendo uma das poucas construções árabes que se conservam na cidade. Destacam-se as Portas que dão acesso aos seus dois cinturões amuralhados, os três palácios, que invocam o Alhambra de Granada e a Torre de Menagem, dominando o bairro árabe mais antigo, que se conserva na Península, (séc. XI). Por cima da Alcazaba, com a qual se unia através da Corcha ou

o caminho amuralhado, está o Castelo de Gibralfaro, erguido no séc. XIV sobre uma possível atalaia fenício - púnica, perante a nova necessidade de contar com a defesa da artilharia. Visita: das 9h às 18h no Inverno, no Verão fecha às 20h. À entrada da Alcazaba encontra-se o Teatro Romano construído no séc. I por Augusto, do qual se pode contemplar os degraus, a Abadia Cisterciense de Santa Ana com o seu importante Museu de Arte Sacra e o Palácio da Aduana.

Subindo pela rua pedonal de Alcabilla chegaremos à Praça de la Merced, que tem ao centro um obelisco dedicado ao general Torrijos. Num dos lados fica a casa natal de Picasso, sede da Fundação Picasso que conserva cerâmica e gravuras do artista e com frequência realiza exposições temáticas (todos os dias).

Na rua Merced começa a parte pedonal de Málaga. Por ela iremos respirando ares do zoco (mercado), até que depois de deixar para trás a igreja de Santiago, com interior barroco e torre mudéjar, tomamos à esquerda, a rua de San Augustin um lugar de reminiscências judias, ao qual acrescenta mais encanto a igreja de San Augustin e o palácio renascentista de Buenavista, atual museu Picasso, que contém mais de 200





obras deste artista genial, entre desenhos, pinturas, esculturas, cerâmicas e gravuras que foram doados na sua maioria por Chistine e Bernard Ruiz Picasso. Além disto as obras de acondicionamento das caves puseram a descoberto vestígios fenícios, romanos e árabes que se podem visitar junto às salas de exposições temporárias. A rua de San Agustín desemboca em frente da igreja do Sagrario, com fachada isabelina e retábulo plateresco de primeira ordem. E os jardins que embelezam um dos lados da Catedral. Conhecida popularmente por a Manquita por ter só uma torre, o seu interior encerra, entre outras obras, um formoso coro talhado por Pedro de Mena, uma Pietá de Alonso Cano, as estátuas orantes dos reis católicos, obra de Pedro de Mena e as destacadas capelas de Santa Barbara e de Nossa Senhora dos Reis.

TAPAS

Em Málaga, as tapas tornaram-se uma arte nas tabernas, que com a sua decoração essencialmente andaluza, oferecem tudo o que há de bom na comida e vinhos malagueños. Alguns bares e restaurantes: La Campana, El Piyayo, El Pimpi é uma instituição, quase um templo, dedicada a beber vinho. Quitapenas, Lo Güeno, El Trillo, Antigua Casa de Guardia, Orellana, Doña Mariquita, Ajoblanco, Uncibay, Las Garrafas, La Taberna del Obispo, Timpanali, Cortijo do Pepe, Casa Carlos e Don Malagueto, La Dehesa Extremeña.

O AMBIENTE DURANTE O DIA EM MÁLAGA

Centro histórico - Nas ruas estreitas do centro histórico, a grande maioria pedonais, encontra-se a zona de tabernas de tapas da cidade. Algumas delas como a Antigua Casa da Guardia, o El Pimpi são uma autêntica instituição para os malaquenos.

Ruas Larios e Nueva - A animação comercial destas ruas é impressionante. Lojas especializadas, armazéns tradicionais e novos

centros comerciais convivem aqui em perfeita harmonia. A rua Larios é o centro geográfico e sentimental de Málaga.

A Malagueta - Nos últimos anos, esta zona começou a adaptar um caráter bastante independente. Novas lojas, bares, restaurantes, mesons e explanadas estão a tornar a Malagueta num local de moda.

Os grandes Paseos - Desde o passeio de Reding até à grande avenida da Andaluzia, passando pelo passeio do Parque e pela Alameda Principal, estendem-se estes preciosos centros de repouso e passeio que conferem personalidade e qualidade de vida a esta cidade.

CAFÉS

No centro histórico encontram-se os cafés e as pastelarias com mais caráter, alguns como a Puerta Obscura, com música clássica, concertos e exposições, num ambiente bastante barroco. Lado a lado, na praça da Merced, estão o El Porton, El Telon e a Flor de Lis, decorados de forma muito agradável e com uma boa explanada, onde se pode comer umas tapas. Esta combinação criou uma certa ambiguidade no seu público e funcionamento, fazendo um vazio, tanto à hora do café como ao declinar do dia, quando se dá o arranque para a vida noturna. Outro lugar encantador é a estreita rua pedonal de San Agustín, num dos lados da catedral, com toques andaluzes, onde fica a leitaria Alcazaba e o Café da Abuela. Mudando completamente de estilo, na rua Alcazabilla, (aos pés da Alcazaba) podemos aceder à Internet no Teatro Romano, sentar-nos na explanada do minimalista Café Negro e desfrutar do agradável Café del Viajero (Santiago).

A NOITE

Centro histórico

É especialmente à volta da catedral, que se encontra a principal zona dos locais para tapas

e as salas noturnas com mais caráter. Para começar tomamos um vinho doce numa das tabernas mais frequentadas e logo mudamos de ambiente, num dos mil e um lugares que se espalham por ruas, como a rua da Caldereria, Convalesciente, praça da Merced, etc. Há para todos os gostos: Sound Bar, Mondo Tiki, ZZpub, Okey, Bunker, Spectra, Candela, Disco Fiesta, Cánovas Café, Disco Classic, H2O, Q.B, Chill House Club e El Balneario. Na Malagueta e Pedregalejo, encontramos agradáveis explanadas à beira-mar, ideais para o primeiro copo. Para leste, seguindo a linha de costa, chegamos a Pedregalejo com uma popular concentração de pubs e discotecas de ambiente muito juvenil.

FESTAS E FESTIVAIS

A Semana Santa, a noite de São João e a procissão da Virgem do Carmo em Julho. Em Agosto tem lugar a Feria, e o Festival de Málaga do Cinema Espanhol (de fim de Maio a início de Junho).

COMPRAS

Mercearias finas, gourmet, vinhos, licores e presentes variados. Pratos e cântaros em estilo andaluz, reproduções de cerâmica nazari, peças de design, leques, mantilhas e tudo o que esteja relacionado com canto e dança flamenca.

COMER

Casas com Menu

Comepizza, El Vegetariano de la Alcazabilla, Méson Rincón Catedral, El Jardin. No moderno Paseo Marítimo de Pedralejo e até ao antigo bairro de pescadores de El Palo, alinha-se uma infinidade de restaurantes e tascas onde se pode comer os peixes mais frescos, ao sal, mariscos, pescaditos fritos, a preços acessíveis.

Restaurantes

Sal Gorda, Chinitas, El Trillo e Casa Pedro.



Cidades da Província de Málaga

ANTEQUERA

Situada num cruzamento de caminhos no coração da extensa e rica planície andaluz, a cidade das igrejas brancas e gongorianas citada por Gerardo Diego, é um dos expoentes máximos das histórias andaluzas.

Povoada desde a pré-história, como testemunham três grandiosos dólmenes, foram os romanos os que aí se estabeleceram definitivamente fundando a cidade de Antikaria. Posteriormente os árabes fortificaram-na, e depois de ser conquistada pelo Infante D. Fernando, viveu a sua época de esplendor entre os séc. XVI e XVIII, sendo então construídas as igrejas, conventos e casas solarengas que hoje compõem o melhor do seu património. Situado fora da cidade, encontra-se o conjunto de dólmenes de Menga, Viera e El Romero, considerados uns dos melhores e mais conhecidos expoentes do megalítico europeu. Na estrada para Archidona encontram-se os dois primeiros.

O dólmen de Menga é o mais antigo e o maior dos três. Datado de 2500 a.C., apresenta uma câmara ovalada de grandes dimensões, formando uma galeria coberta. É o único que tem umas inscrições antropomórficas, situadas na primeira pedra de entrada à esquerda. O dólmen de Viera, aproximadamente 500 anos mais recente que o anterior, trata-se de um



sepulcro de galeria coberta, formada por um corredor de acesso e uma câmara sepulcral, que consiste num cubo de 2 m de aresta. O dólmen de El Romeral, datado de 1800 a.C., encontra-se na estrada de Málaga-Cordoba, e apresenta algumas novidades, tais como o largo corredor de alvenaria e a câmara sepulcral circular ou tholos, feito mediante a construção de uma falsa abóbada induzida pela aproximação das fileiras do corredor (a primeira deste tipo na Europa). Para além do mais, conserva uma pequena sala de oferendas.

MARBELLA

Situada aos pés da Serra Branca, Marbella é a cidade mais bonita e com mais personalidade de todas as que ficam neste litoral. As estreitas ruelas, as minúsculas praças e as amplas avenidas estão a abarrotar de lojas magníficas. A paz branca da sua parte antiga, a agitada e louca noite de Puerto Banus, os pequenos barcos de pesca e os assombrosos iates de muitos metros de comprimento, a recatada casa caiada de uma cigalinha anónima, as luxuosas mansões de algum conhecido xeque árabe, numerosas praias e campos de golf, estes e muitos outros fazem os encantos de uma cidade, que atrai e apaixona quantos a visitam.

PUERTO BANUS

O luxuoso porto desportivo é o ponto de encontro da gente bonita de todo o mundo. Dezenas de lojas de luxo, restaurantes caríssimos e discotecas de moda, dão ambiente a um dos enclaves mais requintados do planeta.

MIJAS

Bonita aldeia serrana situada a 8 kms da costa, cuja origem remonta, possivelmente, a uma misteriosa civilização tartésia. Foi uma robusta fortaleza romana e uma próspera vila muçulmana, que receberia o nome de Mixa, de onde deriva o seu nome atual. Durante os séc. XVII e XVIII teve um período de grande esplendor graças à extração de mármore e jaspe das pedreiras da sua serra, mas a sua época dourada acabou em meados do séc. XIX, tendo só recuperado a partir dos anos sessenta do séc. XX, com o surgimento do turismo.

NERJA

Esta localidade de origem árabe possui algumas das praias mais bem preservadas de toda a

província, um conjunto urbano muito típico, miradouros magníficos sobre o Mediterrâneo e as famosas grutas que lhe deram renome. Foi conquistada pelos cristãos após a queda de Velez-Málaga, em 1487. Durante a sua longa história, Nerja foi uma vila rica e próspera que se dedicou à criação de bichos de seda, ao cultivo da cana-de-açúcar e, já nos tempos modernos, à atividade turística.

As lindíssimas grutas de Nerja, descobertas nas proximidades da vila, dão fama a este reconhecido centro turístico situado numa falésia sobre o mediterrâneo, no extremo oriental da Axarquia malagueña. Ainda que a visita se concentre essencialmente nas grutas e no Balcão da Europa, não devemos perder a oportunidade de passear pela suas ruelas, percorrer o Paseo de los Carabineros e visitar os arredores tais como Maro e Frigiliana.

Descobertas em 1960 por um grupo de rapazes, são as grutas mais belas da Europa devido à formação das cavidades cársicas, às grandes salas e ao impressionante conjunto de estalactites e estalagmites. Na Sala do Cataclismo, ergue-se a coluna mais larga do mundo. Na sala da Cascata, com uma capacidade para 800 lugares, realiza-se em Julho o Festival Internacional de Música e Dança Cueva de Nerja, um dos acontecimentos culturais mais importantes da Costa del Sol. A apenas 6 kms para o interior fica Frigiliana, para muitos a aldeia mais bela da comarca da Axarquia, e talvez de toda a Andaluzia.

RONDA

Construída sobre um promontório rochoso de paredes verticais, Ronda é uma das cidades que se configuram entre a realidade e a lenda. Isolada durante muitos séculos, conta com inúmeros vestígios do seu passado pré-histórico, árabe e cristão, sobressaindo a antiga Praça de Touros e a Ponte Nova, emblema da cidade, que cruza o estreito vale, com um desnível de 100 metros.

De visita obrigatória são: a famosa Ponte Nova, a Casa de Don Juan Bosco, o Palácio de Mondragón, com o Museu de Ronda, a Igreja de Sta Maria Maior, a Casa do Gigante, a Igreja do Espírito Santo e a Praça de Touros.

Nos arredores da cidade, a 2 Kms, encontramos a antiquíssima igreja da Virgen de la Cabeza, construída entre os séc. IX e X e de onde se desfruta de vistas extraordinárias.



Visitando: Antequera > Osuna

Antequera e Osuna

Caminhos de cultura

3 dias de viagem

Itinerário

1º dia

Chegada a Antequera (sexta)

Chegada à cidade de Antequera. Boas-vindas pelo nosso anfitrião na receção do hotel, onde serão entregues as informações referentes a Antequera.

Antequera possui um espantoso parque arqueológico, monumental e artístico que em combinação com o Parque Natural de El Torcal, definem esta cidade. Tempo livre. Regresso ao hotel para alojamento.

2º dia

Antequera > Osuna (sábado)

Após o pequeno-almoço, pelas 11h00, percurso a pé pela cidade velha, onde podemos admirar o património barroco da cidade - Igreja del Cármén, as praças - Coso Viejo, as fontes - Plaza de San Sebastian. Contamos-lhe as lendas de Antequera e explicamos-lhe porque é que a Igreja de Santa Maria Mayor é a primeira igreja renascentista da Andaluzia. Almoço (livre). Recomendamos que experimente excelente cozinha local, podendo desfrutar de especialidades como "los fugones de antaño" (prato típico da Quaresma) e as bodegas com as suas afamadas tapas. Saída em direção a Osuna, na receção do hotel o nosso anfitrião dar-lhe-á as boas-vindas e

entregará as informações sobre a cidade de Osuna. Alojamento no hotel.

3º dia

Osuna (domingo)

Pequeno-almoço no hotel. Pelas 11h00, início do passeio pela cidade começando pela subida a "Villa Antigua", campo dos ciprestes, onde se encontra a Universidade e o Colégio Paroquial. Daqui contemple a pedreira de onde foi extraída a pedra para construção de todos os monumentos de Osuna, nomeadamente o Convento da Encarnação que contém o Museu de Cerâmica Barroca da cidade. Continuação pelas ruas de Sevilla e São Paulo até chegar ao Morro dos Abades onde se encontra a Fachada do Mosteiro dos Padres Mercedários de São Domingos, pela Rua de S. Pedro, onde poderá apreciar as Casas Senhoriais e Palácios de Osuna.

Almoço (livre). Regresso à cidade de origem ou possibilidade de realizar uma noite extra em Osuna. Por favor consulte-nos. Fim da viagem



SERVIÇOS INCLUÍDOS

- Antequera: 1 noite de hotel (4 estrelas) em regime de alojamento e pequeno-almoço e visita guiada da cidade;
- Osuna: 1 noite de hotel (4 estrelas) em regime de alojamento e pequeno-almoço e visita guiada da cidade.

NOTAS

Os transportes da cidade de origem para Antequera, entre Antequera e Osuna e Osuna à cidade de origem, são da responsabilidade dos clientes.

Possibilidade de realização do itinerário em autocarro de turismo com acompanhamento de guia desde Portugal para mínimo de 25 participantes. Por favor consulte-nos.

HOTÉIS

Málaga

★★★★★

Iberostar Malaga Playa Torrox-Costa



Localização: localização privilegiada em frente ao mar, no coração de Torrox-Costa, próximo de uma grande variedade de lojas, bares e restaurantes, a 64 km do Aeroporto de Málaga.

Quartos: 319 quartos no edifício principal e 94 apartamentos (estúdios ou com 1 ou 2 quartos, sala de estar e kitchenette), distribuídos por 2 edifícios. Todas as unidades estão equipadas com secador de cabelo, ar condicionado, aquecimento central, telefone, minibar e varanda ou terraço.

Caraterísticas gerais: possui um restaurante com especialidades locais e internacionais, um lobby bar, bar da piscina, piscina exterior para adultos e crianças, parque infantil, campos de ténis, ténis de mesa, programa de entretenimento para adultos e crianças, e um Centro Wellness com piscina interior, ginásio, massagens e tratamentos de beleza.

★★★★★

Iberostar Marbella Coral Beach - Marbella



Localização: em Marbella, na primeira linha de praia, próximo de Puerto Banús, de lojas e locais de intensa vida noturna, a 56 km do Aeroporto de Málaga.

Quartos: dispõe de 170 quartos equipados com ar condicionado, aquecimento, TV LCD via satélite, Internet Wi-Fi, telefone, cofre (custo adicional), minibar, secador de cabelo e varanda.

Caraterísticas gerais: restaurante com buffets temáticos e show cooking, um restaurante com comida mediterrânica, peixes e frutos do mar (aberto durante o verão), um snack-bar junto à piscina, um bar com música ao vivo, assim como salas de reuniões e banquetes com capacidade para 220 pessoas. Oferece também piscina exterior, clube infantil, uma Mini discoteca, um centro de fitness, desportos náuticos, assim como o SPA Sensations com salas de massagens, jacuzzi, sauna e banho turco.

★★★★★

Hotel Riu Nautilus Torremolinos



Localização: a 3 kms do centro de Torremolinos, um dos destinos turísticos mais atrativos da Costa del Sol.

Quartos: 293 no total, secador de cabelo, telefone, ar condicionado, a maioria com ventilador de teto, minibar, TV, cofre de aluguer, varanda ou terraço, alguns com uma porta de comunicação. Suites com: salão integrado ou salão independente, vista para o mar.

Caraterísticas gerais: restaurante com terraço, bar salão com terraço, snack-bar piscina com terraço, piscina de água doce (no Inverno climatizada) de 363 m2, piscina infantil de 12 m2, espreguiçadeiras e sombrinhas na piscina, gratuitas, toalhas de piscina (contra caução) e gratuitas, terraço solarium, massagens, mediante marcação e pago, sala de jogos de cartas, utilização de computadores com acesso à Internet (a pagar).

★★★★★

Hotel Riu Monica Nerja



Localização: na povoação de Nerja, separado da praia unicamente pelo Passeio Marítimo.

A 800 m do centro onde se encontram lojas, restaurantes e bares.

Quartos: 234 no total, casa de banho, secador de cabelo, telefone, ar condicionado, ventilador de teto, minibar, TV, cofre de aluguer, varanda ou terraço, a maioria com vista mar frontal ou lateral. Suites júnior com: salão independente

Caraterísticas gerais: restaurante, bar salão, snack-bar piscina, espreguiçadeiras, sombrinhas e toalhas (contra caução), terraço-solarium, piscina interior (aberta e climatizada no inverno), ginásio gratuito, centro de saúde e beleza "naturomed" (salão de beleza, massagens, etc.) a pagar. Hotel exclusivo para adultos.

★★★★★

H10 Andalucía Plaza Marbella



Localização: localizado em Marbella em frente ao porto desportivo de Puerto Banús. Este hotel recentemente renovado com um interior luminoso e vanguardista é o local ideal para desfrutar a sua estadia na Costa del Sol.

Quartos: 201 quartos duplos standard, 141 quartos duplos superiores, 45 junior suite superiores, 13 junior suite standard, TV com canais internacionais e Pay TV, minibar e cofre.

Caraterísticas gerais: 3 piscinas (1 coberta e aquecida), centro de negócios, Wi-Fi grátis no lobby e salas, Casino de Marbella ao lado do hotel (gratuito para hóspedes), serviço de lavanderia, restaurante Cordoba com serviço à la carte, buffet com cozinha ao vivo, bar Naturalia junto à piscina, lobby bar com música ao vivo.

★★★★★

Hotel TRH Mijas Mijas - Málaga



Localização: remodelado em 2002, encontra-se no sopé da Serra de Mijas, uma localização espetacular na Costa del Sol, a poucos passos do centro da pitoresca aldeia branca.

Quartos: 200 quartos duplos, 4 suites totalmente equipadas que fazem parte de um elegante edifício de arquitetura andaluza. Dispõem de ar condicionado, cofre (a pagar), secador de cabelo, TV e varanda.

Caraterísticas gerais: áreas ajardinadas, piscina com hidromassagem, ginásio, campo de ténis, área de jogos infantis, snack-bar na piscina, bar estilo inglês, centro de beleza com sauna e massagens, 5 salões para reuniões e eventos e restaurante com vista panorâmica sobre o Mediterrâneo.

HOTÉIS
Málaga

★★★★★

Parador de Antequera
Antequera

Localização: no Paseo García del Olmo, um belo jardim de Antequera, a poucos minutos do centro histórico da cidade. Esta cidade está a 49 kms de distância de Málaga, 99 kms de Granada e 122 kms de Córdoba. O Parador está localizado perto da Praça de Touros da cidade.

Quartos: 50 quartos duplos, 4 quartos duplos com cama de casal, 4 quartos com sala, Internet grátis, ar condicionado nos quartos, cofre, canal plus, minibar, telefone e TV.

Caraterísticas gerais: Wi-Fi gratuito em todo o Parador, acesso à Internet nas áreas públicas, sala jantar e salões, aquecimento, bar, jardim, estacionamento e restaurante.

★★★★★

Parador de Ronda
Ronda

Localização: o Parador está localizado no coração de Ronda, à beira do famoso rio Tejo, junto à Ponte Nova e Praça de Touros. Ronda fica a 118 km de Málaga, capital da província.

Quartos: 60 quartos duplos, 10 quartos duplos com cama de casal, 1 quarto com sala, 8 duplex, cofre, Canal Plus, mini bar, telefone, TV.

Caraterísticas gerais: Wi-Fi grátis em todo o Parador, jardim, restaurante de cozinha mediterrânica, bar, piscina exterior sazonal, salas de reunião e conferências e estacionamento.

★★★★★

Hotel Fuente del Sol
La Joya

Localização: na localidade de La Joya a 1 hora de Málaga e a um passo de El Torcal de Antequera.

Quartos: inspirados na natureza e nas diferentes espécies florais da zona. Dispõe de ar condicionado e TV satélite.

Caraterísticas gerais: dispõe de 300m2 de Spa, 2 piscinas (1 interior), jacuzzi, sauna, banho turco, duche escocês, ginásio, solário, terraço e ténis. Possui ainda um grande jardim e um restaurante excecional.

Hotel Rural Sierra
Tejada - Alcaucín

Localização: em Alcaucín, apenas a 300 metros do Parque Natural Sierras de Tejada.

Quartos: possui 8 quartos climatizados com televisão de ecrã plano e varanda privativa com vistas para a montanha ou para o jardim.

Caraterísticas gerais: providencia piscina exterior, terraço e jardim, serviço de pequeno-almoço no quarto e internet wi-fi gratuita em todo o hotel.

El Chato
Almachar

Localização: em Almachar a 45 minutos de Málaga e a 12 kms da praia.

Quartos: esta quinta possui um total de 4 quartos, cozinha e sala de estar com lareira.

Caraterísticas gerais: dispõe de TV, churrasco, terraço e piscina privativa.

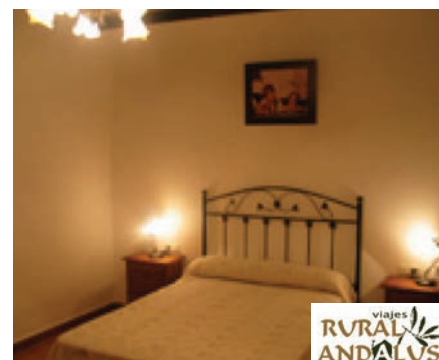
Molino de Bollaco
Jubrique

Localização: próximo de Jubrique a cerca de 1h40 de Málaga e 32 kms da praia.

Quartos: dispõe de 4 quartos com TV, 2 casas de banho, sala de estar com lareira, cozinha equipada e fornece roupa de cama e de banho.

Caraterísticas gerais: dispõe de piscina exterior, churrasqueira, espreguiçadeiras e guarda-sóis.

ANDALUZIA
Sevilha

A capital da Comunidade ganhou a pulso a sua reputação internacional de cidade alegre e cosmopolita. O seu clima, a sua gente, o seu passado, o seu presente, a sua cultura e a sua tradição misturam-se acertadamente para lhe dar esse caráter único que a coloca entre os destinos mais sugestivos do mundo. O pulsar da cidade sente-se no dia-a-dia nas ruas e praças, onde os seus habitantes se reúnem levados por esse impulso de manifestação coletiva de rua que os caracteriza. A Expo de 92 marcou um antes e um depois, dotando a cidade das infra-estruturas necessárias para afrontar o início do novo século, período que Sevilha acolheu com um ambicioso projeto de consolidação a nível mundial.



Sevilha

VISITA

O que foi o centro amuralhado da cidade é hoje formado por cinco zonas com identidade própria. Dois dias podem ser suficientes para percorrer com relativa calma as seguintes zonas:

Em primeiro lugar há que destacar, pelo seu caráter monumental e dimensões, a Catedral, o Alcazar e seus arredores e o confinante e singular bairro de Santa Cruz, que conserva a sua morfologia urbana intacta desde que foi habitado pelos árabes.

Durante a visita passa-se em repetidas ocasiões pela zona conhecida como o Centro. É o epicentro da cidade velha e nos seus arredores foram-se formando as diferentes zonas da cidade. As ruas e praças pedonais converteram-se num centro comercial ao ar livre.

A Catedral, o Alcazar e os seus Arredores É a zona monumental por excelência e se tiver pensado visitar o Alcazar, a catedral e subir à Giralda, itinerário essencial, convém começar cedo para evitar as longas filas que se formam. O Alcazar (visita 3ª feira a domingo) é um conjunto de palácios determinados por uma sucessão de estilos, com acrescentos

e alterações dos diferentes monarcas que o habitaram. As primeiras obras devem-se a Abderramán II, que iniciou a construção no séc. IX, para se defender de possíveis ataques, mas foi o rei e poeta Almutamid que aí decidiu estabelecer a sua residência e transformou o interior da fortaleza num magnífico palácio. A Catedral, terceira em extensão depois da basílica de São Pedro em Roma e São Paulo em Londres, foi construída sobre a antiga mesquita maior, da qual se conserva o pátio das Laranjas, onde se realizavam as abluções e a Giralda. No cruzeiro da catedral encontra-se o monumento a Cristóvão Colombo, concebido para guardar os restos mortais do almirante.

Nas paredes das diferentes capelas, encontramos obras de Zurbarán, Murillo, de Goya, etc.

Em frente da catedral temos o Palácio Episcopal e ao lado, o Museo Archivo de Índias. O bairro da Santa Cruz é, a par da Juderia de Córdoba e o Abaicín de Granada, um dos recantos mais primorosos da Andaluzia. O emaranhado de ruas estreitas adornadas com plantas por onde desfilam os turistas não permite estabelecer um itinerário lógico. A zona centro é o núcleo administrativo e comercial. No final da avenida de la Constitución, em direção a Norte, na Plaza





Nueva, encontra-se a Câmara Municipal, nobre edifício de estilo renascentista e decoração plateresca. Aqui são realizadas exposições relacionadas com o urbanismo da cidade. A fachada posterior (apenas decorada até meio, porque o escultor faleceu antes de a terminar), as casas em frente e o edifício da Caja San Fernando (bonito pátio) forma a Plaza de San Francisco. A estas praças confluem, respetivamente, duas das ruas pedonais e mais comerciais da cidade: Tetuán e Sierpes. Descendo pela rua Águilas chega-se ao palácio de Medinaceli, conhecido como casa de Pilatos. O bairro da Macarena, protegido pelas muralhas que rodeavam a cidade durante o século XII, encontra-se a Basílica de la Macarena, sede da irmandade da popularmente conhecida Virgen de la Macarena. Tem, na "madrugá" de Quinta-feira Santa o seu ponto culminante quando perante o fervor popular é passeada pela cidade durante mais de quinze horas. No Arenal, antigo porto da cidade, encontram-se as pontes de Isabel II e de San Telmo, vias de união com o bairro de Triana. No Paseo de Colón ergue-se a Torre del Oro, que recebeu este nome pela cor dourada que apresentava quando o sol incidia nos azulejos amarelos que a cobriam. Quase em frente, encontra-se o Teatro de La Maestranza, inaugurado em 1992, a Praça de Touros de La Maestranza e o Museu Taurino; a praça é a segunda mais antiga da Espanha depois da de Ronda. Perto está o Museu de Belas Artes, com obras de El Greco, Bosch, Rubens, Veroneze, Tiziano, Zurbarán, Murillo e Valdés. Mais a Sul, encontra-se o luxuoso hotel Alfonso XIII, construído em estilo neomudéjar para a exposição de 1929 ou a Fábrica de Tabaco, testemunho da época em que o tabaco era a principal indústria da cidade. A mais famosa das cigarreiras, Cármen, ficou imortalizada na Ópera de Bizet. Cruzando a avenida de Portugal chega-se à Plaza de Espanha, recinto semi-circular de 200 metros de diâmetro com motivos iconográficos alusivos às províncias espanholas. O Parque de Maria Luísa, um jardim botânico com placas que identificam e classificam as árvores e plantas, é uma das zonas verdes urbanas mais bem cuidada de Espanha.

Cruzando o rio, chega-se a Triana, bairro de autêntica tradição popular, repleto de bares e restaurantes, muitos dos quais ao longo do rio Guadalquivir. A Norte do bairro de Triana situa-se a Cartuja de Santa Maria de las Cuevas, que acolhe hoje o Centro Andaluz de Arte Contemporânea. Foi aqui que Cristóvão Colombo passou largas temporadas, preparou a sua segunda viagem e onde descansaram os seus restos mortais durante trinta anos. Neste mesmo espaço, próximo do mosteiro, situa-se o Parque de atrações Isla Mágica grande espaço lúdico, ideal para as crianças e famílias.

A NOITE

A Praça de Alfalfa, Santa María la Blanca, Alameda de Hércules, Arenal, e a Calle Betis e Triana, são as zonas mais "quentes" da cidade, onde abundam os bares e cafés, cheios de gente tanto no Inverno como no Verão. Se há alguns anos, o bairro mais atrativo era El Arenal, hoje o lugar onde toda a gente se encontra é a Alameda de Hércules e os seus arredores. Também uma boa parte da animação noturna tem lugar ao longo do Paseo de Colón e do Paseo de las Delicias.

TAPAS

A quantidade de bares de tapeo que há em Sevilha só se compreende quando se chega à conclusão de que para os sevillhanos ir de tapas é um ritual, uma necessidade vital. Esta filosofia gastronómica evoluiu muito desde a porção de presunto ou de queijo que se punha, tapando o copo de vinho. Sem perder o gosto pelo tradicional, hoje em dia os bares competem entre si, apostando na cozinha imaginativa, na qualidade e no profissionalismo do serviço. Esta é apenas uma seleção de alguns dos bares mais representativos de Sevilha. A lista poderia ser quase interminável. Os bares, tabernas e bodegas distribuem-se por toda a cidade e no centro histórico não há praticamente nenhuma rua que não tenha um bom número deles.

Zona Centro-Macarena - Méson de la Infanta, Méson Serranito, Cinco Jotas, La Bellota, El Colmaito de Caí, Bar Manolo, Bodega Belmonte, Alicantina, Los Sopotales, Antigua

Bodeguita, Puerta Grande, Entrecárceles, Góngora, El Rinconcillo, Los Terceros, Tabernas Coloniales, San Lorenzo e El Sardinero, Las Columnas, Carmela, Rey Don Pedro, Quitapesares, Torre de la Plata e Manolo González e Antigua Abacería de San Lorenzo, são alguns exemplos das centenas de bares de tapas da cidade.

Triana - Aqui os bares e bodegas têm personalidade própria, como todo este bairro fenomenal. La Primera del Puente, Kiosco de las Flores, Molino Pintado, La Albariza, Blanca Paloma, El Tejar, Oliva, Emilio, Casa Cuesta, Antigua Taberna La Cava, Bodeguita Sanlúcar e Albahaca e El Quema, fazem jus à fama de Triana.

FESTAS E FESTIVAIS

A Semana Santa, é a grande semana das festas de Sevilha, em que desfilam pela cidade umas cinquenta confrarias com centenas de nazarenos e homens que carregam aos ombros andores com imagens barrocas adornadas com flores. Este desfile alcança o auge durante a Madrugá, a noite de Quinta para Sexta-feira Santa, quando desfilam as confrarias mais fervorosas como sejam el Gran Poder, el Silencio, a dos Gitanos e a das Esperanzas: la Macarena e a de Triana. Concluída a Semana Santa, instala-se no bairro de los Remedios o recinto onde tem lugar a Feria de Abril. Mais de mil pavilhões configuram esta cidade de cores, onde a la Manzanilla corre ao som das sevillhanas. O acesso à maioria destes pavilhões sem ser sócio (ou sem conhecer alguém) nem sempre é fácil ao contrário do que se poderia esperar.

COMPRAS

As lojas de marca e desenho encontram-se na rua Sierpes e todas as ruas adjacentes e paralelas, como Rioja, Tetuán, O'Donnell e Murillo. O segundo ponto é Nervión, próximo da estação ferroviária de Santa Justa. Doces de chocolate e amêndoa, rosquilhas, gemas de batata, marmeladas e geleias, xailles e trajes de cigana.

COMER EM SEVILHA

A mesa sevillhana é uma síntese das diversas províncias da região. As verduras e hortaliças do campo, os produtos derivados da criação de gado nas serras, o peixe fresco da costa e a elaboração de doces artesanais são a base de uma cozinha variada e muito saudável.

As tapas são a melhor forma de levar algo ao estômago, sem perder tempo enquanto se conhece a cidade. Mas nem sempre é barato e às vezes apetece sentar-se tranquilamente e comer uma refeição completa, por um preço já estabelecido.

Económicos

Casa Kiko, Dueñas, El Berrocal, El Tres de Oros, Cuevas, Sopa Boba, Santa Marta, Los Munditos, La Mandrágora e El Santo Tomate.

Médios

Becerrita, Hostería del Laurel, Santa Cruz, El Giraldillo, Casa Manolo León, Sebastian, El Bacalao e San Marco.

Cidades da Província de Málaga

ITÁLICA

Se houver tempo, vale a pena uma visita ao conjunto arqueológico de Itálica, situado na povoação de Santiponce, a uns 7 kms da cidade (visita de Terça a Domingo). Trata-se das ruínas da cidade romana fundada por Cipião o Africano, por volta de 206 a. C.

A cidade chegou a adquirir grande protagonismo no império, durante o reinado dos imperadores: Trajano, nascido em Itálica e Adriano, nascido em Roma mas educado aqui. É então quando se constroem grandes edifícios públicos, faustosos templos e luxuosas mansões de nobres das quais ainda se mantêm as paredes decoradas em ocasiões com belíssimos mosaicos. Fora das muralhas, ainda hoje também, se podem apreciar as ruínas do teatro e o anfiteatro, que foi um dos maiores do Império, onde se realizaram lutas com feras e gladiadores.

CARMONA

A apenas 30 kms de Sevilha, está edificada sobre uma colina dominando a extensa várzea do Guadalquivir. Carmona brilha na Andaluzia - e no seu brasão está escrito - como a estrela da manhã. As suas muralhas, fortaleza, igrejas, conventos e casas senhoriais constituem um importantíssimo património monumental que fazem desta vila um local onde o passado e o presente se encontram.

A Igreja de S. Pedro com a sua bela torre, a Puerta de Sevilla e o Alcázar de Abajo que são o mesmo monumento e faziam parte do bastião original construído nos séc. II e I a.C. As cisternas, muros, barbacãs e o arco exterior de ferradura pertencem aos séc. IX e XII. Descendo a Calle Sacramento chega-se à Plaza de Arriba ou de San Fernando, com fachadas originais e varandas onde ainda se conservam parte dos azulejos da época. No pátio da Câmara Municipal pode ver-se um mosaico romano. O Alcazar d'El Rey Don Pedro, situado no ponto mais alto de Carmona, foi residência de governadores e taifas até que, no séc. XIV Pedro I o utilizou como um dos seus palácios preferidos. Os terramotos de 1504 e 1755 deixaram-no em ruínas. Foi sujeito a numerosas obras de restauro para o transformar num Parador de Turismo.

Por toda a cidade encontram-se várias casas brasonadas, como a Casa de Alonso Bernal Escamilla e a Casa de los Rueda e o Palácio do Marqués de las Torres. O templo mais importante da cidade, a Igreja de Santa Maria, construída sobre a antiga mesquita, conserva o pátio das abluções e no seu interior o magnífico retábulo, o Apostolado de Zurbarán e a imagem da Virgem de Gracia, padroeira da cidade. A judiaria é um dos bairros mais interessantes, com a Casa das Águas, os Conventos de Santa Clara e de las Descalzas, a Casa de los Lasso e a Igreja de San Blas.



A Necrópole e o Anfiteatro são duas outras curiosidades, onde se pode observar o túmulo do elefante, na realidade um santuário dedicado ao culto da deusa Cibele, encarnação da natureza e senhora da vida e da morte e de Attis, divindade que morria e ressuscitava todos os anos. A figura do elefante simbolizava a eternidade. O túmulo de Servilia reproduz uma mansão romana com um pátio, um vestíbulo coberto por uma abóbada e várias salas. Pensa-se que numa câmara central havia uma escultura de Servilia. O museu com valiosas jóias, mosaicos, estátuas e reproduções de pinturas e o anfiteatro, completam o conjunto arquitetónico.

ÉCIJA

São muitos os seus nomes: cidade do sol, das torres, sertã da Andaluzia, cidade barroca, tantos outros, e tudo lhe fica bem. Percorrer as suas ruas, visitar os seus palácios, casas senhoriais, igrejas e conventos ou trocar impressões com a população local, a qual possui um enorme sentido de humor, tudo são razões de peso para ficar nesta cidade nas margens do rio Genil. Desde a ampla Plaza de Espanha, (conhecida como el Salón), pode dividir-se a visita em três etapas que começam e terminam na mesma praça. Não é demais afirmar que todos os caminhos conduzem ao Salón. Nesta praça encontra-se o convento de San Francisco, a igreja de Santa Bárbara e a Câmara Municipal, tendo por trás a igreja de Santa Maria. Em direção a sul pela calle Fernandez Pintado, o Convento de Capuchinos, restos da antiga muralha, a igreja de Santiago e de regresso à plaza de Espanha, o interessante conjunto do Palácio de Benamejí. Ao longo da visita encontram-se lugares tão curiosos como a igreja de San Juan e o Palácio de Peñaflores, de cuja entrada se vêem duas das torres mais emblemáticas da cidade. Na zona norte conta-se um grande número de igrejas e conventos, nos quais se misturam vários estilos artísticos.

OSUNA

A este de Sevilha, esta histórica e monumental cidade conta com um dos legados mais bem conservados da Andaluzia. Pelas suas ruas respira-se o ar senhorial que envolve as mansões vinculadas aos títulos nobiliárquicos. Convém não passar à distância e deter-se nesta luminosa cidade para desfrutar

tranquilamente dos seus múltiplos tesouros. A visita é curta e intensa e os seus habitantes, abertos e sempre dispostos a conversar com os forasteiros, conseguem que estes se sintam à vontade entre eles. Convém visitar a Colegiada e o Panteão Ducal, magnífico edifício que guarda importantes obras de arte. O Convento da Encarnação, a Universidade e, em direção a oeste, os restos da cidade romana completam uma primeira etapa. Parte do atrativo da cidade encontra-se no triângulo formado pelas ruas Carrera, San Pedro e Sevilha, um conjunto de igrejas e palácios que são a herança do esplendor de Osuna.

A entrada por qualquer dos seus acessos conduz à Plaza Mayor, ampla e cheia de sombra, onde o bulício da cidade se concentra em torno do Casino. Por aqui pode-se deixar o carro e dizer ao vigilante quando se lhe entrega a gorjeta, que se pretende ficar algum tempo, para que não haja mal entendidos, visto que teoricamente o bilhete é válido só por uma hora. Alguns pontos de interesse da cidade: Colegiada e Museu de Arte Sacra, Panteão Ducal, Mosteiro da Encarnação, Universidade, restos do teatro romano (propriedade privada, pelo que não se pode visitar) e a necrópole do séc. VII a.C. Vale a pena entrar no Casino, um dos lugares mais pitorescos de Osuna: bar de "tapas", sala com mesa de jogos, estupendo bilhar francês e um salão para o café com umas janelas que dão para a praça.

Ainda a Igreja do Convento da Conceição, as casas senhoriais das ruas San Pedro e Sevilha, como a "Cilla del Cabildo" e o Palácio del Marqués de Gomera e o Palácio de Puente Hermoso. A ornamentação das suas fachadas e dos pátios interiores falam por si só do esplendor de Osuna durante os séc. XVII e XVIII. A visita não pode terminar sem conhecer o Museu Arqueológico, na torre da Água, construção defensiva almôada, onde se guarda o famoso "Toro de Osuna".

A importância dos lugares mencionados não deve fazer-nos esquecer outros edifícios religiosos, como o convento de Santa Catalina, ou a torre da igreja da Vitória, e diversas construções civis (palácios, solares e antigos edifícios administrativos) que abundam na cidade, sendo todo o conjunto o que faz com que Osuna seja uma cidade monumental que chegou aos nossos dias em invejável estado de conservação.



CIDADES PATRIMÓNIO DA HUMANIDADE – CAMINHOS DE CULTURA

Visitando: Écija > Carmona

Écija e Carmona

3 dias de viagem

Itinerário

1º dia

Chegada a Écija (sexta)

Chegada à cidade de Écija. Boas-vindas pelo nosso anfitrião na recepção, onde serão entregues outras informações sobre a cidade. Tempo livre. Regresso ao hotel para alojamento.

2º dia

Écija > Carmona (sábado)

Após o pequeno-almoço e em hora a combinar, início da visita (a pé) de Écija: cidade velha, Igreja de Santa Maria, Museu Arqueológico Paroquial, Praça de Espanha (construída em 1843), Igreja de São Francisco Igreja de San Juan, Palácios de Peñaflor e Valdehermoso

(visita exterior de ambos), Museu Histórico Municipal e mercado do um antigo Convento Jesuíta. Almoço livre. Saída em direção a Carmona. Chegada. Na recepção do hotel o nosso anfitrião dar-lhe-á as boas vindas e entregará as informações sobre a cidade de Carmona. Alojamento.

3º dia

Carmona (domingo)

Após o pequeno-almoço, início da visita guiada de Carmona (a pé): Necrópole Romana de Carmona, um impressionante conjunto arqueológico situado numa colina perto da estrada para Sevilha, porta de Sevilha, o mais valioso portão romano existente em Espanha, museu da cidade e Igreja de Santa Maria (uma antiga mesquita almóada). Almoço Livre. Regresso à cidade de origem ou possibilidade de realizar uma noite extra em Carmona. Por favor consulte-nos. Fim da viagem.



SERVIÇOS INCLUÍDOS

- Écija: 1 noite de hotel (4 estrelas) em regime de alojamento e pequeno-almoço e visita guiada da cidade;
- Carmona: 1 noite de hotel (4 estrelas) em regime de alojamento e pequeno-almoço e visita guiada da cidade.

NOTA:

Os transportes da cidade de origem para Écija, de Écija para Carmona e Carmona à cidade de origem, são da responsabilidade dos clientes.

Possibilidade de realização do itinerário em autocarro de turismo com acompanhamento de guia desde Portugal para mínimo de 25 participantes. Por favor consulte-nos.

CIDADES PATRIMÓNIO DA HUMANIDADE – CAMINHOS DE CULTURA

Visitando: Estepa > Puente Genil

Estepa e Puente Genil

3 dias de viagem

Itinerário

1º dia

Chegada a Estepa (sexta)

Chegada à cidade de Estepa. Boas-vindas pelo nosso anfitrião na recepção, onde serão entregues outras informações sobre a cidade. Tempo livre. Regresso ao hotel para alojamento.

2º dia

Estepa > Puente Genil (sábado)

Pequeno-almoço no hotel. Em hora a determinar, início da visita de cidade e do seu rico património barroco, onde se destaca a Igreja de Santa Maria, a Igreja de Santa Clara e da Assunção. Terminaremos a nossa visita na velha Torre Octogonal que data do

período muçulmano, localizado no enclave do majestoso Cerro San Cristobal. Almoço livre. Saída em direção a Puente Genil. Chegada. Na recepção do hotel o nosso anfitrião dar-lhe-á as boas-vindas e entregará as informações sobre a cidade de Puente Genil. Alojamento.

3º dia

Regresso de Puente Genil (domingo)

Após o pequeno-almoço, pelas 11h00, começaremos nossa visita à cidade por uma fábrica de produção de marmelada, esta cidade andaluz é conhecida por fazer a geleia de marmelo a nível internacional. Conheceremos todo o processo de preparação desta iguaria para os sentidos. Continuação da visita da Igreja del Carmen, um exemplo de barroco andaluz. Terminaremos a nossa visita com uma caminhada de 30 minutos até à Lagoa de Tíscar, uma zona paisagística rodeada de oliveiras. Almoço Livre. Regresso à cidade de origem ou possibilidade de realizar uma noite extra em Carmona. Por Favor consulte-nos. Fim da viagem.

SERVIÇOS INCLUÍDOS

- Estepa: 1 noite de hotel (3 estrelas) em regime de alojamento e pequeno-almoço e visita guiada da cidade;
- Puente Genil: 1 noite de hotel (4 estrelas) em regime de alojamento e pequeno-almoço e visita guiada da cidade.

NOTA:

Os transportes da cidade de origem para Estepa, de Estepa para Puente Genil e Puente Genil à cidade de origem, são da responsabilidade dos clientes. Possibilidade de realização do itinerário em autocarro de turismo com acompanhamento de guia desde Portugal para mínimo de 25 participantes. Por favor consulte-nos.

ANDALUZIA
Sevilha**SERVIÇOS INCLUÍDOS**

- Transporte em autocarro de turismo com ar condicionado; assistência por um guia acompanhante do primeiro ao último dia; 10 noites de alojamento em regime alojamento e pequeno-almoço, em quarto duplo com casa-de-banho; todas as visitas indicadas no itinerário, acompanhadas por guias locais em idioma espanhol



Visitando: Sevilha > Osuna > Estepa > Antequera > Granada > Alcala Real > Priego de Córdoba > Baena > Cabra > Lucena > Puente Genil > Córdoba > Écija > Carmona

Rota Caminos de Pasion e Capitais Andalusas

11 dias de viagem

Itinerário

1º dia

Lisboa > Sevilha

Saída de Lisboa em mini-bus ou autocarro de turismo em direção a Sevilha e visita guiada da cidade: centro histórico, Catedral, Torre da Giralda, Alcazâres, Torre do Ouro, "Meaestranza" (Praça de Touros), Praça de Espanha. Almoço livre. No fim da visita, transporte ao hotel. Alojamento.

2º dia

Sevilha > Osuna

Saída em direção a Osuna. Chegada e início da visita. Subiremos à "Villa Antigua", Campo dos Ciprestes, universidade, colégio paroquial, Convento da Encarnação e Museu Barroco de Cerâmica. Almoço e tarde livres. Transporte ao hotel. Alojamento.

3º dia

Osuna > Estepa > Antequera

Saída em direção a Estepa. Chegada e início da visita de cidade e do seu rico património barroco, onde se destaca a igreja de Santa Maria, a igreja de Santa Clara e da Assunção. Almoço livre. Prosseguimento para Antequera. Começaremos a visita guiada a pé pela zona antiga com as suas igrejas barrocas. Transporte ao hotel. Alojamento.

4º dia

Antequera > Granada

Partida em direção a Dólmenes e Torcal. Visita destas duas localidades. Após o almoço (livre) saída em direção a Granada. Tempo livre. Instalação e alojamento no hotel.

5º dia

Granada

Início da visita pela zona histórica: a Catedral de Granada, Capelas Real e túmulos dos Reis

Católicos. Almoço Livre. Tarde livre. Regresso ao hotel. Alojamento.

6º dia

Granada > Alcala Real > Priego de Córdoba

Saída em direção a Alcalá Real, visita do Castelo da Mota. Continuação para Priego de Córdoba, cidade do barroco, com almoço livre e seguida visita guiada. Transporte ao hotel para alojamento.

7º dia

Priego de Córdoba > Baena > Cabra > Lucena

Saída para Baena. Visita ao museu da cidade. Almoço livre. Prosseguimento para Cabra e visita guiada da cidade. Prosseguimento para Lucena. Chegada e alojamento no hotel.

8º dia

Lucena > Puente Genil > Córdoba

Início da visita a Lucena. Após o almoço (livre) partida para Puente Genil com visita guiada da cidade. Partida para Córdoba. Chegada e alojamento no hotel.

9º dia

Córdoba

Início da visita guiada da cidade, que inclui a Mesquita-Catedral, a Sinagoga, o Alcázar dos Reis Católicos, a Judiaria, o Museu Arqueológico, o Museu das Belas Artes e o Bairro Árabe. Regresso ao hotel. Alojamento

10º dia

Córdoba > Écija > Carmona

Saída em direção a Écija. Chegada e início da visita (a pé): cidade velha, Igreja de Santa Maria, Museu Arqueológico Paroquial, Praça de Espanha (construída em 1843), Igreja de São Francisco Igreja de San Juan, Palácios de Peñaflor e Valdehermoso (visita exterior de ambos), Museu Histórico Municipal. Almoço livre. Saída em direção a Carmona. Chegada e Alojamento.

11º dia

Carmona > Lisboa

Visitaremos a Necrópole Romana, o Alcázar da Porta de Sevilha e a igreja de Stª Maria. Terminaremos a visita com uma degustação numa fábrica de Anis. Almoço livre. Partida em direção a Lisboa. Chegada. Fim da viagem.



Fundación Pública Andaluza
El legado andalusí

Visitando: Sevilha > Carmona > Écija > Antequera > Torcal > Laguna Salgada > Granada > Lisboa

Rota de Washington Irving

6 dias de viagem

Itinerário

1º dia

Lisboa > Sevilha

Saída de Lisboa em mini-bus ou autocarro de turismo em direção a Sevilha. Chegada e instalação no hotel. Restante tempo livre. Jantar e alojamento no hotel.

2º dia

Sevilha

Após o pequeno-almoço, início da visita guiada por Sevilha. Aqui visitaremos a Catedral, o Real Alcazar e o Museu Arqueológico. Almoço livre. Restante tempo livre. Regresso ao hotel para jantar e alojamento.

3º dia

Sevilha > Carmona > Écija

Após o pequeno-almoço, saída em direção a Carmona, um conjunto urbano amuralhado cuja arquitetura religiosa, civil e militar fazem dela uma cidade monumental. Visita da cidade com destaque para o Alcazar e a "Puerta de Sevilha". Almoço livre e continuação para Écija e visita da cidade: cidade velha, Igreja de Santa Maria, Museu Arqueológico Paroquial, Praça de Espanha (construída em 1843), Igreja de São Francisco Igreja de San Juan, Palácios de Peñaflor e Valdehermoso (visita exterior de ambos), Museu Histórico Municipal e mercado do um antigo Convento Jesuíta. Transporte ao hotel para jantar e alojamento.

4º dia

Écija > Antequera > Torcal > Laguna Salada

Logo após o pequeno-almoço, saída em direção ao Parque Natural do Torcal. Continuação para Antequera, também conhecida como o "coração de Andaluzia", para visita da cidade e dos seus dolmens. Almoço livre. Na parte da tarde continuação para Laguna Salada de Fuente de Piedra, uma das maiores de colónias de flamingos na Europa. Transporte ao hotel. Jantar e alojamento

5º dia

Antequera > Granada

Após o pequeno-almoço, saída em direção a Granada. A cidade mágica, radiante, que vive sob o feitiço histórico do Alhambra, do Bairro de Albayzin, das suas muralhas, dos palácios e antigas mesquitas. A visita guiada ao Alhambra e Bairro do Albayzin. Almoço em restaurante local. Regresso ao hotel para alojamento.

6º dia

Granada > Lisboa

Após o pequeno-almoço, saída em direção da Lisboa. Almoço em rota (livre). Chegada. Fim da viagem



SERVIÇOS INCLUÍDOS

- Transporte em autocarro de turismo com ar condicionado; assistência por um guia acompanhante do primeiro ao último dia;
- 5 noites de alojamento em regime alojamento e pequeno-almoço, em quarto duplo com banho privativo;
- 5 refeições;
- As visitas indicadas no itinerário, acompanhadas por guias locais em idioma espanhol.

HOTÉIS

Sevilha

★★★★★

Hotel Vértice Aljarafe Aljarafe

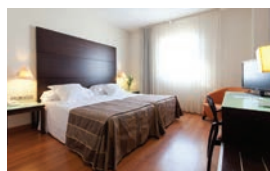

Localização: encontra-se junto à Autoestrada A49, a 10 minutos de carro do centro da cidade de Sevilha, junto ao Centro Comercial e de Lazer Megaocio.

Quartos: 132 quartos modernos, confortáveis e espaçosos, equipados com ar condicionado, TV de ecrã plano, cofre e internet wi-fi gratuita.

Caraterísticas gerais: disponibiliza restaurante, cafetaria com esplanada, salas de reunião e eventos, acesso wi-fi gratuito, serviço de pequeno-almoço buffet, piscina exterior com solário, campo de padel e parque de estacionamento.

★★★★★

Parador de Carmona Carmona - Sevilha



Localização: com vista para a cidade, o Parador de Carmona, Alcazar del Rey Don Pedro, encontra-se a 30 kms de Sevilha. O casco antigo e histórico tem como acesso principal a autoestrada de Andaluzia E-05 que liga Sevilha a Córdoba.

Quartos: 51 quartos duplos, 9 quartos duplos com cama de casal, 3 quartos individuais, cofre, canal plus, minibar, telefone e TV.

Caraterísticas gerais: jardim, estacionamento, restaurante num elegante e acolhedor ambiente com tetos altos e grandes janelas, um bar, 2 salas de conferências, um pátio interior e piscina exterior.

★★★★★

Hotel AC Ciudad de Sevilla Sevilha

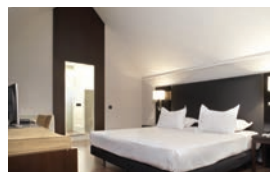

Localização: situado numa das zonas residenciais mais emblemáticas de Sevilha, junto da famosa Avenida da Palmera. Este hotel combina com primor as reminiscências arquitetónicas e estéticas do início do século com a elegância vanguardista dos nossos tempos.

Quartos: ao passar a porta do seu quarto sentir-se-á num espaço cheio de harmonia e detalhes que convidam ao descanso. Detalhes exclusivos, como os candeeiros especiais de leitura na cabeceira,

room service e climatização personalizada, pensados para que o seu quarto esteja sempre ao seu gosto.

Caraterísticas gerais: imprensa gratuita, restaurante, sistema Wi-Fi de ligação à Internet, bar AC, parque de estacionamento, fitness centre, piscina exterior, business facilities, serviço de quartos 24h, cofre na recepção e terraço exterior.

★★★★★

Hotel Don Paco Sevilha



Localização: está situado no centro histórico de Sevilha, a 10 minutos a pé da Catedral e da Torre Giralda.

Quartos: dispõe de 200 quartos elegantes, equipados com de ar condicionado, piso em madeira, televisão de ecrã plano com canais por satélite, cofre, minibar e casa de banho privativa com secador de cabelo.

Caraterísticas gerais: oferece uma piscina exterior com solário, situados no topo do edifício, proporcionando excelentes vistas da cidade, um restaurante buffet com os melhores produtos locais, um bar-cafetaria, salas de reunião e eventos, parque de estacionamento e internet wi-fi gratuita em todo o hotel.

HOTÉIS
Sevilha

★★★★★

**Hotel Las Casas de la Judería
Sevilha**

Localização: no antigo bairro judeu, a poucos metros dos principais monumentos - Catedral de Sevilha, a Giralda, Alcazar, Casa Pilatos, entre outros.

Quartos: os seus 134 quartos, todos diferentes e decorados com mobiliário clássico, são intercalados entre eles, com os mais de 40 pátios, jardins, túneis e ruas labirínticas interiores.

Caraterísticas gerais: oferece uma piscina exterior (sazonal) no último piso, com vistas

panorâmicas para a cidade, várias salas para reuniões e eventos, pátios andaluzes tradicionais e ostenta uma decoração clássica. Disponibiliza ainda um Spa com piscinas de água quente e fria, banho turco, banho romano, banhos quentes de relaxamento, flotarium, e massagens.

★★★★★

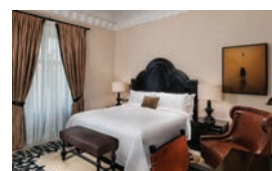
**Hotel Alfonso XIII, a Luxury
Collection Hotel - Sevilha**

Localização: à saída do histórico Bairro de Santa Cruz, ao lado do Palácio Real Alcazares de Sevilha, a 300 metros da Catedral de Sevilha e da Giralda.

Quartos: os quartos estão decorados ao estilo andaluz com chão em mármore e apresentam ar condicionado, TV LCD, minibar, cofre, roupão de banho e chinelos e acesso wi-fi gratuito.

Caraterísticas gerais: com um design elegante, arcadas em estilo árabe e mosaicos, oferece uma

cozinha autêntica e tradicional no Restaurante San Fernando, o melhor das cozinhas andaluz e catalã no recente Ena by Carles Abellán e uma magnífica coleção de cocktails no Bar Americano. Dispõe ainda de uma piscina exterior, de um ginásio e de um típico pátio ajardinado com uma fonte.

★★★★★

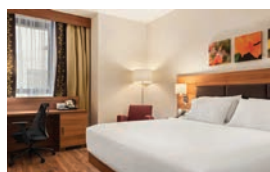
**Hotel Hilton Garden Inn
Sevilha**

Localização: em frente às principais linhas de autocarros e facilmente acessível a partir do Aeroporto Internacional de Sevilha San Pablo, o Hilton Garden Inn Sevilla está servido de boas ligações ao vibrante centro da cidade de Sevilha.

Quartos: como um dos hotéis mais novos em Sevilha, oferece elegantes e espaçosos quartos com todas as últimas tecnologias e equipamentos - mesa de trabalho, TV LED, Wi-Fi gratuito, minibar, ar condicionado,

facilidades de chá/café, secador de cabelo e ferro/tábua de engomar.

Caraterísticas gerais: oferece uma piscina exterior (sazonal), um campo de paddle, um solário, um centro de fitness 24 horas, Wi-Fi gratuito, business center e uma loja de conveniência no local. No Restaurante Garden Grille, saboreie deliciosos pratos regionais e internacionais no terraço ensolarado e sereno.

★★★★★

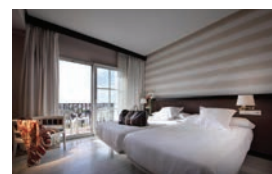
**Hotel Abades Benacazón
Benacazón - Sevilha**

Localização: a apenas a 15 minutos do centro de Sevilha.

Quartos: possui 195 quartos confortáveis e equipados com ar condicionado, TV satélite, minibar, cofre, acesso wi-fi gratuito e uma varanda com vistas para os jardins ou piscina.

Caraterísticas gerais: inclui salas de reuniões com capacidade até 700 pessoas, 2 restaurantes, uma cafetaria, um snack-bar, piscina exterior (sazonal), 2500 m2 de zonas ajardinadas e estacionamento gratuito.

HOTÉIS

Sevilha

★★★★★

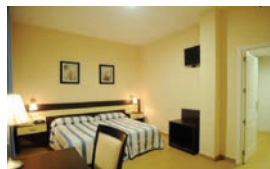
Hotel Castillo
Palma Del Río

Localização: com uma localização privilegiada, junto ao recinto de feiras e ao teatro municipal.

Quartos: cada um dos quartos dispõe de casa de banho privada, televisão e acesso gratuito Wi-Fi à Internet.

Caraterísticas gerais: na deslumbrante paisagem rural da Andaluzia, perto de Córdoba

e Sevilha, este hotel em estilo clássico, é um excelente local para desfrutar de uma estadia serena e rural. Na cafetaria-bar pode desfrutar de refeições e snacks, ao estilo da cozinha andaluz.

★★★★★

Hospedería del Monasterio
Osuna

Localização: na zona alta da Vila de Osuna.

Quartos: quartos cuidadosamente decorados, equipados com ar condicionado regulável, televisão com canais internacionais, secador de cabelo e terraço privativo.

Caraterísticas gerais: num estilo tipicamente andaluz, dispõe de uma bela piscina e terraço, além de um elegante restaurante.

★★★★★

Hotel Palácio Marqués de la Gomera
Osuna

Localização: situado na pitoresca rua San Pedro, considerado pela UNESCO como uma das mais belas ruas da Europa, no passado, local de residência, de importantes famílias da nobreza local. A apenas 500 metros do anfiteatro romano.

Quartos: após a última renovação em 2003, passou a disponibilizar 20 quartos (8 standard, 8 superiores e 4 suites), equipados com ar condicionado, mobiliário de época, televisão, cofre e casa de banho completa com secador de cabelo.

Caraterísticas gerais: com uma impressionante fachada, expoente máximo do barroco civil da Andaluzia, este hotel é o resultado de várias intervenções em diferentes momentos, destacando-se no centro da cidade de Osuna. Contempla um restaurante de cozinha tradicional, um bar e um encantador pátio interior.

★★★★★

Hotel La Casona del Calderon
Osuna

Localização: no centro histórico de Osuna.

Quartos: dispõe de 15 quartos, dos quais 3 foram desenvolvidos para pessoas com mobilidade reduzida. Todos os quartos apresentam ar condicionado e aquecimento central, televisão e secador de cabelo.

Caraterísticas gerais: contempla um museu etnográfico, terraço com solário, serviço de massagens, um típico pátio andaluz mobilado e um restaurante que serve pratos da cozinha mediterrânea.

A sua próxima viagem

Conselhos úteis

Recomendações



Antes de viajar

DOCUMENTOS DE VIAGEM

- Verifique se é portador dos documentos necessários à sua viagem:
- Bilhetes ou Reserva de Avião,
- Voucher do Hotel,
- Transfers,
- Excursões, etc.

É importante verificar o Programa/Itinerário de viagem e reconfirmar os voos com 72h de antecedência. O não cumprimento desta norma pode dar origem ao cancelamento do lugar confirmado.

DOCUMENTOS DE IDENTIFICAÇÃO

Todos os passageiros, incluindo crianças e bebés, devem possuir um documento de identificação com fotografia:

- Dentro da União Europeia: Bilhete de Identidade válido
- Fora da União Europeia: Passaporte
- Para os Estados Unidos da América – é obrigatório ser portador de passaportes de leitura ótica.

Caso não possua este passaporte, poderá ver o seu embarque negado.

As cédulas pessoais, identificações militares ou judiciais, não são válidas para transpor as fronteiras portuguesas. Todos os documentos deverão estar dentro dos limites de validade indicados.

Certos países exigem que o Passaporte tenha ainda, pelo menos, 06 meses de validade.

OUTROS DOCUMENTOS

- Visto (quando obrigatório)
- Certificado Internacional de Vacinação (quando exigido)

MEIORES

• Viajando por avião em Portugal

Todos os menores, que viajem em Portugal, por avião, deverão ser portadores de Bilhete de Identidade válido. O Bilhete de Avião deverá ter nome igual ao do B.I. para completa identificação do menor pelas autoridades aero-portuárias.

• Viajando para o estrangeiro

Todos os menores que viajem para o estrangeiro, independentemente de quem os acompanhe, deverão estar munidos de Bilhete de Identidade, quando se desloquem no espaço da União Europeia. Fora desta, para qualquer outro país, deverão estar munidos de Bilhete de Identidade e do Passaporte.

• Viajando sem o país

Com a entrada em vigor do Dec. Lei 83/2000, de 11 de Maio, em 01 de Janeiro de 2001, passou a haver um novo regime de entrada e saída de menores do Território Nacional. Assim, os menores, filhos de pais casados, deverão ser possuidores de autorização de saída, emitida e assinada pelos pais – com assinaturas reconhecidas, no caso de saírem sós ou acompanhados de terceiros.

No caso em que o menor sai apenas acompanhado por um dos progenitores é sempre necessária a apresentação de autorização do outro, reconhecida por notário ou junto de um advogado.

• Cidadãos estrangeiros

Os cidadãos estrangeiros devem possuir a documentação necessária (passaporte, visto, autorização de residência, etc.) para viajarem ou transitarem dentro da União Europeia.

Para viagens totalmente ou parcialmente fora da União Europeia, poderão ser necessários vistos ou outra documentação especial. Por favor consultar a Embaixada ou Consulado do país de destino da sua viagem.

GRAVIDEZ

Não é aconselhável a mulheres grávidas viajarem para destinos onde seja necessário tomar vacinas contra doenças perigosas como a febre-amarela. Algumas doenças são muito mais perigosas para uma mulher grávida (e aumentam o risco de morte à nascença) como é o caso da malária.

Regra geral, as companhias aéreas permitem o transporte de grávidas até às 36 semanas. Para além deste período é necessário autorização médica.

SAÚDE

Certifique-se que antes de iniciar uma viagem está de boa saúde. Se usar óculos ou lentes de contacto leve um par de reserva ou uma receita dos mesmos por uma questão de precaução.

Se tomar um medicamento específico assegure-se que o leva em quantidade suficiente, pois poderá não estar disponível no local que for visitar. Leve a receita e a parte da embalagem que identifica o tipo de medicamento e não a sua marca (que poderá não existir), o que pode facilitar a sua substituição. É recomendável possuir uma receita do seu médico com letra legível de modo a provar legalmente que usa o medicamento. Não exceda as quantidades necessárias à sua utilização pessoal durante a viagem, porque transportar grandes quantidades de medicamentos pode levantar suspeitas.

Os passageiros com necessidades especiais devem informar-se previamente das condições para transporte de produtos em líquido ou gel.

Para utilização de medicamentos injetáveis, deve solicitar por escrito ao INAC, uma autorização especial para transporte da seringa e do medicamento à injetar como bagagem de cabina, apresentando para o efeito um atestado médico que comprove que o passageiro necessita do medicamento, assim como, mencionar o n.º do voo, data, companhia aérea, destino e identificação do passageiro.

KIT MÉDICO

Não se esqueça de incluir na sua bagagem:

- Analgésico e antipirético para as dores e febris.
- Anti-histamínico para alergias, comichões de picadas de insetos e enjoos em viagens.
- Medicamentos para náuseas e vômitos.
- Mistura hidratante, para o tratamento de diarreia, particularmente importante se viaje com crianças.
- Um desinfetante.
- Pensos, algodão, tesoura (só permitida na bagagem de porão do avião) e termómetro (notar que os termómetros de mercúrio são proibidos pelas companhias aéreas.)
- Repelente de insetos, protetor solar e batom contra o cêrio.
- Pastilhas contra a dor de garganta.
- Seringas e agulhas se estiver sob tratamento com algum medicamento injetável (só permitidas na bagagem de porão do avião, salvo autorização especial).

VACINAS

São necessárias para alguns países, sendo o risco de infeção muito maior em crianças e grávidas. As vacinações devem ser feitas com algum tempo de antecedência, pois algumas requerem uma dose inicial seguida de um reforço. Algumas vacinas não podem ser administradas ao mesmo tempo que outras. Os comprovativos de todas as vacinas devem ser feitos num certificado internacional de vacinas.

Consulte-nos sobre as vacinas obrigatórias para o destino escolhido.

SEGUROS

Na Programação da Agência Abreu todas as viagens organizadas incluem o Seguro Multiviagens. Na Programação de outros operadores turísticos

vendida através da Agência Abreu, poderão ou não estar incluídos seguros, e com garantias e capitais distintos deste.

Para estes casos, bem como para todas as viagens efetuadas à medida, a Agência Abreu tem igualmente disponível a venda do seguro Multiviagens Abreu. Por favor consulte-nos.

Em todas as viagens a efetuar para fora da Europa recomendamos a aquisição do complemento ao seguro base de despesas médicas.

Em todas as viagens que possam incluir no destino a prática de desportos considerados como "perigosos" (mergulho, mota de água, buggy entre outros), recomendamos a aquisição do complemento para Desportos radicais. Recomendamos também seguros específicos para a prática de desportos de Inverno. É aconselhável que leia atentamente a apólice do seguro que adquirir.

Sempre que ocorrer um sinistro e pretenda ativar o seu seguro, deverá de imediato e no momento da ocorrência, entrar em contacto com a empresa de assistência em viagem, através do número destacado na apólice do seguro. Seguidamente deverá atuar de acordo com as indicações dadas pela empresa de assistência em viagem, bem como, guardar todos os comprovativos de eventuais despesas para fazer devida prova destas despesas. Poderá usar igualmente este número se necessitar de qualquer tipo de assistência em viagem. O seguro nunca deverá ser ativado após o regresso de viagem.

BAGAGEM

Utilize malas fáceis de serem transportadas. Limite a sua bagagem a uma mala e um saco de mão por pessoa. Os limites de peso e dimensões das malas variam de companhia para companhia e de acordo com o destino da viagem.

Algumas companhias cobram taxas adicionais pela bagagem de porão, e até pela bagagem de mão. Se desejar obter informações mais precisas sobre o transporte da bagagem na sua viagem, por favor consulte-nos.

Retire os elementos de viagens anteriores e coloque uma identificação no exterior e no interior da mala.

Leve na bagagem de mão os medicamentos, os valores e alguns artigos de primeira necessidade para o caso da bagagem de porão se extraviar.

Se transportar líquidos na sua bagagem de mão, deve respeitar o limite de 100 ml por recipiente, apresentando-os separadamente do resto da bagagem, dentro de um saco transparente, que possa ser aberto e fechado de novo.

Consulte a lista de artigos proibidos e as novas restrições ao transporte de líquidos. Se tiver dúvidas, por favor consulte-nos.

Conheça, e respeite, as restrições do país para onde vai viajar relativamente à importação de produtos de origem vegetal ou animal.

Evite transportar presentes embrulhados na bagagem de mão.

Poderá ter de desembrulhá-los no controlo de raio X. Qualquer extravio, destruição ou avaria da bagagem, depois de ter sido despachada, é da responsabilidade da transportadora.

Deve apresentar uma reclamação à companhia aérea logo após o incidente. O comprovativo da reclamação é essencial para acionar o seguro de bagagem que possuir.

Durante a viagem

STRESS DE VIAGEM

O jet lag é uma consequência de viagens aéreas para destinos com uma diferença horária superior a três horas. Ocorre porque muitas das funções do corpo humano (temperatura, ritmo cardíaco e necessidades fisiológicas)

são reguladas por ciclos internos de 24 horas.

Quando se viaja longas distâncias rapidamente, o corpo humano demora algum tempo (normalmente três dias) a ajustar-se ao novo fuso horário.

No leque dos sintomas estão a fadiga, a desorientação, a insónia, a ansiedade, falta de concentração e perda de apetite.

A direção em que se viaja é determinante. Viajar em direção a Este provoca mais alterações do que viajar para Oeste. Tal acontece pois quando se viaja para Oeste está-se a aumentar a duração do "dia"; contrariamente, se viajar para Este encolhe-se o seu "dia".

As formas de minimizar estes efeitos passam por:

- Dormir e comer num horário próximo do fuso horário de destino antes de partir.
- Descansar bastante antes da viagem e evitar preocupações de última hora.
- Para voos muito longos (especialmente para Este) tente fazer uma escala durante a viagem.
- Beba muita água, tente fazer exercício e evite beber álcool.
- No avião, utilize roupas leves, máscara e tampões para os ouvidos para dormir melhor.

VIAJAR COM CRIANÇAS

Uma vez no destino, é aconselhável que cada criança tenha uma lista dos hotéis em que vão ficar, com os contactos e os endereços, para o caso de se perderem.

COMPORTEAMENTO

Respeite sempre as leis, hábitos e costumes locais. Alguns países mais tradicionalistas, deve evitar-se usar roupas justas ou transparentes, saias curtas, ombros ou braços descobertos, ou qualquer outro tipo de vestuário que possa ser considerado ofensivo.

REGRESSO

Por vezes, existem alterações aos horários de saída dos voos. Para sua maior segurança, confirme com 72 horas de antecedência o voo de regresso com a companhia aérea. Ao efetuar compras no estrangeiro guarde os recibos pois no regresso as entidades alfandegárias podem inspecionar as bagagens.

RECOMENDAÇÕES

Chegue com antecedência ao aeroporto (3 horas para voos intercontinentais e 2 horas para voos europeus). A falta dos documentos especificados poderá dar origem a situações desagradáveis e graves, tais como o impedimento do embarque, a não entrada no país de destino ou outros.

Se não possui Passaporte e necessita de Visto para realizar a sua viagem, a emissão destes pode não ser rápida, pelo que a deve fazer com alguma antecedência.

- Para mais informações, consulte o site oficial da Secretaria de Estado das Comunidades Portuguesas em www.secomunidades.pt.
- Confirme as novas medidas de segurança. Procure mais informações em www.inac.pt.
- Para obter mais informação de como adquirir o Cartão Europeu de Seguro de Doença, consulte o site oficial www.europa.eu.int.
- Para informação ao Passageiro consulte o site oficial da ANA Aeroportos de Portugal www.ana.pt

Desejamos-lhe uma boa viagem!

Sempre Perto de Si

Grande Porto

Aeroporto Francisco Sá Carneiro – Maia
Aerogare Partidas – Páso 3
📍 226 050 880 📧 assistencias.opo@abreu.pt

Alameda Shopping [Ex-Dolce Vita Porto] – Porto
Piso 1 - Loja 114
📍 225 081 300 📧 alamedashopping@abreu.pt

Aliados – Porto
Av. dos Aliados, 221
📍 222 043 520 📧 aliados@abreu.pt

Antas – Porto
Rua Oliveira Martins, 173
📍 225 074 010 📧 antas@abreu.pt

Bom Sucesso – Porto
Praça do Bom Sucesso, 130
📍 225 430 160 📧 bomsucesso@abreu.pt

Campus S. João – Porto
Piso 0 - Loja 104 A
📍 225 072 840 📧 campussjoao@abreu.pt

Foco – Porto
Rua Eugénio de Castro, 256
📍 226 050 800 📧 foco@abreu.pt

Foz – Porto
Rua do Crasto, 23
📍 225 323 860 📧 fozporto@abreu.pt

Pinheiro Manso – Porto
Rua Arquitecto Cassiano Barbosa, 36
📍 225 320 510 📧 pmanso@abreu.pt

Via Catarina Shopping – Porto
Piso 3 - Loja 321
📍 222 074 670 📧 vcatarina@abreu.pt

Gondomar – Gondomar Centro
Largo de Santo António, 101 (Souto)
📍 224 663 780 📧 gondomar@abreu.pt

C. C. Parque Nascente – Gondomar
Piso 1 - Loja 407
📍 220 028 900 📧 parque.nascente@abreu.pt

Maia – Maia Centro
Rua Padre António, 47
📍 229 437 820 📧 maia@abreu.pt

MaiaShopping – Maia
Piso 1 - Loja 129
📍 220 045 350 📧 maiashop@abreu.pt

TecMaia – Maia
Rua Engº Frederico Ulrich, 2650,
📍 220 028 490 📧 tecmaia@abreu.pt

Matosinhos – Matosinhos Centro
Av. da Republica, 389
📍 229 397 990 📧 matosinhos@abreu.pt

Mar Shopping – Matosinhos
Piso 0 - Loja 0,105
📍 229 998 200 📧 marshop@abreu.pt

NorteShopping – Matosinhos
Piso 0 - Loja 520
📍 229 574 250 📧 norteshop@abreu.pt

ArrábidaShopping – V. N. Gaia
Piso 0 - Loja 72
📍 223 746 740 📧 arrabida@abreu.pt

GaiaShopping – V. N. Gaia
Piso 1 - Loja 230
📍 223 749 280 📧 gaiaishop@abreu.pt

Soares dos Reis – V. N. Gaia
Rua Marquês Sá da Bandeira, 556
📍 223 747 180 📧 vngaia2@abreu.pt

Grande Lisboa

Aeroporto de Lisboa – Lisboa
Terminal de Partidas - Loja 19
📍 218 411 090 📧 aerollis@abreu.pt

Amoreiras Shopping Center – Lisboa
Piso 1 - Loja 1047
📍 213 835 110 📧 amoreiras@abreu.pt

António Augusto de Aguiar – Lisboa
Av. António Augusto de Aguiar, 90-B
📍 213 552 170 📧 aaaguiar@abreu.pt

Armazéns do Chiado – Lisboa
Piso 4 - Loja 4,10 A
📍 213 261 330 📧 chiado@abreu.pt

Av. Liberdade – Lisboa
Av. da Liberdade, 158
📍 213 230 200 📧 liberdade@abreu.pt

Av. Igreja - Lisboa
Av. da Igreja, 19 A
📍 210 079 590 📧 avigreja@abreu.pt

Benfica - Portas de Benfica – Lisboa
Estrada de Benfica, 668
📍 217 621 080 📧 benfica2@abreu.pt

Benfica - S. Domingos de Benfica – Lisboa
Estrada de Benfica, 451-C
📍 217 710 980 📧 benfica@abreu.pt

Cais Sodré – Lisboa
Praça Duque da Terceira, 20
📍 213 242 450 📧 csodre@abreu.pt

Campo Ourique – Lisboa
Rua Infantaria 16, 62-C
📍 213 839 620 📧 ourique@abreu.pt

C. C. Colombo – Lisboa
Piso 0 - Loja 0,092
📍 217 106 230 📧 colombo@abreu.pt

Dolce Vita Monumental – Lisboa
Piso 0 - Loja 14
📍 213 587 610 📧 saldanha@abreu.pt

Galeria Comercial do Campo Pequeno – Lisboa
Loja 102 - Praça do Campo Pequeno
📍 210 079 330 📧 campopequeno@abreu.pt

Laranjeiras – Lisboa
Estrada da Luz, 66 – C
📍 217 220 740 📧 laranjeiras@abreu.pt

Laranjeiras (Estrada da Luz) – Lisboa
Estrada da Luz, 106-C
📍 217216100 📧 laranjeiras2@abreu.pt

Lumiar - Lisboa
Rua da República do Paraguai, 29-B
📍 217 567 100 📧 lumiar@abreu.pt

Marquês de Tomar – Lisboa
Av. Elias Garcia, 133-A
📍 217 995 320 📧 mtomar@abreu.pt

Parque das Nações – Lisboa
Av. D. João II, 37 C
📍 213 596 100 📧 pnacoes@abreu.pt

Praça Londres – Lisboa
Praça de Londres, 10-A
📍 218 452 230 📧 londres@abreu.pt

Telheiras – Lisboa
Rua Prof. João Barreira, 25
📍 217 520 990 📧 telheiras@abreu.pt

Universidade – Lisboa
Edf. da Reitoria - (Hall da Aula Magna) – Alameda da Universidade

C.C. Vasco da Gama – Lisboa
Piso 0 - Loja 0,024A
📍 211 156 500 📧 vgama@abreu.pt

C. C. Alegro Alfragide
Piso 0 - Loja 041
📍 211 156 880 📧 alegro@abreu.pt

Algés
Rua Damião de Cois, 46-C
📍 214 118 270 📧 alges@abreu.pt

Amadora – Amadora Centro
Av. Santos Matos, 11-E
📍 214 985 930 📧 amadora@abreu.pt

Dolce Vita Tejo – Amadora
Piso 0 - Loja 59
📍 214 787 330 📧 dvtejo@abreu.pt

Cacém
Av. dos Bons Amigos, 81 - Aqualva
📍 211 155 650 📧 cacem@abreu.pt

Linda-a-Velha
Av. 25 de Abril, 2
📍 214 156 360 📧 linda-a-velha@abreu.pt

LouresShopping – Loures
Piso 1 - Loja 1027
📍 211 155 610 📧 loureshop@abreu.pt

Strada Shopping & Fashion Outlet – Odivelas
Piso 2 - Loja 2027
📍 219 344 700 📧 odivelas@abreu.pt

Lagoas Park – Oeiras - Porto Salvo
Galeria Comercial - Loja 6
📍 214 225 910 📧 lagoas@abreu.pt

Oeiras Parque – Oeiras
Piso 2 - Loja 2007
📍 211 155 620 📧 oeirashop@abreu.pt

Oeiras Parque 2 – Oeiras
Piso 1 - Loja 1010
📍 214 694 160 📧 oeirashop.piso1@abreu.pt

Spacio Shopping - Olivais
Piso 0 – Loja 014
📍 213 230 230 📧 spacioshop@abreu.pt

Margem Sul do Tejo

Almada – Almada Centro
Praça Movimento das Forças Armadas, 2
📍 212 729 820 📧 almada@abreu.pt

Almada Forum
Piso 1 - Loja 1,02 - Almada
📍 212 508 250 📧 foralmada@abreu.pt

Forum Barreiro
Piso 1 - Loja 1,12 - Barreiro
📍 212 064 650 📧 barreiro@abreu.pt

Corroios
Av. 25 de Abril, 83 R/C Dto.
📍 212 556 840 📧 corroios@abreu.pt

Faculdade de Ciências e Tecnologia
Centro de Excelência - Sala 19 - Monte da Caparica
📍 213 596 170 📧 fciencias@abreu.pt

Forum Montijo – Montijo
Piso 0, Loja 0,86
📍 211 155 600 📧 fmontijo@abreu.pt

Quinta do Conde
Praceta da Juventude, 1– Loja A
📍 212 138 530 📧 qconde@abreu.pt

RioSul Shopping – Seixal
Piso 0 - Loja 0,012
📍 212 276 200 📧 riosul@abreu.pt

Açores

Ilha de São Miguel
C. C. Parque Atlântico
Piso 0 - Loja 0,25
📍 296 000 710 📧 parqueatlantico@abreu.pt

Ponta Delgada
Avenida
Av. Infante D. Henrique, 55
📍 296 304 450 📧 avenida@abreu.pt

D. João III
Av. D. João III, 30 R/C
📍 296 650 880 📧 djoaoiii@abreu.pt

Ribeira Grande
Rua São Francisco, 62
📍 296 470 630 📧 ribeiragrande@abreu.pt

Ilha Terceira
Angra de Heroísmo - Rua Direita, 71
📍 295 204 660 📧 angra@abreu.pt

Praia da Vitória
Rua da Alfândega, 15
📍 295 545 490 📧 pvitoria@abreu.pt

Ilha do Faial
Horta - Largo do Infante, 20 R/C
📍 292 208 490 📧 horta@abreu.pt

Ilha do Pico
Madalena - Av. Machado Serpa, 26-A
📍 292 628 900 📧 pico@abreu.pt

Madeira

Funchal
Aeroporto da Madeira
Piso 1 - Partidas - Loja 1053
📍 291 205 980 📧 aeromadeira@abreu.pt

La Vie Funchal
Rua Dr. João Brito Câmara, 9 - Loja 108
📍 291 205 900 📧 funchal@abreu.pt

Madalenas
Av. das Madalenas, 116 A
📍 291 205 990 📧 madalenas@abreu.pt

Madeira Shopping
Piso 0 - Loja 0,036B
📍 291 006 540 📧 madeirashop@abreu.pt

Abrantes
Avenida 25 de Abril, 320 R/C A
📍 241 001 080 📧 abranteshop@abreu.pt

Águeda

Av. Dr. Eugénio Ribeiro, 8/10
📍 234 690 320 📧 agueda@abreu.pt

Albufeira

AlgarvesShopping
Piso 0 - Loja 0,109
📍 289 560 290 📧 algarveshop@abreu.pt

Amarante
Rua Cândido dos Reis, 222
📍 255 410 100 📧 amarante@abreu.pt

Aveiro
Glicínias Plaza
Piso 0 - Loja 57B
📍 234 004 730 📧 glicinias@abreu.pt

Lourenço Peixinho
Av. Dr. Lourenço Peixinho, 67
📍 234 377 750 📧 aveiro@abreu.pt

Barcelos
Av. da Liberdade, 47
📍 253 808 030 📧 barcelos@abreu.pt

Beja
Rua da Liberdade, 12 A
📍 284 313 230 📧 beja@abreu.pt

Braga
Av. Central
Av. Central, 171
📍 253 200 540 📧 braga@abreu.pt

Braga Parque
Piso 1 - Loja 114
📍 253 250 160 📧 bragaparque@abreu.pt

C. C. Nova Arcada
Piso 0, Loja 0,28
📍 253 071 940 📧 nova.arcada@abreu.pt

Sta. Barbara
Pr. Dr. José Salgado, C. C. Stª Barbara - Loja 29
📍 253 209 480 📧 braga2@abreu.pt

Bragança
Av. Dr. Francisco Sá Carneiro, 169
📍 273 302 400 📧 braganca@abreu.pt

Caldas da Rainha
Av. 1º Maio, 18 - Loja C
📍 262 839 600 📧 caldasrainha@abreu.pt

Carregado
Campera Outlet Shopping
Piso 0 - Loja 0,43
📍 263 856 070 📧 campera@abreu.pt

Cascais

Baía
Alameda dos Combatentes da Grande Guerra, 114
📍 214 848 300 📧 cascais3@abreu.pt

CascaShopping
Piso 0 - Loja 80
📍 214 604 260 📧 cascaishop@abreu.pt

Castelo Branco
Av. Nuno Álvares, 27 - Loja 6
📍 272 348 530 📧 cbranco@abreu.pt

Chaves
Rua Terreiro da Cavalaria, 4
📍 276 300 070 📧 chaves@abreu.pt

Coimbra
Celas
Alameda Armando Gonçalves, 16
📍 239 488 390 📧 coimbra3@abreu.pt

Alma Shopping [Ex-Dolce Vita Coimbra]
Piso 2 - Loja 201
📍 239 007 190 📧 almashopping@abreu.pt

Forum Coimbra
Piso 0 - Loja 0,42
📍 239 801 460 📧 fcoimbra@abreu.pt

Covilhã
SerraShopping
Piso 0 - Loja 0,83
📍 275 002 240 📧 serrashop@abreu.pt

Espinho
Rua 20, 528
📍 227 330 850 📧 espinho@abreu.pt

Estoril
Avenida Aida, 225 - Loja 3
📍 214 646 060 📧 estoril@abreu.pt

Évora
Rua de Misericórdia, 7
📍 266 769 180 📧 evora@abreu.pt

Faro
Av. da República, 124
📍 289 870 900 📧 faro@abreu.pt

Forum Algarve
Loja 0,32
📍 289106160 📧 falgarve@abreu.pt

Fátima
Av. Beato Nuno, 17 - Loja 5
📍 249 530 510 📧 fatima@abreu.pt

Felgueiras
Pr. da Comunidade Lusíada, Lote 10 B
📍 255 310 640 📧 felgueiras@abreu.pt

Figueira da Foz
Cais da Alfândega, 17
📍 233 408 220 📧 figueira@abreu.pt

Guarda
Av. Cidade Safed, 1-B R/C
📍 271 232 750 📧 guarda@abreu.pt

Guimarães
Av. D. João IV
Av. D. João IV, 432
📍 253 421 880 📧 guimaraeshop@abreu.pt

C. C. Espaço Guimarães
Piso 0 Lj. 0,21
📍 253 539 940 📧 espacogum@abreu.pt

Guimarães Shopping
Piso 0, loja 107/108
📍 253 079 120 📧 guimaraesshopping@abreu.pt

Leiria
LeiriasShopping
Piso 0 – Loja 0,54
📍 244 070 440 📧 leiria.shopping@abreu.pt

Marquês de Pombal
Av. Marquês de Pombal, lote 2, R/C Dto.
📍 244 859 160 📧 leiria2@abreu.pt

Mercado
Rua Mouzinho de Albuquerque, 90-C
📍 244 830 730 📧 leiria@abreu.pt

Mafra
Rua José Elias Garcia, 10 A
📍 261 810 090 📧 mafra@abreu.pt

Marco Canaveses
Rua Eusébio da Silva Ferreira, 36
📍 255 539 340 📧 mcanaveseshop@abreu.pt

Oliveira de Azeméis
Rua Doutor Aníbal Beleza, 97
📍 256 690 080 📧 oazemeshop@abreu.pt

Paredede
Rua José Relvas, 89 - B
📍 214 569 580 📧 paredede@abreu.pt

Paredes
Rua Serpa Pinto, 129 - Loja 27
📍 255 780 270 📧 paredes@abreu.pt

Penafiel
Av. José Júlio, 141
📍 255 728 310 📧 penafiel@abreu.pt

Pombal
Largo 25 de Abril, 2
📍 236 002 160 📧 pombal@abreu.pt

Portalegre
Rua D. Nuno Álvares Pereira, 9
📍 245 300 690 📧 portalegre@abreu.pt

Portimão
Largo 1º de Maio, Nº 14
📍 282 460 560 📧 portimao@abreu.pt

Póvoa de Lanhoso
Largo Eng. Armando Rodrigues, 276
📍 253 730 100 📧 planhososhop@abreu.pt

Póvoa de Vazrim
Av. Mouzinho de Albuquerque, 10
📍 252 298 330 📧 pvarzim@abreu.pt

Santa Iria da Azóia
Av. Santa Iria, 1
📍 219 540 090 📧 santairia@abreu.pt

Santa Maria da Feira
Av. Dr. Francisco Sá Carneiro 4 - C
📍 256 377 020 📧 smfeira@abreu.pt

Santarém
Urbanização Quinta de São Roque, lote13 - Piso 0 - Loja 13,0,2
📍 243 356 590 📧 santarem@abreu.pt

Tomar
Av. General Norton de Matos, 12
📍 249 108 280 📧 tomar@abreu.pt

Santo Tirso
Rua Dr. António Augusto Pires de Lima, 5
📍 252 800 590 📧 stirso@abreu.pt

São João da Madeira
C. C. 8ª Avenida
Loja 1,057
📍 256 200 570 📧 8avenida@abreu.pt

Setúbal
Centro
Rua Cláudio Lagrange, 6
📍 265 547 670 📧 setubal@abreu.pt

Aranguez
Av. Bento Gonçalves, 23-C
📍 265 009 790 📧 setubal2@abreu.pt

C. C. Alegro Setúbal
Loja 0,004B
📍 265 100 150 📧 alegrosetubal@abreu.pt

Sintra
Centro
Av. Heliodoro Salgado, 70-74
📍 219 100 370 📧 sintra@abreu.pt

Forum Sintra
Piso 0 - Loja 0,76
📍 211 155 890 📧 fsintra@abreu.pt

Torres Novas
Av. 8 de Julho - Edifício Beira-Rio - Loja 6
📍 249 839 320 📧 tnovas@abreu.pt

Torres Vedras
Av. General Humberto Delgado, 23 - A
📍 261 337 060 📧 tvedras@abreu.pt

Viana do Castelo
Pr. da República, 21
📍 258 801 500 📧 viana@abreu.pt

Vila do Conde
Av. Dr. João Canavarro, 195
📍 252 240 710 📧 vconde@abreu.pt

Vila Franca de Xira
Av. 25 de Abril, 14 A
📍 263 280 710 📧 vfxira@abreu.pt

Vila Nova de Famalicão
Av. General Humberto Delgado, 10
📍 252 308 840 📧 famalicao@abreu.pt

Vila Nova de Santo André
Av. Manuel da Fonseca, Bairro dos Serrotes, Blocco 2
📍 269 759 160 📧 sandre@abreu.pt

Condições Gerais

O presente programa / catálogo é o documento informativo no qual se inserem as presentes condições gerais, dele fazendo parte integrante e que constituem, na ausência de documento autónomo o contrato de viagem.

A presente informação é vinculativa para a agência salvo alguma das presentes condições:

- Se as alterações nas seguintes condições tiverem sido comunicadas claramente por escrito ao cliente antes da celebração do contrato e as mesmas estejam devidamente previstas no programa;
- Sendo alterações posteriores à celebração do contrato dependem de acordo prévio das partes, salvo o previsto na cláusula “impossibilidade de cumprimento”.

As presentes condições gerais obedecem ao disposto no Decreto-lei 61/2011 de 06 de maio, com a alteração que foi introduzida pelo Decreto-lei 199/2012 de 24 de agosto.

As Condições Gerais cujo objeto seja uma viagem organizada constante do presente programa e as condições particulares que constam da documentação de viagem facultada ao cliente no momento de reserva da viagem consubstanciam o contrato de viagem que vincula as partes.

Organização

A organização técnica das viagens incluídas na presente brochura é de:
Viagens Abreu, S.A.
Avenida dos Aliados, 207 – 4000-067 Porto
NIF 500297177
RNAVT N.º 1702
Capital Social: € 7.500.000,00

Inscrições

No ato da inscrição o cliente deverá depositar 40% do preço do serviço, liquidando os restantes 60% até 21 dias antes do início do serviço. Se a inscrição tiver lugar a 21 dias ou menos da data do início do serviço, o preço total do mesmo deverá ser pago no ato da inscrição. A Agência Abreu reserva-se o direito de anular qualquer inscrição cujo pagamento não tenha sido efetuado nas condições acima mencionadas. As reservas encontram-se condicionadas à obtenção da parte dos fornecedores da confirmação de todos os serviços.

Informação ao Abrigo da Lei n.º 144/2015 de 8 de setembro:

Nos termos da Lei n.º 144/2015 de 8 de setembro informamos que o Cliente poderá recorrer às seguintes Entidades de Resolução Alternativa de Litígios de Consumo:

- i) Provedor do Cliente das Agências de Viagens e Turismo in www.provedorapvt.com;
- ii) Comissão Arbitral do Turismo de Portugal in www.turismodeportugal.pt
- iii) ou a qualquer uma das entidades devidamente indicadas na lista disponibilizada pela Direção Geral do Consumidor in http://www.consumidor.pt cuja consulta desde já aconselhamos.

Reclamações

As reclamações apenas poderão ser consideradas desde que apresentadas por escrito à agência no prazo máximo de 30 dias após o termo da prestação dos serviços.

Em caso de reclamação por incumprimento dos serviços contratados poderá o cliente acionar o Fundo de Garantia de viagens e Turismo previsto nos termos no DL 61/2011 de 06 de maio na sua redação atual, devendo para isso apresentar a respetiva reclamação:

- i) Junto do Provedor do Cliente pois a Agência Abreu é aderente ao Provedor do Cliente das Agências de Viagens e Turismo in www.provedorapvt.com. Para usufruir deste serviço deverá no prazo de 20 dias úteis após o fim da viagem apresentar a sua reclamação por escrito. As agências estão vinculadas ao pontual cumprimento da decisão que venha a ser emitida por tal entidade.
- ii) Junto do Turismo de Portugal I.P. in www.turismodeportugal.pt no prazo de 30 dias após :
 - (i) o termo da viagem;
 - (ii) o cancelamento da viagem imputável à agência;
 - (iii) a data de conhecimento da impossibilidade da sua realização por fato imputável à agência;
 - (iv) o encerramento do estabelecimento.
- iii) Junto de qualquer uma das entidades constantes do site da Direção Geral do Consumidor in http://www.consumidor.pt

Bagagem:

- A agência é responsável pela bagagem nos termos legais;
- O cliente tem obrigação de reclamar junto da entidade prestadora dos serviços no momento de subtração, deterioração ou destruição de bagagem.
- No transporte internacional, em caso de dano na bagagem, a reclamação deverá ser feita por escrito ao transportador imediatamente após a verificação

do dano, e no máximo 7 dias a contar da sua entrega. Estando em caso o mero atraso na entrega da bagagem a reclamação deverá ser feita dentro de 21 dias a contar da data de entrega da mesma.

4) A apresentação de tal reclamação será fundamento essencial para o acionamento da responsabilidade da Agência Abreu sobre a entidade prestadora do serviço.

Limites

A responsabilidade da agência terá como limite o montante máximo exigível às entidades prestadoras dos serviços, nos termos da Convenção de Montreal, de 28 de maio de 1999, sobre Transporte Aéreo Internacional, e da Convenção de Berna, de 1961, sobre Transporte Ferroviário.

No que concerne aos transportes marítimos, a responsabilidade das agências de viagens, relativamente aos seus clientes, pela prestação de serviços de transporte, ou alojamento, quando for caso disso, por empresas de transportes marítimos, no caso de danos resultantes de dolo ou negligência destas, terá como limites os seguintes montantes:

- a) € 441.436, em caso de morte ou danos corporais;
- b) € 7.881, em caso de perda total ou parcial de bagagem ou da sua danificação;
- c) € 31.424, em caso de perda de veículo automóvel, incluindo a bagagem nele contida;
- d) € 10.375, em caso de perda de bagagem, acompanhada ou não, contida em veículo automóvel;
- e) € 1.097, por danos na bagagem, em resultado da danificação do veículo automóvel.

Quando exista, a responsabilidade das agências de viagens e turismo pela deterioração, destruição e subtração de bagagens ou outros artigos, em estabelecimentos de alojamento turístico, enquanto o cliente aí se encontrar alojado, tem como limites:

- a) € 1.397, globalmente;
- b) € 449 por artigo;
- c) O valor declarado pelo cliente, quanto aos artigos depositados à guarda do estabelecimento de alojamento turístico.

A responsabilidade da agência por danos não corporais poderá ser contratualmente limitada ao valor correspondente a cinco vezes o preço do serviço vendido.

Despesas

Despesas de Reservas

Por cada reserva serão cobradas as seguintes verbas Despesas de Reserva: €29,00.

Despesas de Alterações:

Por cada alteração (nomes, datas, tipo de apartamento ou quarto, viagem, etc): €15,00. Salientamos que, a aceitação de tais alterações depende de aceitação por parte dos respetivos fornecedores.

Documentação

O cliente deverá possuir em boa ordem a sua documentação pessoal ou familiar, (bilhete de identidade, documentação militar, autorização para menores, vistos, certificado de vacinas e outros eventualmente exigidos). A agência declina qualquer responsabilidade pela recusa de concessão de vistos ou a não permissão de entrada ao cliente em país estrangeiro; sendo ainda da conta do cliente todo e qualquer custo que tal situação acarretar.

Viagens na União Europeia:

Os clientes (independente da idade) que se deslocem dentro da União Europeia deverão ser possuidores do respetivo documento de identificação civil (passaporte; B.I.; Cartão de Cidadão);
Para obtenção de assistência médica devem ser portadores do respetivo Cartão Europeu do Seguro de Doença;
Os nacionais de países não comunitários devem consultar informação específica quanto à documentação necessária para realização de viagem junto das embaixadas/ consulados dos países de origem;

Viagens fora da União Europeia:

Os clientes (independente da idade) que se deslocem deverão ser possuidores do respetivo documento de identificação civil (passaporte) bem como do visto se necessário (obtenha tal informação junto da agência no momento da reserva);
Os nacionais de países não comunitários devem consultar informação específica quanto à documentação necessária para realização de viagem junto das embaixadas / consulados dos países de origem.

Mudanças

Caso os fornecedores da viagem em causa permitam, sempre que um cliente, inscrito para uma determinada viagem, desejar mudar a sua inscrição para uma outra viagem ou para a mesma com partida em data diferente, ou outra eventual alteração, deverá pagar a taxa, como despesas de alteração. Contudo, quando

a mudança tiver lugar com 21 dias ou menos de antecedência em relação à data da partida da viagem, para a qual o cliente se encontra inscrito, ou se os fornecedores de serviços não aceitarem a alteração, fica sujeito às despesas e encargos previstos na rubrica “desistência (rescisão)”.

Após iniciada a viagem, se solicitada a alteração dos serviços contratados por motivos não imputáveis à agência (ex. ampliação das noites de estadia, alteração de voo) os preços dos serviços turísticos poderão não corresponder aos publicados no folheto que motivou a contratação.

Cessão da Inscrição (Posição Contratual)

O cliente pode ceder a sua inscrição, fazendo-se substituir por outra pessoa que preencha todas as condições requeridas para a viagem, desde que informe a agência vendedora com pelo menos sete dias de antecedência e que tal cessão seja possível nos termos dos regulamentos de transporte aéreos aplicáveis. Em caso de cruzeiros e viagens aéreas o prazo previsto será de quinze dias de antecedência. A cessão da inscrição responsabiliza solidariamente cedente e cessionário pelo pagamento do preço viagem e pelos encargos adicionais originados.

Alterações

Sempre que existam razões alheias que o justifiquem, a agência organizadora poderá alterar a ordem dos percursos, modificar as horas de partida ou substituir qualquer dos hotéis previstos por outros de categoria e localização similar, devendo informar o cliente de tal alteração, logo que dela tenha conhecimento.

Anulações do Programa pela Agência

Quando a viagem estiver dependente de um número mínimo de participantes a Agência reserva-se o direito de cancelar a viagem organizada caso o número de participantes alcançado seja inferior ao mínimo. Nestes casos, o cliente será informado por escrito do cancelamento no prazo de 10 dias.

Alteração ao Preço

Os preços constantes do programa estão baseados nos custos dos serviços e taxas de câmbio vigentes à data de impressão deste programa, pelo que estão sujeitos a alterações que resultem de variações no custo dos transportes ou do combustível, de direitos, impostos, taxas e flutuações cambiais até 20 dias antes da data de viagem.

Reembolsos

Depois de iniciada a viagem não é devido qualquer reembolso por serviços não utilizados pelo cliente por motivos de força maior ou por causa imputável ao cliente, salvo reembolso pelos respetivos fornecedores. A não prestação de serviços previstos no programa de viagem por causas imputáveis à agência organizadora e caso não seja possível a substituição por outros equivalentes, confere ao cliente o direito a ser reembolsado pela diferença entre o preço dos serviços previstos e o dos efetivamente prestados.

Impossibilidade de Cumprimento

Se previamente ao início da viagem e por fatos não imputáveis à agência organizadora esta vier a ficar impossibilitada de cumprir algum serviço essencial constante do programa de viagem, tem o cliente direito a desistir da viagem, sendo imediatamente reembolsado de todas as quantias pagas ou, em alternativa, aceitar uma alteração e eventual variação de preço. Se os referidos fatos não imputáveis à agência organizadora vierem a determinar a anulação da viagem, pode o cliente ainda optar por participar numa outra viagem organizada de preço equivalente. Se a viagem organizada proposta em substituição for de preço inferior, será o cliente reembolsado da respetiva diferença.

Desistência (Rescisão)

O Cliente ou algum dos seus acompanhantes é livre de desistir da viagem a todo o tempo. Tal cancelamento implica que o mesmo seja responsável pelo pagamento de todos os encargos a que o início do cumprimento do contrato e a sua desistência deêm lugar e ainda por uma percentagem que pode ir até 15% do preço da viagem. Quando seja caso disso, o cliente será reembolsado pela diferença entre a quantia paga e os montantes acima referidos.

Cancelamento

Se por fato não imputável ao cliente, a agência tiver de cancelar a viagem organizada antes da data de partida, o cliente pode optar por:

- i) Ser imediatamente reembolsado de todas as quantias pagas, ou
- ii) Em alternativa, optar por participar numa outra viagem organizada, sendo reembolsado da eventual diferença de preço que possa existir.

Responsabilidade

A responsabilidade da agência organizadora das viagens constantes deste programa e emergentes das obrigações assumidas, encontra-se garantida por um seguro de responsabilidade civil na Companhia de Seguros Allianz, apólice n.º 201518576, no montante de €6.000.000,00 nos termos da legislação em vigor.

IVA

Os preços mencionados neste programa reflectem já o Imposto de Valor Acrescentado à taxa atual (23%).

Validade

Este programa é válido de 01 de Janeiro a 31 de dezembro de 2017.

Notas:

As restantes condições especiais estarão incluídas no folheto de cada destino e viagem em concreto condições particulares – e que fazem parte do contrato de viagem.

- As presentes condições gerais poderão ser complementadas por quaisquer outras específicas desde que devidamente acordadas pelas partes.
- Os preços dos programas estão baseados na cotação média do dólar pelo que qualquer derivação relevante desta moeda poderá implicar uma revisão dos preços da viagem nos termos constantes da cláusula “alteração de preço”.
- Devido às constantes alterações do preço dos combustíveis sobre os preços praticados poderá haver alteração do suplemento de combustível inserido no preço nos termos constantes da cláusula “alteração de preço”.
- As categorias dos hotéis e cruzeiros apresentados nesta brochura seguem as normas de qualidade do país de acolhimento, podendo os mesmos ser alterados por outros similares quando por motivos alheios à agência não seja possível manter ou confirmar a reserva existente, obrigando-se a agência a informar o cliente logo que de tal tenha conhecimento.

Informações Gerais:

Horas de Chegada ou Partida:

As horas de partida e de chegada estão indicadas na hora local do respetivo país e de acordo com horários das respetivas companhias aéreas à data de impressão deste programa, podendo por isso ser sujeitas a alteração.

Hotéis / Apartamentos:

Apartamentos - No caso do alojamento ser contratado em apartamento é da responsabilidade do cliente a informação do número de pessoas que irão ocupar o apartamento. No caso de se apresentarem mais pessoas que as reservadas, os apartamentos poderão recusar a entrada.

Hotéis - O preço apresentado é por pessoa e estão baseados numa ocupação dupla. Nem todos os hotéis dispõem de quarto triplo sendo por norma colocada uma cama extra que pode não ser de idêntica qualidade.

Nos quartos equipados com duas camas ou casal, o triplo pode ser constituído apenas por aquelas camas. A relação dos hotéis e apartamentos constantes do programa é indicativa assim como a sua categoria que respeita a critérios e classificações locais cujos critérios por vezes são distintos dos utilizados em Portugal.

Refeições:

Salvo indicações em contrário, os preços apresentados para os suplementos de Meia Pensão e Pensão Completa não incluem bebidas.

Nas chegadas ao hotel após as 19h o primeiro serviço de refeição será o pequeno-almoço do dia seguinte, no último dia e salvo possibilidade de late check-out, o último serviço do hotel será o pequeno-almoço.

Horários de Entrada e Saída:

As horas de entrada e saída no primeiro e último dia, serão definidas em função do primeiro e último serviço. Em regra, sem carácter vinculativo os quartos podem ser utilizados a partir das 14h do dia de chegada e deverão ser deixados livres até as 12h do dia de saída. Nos apartamentos a entrada verifica-se geralmente pelas 17h do dia de chegada e deverão ser deixados livres até as 10h do dia de saída.

Condições Especiais para Crianças:

Dada a diversidade de condições aplicadas às crianças (destino e fornecedor) recomenda-se questionar sempre as condições especiais que porventura sejam aplicadas à viagem em causa.

Seguro:

As viagens patentes nesta brochura incluem seguro multiviagens. Peça informação detalhada sobre as condições deste seguro.

A agência disponibiliza a venda de complementos a este seguro que poderão ser adquiridos em função da viagem para garantia de situações de assistência e despesas de cancelamento.

Lojas de Horário Alargado

Todos os dias da semana

Grande Porto

- Aeroporto Francisco Sá Carneiro** - Maia
Aerogare Partidas - Piso 3 [5 às 20 horas]
☎ 226 050 880 @ assistencias.opo@abreu.pt
- Campus S. João** - Porto
Piso 0 - Loja 104 A
☎ 225 072 840 @ campussjoao@abreu.pt
- Alameda Shopping [Ex-Dolce Vita Porto]** - Porto
Piso 1 - Loja 114
☎ 225 081 300 @ alamedashopping@abreu.pt
- Via Catarina** - Porto
Piso 3 - Loja 3.21
☎ 222 074 670 @ vcatarina@abreu.pt
- MaiaShopping** - Maia
Piso 1 - Loja 129
☎ 220 045 350 @ maiashop@abreu.pt
- Mar Shopping** - Matosinhos
Piso 0 - Loja 0.105
☎ 229 998 200 @ marshop@abreu.pt
- NorteShopping** - Matosinhos
Piso 0 - Loja 520
☎ 229 574 250 @ norteshop@abreu.pt
- ArrábidaShopping** - V. N. Gaia
Piso 0 - Loja 72
☎ 223 746 740 @ arrabida@abreu.pt
- C. C. Parque Nascente** - Gondomar
Piso 1 - Loja 407
☎ 220 028 900 @ parque.nascente@abreu.pt
- GaiaShopping** - V. N. Gaia
Piso 1 - Loja 230
☎ 223 749 280 @ gaiashop@abreu.pt

Grande Lisboa

- Aeroporto de Lisboa** - Lisboa
Terminal de Partidas, loja 19 [5 às 23 horas]
☎ 218 411 090 @ aerolis@abreu.pt
- Amoreiras Shopping Center** - Lisboa
Piso 1 - Loja 1047
☎ 213 835 110 @ amoreiras@abreu.pt
- Armazéns do Chiado** - Lisboa
Piso 4 - Loja 4.10 A
☎ 213 261 330 @ chiado@abreu.pt
- C.C. Colombo** - Lisboa
Piso 0 - Loja 0.092
☎ 217 106 230 @ colombo@abreu.pt
- Galeria Comercial do Campo Pequeno** - Lisboa
Loja 102 - Praça do Campo Pequeno
☎ 210 079 330 @ campopequeno@abreu.pt
- Dolce Vita Monumental** - Lisboa
Piso 0 - Loja 14
☎ 213 587 610 @ saldanha@abreu.pt
- C.C. Vasco da Gama** - Lisboa
Piso 0 - Loja 0.024A
☎ 211 156 500 @ vgama@abreu.pt
- C. C. Alegro Alfragide**
Piso 0 - Loja 041
☎ 211 156 880 @ alegro@abreu.pt
- Dolce Vita Tejo** - Amadora
Piso 0 - Loja 59
☎ 214 787 330 @ dvtejo@abreu.pt

- LoureShopping** - Loures
Piso 1 - Loja 1027
☎ 211 155 610 @ loureshop@abreu.pt
- Strada Shopping & Fashion Outlet** - Odivelas
Piso 2 - Loja 2027
☎ 219 344 700 @ odivelas@abreu.pt
- Oeiras Parque** - Oeiras
Piso 2 - Loja 2007
☎ 211 155 620 @ oeirasshop@abreu.pt
- Oeiras Parque 2** - Oeiras
Piso 1 - Loja 1010
☎ 214 694 160 @ oeirasshop.piso1@abreu.pt
- Spacio Shopping** - Olivais
Piso 0 - Loja 014
☎ 213 230 230 @ spacioshop@abreu.pt

Margem Sul Tejo

- Almada Forum** - Almada
Piso 1 - Loja 1.02
☎ 212 508 250 @ foralmada@abreu.pt
- Forum Barreiro** - Barreiro
Piso 1 - Loja 1.12
☎ 212 064 650 @ barreiro@abreu.pt
- Forum Montijo** - Montijo
Piso 0, Loja 0.86
☎ 211 155 600 @ fmontijo@abreu.pt
- Riosul Shopping** - Seixal
Piso 0 - Loja 0.012
☎ 212 276 200 @ riosul@abreu.pt

Açores

- C. C. Parque Atlântico**
Piso 0 - Loja 0.25
☎ 296 000 710 @ parqueatlantico@abreu.pt

Albufeira

- AlgarveShopping**
Piso 0 - Loja 0.109
☎ 289 560 290 @ algarveshop@abreu.pt

Aveiro

- Glicínias Plaza**
Piso 0 - Loja 57B
☎ 234 004 730 @ glicinias@abreu.pt

Braga

- Braga Parque**
Piso 1 - Loja 114
☎ 253 250 160 @ bragaparque@abreu.pt

- C. C. Nova Arcada**
Piso 0, Loja 0.28
☎ 253 071 940 @ nova.arcada@abreu.pt

Carregado

- Campera Outlet Shopping**
Piso 0 - Loja 0.43
☎ 263 856 070 @ campera@abreu.pt

Cascais

- CascaisShopping**
Piso 0 - Loja 80
☎ 214 604 260 @ cascaissshop@abreu.pt

Coimbra

- Alma Shopping [Ex- Dolce Vita Coimbra]**
Piso 2 - Loja 201
☎ 239 007 190 @ almashopping@abreu.pt

- Forum Coimbra**
Piso 0 - Loja 0.42
☎ 239 801 460 @ fcoimbra@abreu.pt

Covilhã

- SerraShopping**
Piso 0 - Loja 0.83
☎ 275 002 240 @ serrashop@abreu.pt

Funchal

- Aeroporto da Madeira**
Piso 1 - Partidas, loja 1053 [07 às 21 horas]
☎ 291 205 980 @ aeromadeira@abreu.pt

- Madeira Shopping**
Piso 0 - Loja 0.036B
☎ 291 006 540 @ madeirashop@abreu.pt

Faro

- Forum Algarve**
Piso 0 - Loja 0.32
☎ 289 106 160 @ falgarve@abreu.pt

Leiria

- LeiriasShopping**
Piso 0 - Loja 0.54
☎ 244 070 440 @ leiria.shopping@abreu.pt

Guimarães

- C. C. Espaço Guimarães**
Piso 0 - Lj. 0.21
☎ 253 539 940 @ espacoguim@abreu.pt
- Guimarães Shopping**
Piso 0, loja 107/108
☎ 253 079 120 @ guimaraesshopping@abreu.pt

Setúbal

- C. C. Alegro Setúbal**
Loja 0.004B
☎ 265 100 150 @ alegrosetubal@abreu.pt

São João da Madeira

- C.C. 8ª Avenida**
Loja 1.057
☎ 256 200 570 @ 8avenida@abreu.pt

Sintra

- Forum Sintra**
Piso 0 - Loja 0.76
☎ 211 155 890 @ fsintra@abreu.pt

Vila Real

- Nosso Shopping [Ex-Dolce Vita Douro]**
Piso 2 - Loja 220
☎ 259 001 120 @ nossoshopping@abreu.pt

Viseu

- Palácio do Gelo Shopping**
Piso 2 - Loja 222 A/B
☎ 232 483 510 @ palaciogelo@abreu.pt

DISPOMOS DE UMA REDE PRÓPRIA COM 150 LOJAS EM TODO O TERRITÓRIO CONTINENTAL, AÇORES E MADEIRA.

TAMBÉM PRESENTES EM ANGOLA (LUANDA ▪ TALATONA ▪ BENGUELA) > BRASIL (RIO DE JANEIRO ▪ SÃO PAULO ▪ RECIFE ▪ PORTO ALEGRE ▪ BELO HORIZONTE) > ESPANHA (MADRID ▪ BARCELONA) > USA (ORLANDO)

Novo site de reservas Abreu Express
voo, hotel e voo + hotel
abreuexpress.com

LOJA ONLINE

www.abreu.pt direto@abreu.pt

ABREU DIRETO 707 20 1840

7 dias por semana das 10h às 22h - 362 dias por ano

Informações sobre o seu agente