mag 09.373 Yd
Ex 2

BERETNING

OM

DET KØBENHAVNSKE BORGER- OG ALMUESKOLEVÆSENS TILSTAND

FOR

SKOLEAARET 1917—1918

KØBENHAVN
F. E. BORDINGS BOGTRYKKERI
1918

09.373
Kø 16
1917/18 - 21/22

Indhold.

	Side
Skolevæsenets Bestyrelse	3
Børn i skolepligtig Alder	4
Oversigt over Kommuneskolernes Virksomhed	5—13
Lov af 20. Marts 1918 om Ordningen af det højere Skolevæsen i Københavns, Frederiksberg og Gentofte Kommuner	13
Bestemmelser om Vikarvæsenets Ordning ved Københavns Kommuneskoler	15
Personalia	17
Staaende Udvalg	20
Lærermøder ved Skolerne	21
Kursus for Vikarer	21
Tabeller over Klasser, Til- og Afgang, Udskrevne, Arbejde udenfor Hjemmet, Forsømmelser, Omflytning, Skolebygninger	22—30
Lærerpersonalet	31
Lærerpersonalets Fraværelser paa Grund af Sygdom	32
Skolernes Bogsamlinger og Virksomheden i Sparesagen	34
Specialia vedkommende de enkelte Skoler:	
Kommuneskolen i Hindegade	35
— i Sølvgade	36
— i Suhmsgade	37
— i Larslejstræde	39
— i Nansensgade	40
— i Vestervoldgade	41
— i Prinsessegade	42
— i Dronningensgade	43
— i Baadsmandsstræde	45
— ved Øresundsvej	46
— i Frankrigsgade	47
— i Østerrigsgade	49
— i Sundby Øster	50
— ved Sundholm	52
— i Tietgensgade	54
— ved Gasværksvej	55
— i Oehlenschlägersgade	56
— i Haderslevgade	58
— i Matthæusgade	59
— ved Enghavevej	60
— ved Enghaveplads	62
— ved Ny Carlsbergvej	63
— i Valby	64
— i Vigerslev	66
— i Brønshøj	67
— ved Frederikssundsvej	68
Kommuneskolen i Hillerødgade	70
— i Husumgade	71
— ved Jagtvej	72
— i Hans Tavsens Gade	73
— ved Hellig Kors Kirke	75
— ved Kapelvej	76
— i St. Hans Gade	77
— ved Nørre Allé	78
— i Sjællandsgade	80
— i Charlottegade	81
— i Stevnsgade	82
— i Raadmandsgade	83
— ved Bispebjerg	84
— i Ryesgade	86
— i Østerfarimagsgade	87
— i Holsteinsgade	89
— i Randersgade	90
— ved Vibenshus	91
— ved Østre Gasværk	93
— i Vognmandsmarken	94
Værneskolen paa Maria Kirkeplads	96
Kommuneskolen paa Forchhammersvej	97
Internatet paa Vesterfælledvej	98
Dagarbejdsskolen paa Christianshavn	100
Dagarbejdsskolen i Stevnsgade	101
Skolen paa St. Johannes Stiftelse	101
Kurskolen ved Guldbergsgades Forlængelse	102
Svømmeundervisningen i Københavns Kommuneskoler	104
Gymnastikundervisningen i do.	107
Skolebotaniske Haver	109
Skolekøkkenundervisningen i Københavns Kommuneskoler	110
Skolelægernes Virksomhed	111
Sygeplejerskernes Virksomhed	112
Eksamensopgaver	113
Børnebespisningen	125
Ferierejser	125
De kommunale Fortsættelseskursus	126
Skolevæsenets Regnskab	130
Skoler, der bestaa ved egne Midler:	
De forenede Kirkeskoler	134
Det kgl. Opfostringshus	134
Skematisk Oversigt over alle under Direktionen hørende private Skoler	136
De forenede Kirkeskolers Status 31. Decbr. 1917	144

4555

Skolevæsenets Bestyrelse.

Skoledirektionen:

Overpræsident, Kammerherre F. L. G. de Jonquières, Formand.
Borgmester, Dr. phil. E. Kaper.
Sognepræst M. C. F. J. Steen.
Dr. phil. Niels Bang, Skoledirektør.

Skoledirektør:

Dr. phil. Niels Bang.

Vice-Skoledirektører:

H. A. Svane.
Arild Sørensen.
Frk. Mathilde Jensen.

I Henhold til Lov af 8. Maj 1917 om Forandring i og Tillæg til Lov om Bestyrelsen af Københavns kommunale Anliggender af 4. Marts 1857 m. m., fratraadte Borgmester, Etatsraad Th. Dybdal sin Stilling som Borgmester og dermed sit Hverv som Medlem af Skoledirektionen.

Den 7. Juni 1917 valgte Borgerrepræsentationen Rektor ved Ordrup Gymnasium, Dr. phil. Ernst Kaper til Borgmester for Magistratens 1. Afdeling til April 1925.

I Følge de Skolelister, der ledsager Mandtalslisterne, fandtes der den 1. Maj 1918 ialt 61,392 **Børn i skolepligtig Alder i Staden;** den 1ste Maj 1917 var Antallet 61,221.

Af disse Børn undervistes:

d. 1/5 1918:	d. 1/5 1917:	
51,903	51,464	i Københavns Kommuneskoler.
440	445	i andre kommunale Skoler.
4899	4584	i andre Skoler med Eksamensret.
4010	4022	i andre Skoler uden Eksamensret.
140	164	i Hjemmene.

130 var endnu ikke indmeldt til Skolegang og for 382 Børns Vedkommende forelaa ingen Opgivelser; d. 1/5 1917 var disse Antal henholdsvis 194 og 348.

Desuden var 4244 **Børn under 7 Aar,** mod 4130 d. 1. Maj 1917, Genstand for Undervisning, nemlig:

d. 1/5 1918:	d. 1/5 1917:	
3758	3722	i Københavns Kommuneskoler.
16	16	i andre kommunale Skoler.
240	199	i andre Skoler med Eksamensret.
219	180	i andre Skoler uden Eksamensret.
11	13	i Hjemmene.

2562 (d 1/5 1917 2583) Børn under 7 Aar var ikke anmeldt til Skolegang

Kommuneskolerne.

Skolebygningerne.

Den 31te Marts 1918 raadede Københavns kommunale Skolevæsen over 47 Hovedskoler, 2 Filialskoler og 39 Skolepavilloner. Filialskolerne i Absalonsgade, i Sverrigsgade og paa Frederikssundsvej er overgaaet til Magistratens 3die Afdeling.

De enkelte Skolers samt Pavillonernes Indhold af Klasseværelser, særlige Undervisningsrum m. v. findes opført Side 30; Opgørelsen er denne Gang foretaget med Værelsernes nuværende Montering som Grundlag.

Desuden havde Skolevæsenet en Bygning paa Maria Kirkeplads og en paa Fælledvej til Værneskolens Brug, 1 Internat paa Vester Fælledvej, 1 Dagarbejdsskole paa Kristianshavn, 1 Dagarbejdsskole med 3 Pavilloner i Stevnsgade og 1 Skolepavillon, anvendt af Kurskolen for tuberkuløse Børn, i Guldbergsgade.

Eleverne.

(Se Tabellen Side 24).

			1917—18: Elever		1916—17: Elever
I Kommuneskolerne fandtes ved Skoleaarets Begyndelse			56,800		56,726
Tilgang					
fra Hjemmene	7,702		8,089		
fra anden Undervisning her i Staden	295		261		
fra andre Kommuner	1,327		1,435		
fra Udlandet	178		168		
		9,502		9,953	
Afgang					
ved Skolegangens Ophør	7,321		7,123		
til anden Undervisning her i Staden	633 *		619		
til andre Kommuner	1,340		1,666		
til Opdragelsesanstalter o. l.	176		243		
til Udlandet	58		99		
forsvundne	12		5		
døde	109		124		
		9,649		9,879	
Tilbagegang			147		
Tilvækst					74
Ved Skoleaarets Slutning			56,653		56,800

* Heri indbefattet Afgang af 129 Kommuneskoleelever til Gymnasieundervisning, til Kirkeskoler og til Opfostringshuset.

Hvad Enkeltheder angaar henvises til Tabellen Side 24; dog henledes Opmærksomheden paa følgende:

i Skoleaarene	1913—14	1914—15	1915—16	1916—17	1917—18
var Tilvæksten i det samlede Børneantal	1246	996	937	74	÷ 147
fra anden Undervisning her i Staden	÷ 251*	÷ 255*	÷ 352*	÷ 358*	÷ 338*
fra andre Kommuner	154	93	226	÷ 236	÷ 13
fra Udlandet	÷ 10	÷ 15	26	69	120
blev fra Hjemmene indskrevet	8058	8243	8176	8094	7702
flyttedes fra en Kommuneskole til en anden	9202	6812	6285	4859	4323

Undervisningen er foregaaet i Normalklasser, Hjælpeklasser, Værneklasser, Mellemskole- og Realklasser samt i Klasser for svagt hørende Børn.

Timeplan for Normalklasser.

		Religion	Dansk	Skrivning	Regning	Iagttagelsesundervisning og Hjemstavnslære	Historie	Geografi	Naturhistorie	Naturlære	Tysk	Bogføring	Sang	Tegning	Gymnastik	Sløjd	Haandarbejde	Husgerning	Ialt
Drenge.	1ste Klasse	2	10	3	5	2	»	»	»	»	»	»	»	»	2	»	»	»	24
	2den —	2	9	3	5	3	2	»	»	»	»	»	1	»	2	»	»	»	27
	3die —	3	9	3	5	»	2	2	1	»	»	»	1	2	2	»	»	»	30
	4de —	3	9	3	4	»	2	2	2	»	»	»	1	2	2	»	»	»	30
	5te —	3	8	2	4	»	2	2	2	»	»	»	1	2	4 (2)	(2)	»	»	30
	6te —	2	7	2	4	»	2	2	2	2	»	»	1	2	4 (2)	(2)	»	»	30
	7de —	2	6	1	4	»	2	1	1	2	4	»	1	2	4 (2)	(2)	»	»	30
	Afgangsklasse	2	5	»	4	»	2	1	»	2	5	2	»	4	3	»	»	»	30
	Sum...	19	63	17	35	5	14	10	8	6	9	2	6	14	23 (17)	(6)	»	»	231
Piger.	1ste Klasse	2	9	3	4	2	»	»	»	»	»	»	»	»	»	»	4	»	24
	2den —	2	8	2	5	3	2	»	»	»	»	»	1	»	»	»	4	»	27
	3die —	3	8	2	5	»	2	2	1	»	»	»	1	»	2	»	4	»	30
	4de —	3	8	2	4	»	2	2	2	»	»	»	1	»	2	»	4	»	30
	5te —	3	7	2	4	»	2	2	2	»	»	»	1	»	3	»	4	»	30
	6te —	2	7	2	4	»	2	2	2	1	»	»	1	»	3	»	4	»	30
	7de —	2	6	»	4	»	2	1	1	2	»	»	1	»	3	»	4	4	30
	Afgangsklasse	2	5	»	2	»	2	1	»	2	6	»	1	»	3	»	6	»	30
	Sum...	19	58	13	32	5	14	10	8	5	6	»	7	»	16	»	34	4	231

Timeplan for Hjælpeklasser.

	Drenge.										Piger.									
Klasse	Religion	Dansk	Skrivning	Regning	De mundtl. Fag: Hjemstl. Hist. Geogrf. Nath. Natl	Sang	Tegning	Gymnastik	Sløjd	Ialt	Religion	Dansk	Skrivning	Regning	De mundtl. Fag: Hjemstl. Hist. Geogrf. Nath. Natl.	Sang	Gymnastik	Haandarbejde	Husgerning	Ialt
2. Hjkl.	2	10	4	6	3	»	»	2	»	27	2	10	4	6	3	»	»	2	»	27
3.	2	10	4	6	3	1	2	2	»	30	2	9	3	6	3	1	2	4	»	30
4.	2	10	3	6	4	1	2	2	»	30	2	9	2	6	4	1	2	4	»	30
5.	2	8	2	4	5	1	2	2	4	30	2	8	2	4	5	1	2	4	2	30
6.	2	8	2	4	5	1	2	2	4	30	2	7	1	4	5	1	2	4	4	30
7.	2	8	2	4	5	1	2	2	4	30	2	7	1	4	5	1	2	4	4	30
	12	54	17	30	25	5	10	12	12	177	12	50	13	30	25	5	10	22	10	177

* Heri indbefattet Afgang af 120—130 Kommuneskoleelever til Gymnasieundervisning, til Kirkeskoler og til Opfostringshuset.

Mellemskoleklasser for Drenge findes i Kommuneskolerne i Østre Gasværk, paa Øresundsvej (2 Rækker), paa Enghavevej, i Nørre Allé, i Sjællandsgade, samt i Øster Farimagsgade, i Raadmandsgade og paa Forchhammersvej (3 Rækker); i de tre sidst nævnte Skoler findes tillige Realklasse; i Forchhammersvej Skole findes 5 Realklasser.

Mellemskoleklasser for Piger findes i Kommuneskolerne ved Vibenshus, i Randersgade, i Ryesgade, i Suhmsgade, ved Sundholm, paa Enghaveplads, paa Kapelvej, i Husumgade, i Charlottegade samt i Larslejstræde og paa Ny Carlsbergvej; i de 8 først nævnte findes tillige en Realklasse.

Timeplan for Mellemskoleklasser og Realklasser.

Fag.	Drengeklasser.					Pigeklasser.				
	I	II	III	IV	R	I	II	III	IV	R
Religion	2	2	2	1	—	2	2	2	1	—
Dansk	5	4	4	5	4	5	4	4	5	5
Tysk	6	3	3	3	3	6	3	3	3	3
Engelsk	—	5	4	4	3	—	4	4	5	4
Fransk	—	—	—	—	4	—	—	—	—	4
Historie	2	2	3	2	2	2	2	3	2	3
Geografi	2	2	2	2	2	2	2	2	2	2
Naturhistorie	2	2	2	2	2	2	2	2	2	2
Fysik	2	2	2	2	4	2	2	2	2	2
Regning og Matematik	4	5	6	7	6	4	5	6	7	5
Skrivning	2	1	1	—	—	2	1	1	—	—
Tegning	2	2	1	2	—	2	2	1	—	—
Gymnastik	4	4	4	4	4	3	3	3	1	3
Sang	2	2	1	—	—	2	2	1	1	1
Haandarbejde	—	—	—	—	—	2	2	2	—	—
Husgerning	—	—	—	—	—	—	—	—	4	—
Ialt	35	36	35	34	34	36	36	36	35	34

Eleverne har (i Følge Tabellen Side 23) **været fordelt i de forskellige Afdelinger** saaledes:

	1917—18			1916—17			1915—16	1914—15	1913—14
	Klasser	Børn	%	Klasser	Børn	%	%	%	%
i Normalskolen	1665	48930	86,4	1654	48916	86,1	85,9	84,3	85,5
i Hjælpeskolen	290	5156	9,1	294	5405	9,5	9,8	11,4	10,3
i Værneskolen	23	341	0,6	28	384	0,7	0,7	0,8	0,7
i Skolen for svagt hørende Børn	4	46	0,0	2	30	0,0			
i Mellemskolen	82	1924	3,4	79	1789	3,2	3,1	3,0	3,2
i Realskolen	15	256	0,5	15	276	0,5	0,5	0,5	0,8
	2079	56653		2072	56800				

	1917—18				1916—17			
Normalskolen:	Tilvækst	11 Klasser,	14 Børn.		Tilvækst:	18 Klasser,	140 Børn	
Hjælpeskolen:	Tilbagegang	4 — ,	249 —		Tilbagegang:	2 — ,	143 —	
Værneskolen:	Tilbagegang	5 — ,	43 —		Tilvækst:	2 — ,	2 —	
Skolen for Børn med svag Hørelse:	Tilvækst	2 — ,	16 —		Aabnedes med:	2 — ,	30 —	
Mellemskolen:	Tilvækst	3 — ,	35 —		Tilvækst:	2 — ,	46 —	
Realskolen:	Tilbagegang	0 — ,	20 —		Tilvækst:	1 Klasse,		
					Tilbagegang:		1 Barn	

Det samlede Skolevæsen er saaledes vokset med 7 Klasser og det ugentlige Antal Undervisningstimer med 431, hvorimod Børnetallet er aftaget med 147.

Klassekvotienten i Normalklasserne var 29,4 mod 29,6 i 1917. Kvotienten trykkes en Del ned, ved at forskellige Pigeklasser maa holdes paa et lavt Elevantal af Hensyn til Undervisningen i Husgerning.

Omflytningen (Tabellen Side 29) ved Skoleaarets Slutning faldt saaledes ud:

Normalskolen:

1,0 % optoges i Mellemskolen.
88,5 % forblev i Normalklasserne, de 82,8 % som Oprykkere, og de 5,7 % som Oversiddere.
3,0 % overførtes til Hjælpeklasserne, paa 7 Børn nær til et højere Klassetrin.
0,1 % overførtes til Værneskolen.
7,4 % udskreves fra al Skolegang.

Hjælpeskolen:

13,0 % overførtes til Normalklasser, nemlig 2,2 % til et højere og 13,4 % til samme Klassetrin.
73,8 % forblev i Hjælpeklasserne, 69,5 % som Oprykkere, 6,3 % som Oversiddere.
1,1 % overførtes til Værneskolen.
10,2 % udskreves fra al Skolegang.

Mellemskole- og Realklasserne:

i I—III Mellemskoleklasse fandt almindelig Oprykning Sted.

i IV Mellemskoleklasse underkastede 385 Elever sig Eksamen, hvorefter 68 som kommunale Gratister overgik til Gymnasieundervisning, 254 overførtes til kommunale Realklasser (hvortil tillige 13 blev indskrevet fra Kirkeskolen), og 18 mandlige og 36 kvindelige gik i praktisk Virksomhed.

I Realklassen underkastede 254 Elever sig Eksamen.

Mellemskole- og Realeksamen blev bestaaet af henholdsvis 385 og 254 Elever med følgende Udfald:

bestaaet	med	Gennemsnitskarakter	3,50—3,99:	1	ved Mellemskoleeksamen,	4	ved Realeksamen.
»	»	»	4,00—4,49:	16	»	13	»
»	»	»	4,50—4,99:	97	»	57	»
»	»	»	5,00—5,49:	157	»	100	»
»	»	»	5,50—6,00:	114	»	80	»

I Sommeren 1917 underkastede 44 kommunale Gratister sig Studentereksamen fra private Gymnasier, som de havde gennemgaaet efter at have taget Mellemskoleeksamen ved Kommuneskolerne.

Eksamen blev bestaaet med Gennemsnitskarakter 3,50—3,99 af 0
» 4,00—4,49 af 5
» 4,50—4,99 af 15
» 5,00—5,49 af 16
» 5,50—6,00 af 8

Skolebesøget (Tabellen Side 28) er gaaet noget tilbage i dette Skoleaar. Antallet af forsømte Skoledage har for hver Elev i Gennemsnit udgjort

	i 1913—14	1914—15	1915—16	1916—17	1917—18
	11,313	12,125	12,037	13,056	12,018
efter Fradrag af Sygedage	1,303	1,361	1,426	1,735	1,595

I **Gymnastikundervisningen** har ifølge Tabellen Side 107 deltaget 28675 Drenge og 19163 Piger; 1087 Drenge (3,8 %) og 921 Piger (4,8 %) har ved Lægeattest været fritaget i 3 Maaneder eller længere.

Svømmeundervisningen har fundet Sted paa Kommunens Søbadeanstalter ved Vestre Gasværkshavn og ved Langebro samt paa Helgoland ved Strandvejen og ved Sundby. 9880 Drenge og 10224

Piger har været Genstand for Undervisning. Af de deltagende Elever i 6—8 Klasserne samt i Mellemskolen naaede 29,7 % af Drengene og 8,9 % af Pigerne at blive Frisvømmere ved at kunne svømme 150 m uden Sele, at kunne dykke samt at kunne bjerge over 20 m.

Paa Skoledage har Anstalterne været aabne for Kommuneskolernes Elever fra Kl. 8 Morgen til Kl. 6 Eftermiddag og i Tiden 1. Juli til 12. August Kl. 9—11 og 3—5; i disse Tider har der været Lærerpersonale ved Bassinerne for at tilse og vejlede Eleverne.

Summen af Bade ved den obligatoriske og den frivillige Svømning har udgjort 558,738, det højeste Tal i adskillige Aar.

Skolekøkkenundervisning (Side 110) har fundet Sted i 146 Klasser og er meddelt 3148 Elever.

Internatet (se Side 98):

	1917-18	1916-17	1915-16
Elevantallet har i Gennemsnit været	30	30	26
Antallet af Forplejningsdage	11,136	10,955	9,579
Antal af indgaaede Børn	65	77	69
Antal af udgaaede Børn	81	73	68
hvoraf til Hjemmet	78	61	60
fjernet fra Hjemmet af Værgeraadene	2	9	5
til »Kristelig Forening for vildfarne Børns Frelse«	1	2	1
til »Foreningen af 1837 til forsømte Børns Frelse«	»	1	2

Dagarbejdsskolerne (se Side 100):

	1917-18	1916-17	1915-16
Elevantallet ved Skoleaarets Slutning	84	86	70
Antal af indgaaede Børn	28	38	39
Antal af udgaaede Børn	30	22	39
hvoraf Værgeraadene fjernede	7	4	4

I **Skolen paa St. Johannes Stiftelse** (Side 101) har været undervist 132 Børn (i 1916-17: 154, i 1915-16: 173). Aaret begyndte med 41 og sluttede med 46 efter en Afgang af 87 og en Tilgang af 91.

Kurskolen for tuberkuløse Børn (Side 102) havde 1. April 28 Elever; Afgangen var 9, hvoraf 3 døde, Tilgangen 13; ved Aarets Slutning fandtes 32 Børn paa Skolen.

Side 26 findes en Tabel over **Skolebørnenes Arbejde udenfor Hjemmet.** Procenttallene for arbejdende Børn har været:

	1917-18	1916-17	1915-16
Drenge i 4.—7. Klasse	38,4	43,5	41,8
Piger i 5.—7. Klasse	22,0	23,9	24,0
Drenge i alle Klasser	20,0	22,6	21,6
Piger i alle Klasser	9,0	9,9	9,9

Der er i **Skolesparekasser** og ved **Skolernes Salg af Sparemærker** opsparet følgende Beløb:

1917-18	1916-17	1915-16
56825,51 Kr.	55858,04 Kr.	42507,76 Kr.

Bespisning af Skolebørn. I Tiden 1. December 1916—30. April 1917 er til 17,100 Børn for en Bekostning af 165865,07 Kr. uddelt 636828 Portioner varm Mad (to Retter); hver Portion kostede ca. 26 Øre.

I 1915—16 uddeltes 619500 Portioner à ca. 25 Øre og i 1914—15 407164 Portioner à ca. 19 Øre.

Ligesom i Aaret 1915—16 er der i 1916—17 tillige givet Børn varm Mælk og Hvedebrød; hertil er anvendt 74594,85 Kr. mod 35451,55 Kr. i forrige Skoleaar.

Børnene har faaet varm Mad hver anden Dag og Mælk med Hvedebrød de Dage, da de ikke har faaet Middagsmad.

Fri Rejse frem og tilbage i Sommerferien har været ydet 20,900 Børn (i 1916—17 18,700 Børn).

De kommunale Fortsættelseskursus (Side 126) har været stærkt begrænsede af Hensyn til Belysningsvanskelighederne; Dagundervisningen blev henlagt til at begynde Kl. $2^1/_2$ i Stedet for Kl. $3^1/_2$, og ved Aftenundervisningen blev der kun modtaget Elever i nogle tekniske Fag.

Elevantallet	paa Læsehold	Husholdningshold	Hold for Kjolesyning
var den 1. Oktober	882	143	54
den 30. April	633	113	30
Frafald i %	28,12	20,98	44,44

Side 32 findes en Tabel over **Læreres og Lærerinders Fraværelser paa Grund af Sygdom;** Lærerinders Fraværelser paa Grund af Barnefødsel samt Fraværelser inden for Lærerpersonalet paa Grund af smitsom Sygdom i Hjemmet er ikke medregnet; en Fodnote oplyser om disse to Forhold.

Paa Tabellen findes med disse to Undtagelser al Fraværelse paa Grund af Sygdom medtaget uden Hensyn til, om Vikaren er bleven honoreret af Skolevæsenet eller af vedkommende Lærer; derved afviger Tabellen fra de tidligere Opgørelser af Lærerpersonalets Syge-Fraværelser, der kun har omfattet de Fraværelser, for hvilke Skolevæsenet har afholdt Vikarudgifterne.

Fraværelsernes Varighed findes angivet i hele Skoledage samt — saa vidt angaar Fraværelser, der kun har omfattet en Del af en Lærers Skoledag — i Timer med Tilføjelse af det Antal Skoledage, hvorover disse mindre omfattende Syge-Fraværelser har strakt sig; desuden findes Varigheden udtrykt i hele Skoledage, i hvilken Anledning de omtalte Timer er omregnet til Skoledage.

Tabellen udviser følgende Hovedtal:

1) beregnet af 1000 Personer i hver af Grupperne: Lærere og Lærerinder,
   har 456 Lærere og 320 Lærerinder ikke været sygemeldt,
   medens 544 » » 680 » har været sygemeldt.
2) Antallet af Sygemeldinger har gennemsnitlig udgjort
   1,18 for hver Lærer og 2,07 for hver sygemeldt Lærer,
   1,73 for hver Lærerinde og 2,54 for hver sygemeldt Lærerinde.
3) Fraværelserne har gennemsnitlig varet
   10,8 Skoledag for hver Lærer og 19,9 Skoledag for hver sygemeldt Lærer,
   18,2 Skoledag for hver Lærerinde og 26,7 Skoledag for hver sygemeldt Lærerinde.
   10 Lærere og 11 Lærerinder har været sygemeldt det hele eller noget nær det hele Skoleaar.

I Aaret 1915 foretog Skolelæge, Dr. C. Mailand, en Undersøgelse af Høreevnen hos Eleverne i Raadmandsgades Kommuneskole og konstaterede derved, at en Mængde af de undersøgte Børn var lidende af større eller mindre Nedsættelse af Høreevnen.

Denne Undersøgelse dannede Grundlaget for en Opfordring fra Doktoren til Skoledirektionen om at træffe saadanne Forholdsregler, at de tunghøre Børn kunde faa en Undervisning afpasset efter deres Høreevne. Efter at en Undersøgelse ved de øvrige Kommuneskoler havde godtgjort, at der fandtes mange tunghøre Børn, bestemte Direktionen at oprette en

Skole for Børn med svag Hørelse.

Denne Tunghøreskole blev aabnet 1. September 1916 og bestod af 30 Elever fordelte i 3 Klasser. Den fik Lokaler i Værneskolen paa Marie Kirkeplads.

Princippet for Undervisningen var det, at Børnene, der var anbragt i en Halvkreds om Lærerne, blev undervist med høj Talestemme. Fagene var Normalskolens sædvanlige med løsere Rammer for Omfanget af Stoffet. Desuden blev der lagt noget mere Vægt paa de manuelle Fag i Betragtning af, at disse tunghøre Børn paa Grund af deres store Høremangel vilde være henviste til at søge deres Erhverv som Haandværkere. Børnene fik dernæst Undervisning i Mundaflæsning, og da c. 33 % af dem var lidende af Talefejl desuden i Artikulation.

Lærerkræfterne blev udvalgt blandt de Vikarer, som ønskede at undervise de tunghøre. Da Undervisningen stiller noget større Krav til Lærernes Kraft og Udholdenhed blev det bestemt, at Timeantallet skulde være 27 Timer ugentlig (= 36 Timer). Af Hensyn til den særlige Form for Undervisning blev det forlangt, at Lærerpersonalet skulde gennemgaa forskellige Uddannelseskursus, hvortil Kommunen bevilligede de fornødne Pengemidler.

Disse Kursus var følgende:

1. *Kursus i Stemmelægning* i Anledning af det stærke Slid paa Stemmen, som denne Undervisning giver Anledning til.

2. *Kursus i Phonetik og Artikulation* for at give Lærerpersonalet Betingelser for at kunne korrigere de tunghøre Børns Talefejl.

3. Et kortere Ophold paa en af Statens Døvstummeanstalter.

Lægebehandling. Da den allerstørste Del af Skolens Elever lider af stinkende Mellemørebetændelse, var det alene af den Grund nødvendigt at træffe særlige Foranstaltninger for at tilvejebringe en Behandling af Børnenes forskellige Ørelidelser. Opholdet i Klasserne vilde være højst ubehageligt for Elever og Lærer, hvis der ikke blev sørget for, at der fandt en Soignering Sted af disse ildelugtende Lidelser. Dette Arbejde paatog en af Lærerinderne (Frk. Gunnersen) sig frivilligt; efter fornøden Instruktion af Dr. Mailand og en Maaneds Tjeneste paa Kommunehospitalets Øreklinik overtog hun denne Behandling. Den bestod i, at hun udenfor Skoletiden udskyllede Børnenes Ører og inddryppede desodoriserende Draaber, desuden behandlede hun Eksemerne med Salveforbindinger og behandlede ligeledes forskellige Øjenlidelser. Denne Behandling krævede c. $1^1/_2$ Times dagligt Arbejde. I det første $1^1/_2$ Aar gjorde Frk. Gunnersen dette Arbejde gratis*), men fornylig er der blevet bevilget hende Betaling herfor pr. Time. Desuden har Dr. Mailand hver Uge undersøgt alle de syge Børn og dels angivet Behandlingen og dels selv behandlet dem paa forskellig Maade.

Hver Maaned er samtlige Børns Hørelse blevet prøvet og Resultaterne opført paa særlige Skemaer.

Udtagelsen af Elever til Tunghøreskolen. Da det ved de af Direktionen foretagne Undersøgelser viste sig, at den paalideligste Fremgangsmaade til Udfindelsen af de tunghøre Børn bestod i at foretage en Høreprøve, bestemte Direktionen at der hvert Aar ved samtlige Kommuneskoler skulde afholdes en Høreprøve af alle Eleverne. Resultaterne af disse blev bearbejdede af Dr. Mailand, og han udtog de stærkest tunghøre, som dernæst indgaaende blev undersøgt af ham. Paa Grundlag af denne Undersøgelse blev det bestemt, om de tunghøre Børn skulde overflyttes til Tunghøreskolen eller forblive i Normalskolen. Direktionen udsender desuden hvert Aar til Skolerne et Skema, som paalægger Lærerpersonalet at tage visse Hensyn til de tunghøre Børn (Anbringelse paa første Bænk, etc.).

Da en Del af Eleverne i Tunghøreskolen havde en ret lang Vej at gaa, bevilligede Kommunen gratis Kørekort til Sporvognen for disse Børn.

Børneantallet var 1916 30 Elever, 1917 46 Elever.

---

*) I de 2 Aar Skolen har eksisteret har Frk. G. foretaget c. 15000 Øreudskyldninger.

Ved Overgangen fra forrige til dette Skoleaar var følgende Skoler overladt Forsørgelsesvæsenet som Bolig for husvilde Familier:

Prinsessegades Skole.
Oehlenschlägersgades Skole.
Skolen ved Hellig Kors Kirke.
Skolen paa St. Hans Torv.
Absalonsgades Skole.
Frederikssundsvejens gamle Skole.
Sverrigsgades Skole.

De fire førstnævnte blev tilbagegivet Skolevæsenet efter Sommerferien, hvorimod de 3 sidste forblev under Forsørgelsesvæsenet hele dette Skoleaar, hvorefter Bygningerne afhændedes til Magistratens tredie Afdeling.

Den 16. April evakueredes Skolen i St. Hansgade og Haderslevgades Skole for at anvendes til Bolig for husvilde. Allerede 5 Dage senere blev den første af disse to Skoler tilbagegivet Skolevæsenet uden at have været anvendt efter Hensigten. Haderslevgades Skole var derimod evakueret Maaneden ud og det halve af Skolen yderligere til d. 12. Juni. Denne Skoles Klasser blev under Evakueringen undervist hver anden Dag i Enghavevejs Skole, hvis Børn maatte fritages for Skolegang hver anden Dag.

Ved Uddeling af Ernæringskort d. 27.—29. Juni anvendtes 20 Skoler; af den Grund fik alle Skolerne Sommerferie fra d. 27. Juni; d. 26.—29. September uddeltes Ernæringskort i 20 Skoler, i hvilken Anledning 8 Skoler var helt lukkede for Undervisning, og i 12 Skoler kunde der ikke øves Gymnastik i Salene; ved Uddelingen d. 25.—27. Februar var 5 hele Skoler og 16 Gymnastiksale lukkede for Undervisning.

Skolernes Lukning i det nævnte Øjemed varede hver Gang de 3 Uddelingsdage samt ofte tillige en halv Dag før og efter Uddelingen af Hensyn til Opstilling og Fjernelse af Inventar til Uddelingerne.

Fra den 8. Marts er Gymnastiksalene i 7 Skoler bleven anvendt til Uddeling af Mad fra Folkekøkkenerne; der blev i den Anledning opstillet Borde til Brug ved selve Udleveringen samt Skranker til Afværgelse af Trængsel, og disse Anbringelser hindrede Lokalets Anvendelse til Gymnastikundervisning.

Sommerferien, hvis Afslutning var fastsat til d. 11. August, maatte forlænges en Uge paa Grund af en stærkt udbredt Skarlagensfeberepidemi i Staden.

Da der i mange Hjem kun har været Adgang til ganske ringe Belysning, blev der fra den 1. November indrettet Lektielæsning i en Række Skoler. Fra Kl. 6—8 var en Lærer eller Lærerinde tilstede hvert Sted for at paase god Orden og Ro under Arbejdet samt for at yde Hjælp. Børnene skulde være indmeldte til Lektielæsningen, og de havde den Pligt at møde hver Aften og at være tilstede i begge Timer, for at deres Hjem let kunde paase, at de ikke benyttede Lejligheden til at streife om i de lidet oplyste Gader.

Lektielæsning indrettedes i 21 Skoler for 26 Hold med 655 Børn.

Af Hensyn til de omfattende, forskelligartede Forstyrrelser i Skolernes Arbejde, der har gjort sig gældende i Skoleaaret, afholdtes der ingen mundtlig Eksamen i de almindelige Klasser; der blev saaledes givet Lærerpersonalet Lejlighed til med Forbigaaelse af nogle Enkeltheder at naa gennem Aarets Pensum.

I Henhold til Undervisningsministeriets Skrivelser af 19. Juni og 4. August 1917 valgte Magistraten Borgmester, Dr. phil. E. Kaper og Borgerrepræsentationen blandt sine Medlemmer Minister Th. Stauning, Viceinspektrice, Frøken Anna Hoffmann og Fru, cand. mag. Elna Munch til i Forening med Repræsentanter for Staten samt for Frederiksberg og Gentofte Kommune at deltage i en Forhandling angaaende de private Skolers fremtidige Forhold. Paa Grundlag af det saaledes nedsatte Udvalgs Betænkning fremsatte Ministeriet et Forslag til Lov angaaende Ordningen af den højere Undervisning i København, Frederiksberg og Gen-

tofte Kommuner, og det Forslag blev efter at være ændret noget under Behandlingen paa Rigsdagen ophøjet til Lov den 20. Marts 1918 med følgende Ordlyd:

§ 1. Undervisningsministeren bemyndiges til paa Statens Vegne at overtage nu bestaaende eksamensberettigede Gymnasieskoler, derunder de fornødne Skolebygninger, med dertil hørende Real-, Pigeskole- og Mellemskoleklasser i Københavns, Frederiksberg og Gentofte Kommuner under Forudsætning af, at Københavns Kommune overtager mindst 2 og Frederiksberg og Gentofte Kommuner hver 1 Gymnasieskole, at disse 3 Kommuner overtager de nu bestaaende eksamensberettigede Mellem- og Realskoler, alt for saa vidt de paagældende Skoler maatte være villige til at gaa ind under det offentlige Skolevæsen, og at der mellem Staten og de nævnte Kommuner træffes Overenskomst om Fordeling og Ordning af de paagældende Skoler i Overensstemmelse med de i nærværende Lovs §§ 2—4 angivne Regler.

§ 2. Udgiften til Overtagelsen af de i § 1 omtale Skoler samt til Undervisningen i de i de 3 nævnte Kommuner offentlig drevne højere Almenskolers Gymnasie-, Real-, Pigeskole- og Mellemskoleklasser deles mellem Staten og den paagældende Kommune saaledes, at Staten bærer $^2/_5$ og Kommunen $^3/_5$ deraf, alt efter nærmere Regler, som ved Overenskomst mellem Staten og Kommunerne maatte blive truffet.

§ 3. Rektorerne ved Statens og Kommunernes ovenfor nævnte Gymnasieskoler lønnes efter de i Lov Nr. 132 af 22. April 1916 for Rektorer ved Statens højere Almenskoler fastsatte Regler.

Lærere og Lærerinder ved Gymnasieskolerne, der udfører et Arbejde ved Skolerne, der i Art og Omfang svarer til de nuværende Statsskolers Adjunkters, lønnes efter de for disse i nævnte Lov givne Bestemmelser, dog med en ugentlig Undervisningspligt paa 27 Timer. Denne forøgede Undervisningspligt skal ogsaa gælde med Hensyn til de Lærere og Lærerinder, der fremtidig ansættes ved Metropolitanskolen.

De øvrige faste Lærere og Lærerinder ved de af Staten overtagne Skoler oppebærer den Løn, hvormed et tilsvarende Arbejde lønnes i vedkommende Kommune; forsaavidt nogen af de paagældende umiddelbart før Lovens Ikrafttræden med Undervisningsministeriets Anerkendelse som Rektor, Overlærer eller Adjunkt maatte have virket som saadan, lønnes den paagældende efter de for Statens tilsvarende Embedsmænd til enhver Tid gældende Regler.

Timelærere og Timelærerinder i Statens Skoler lønnes efter de for Statens øvrige Skoler gældende Regler.

Beregningen af de ved Gymnasieskolerne fremtidig ansatte faste Læreres og Lærerinders Tjenestealder sker efter Reglerne i ovennævnte Lov af 22. April 1916.

§ 4. Undervisningen i Statens og Kommunernes Gymnasie-, Real-, Pigeskole- og Mellemskoleklasser er vederlagsfri for Elever, hvis Forældre er ansatte til en Skatteindtægt af ikke over 4,000 Kr. (efter Børnetallet 5,000 Kr.). For Elever, hvis Forældre er ansatte til en højere Skatteindtægt, erlægges en efter Indtægten stigende Skoleafgift, der opkræves af Opholdskommunen gennem Skattemyndighederne. Afgiften skal paa øverste Trin udgøre i Gymnasieklasserne og Realklassen 48 Kr. og i Mellemskoleklasserne 42 Kr. Kvartalet og kan ikke for nogen Elev sættes højere end dette Beløb.

Ved Fastsættelsen af Skoleafgiften vil der være at beregne Nedsættelse under Hensyn til Børnetallet.

De nærmere Regler for Afgiften fastsættes efter Forhandling mellem Staten og Kommunerne paa Finansloven.

Af Skoleafgiften tilfalder $^2/_5$ Staten og $^3/_5$ den paagældende Kommune.

§ 5. Principperne for Tjenestealderens Beregning for saadanne Lærere og Lærerinder, der ved Statens Overtagelse af en privat Gymnasieskole overgaar fra denne til den offentlige Gymnasieskole, fastsættes ved Lov. Ligeledes fastsættes ved Lov Bestemmelser for de samme Læreres Pensionsforhold og i øvrigt alle Forhold vedrørende de af Staten overtagne Skoler, forsaavidt Bestemmelse ikke er truffet ved de i de foregaaende Paragraffer indeholdte Regler.

§ 6. De private Skoler eller Skolesammenslutninger, der er villige til at indgaa under Statens og

Kommunernes Skolevæsen, erholder, indtil Overgangen kan tilbydes dem, Tilskud fra Stat og Kommune efter samme Regler som i Finansaaret 1917—18, dog saaledes, at Statens Tilskud til Lærerlønningerne kan forøges med indtil 200,000 Kr. aarlig.

§ 7. I de Tilfælde, hvor Overtagelse af Skoler ikke finder Sted, yder Staten og Kommunerne Tilskud til Opretholdelse af Fripladser og til Nedsættelse i Betalingen for de Elever, som indtil Tilbud om Overtagelse har fundet Sted, har nydt saadanne Begunstigelser, indtil de forlader Skolen.

§ 8. Til private eksamensberettigede Skolers Gymnasie-, Real-, Pigeskole- og Mellemskoleklasser kan der ydes Statstilskud, hvis de i deres Undervisning og hele Organisationsform staar Maal med den offentlige Skole, underkaster sig pædagogisk Tilsyn og økonomisk Kontrol fra Statens Side samt ikke ved særlige Adgangsbetingelser ud over Kundskabsprøver har Præg af at være bestemte for særlige Samfundslag.

Ogsaa Skoler, der tilhører Religionssamfund udenfor Folkekirken, kan faa Del i de i denne Paragraf omhandlede Tilskud, naar de fyldestgør ovennævnte Betingelser.

Til de ved denne Lovs Ikrafttræden bestaaende eksamensberettigede Privatskoler, der ønsker vedblivende at bestaa som private, og som hidtil har nydt Tilskud af Stat og Kommune, ydes der, saa længe de opfylder de i denne Paragrafs 1ste Stykke nævnte Vilkaar, et Statstilskud, svarende til Halvdelen af, hvad Hjemstavnskommunens Bruttoudgift — derunder Forrentning og Afskrivning — til Driften af tilsvarende Skoler med lignende Elevantal vilde være, dog at Tilskuddet ikke maa overstige den paagældende Skoles virkelige Nettoudgift. Tilskuddet bortfalder dog, hvis den paagældende Skole i de sidste 3 Aar før Tilskudsfordelingen har haft et Elevantal, der hvert af de nævnte Aar var ringere end gennemsnitlig 16 i Mellemskoleklasserne og 8 i Real- og Gymnasieklasserne. Desuden yder Staten Tilskud til Lærernes Pensionering efter de hidtil gældende Regler.

Lederen af en Privatskole, der modtager Statstilskud, skal væse fastlønnet, og Lønnens Størrelse skal godkendes af Undervisningsministeren. Ligeledes skal Størrelsen af alle Afskrivninger og Henlæggelser godkendes af Ministeren.

§ 9. Saafremt en Lærer eller Lærerinde vil gaa ned i Timeløn ved sin Overgang fra Privatskolen til Statsskolen skal Forskellen ydes den paagældende som personligt Løntillæg.

Staten kan medvirke ved Ordningen af Underskole-Læreres og Lærerinders Lønforhold, forsaavidt de ved Lovens Ikrafttræden er fast ansatte ved Skoler, Staten iøvrigt overtager, har Del i det af Statskassen ydede Løntilskud til Skolerne og er Medlemmer af en statsanerkendt Pensionskasse. Om Formen for og Omfanget af denne Medvirkning træffes der Bestemmelse paa Finansloven.

Lærere og Lærerinder, der ved Lovens Ikrafttræden er fast ansatte ved private Underskoler, har, forsaavidt disse forbliver private, Ret til vedvarende at være Medlemmer af statsanerkendte Pensionskasser paa de til enhver Tid for disse gældende Vilkaar.

I Skrivelse af 25. Marts meddelte Magistraten Borgerrepræsentationen, at den var villig til at slutte Overenskomst med Undervisningsministeriet om Skolevæsenets Ordning i Henhold til de i Loven indeholdte Bestemmelser, og Borgerrepræsentationen vedtog Overenskomsten den 26. Marts.

Til at forhandle med Ministeriet om den nærmere Overenskomst og dermed i Forbindelse staaende Forhold valgtes de fire Medlemmer af Kommunalbestyrelsen, som havde Sæde i ovennævnte Kommission.

I Skrivelse af 23. Februar til Magistraten foreslog Skoledirektionen paa Skoledirektørens Indstilling en ny Ordning af Vikarvæsenet. Forslagets Punkt 7 blev ændret noget af Magistraten og Punkt 8 af Borgerrepræsentationen; efter at Kommunalbestyrelsens to Afdelinger har tiltraadt det ændrede Forslag, lyder Vedtægten saaledes:

Bestemmelser angaaende den fra 1. April 1918 gældende Ordning af Vikarinstitutionen som vedtaget af Kommunalbestyrelsen den 8. April 1918.

1. Til at overtage Undervisningen under Læreres og Lærerinders Sygdom eller Fraværelse af andre Grunde antager Skoledirektøren et passende Antal Vikarer, som ansættes med en gensidig Opsigelsesfrist paa en Maaned.

2. Skolerne deles i Vikarkredse, idet hver Kreds som Regel omfatter 5 Skoler. Antallet af de til hver Kreds hørende Vikarer bestemmes efter Antallet af Undervisningstimer indenfor Kredsen, og de fordeles paa Kredsens enkelte Skoler efter samme Princip.

3. Har en Skole Brug for en Vikar, skal den benytte en af Skolens egne Vikarer, hvis nogen er ledig. Er alle optagne, henvender Inspektøren sig til en af Kredsens andre Skoler. Kun i paatrængende Nødstilfælde maa Inspektøren søge Vikarer fra Skoler, som ikke hører til Kredsen.

4. Alle Vikarer, som er ledige, eller som har Vikariater paa under 24 Timer og ikke er beskæftigede i 1ste Time, maa møde paa Skolen hver Morgen Kl. 8 for at overtage eller modtage Besked om eventuelle Vikariater paa deres egen eller paa andre Skoler. De der i Timen 8—9 ikke bliver optaget af Vikararbejde, men maa vente paa nærmere Besked, skal som Regel overvære Undervisningen eller være behjælpelig ved Undervisningen i en eller anden Klasse efter Inspektørens Anvisning. Saadanne Ventetimer tæller som almindelige Vikartimer.

5. Hver Gang en Vikar indtræder i eller udtræder af et Vikariat, sendes uopholdelig skriftlig Meddelelse derom til samtlige Inspektører i Kredsen.

6. Vikartiden skal tillige være en Uddannelses og Prøvetid for Vikarerne, særligt det første Vikaraar. I de 3 første Maaneder af dette skal Vikaren ca. 4 Timer dagligt overvære eller deltage i Undervisningen hos Lærere, der er udvalgte af Skoledirektøren til at vejlede Vikarerne paa dette Stadium.

Disse vejledende Lærere erholder et Honorar for deres Arbejde.

I disse 3 Maaneder maa Vikarerne ikke anvendes til egentlig Vikararbejde.

Disse Uddannelsestimer tæller som almindelige Vikartimer.

7. Efter ca. 3 Maaneders Forløb gaar Vikaren over til egentlig Vikararbejde. Dette kan det første Aar kun falde indenfor den Skole, hvor han er ansat. Han vejledes og støttes i sit Arbejde af Inspektøren og ved Besøg af og hos de tidligere vejledende Lærere, ligesom ogsaa hans Undervisning er Genstand for særlig Opmærksomhed fra Vicedirektørens Side.

Efter omtrent et Aars Forløb aflægger Vikaren en *Prøve* i Undervisningsfærdighed, som Regel i flere Fag. Resultatet af Prøven i Forbindelse med Inspektørens og de vejledende Læreres Dom over Vikarens daglige Arbejde i den forløbne Tid, er bestemmende for, om han skal opnaa Tilladelse til at fortsætte sin Vikarvirksomhed.

Vikaren er ogsaa forpligtet til at møde til Instruktionskursus, naar Skolestyrelsen forlanger det.

8. Lønninger. Hver Vikar modtager en aarlig Mindsteløn, svarende det første Aar til 4 Timers, de to følgende Aar til 5 Timers og derefter til 6 Timers daglig Undervisning paa Timelærerlønvilkaar. Vikartimer, der læses ud over gennemsnitlig 4, 5 eller 6 Timer daglig — henholdsvis 960, 1200 eller 1440 Timer aarlig — lønnes med 90 Øre pr. Time.

For det vejledende Arbejde med hver Vikar udbetales der 250 Kr. aarlig til de vejledende; de fordeles af Skolestyrelsen efter Arbejdets Omfang.

Lederne af Instruktionskursus modtager ligeledes Honorar for deres Arbejde.

9. Mere detaillerede Regler for Vikarernes og Vikararbejdets Fordeling, Ordningen af Uddannelsesarbejdet og Vikarprøven, Lønudbetaling m. m. fastsættes af Skoledirektionen.

Personalia.

Frk. Anna Elisabeth Bech er født den 22. Februar 1846 i København. Hun tog Lærerindeeksamen 1879 fra N. Zahles Seminarium og blev den 6. Januar 1881 ansat ved Østre Betalingsskole (Sølvgades Kommuneskole), hvor hun virkede indtil den 1. April 1917, da hun efter Ansøgning modtog sin Afsked.

Fru Louise Frederikke Bierregaard, f. Schmitto, er født den 9. November 1837 i Vor Frue Sogn i København. Hun tog Lærerindeeksamen 1863 fra Femmers Seminarium, var fra Marts 1864 til 1. August 1866 Lærerinde ved Løgstør Borgerskole og blev den 13. August 1866 ansat ved Hindegades Skole. Hun fik efter Ansøgning sin Afsked af Skolevæsenets Tjeneste den 1. Oktober 1917.

Fru Ivardine Jakobine Bohr, f. Hvalsøe, er født den 7. Juni 1852 i Nykøbing paa Falster. Hun tog Lærerindeeksamen 1875 i København, blev Timelærerinde ved Københavns Skolevæsen den 15. August 1876 og fik fast Ansættelse den 1. Januar 1881. Hun fik efter Ansøgning sin Afsked af Skolevæsenets Tjeneste den 1. Januar 1918.

Frk. Agnete Buhl, født den 4. Juni 1875 i Odense. Hun tog Privatlærerindeeksamen fra N. Zahles Skole 1. Maj 1895 og Lærerindeeksamen fra samme Skole i 1897. Hun foretog adskillige Rejser til England og deltog i Kursus i Exeter og York. Fra 1897—1901 var hun Lærerinde og Inspektrice ved Kolding Latin- og Realskole, blev i September 1901 optaget paa Vikarlisten, i November 1902 Timelærerinde og 1. Januar 1907 fast ansat. Hun døde den 10. Oktober 1917.

Frk. Adolphe Vilhelmine Marie Calreit blev født den 28. Januar 1859 i St. Peders Sogn ved Næstved. Privatlærerindeuddannelse fra 1876—77 og Lærerindeeksamen fra Femmers Seminarium 1883. Hun var fra August 1877 til Juli 1898 Lærerinde ved Mariboes Latin- og Realskole i København, blev Timelærerinde ved Københavns Kommuneskoler den 1. Marts 1887 og fast ansat den 1. Januar 1893. Hun afgik ved Døden den 2. September. 1917.

Frk. Ingeborg Elisabeth Christiansen, født 1890 i Randers. Hun tog Lærerindeeksamen 1913 fra N. Zahles Seminarium, blev optaget paa Vikarlisten August 1913 og fik faste Timer den 1. Januar 1916. Den 1. August 1917 tog hun sin Afsked paa Grund af Giftermaal.

Frk. Anna Margrethe Conradt Eberlin, født i København den 11. Juli 1869. Et Par Aar var hun Sanglærerinde ved Valby private Pigeskole og blev i Efteraaret 1901 Vikar ved Københavns Kommuneskoler, 1. Maj 1902 Timelærerinde og 1. Januar 1907 fast ansat. Hun fik efter Ansøgning sin Afsked af Skolevæsenets Tjeneste den 31. Marts 1918.

Frk. Anna Magdalene Birgine Frederiksen, født den 16. April 1882 i Ringkøbing, tog Lærerindeeksamen 1903 fra Femmers Kvindeseminarium i København. Fra 1. August 1903 var Frk. Frederiksen ansat ved Frk. K. Seligmanns Forberedelses- og Realskole, Vejle, til hun i August 1906 blev Vikar ved Københavns Kommuneskoler, hvor hun virkede, til hun den 1. August 1917 efter Ansøgning fik sin Afsked i Henhold til Tuberkuloseloven.

Frk. Nathalie Agnes Hansen, født den 8. Juli 1861 i København. Hun tog Lærerindeeksamen fra N. Zahles Seminarium i 1884, var fra 1877—84 Privatlærerinde i Ruds Vedby, blev Vikar ved Københavns Kommuneskoler i 1885, Timelærerinde den 1. Marts 1887 og fast ansat den 1. Januar 1893. Hun fik efter Ansøgning sin Afsked af Skolevæsenets Tjeneste den 1. April 1917.

Frk. Emma Cathrine Herding, født 3. September 1857, blev ansat 1886 ved Københavns Skolevæsen, fik fast Ansættelse 1. Januar 1900, og fik Afsked med Pension af Skolevæsenets Tjeneste 1. April 1917.

Fru Thora Regine Christiane Hørding, f. Lindgreen, født i Hobro den 5. Juni 1863. 1878—79 Elev paa N. Zahles Højskoleafdeling, modtog samtidig Undervisning i Engelsk paa Privatlærerindeafdelingen. Huslærerinde i Jylland 1880—85. Lærerindeeksamen fra N. Zahles Seminarium 1887, atter Privatlærerinde. Vikar ved Københavns Kommuneskoler 1889. Timelærerinde 1892. Fast Ansættelse 1898. Hun fik efter Ansøgning sin Afsked af Skolevæsenets Tjeneste den 1. September 1917.

Frk. Julie Jensen, var født i Lyderslev den 10. November 1853. Hun tog Eksamen 1885, blev derefter ansat ved Frk. Camilla Petersens Pigeskole paa Vesterbro og ved Frøknerne Bay og Carlsens Skole i Store Kongensgade og fik den 1. Marts 1888 Ansættelse ved Nørre Alles Skole, hvor hun saa virkede til sin Død den 1. Juni 1917.

Fru Ingeborg Christine Elisabeth Jensen, f. Møller, født i København den 18. Januar 1878. Hun var Lærerinde 1 Aar ved Skelskør private Skole og i 2 Aar ved Nyborg kommunale Realskole. Hun ansattes ved Frederikssundsvejens Skole den 1. April 1906 og afgik ved Døden den 8. Maj 1917.

Fru Ida Sofia Frederikke Møller, f. Rasmussen, født i København den 2. Februar 1854, frekventerede Femmers Seminarium fra 1877—79, dimitteredes derfra i Maj 1879, var Lærerinde ved Frk. Carlsens Borgerskole i St. Kongensgade fra 1879—81, Vikar ved Københavns Skolevæsen fra 1881—82, fik

faste Timer den 15. August 1882, fast Ansættelse den 1. Januar 1887 og blev efter Ansøgning afskediget af Skolevæsenets Tjeneste den 31. Marts 1918.

Frk. Jensine Christiane Marie Møller, født 3. August 1854 paa Frederiksberg. Hun ansattes den 1. Marts 1879 ved Københavns Kommuneskoler og fik efter Ansøgning sin Afsked af Skolevæsenets Tjeneste den 1. April 1917.

Frk. Anna Vilhelmine Maria Elisabeth Neergaard var født den 9. Oktober 1853 paa Frederiksberg Slot. Hun underviste i Haandgerning i Frk. Agnes Schmidts Skole 1880—88 og vikarierede i 1892 i Sct. Hansgades og Ryesgades Skoler. Endelig fik hun Timer i Larslejstrædes Skole den 15. August 1893 og fast Ansættelse den 1. Januar 1899. Hun afgik ved Døden den 19. August 1917.

Frk. Anna Marie Vilhelmine Petersen, født den 14. August 1858 i Vor Frelsers Sogn paa Kristianshavn. Hun gennemgik Bohrs og Femmers Kursus for Privatlærerinder fra Maj 1878 til November 1879 og tog Lærerindeeksamen fra samme Kursus November 1880. Fra 1882—83 underviste hun nogle ugentlige Timer i Pigeasylskolen paa Nørregade, blev anvist som Vikar ved Københavns Skolevæsen den 1. Februar 1884, Timelærerinde den 15. Oktober 1884 og fast Lærerinde den 1. Januar 1889. Hun fik efter Ansøgning sin Afsked af Skolevæsenets Tjeneste den 1. Januar 1918.

Frk. Bertha Margrethe Severine Vadum Petersen er født den 15. Oktober 1879. Hun blev ansat ved Københavns Skolevæsen den 1. Maj 1910, fik fast Ansættelse 1. Januar 1914, og tog sin Afsked af Skolevæsenets Tjeneste den 1. April 1917.

Frk. Holga Petersen var født den 13. Maj 1884 i Odense og tog Lærerindeeksamen 1905 i Silkeborg. 1914 tog hun Studentereksamen ved Universitetet. Efter Vikartid ansattes hun ved Husumgades Skole, hvorfra hun den 1. Maj 1909 forflyttedes til Frederikssundsvejens Skole. Hun døde den 23. Juli 1917.

Fru Karen Ingeborg Sanning, f. Jessen, der er født den 5. August 1883 i Fredericia, blev uddannet paa Statens Kursus i Gymnastik. Fra 1903—06 underviste hun i Gymnastik i en Privatskole i Fredericia. 1906—07 fik hun Uddannelse som Skolekøkkenlærerinde. Fra 1907—10 underviste hun i en Privatkole i Esbjerg og var derefter Vikar ved Københavns Kommuneskoler til 1. September 1914, da hun fik faste Timer. Hun tog sin Afsked den 1. August 1917.

Frk. Olivia Caroline Schou var født den 17. April 1868 i København. Hun tog Lærerindeeksamen 1888, blev knyttet til Københavns Kommuneskolevæsen den 1. Marts 1890 og virkede uafbrudt ved Vibenshus Skole fra August 1892 til sin Død, den 11. Juni 1917.

Fru Asta Stryhn, f. Jørgensen, er født den 26. September 1871 i København. Hun tog Lærerindeeksamen 1895 fra N. Zahles Seminarium og var fra 1895—97 Lærerinde ved Komtesse Moltkes Skole. Den 1. Februar 1898 blev hun Vikar ved Københavns Kommuneskoler og tog sin Afsked den 1. April 1917.

Fru Antonie K. Theisen, f. Christensen, er født 5. Maj 1869 og dimitteret fra N. Zahles Seminarium i Maj 1901. Hun var Lærerinde ved Odder private Pigeskole fra 1 November 1888—1. November 1890, Timelærerinde ved Odder Kommuneskole 1. November 1890—1. Januar 1894 og fast ansat samme steds 1. Januar 1894—1. Januar 1903. Hun blev ansat som Vikar ved Københavns Kommuneskoler den 1. Marts 1903 og tog sin Afsked 31. Marts 1918.

Frk. Thyra Margrethe West er født den 8. Juni 1889 i Storehedinge. Hun tog Lærerindeeksamen 1911 fra N. Zahles Seminarium, Faglærerindeeksamen i Tysk 1913 og blev derefter Vikar ved Københavns Kommuneskoler, hvor hun fik faste Timer 1. Oktober 1916. Den 1. Juli 1917 fik Frøkenen efter Ansøgning sin Afsked af Skolevæsenets Tjeneste.

Hr. Laurids Peter August Birkfeld var født den 13. Februar 1861 i København. Han blev dimitteret fra Johnstrup Seminarium. Arbejdede fra 1881—1882 ved Wethjes Borgerskole paa Christianshavn og blev Vikar ved Københavns Skolevæsen den 1. September 1882, Timelærer den 1. September 1883, fast ansat 1. Januar 1888, Han afgik ved Døden den 23. November 1917.

Hr. Gerhard Lichtenberg Blom, Kunstmaler, var født den 21. Februar 1866 i Helsingør. Han virkede som Tegnelærer ved Københavns Kommuneskoler fra 1. August 1888 til 1. April 1917, da han tog sin Afsked paa Grund af Svagelighed.

Hr. Frederik Christian Bohse var født den 22. September 1844 i København. I Tidsrummet 1857—1898 gennemgik han samtlige Grader som Underofficer i Fodfolket og blev 1862 dimitteret fra »Underofficers-Undervisnings-Anstalten«s ældste Klasse. Han deltog i Felttoget 1864, gennemgik det kongelige militære, gymnastiske Institut fra 1865 til 27. September 1867 og blev dimitteret som Gymnastiklærer. I 1873 gennemgik han Pionerskolen og blev den 1. April 1868 ansat som Gymnastiklærer ved Københavns Kommuneskoler. Han blev Dannebrogsmand den 28. Januar 1886 og afgik ved Døden den 14. Juli 1917.

Hr. Oluf Ernst Kruse Bøggild er født den 2. Juni 1887. Han blev cand. mag. 1912, var fra 1910—11 Lærer ved Plockross' Skole i Hellerup, fra August 1912—November 1912 ved Borgerdydskolen i Helgolandsgade og fra Januar 1913—April 1913 ved Roskilde Katedralskole. Den 1. April 1913 blev han knyttet til Københavns Skolevæsen og tog den 1. April 1917 sin Afsked for at tiltræde en Stilling som Adjunkt i Kolding.

Hr. Jens Christian Madsen Caspersen er født 17. Februar 1858. Han blev ansat som Timelærer ved Københavns Skolevæsen 1887, fik fast Ansættelse 1892 og fik sin Afsked med Pension af Skolevæsenets Tjeneste 1. April 1917.

Hr. Lars Diderik Jørgensen Thaarup Hansen var født 15. Februar 1857 i Fredensborg, blev dimitteret fra Jonstrup Seminarium 1876, tog Tillægsprøve i Engelsk og Tysk 1882 og polyteknisk Adgangseksamen 1887. Hr. Hansen var Lærer ved Forberedelsesskolen til Viborg Katedralskole fra den 15. Avgust 1876—15. April 1878, konstitueret ved Nyborg Friskole fra den 8. November 1878—1. Maj 1879, derefter ved Forberedelsesskolen til Katedralskolen i Nykøbing Falster fra den 1. August 1879—1. August 1880 og ved Realskolen i Sæby fra den 1. September 1882 til han i August 1883 ansattes ved Københavns Kommuneskoler, hvor han virkede til sin Død den 29. Januar 1918.

Hr. Peter Christian Hassing var født 28. Juni 1854. Efter at være uddannet til Arkitekt paa Akademiet, blev han den 1. September 1883 ansat som Lærer i Tegning ved Københavns Kommuneskoler. Samtidig var han Lærer ved »Tangs Seminarium«, hvilken Stilling han varetog i 26 Aar; ligeledes var han Lærer i Tegning ved »Teknisk Skole« i 24 Aar, samt ved »Thorsen og Rothes« Kursus til Søofficersskolen. Han afgik ved Døden den 16. Februar 1918.

Hr. Ludvig Thorvald Krabbe er født den 15. Juni 1884. Han blev Timelærer 1. Januar 1913, fik fast Ansættelse 1. Januar 1916 og tog Afsked af Skolevæsenets Tjeneste 1. April 1917 for at tiltræde en Stilling som Adjunkt i Roskilde.

Hr. Niels Skovshoved Larsen var født 5. September 1850 i Lem ved Lemvig. Han tog Lærereksamen 1872 fra Blaagaards Seminarium, var Huslærer paa Loftsgaard ved Aakirkeby fra 1. April 1873—1. April 1874, Hjælpelærer i Kvinderup ved Slangerup fra 1. April—1. December 1874, Lærer ved Opdragelsesanstalten »Brønsholmsdal« ved Hørsholm fra 1. December 1874—1. Oktober 1875, Hjælpelærer i Lund ved Storehedinge fra 1. Oktober 1875—9. September 1877, Lærer ved Vaabenbrødrenes Skole fra 1. Juni 1877—1. April 1887, ved Frk. Schous Pigeskole paa Christianshavn fra 1. Maj 1878—1. April 1886, ved Nehms Institut fra 1. September 1877—1. Maj 1879, ansat ved Østre Betalingsskole (Sølvgades Kommuneskole) den 1. Januar 1881, hvor han virkede indtil sin Død den 22. Maj 1917.

Hr. Carl Vilhelm Madsen var født den 12. August 1862 i Sakskøbing. Han blev uddannet som Maler 1876—81, gennemgik teknisk Skole 1882—83, blev uddannet som Tegner og Maler ved Kunstakademiet 1883—88, virkede som Tegner og Maler i København 1888—98 og deltog i Statens Kursus for Tegnelærere 1898—99. Han blev Timelærer ved Københavns offentlige Skolevæsen den 14. August 1899, fik fast Ansættelse den 1. Januar 1904 og afgik ved Døden den 25. December 1917.

Hr. Carl Frederik Peter Mortensen var født den 25. Maj 1864 i Jægerspris. Han blev Student fra Frederiksborg lærde Skole 1882, cand. phil. 1883, stud. theol. 1883—86 og to Lærereksamen 1887 fra Københavns Seminarium af 1861. Han var Lærer ved Frk. Lyhmejers og Frk. Obels Pigeskole fra 1887—89, fik faste Timer ved Raadmandsgades Friskole den 15. August 1889 og overflyttedes 1. August 1890 med sine Timer til Sølvgades Betalingsskole, hvor han virkede indtil sin Død den 13. September 1917.

Hr. Jens Peter Nielsen er født den 8. Januar 1857. Han tog Lærereksamen 1886 fra Blaagaards Seminarium, var Lærer ved Frederikssundsvejens Skole, Maribo Borger- og Almueskole, Vordingborg Realskole ca. ½ Aar hvert Sted, paa Hindholm Folkehøjskole fra 1. November 1887 til 1. Maj 1890 og blev i November Maaned 1890 Vikar ved Københavns Skolevæsen 1. September 1895 Timelærer og 1. Januar 1900 fast ansat. Han fik sin Afsked med Pension af Skolevæsenets Tjeneste den 1. April 1917.

Hr. Laurits Fabricius Rasmussen var født den 27. November 1861 og gennemgik den militære Gymnastikskole 1888—90. Han var Lærer ved Komtesse Moltkes Skole fra 1890—91, ved den Brokske Handelsskole fra 1891—92, blev den 1. September 1890 Vikar ved Københavns Kommuneskoler og fast ansat den 1. Januar 1903. Han afgik ved Døden den 12. November 1917.

Hr. Frederik Werfel Thorvaldsen Scheuermann var født den 17. Juli 1859. Han optoges paa Jonstrup Seminarium 1879, men forlod atter Seminariet 1881 for at overtage en Plads som Hjælpelærer i Buddinge. Fra 1882—83 læste han privat og tog Lærereksamen det sidste Aar, hvorefter han var Huslærer paa »Gammel Hammelmose«, indtil han i 1885 blev antaget som Vikar ved Københavns Kommuneskoler, hvor han blev fast ansat den 1. Januar 1889. Han afgik ved Døden den 7. Juni 1917.

Hr. A. Vedel Taaning er født den 27. Juli 1890. Han blev cand. phil., studerede Naturfag og forberedte sig til Magisterkonferens, blev Timelærer ved Københavns Skolevæsen den 1. Oktober 1914 og forlod Skolevæsenet den 1. April 1917.

Hr. Sophus Vilhelm Weiss var født den 16. September 1847 i København. Han tog Lærereksamen 1867 fra Blaagaards Seminarium, var Andenlærer i Utterslev fra Oktober 1868—Januar 1872, Bestyrer af Skolen paa Frederiksholms Teglværk fra Oktober 1874—Oktober 1880, blev Vikar ved Københavns Kommuneskoler 1877, Timelærer 1. Marts 1881 og fik fast Ansættelse 1. Januar 1886. Han afgik ved Døden den 28. September 1917.

Hr. Sanglærer Emilius Frantz Wilhelmi er født den 1. August 1869 paa Frederiksberg. Han var Sanglærer ved de Kellerske Aandssvageanstalter fra 1887 til Anstalten flyttede til Brejninge i 1900, blev Vikar ved Københavns Skolevæsen 1887, Timelærer 1. September 1892 og fast ansat 1. Januar 1901. Han fik efter Ansøgning Afsked af Skolevæsenets Tjeneste 1. Januar 1918.

Staaende Udvalg.

Af Inspektørerne valgtes: Hr. Inspektør Fossing, Inspektør, Frk. Haunstrup og Hr. Inspektør Kehler.

Af Lærere og Lærerinder valgtes: D'hrr. Kommunelærer Johs. Rasmussen, Kommunelærer Kr. Kjær, Kommunelærer Herman Jensen, Kommunelærerinde, Frk. Nic. Helms, Frk. Sofie Rasmussen og Kommunelærerinde, Fru Margr. Hammer.

Af Skolelægerne valgtes: Hr. Læge Chr. Neumann, Hr. Dr. med. Poul Hertz og Hr. Læge O. Lendrop.

Lærermøder ved Skolerne.

I Henhold til Cirkulære af 29. September 1904 er der ved efternævnte Skoler afholdt Lærermøder med følgende Dagsorden:

Skolens Navn.	Dato.	Dagsorden.
Kommuneskolen i Vester Voldgade	25. Jan. 1918	1. Begrundelse af et Andragende om Asfaltering udenfor Skolen. 2. Hvad bør der gøres for at frembringe en større Evne til Opmærksomhed, særlig med Henblik paa Dansk og Regning.
— i Østerrigsgade	29. Sept. 1917	1. Klasselæreren. 2. Sammenkomsterne med de udgaaede Elever.
— ved Sundholm.....	12. Okt. 1917	1. Forskellige Meddelelser. 2. Syge Børns Anbringelse i Frikvarteret. 3. Skolernes Pladsanvisning. 4. Betragtninger over Montesorrisk og anden Undervisning.
— paa Gasværksvej.....	7. Dec. 1917	1. Orden. 2. Spisning i Gaarden.
— i Oehlenschlägersgade.	28. Nov. 1917	1. Bemærkninger vedrørende Spisefrikvarteret. 2. Afskrivning efter Bog i Hjemmet. 3. Anskaffelse af Bøger. 4. Madspild i Gaarden.
— i Haderslevgade	26. Jan. 1918	1. Spredte Bemærkninger. 2. I Anledning af Dr. med. Poul Hertz: »Sund Skoleungdom«.
— paa Ny Carlsbergvej ..	31. Aug. 1917	Forskellige Spørgsmaal vedrørende Skolens indre Ordning.
— i Vigerslev Allé	4. Sep. 1917	Undervisning i skriftlig Dansk.
— ved Hillerødgade	22. Maj 1917	Principper og Metoder ved Danskundervisning.
— i Hans Tavsensgade ..	10. Sep. 1917	Forskelligt angaaende Undervisningen i 1. Klasserne.
— ved Hellig Kors Kirke	5. Febr. 1918	1. Asfalt om Skolen. 2. Aarsprøven i Skrivning. 3. Filantropien i Skolen. 4. Halvtagets Forlængelse. 5. Den ydre Orden. 6. Skemaerne.
— i St. Hansgade	6. Febr. 1918	1. Binets Intelligensprøve. 2. Formen for Uddelingen af Flidspræmier.
— paa Bispebjerg	13. Nov. 1917	1. Tradition ved vor Skole. 2. Er Skolen et Sted, hvortil Tidens Storme ikke bør naa?
— i Holsteinsgade.....	19. Juni 1917	1. Vidnesbyrd om Eleverne ved Udskrivning af Skolen. 2. Virker Skolens Varme- og Ventilationsapparater paa tilfredsstillende Maade.
	24. Jan. 1918	Om Tilsyn med de Kapsko, der udleveres paa Skolen.
— paa Maria Kirkeplads .	15. Febr. 1918	1. Forskellige Meddelelser. 2. Optagelse af en Statistik over Elever udgaaede fra Værneskolen.

Ved de øvrige Skoler aflystes Lærermødet.

Kursus for Vikarer.

For de yngre Vikarer af begge Køn har der været afholdt enkelte vejledende pædagogiske Kursus, bestaaende af Foredrag og praktiske Øvelser.

Bestyreren af Skolemuseet, Justitsraad Thomassen, viste atter i Aar Sagen den Interesse, at han uden for Museets Besøgstid holdt et Foredrag for Vikarerne om Hjælpemidler ved Iagttagelsesundervisning og disses Anvendelse, ligesom han orienterede dem i Museets Indhold.

I. Elevernes Fordeling i Skoler og Klasser m. v.

Skolens Navn.	Drengeskolen.		Pigeskolen.		I alt.		Klassekvotient for Normalkl.	Ugentligt Timetal.
	Klasser.	Elever.	Klasser.	Elever.	Klasser.	Elever.		
Hindegades Skole	24	585	21	523	45	1108	26,2	1289
Sølvgades —	21	586	19	536	40	1122	31,2	1464
Suhmsgades —	14	364	17	415	31	779	27,7	910
Larslejstrædes —	17	470	22	574	39	1044	29,4	1098
Nansensgades —	17½	459	18½	463	36	922	27,7	1032
Vestervoldgades —	23	634	23	653	46	1287	29,9	1311
Prinsessegades —	23½	583	1	20	24½	603	28,2	690
Dronningensgades —	»	»	31½	844	31½	844	29,6	798
Baadsmandsstrædes —	17½	472	10½	285	28	757	28,5	920
Øresundsvejens —	42	1099	»	»	42	1099	28,3	1232
Frankrigsgades —	»	»	36	1026	36	1026	29,6	1054
Østerrigsgades —	31½	933	33½	984	65	1917	31,1	1853
Sundbyøster —	26	774	26	742	52	1516	31,5	1509
Sundholm —	39	1181	41	1193	80	2374	31,1	2369
Tietgensgades —	20½	548	23½	615	44	1163	28,9	1224
Gasværksvejens —	23½	682	22½	611	46	1293	28,9	1324
Oehlenschlägersgades —	18½	548	20½	546	39	1094	29,4	1111
Haderslevgades —	22½	643	26½	743	49	1386	29,1	1392
Matthæusgades —	20	583	19	559	39	1142	29,9	1122
Enghavevejens —	26½	754	22½	651	49	1405	30,3	1430
Enghaveplads —	20½	551	24½	640	45	1191	29,3	1309
Ny Carlsbergvejens —	23	647	27	769	50	1416	31,8	1462
Valby —	24	636	24	656	48	1292	28,9	1385
Vigerslev —	25½	728	23½	685	49	1413	30,1	1398
Brønshøj —	23	651	23	570	46	1221	26,7	1336
Frederikssundsvejens —	20	555	23	612	43	1167	30,1	1244
Hillerødgades —	20	544	18	531	38	1075	29,3	1083
Husumgades —	13	372	20	516	33	888	28,9	982
Jagtvejens —	18	494	18	436	36	930	29,5	1032
Hans Tavsens Gades —	25	673	25	682	50	1355	29,8	1428
Hellig Kors Kirkes —	27	735	27	714	54	1449	29,2	1548
Kapelvejens —	13½	359	18½	488	32	847	27,4	945
Sct. Hans Gades —	20½	517	20½	514	41	1031	28,8	1186
Nørre Allés —	22	540	18	452	40	992	28,0	1117
Sjællandsgades —	22	588	17	462	39	1050	28,5	1199
Charlottegades —	17	474	19	541	36	1015	29,2	1013
Stevnsgades —	26	735	24	700	50	1435	28,7	1429
Raadmandsgades —	21	585	18	468	39	1053	28,2	1195
Bispebjerg —	23	629	20	557	43	1186	29,7	1238
Ryesgades —	29½	777	31½	817	61	1594	28,8	1749
Østerfarimagsgades —	25	721	18	517	43	1238	29,7	1268
Holsteinsgades —	31	844	27	780	58	1624	29,8	1664
Randersgades —	17	457	23	605	40	1062	29,6	1191
Vibenshus —	26	743	33	893	59	1636	28,9	1748
Østre Gasværk —	24	642	17	503	41	1145	31,9	1205
Vognmandsmarkens —	30½	881	28½	846	59	1727	32,4	1655
Skolen paa Maria Kirkeplads (Værnesk.)	17½	236	9½	139	27	375	»	800
— — Forchhammersvej (Mlmsk.)	17	365	»	»	17	365	»	596
Ialt 31/8 1918...	1049	28577	1030	28076	2079	56653	29,4	60537
Ialt 31/8 1917...	1041	28681	1031	28119	2072	56800	29,6	60106
Tilvækst 31/8 1917—31/8 1918...	8	÷104	÷1	÷43	7	÷147		431

II. Elevernes Fordeling i Skoleafdelinger og Klasser.

	Antal af Klasser og Elever.						I Procent af det samlede Børnetal.		Forøgelsen 31/8 1917 — 31/8 1918.	
	31/8 1917.			31/8 1918.						
	Klass.	Elever.	Klasse-kvotient.	Klasser.	Elever.	Klasse-kvotient.	31/8 1917	31/8 1918	Klasser.	Elever.
1ste Klasse	298	9656	32,4	286	9177	32,1	17,0	16,2	÷ 12	÷ 479
2den —	254	7846	30,9	251	7763	30,9	13,8	13,7	÷ 3	÷ 83
3die —	246	7443	30,3	252	7497	29,8	13,1	13,3	6	54
4de —	235	7155	30,4	254	7716	30,4	12,6	13,6	19	561
5te —	232	7028	30,3	232	6868	29,6	12,4	12,1	»	÷ 160
6te —	223	5893	26,4	221	5961	27,0	10,4	10,5	÷ 2	68
7de —	143	3366	23,5	144	3443	23,9	5,9	6,1	1	77
Afgangsklasse	23	529	23,0	25	505	20,2	0,9	0,9	2	÷ 24
I alt...	1654	48916	29,6	1665	48930	29,4	86,1	86,4	11	14
1ste Hjælpeklasse	8	131	16,4	6	97	16,2	0,2	0,2	÷ 2	÷ 34
2den —	36	552	15,3	41	625	15,2	1,0	1,1	5	73
3die —	59	1010	17,1	53	879	16,6	1,8	1,6	÷ 6	÷ 131
4de —	59	1155	19,6	56	1070	19,1	2,0	1,9	÷ 3	÷ 85
5te —	54	1102	20,4	51	1046	20,5	1,9	1,8	÷ 3	÷ 56
6te —	42	816	19,4	51	912	17,9	1,5	1,6	9	96
7de —	36	639	17,8	32	527	16,5	1,1	0,9	÷ 4	÷ 112
I alt...	294	5405	18,4	290	5156	17,8	9,5	9,1	÷ 4	÷ 249
Værneklasser ..... I alt...	30	414	13,8	27	387	14,3	0,7	0,7	÷ 3	÷ 27
1ste Mellemskoleklasse	21	520	24,8	22	580	26,4	0,9	1,0	1	60
2den —	20	495	24,8	21	507	24,1	0,9	0,9	1	12
3die —	19	421	22,2	20	449	22,5	0,8	0,8	1	28
4de —	19	353	18,6	19	388	20,4	0,6	0,6	»	35
Realklasser	15	276	18,4	15	256	17,1	0,5	0,5	»	÷ 20
I alt...	94	2065	22,0	97	2180	22,5	3,7	3,8	3	115
Tilsammen...	2072	56800	27,4	2079	56653	27,3	»	»	7	÷ 147

III. Elevernes Fordeling paa de forskellige Alderstrin:

Det fyldte Aar.	6	7	8	9	10	11	12	13	14	15	16	17	18	Sum
Drenge	197	2899	4013	4044	3971	3796	3726	3642	1879	234	147	29	1	28577
Piger	182	2722	3848	3858	3927	3864	3653	3673	1870	277	165	36	»	28073
Ialt...	379	5621	7861	7902	7898	7660	7379	7315	3749	511	312	65	1	56653

IV. Til- og Afgang af Elever i 1917—18.

Skolens Navn.	Antal af Elever den 31te Marts 1917.	Tilgang fra							Afgang til												Antal af Elever den 31te Marts 1918.
		Kommunens Skoler.	Andre Skoler.	Privat Undervisning.	Ej før undervist.	Andre Kommuner.	Udlandet.	I alt.	Kommunens Skoler.	Gymnasium.	Dagarbejdsskoler.	Andre Opdragelsesanstalter.	Kirkeskolerne.	Opfostringshuset.	Andre Skoler.	Privat Undervisning.	Andre Kommuner.	Udlandet.	Forsvundne.	Døde.	Udskrevne	I alt.	
Hindegades Skole	1129	54	9	»	184	28	4	279	75	»	1	9	»	1	8	»	28	»	»	2	176	300	1108
Sølvgades —	1187	63	16	»	109	37	4	229	108	»	1	12	2	2	18	»	25	»	»	4	122	294	1122
Suhmsgades —	825	99	6	2	99	10	2	218	122	2	»	4	»	»	4	»	18	5	»	1	108	264	779
Larslejstrædes —	1081	88	6	»	124	27	13	258	70	»	3	7	1	»	8	1	22	1	»	1	181	295	1044
Nansensgades —	942	70	4	»	116	31	»	221	83	»	»	»	2	»	15	2	39	»	»	1	99	241	922
Vestervoldgades —	1244	111	13	2	212	69	12	419	97	»	2	3	3	»	39	2	45	9	2	2	172	376	1287
Prinsessegades —	589	86	5	»	98	22	4	215	54	»	»	3	»	»	14	»	18	»	1	2	109	201	603
Dronningensgades —	876	61	3	»	100	20	»	184	68	»	»	»	»	»	6	»	25	»	»	1	116	216	844
Baadsmandsstrædes —	770	24	2	13	135	»	2	176	74	»	»	»	»	»	5	»	22	»	»	5	85	189	757
Øresundsvejens —	1078	128	2	»	124	28	6	288	62	4	»	3	»	»	4	2	28	1	1	1	161	267	1099
Frankrigsgades —	1043	58	2	»	136	26	2	224	70	»	»	2	1	»	9	»	19	»	1	2	137	241	1026
Østerrigsgades —	1866	73	6	»	309	38	4	430	104	»	»	3	1	1	7	1	36	1	»	5	220	379	1917
Sundbyøster —	1530	85	4	3	206	26	5	329	94	»	1	3	1	»	8	»	35	4	»	2	195	343	1516
Sundholm —	2366	231	14	»	338	55	4	642	297	2	1	8	2	2	14	»	72	3	4	8	221	634	2374
Tietgensgades —	1275	59	5	1	151	29	1	246	147	»	1	5	2	»	10	»	30	1	»	1	161	358	1163
Gasværksvejens —	1303	55	2	»	203	22	4	286	83	»	»	»	2	1	16	»	36	1	»	3	154	296	1293
Oehlenschlägersgades —	1134	24	2	»	178	20	2	226	63	»	»	3	1	»	2	»	28	»	»	3	166	266	1094
Haderslevgades —	1347	166	5	»	211	40	7	429	120	»	»	8	2	1	12	»	37	»	»	1	209	390	1386
Matthæusgades —	1142	69	3	»	154	30	»	256	84	»	»	5	2	»	9	»	35	2	»	2	117	256	1142
Enghavevejens —	1385	90	»	1	175	17	6	289	103	4	»	»	»	»	»	»	32	»	»	3	127	269	1405
Enghaveplads —	1242	86	4	»	146	22	»	258	81	2	»	5	1	1	6	5	20	5	»	1	182	309	1191
Ny Carlsbergvejens —	1398	156	»	1	159	31	9	356	109	»	»	6	»	»	3	»	35	»	»	6	179	338	1416
Valby —	1304	79	4	»	168	15	1	267	83	»	»	1	4	»	5	»	17	»	»	»	169	279	1292
Vigerslev —	1297	119	17	1	200	71	2	410	99	»	»	1	3	»	5	1	43	1	»	5	136	294	1413
Brønshøj —	1235	69	11	»	136	53	1	270	91	»	»	»	1	»	20	7	40	1	»	»	124	284	1221
Frederikssundsvejens —	1156	123	»	2	161	34	4	324	101	»	»	1	»	»	2	1	36	1	»	2	169	313	1167
Hillerødgades —	947	124	2	»	175	16	2	319	43	»	»	2	2	»	10	»	13	»	»	»	121	191	1075
Husumgades —	986	29	3	1	111	11	1	156	120	2	»	»	»	»	8	»	13	»	»	4	107	254	888
Jagtvejens —	911	64	1	1	164	24	5	259	69	»	1	4	2	»	1	2	31	1	»	5	124	240	930
Hans Tavsens Gades —	1384	81	2	»	215	26	6	330	144	»	1	6	1	1	2	7	23	»	1	4	169	359	1355
Hellig Kors Kirkes —	1525	87	5	»	204	23	11	330	102	»	1	6	2	»	7	»	35	1	»	1	251	406	1449
Kapelvejens —	856	41	3	1	117	12	6	180	78	»	»	3	1	»	6	»	14	2	»	»	85	189	847
Sct. Hans Gades —	1100	88	4	1	131	27	3	254	87	»	2	6	»	»	13	6	29	1	»	1	178	323	1031
Nørre Allés —	1013	100	16	3	127	4	2	252	114	3	1	5	3	»	20	8	15	2	»	4	98	273	992
Sjællandsgades —	1047	107	2	1	139	24	5	278	83	4	1	1	2	3	10	»	25	3	»	1	142	275	1050
Charlottegades —	1042	80	»	»	128	18	2	228	73	3	»	1	1	1	8	»	21	1	1	2	143	255	1015
Stevnsgades —	1349	113	1	»	228	38	3	383	57	»	»	5	»	»	4	1	28	2	»	3	197	297	1435
Raadmandsgades —	1023	78	»	»	143	26	3	250	79	»	»	1	2	»	2	»	23	»	»	»	113	220	1053
Bispebjerg —	1175	87	6	»	169	40	2	304	122	»	1	1	»	»	7	1	30	»	»	4	127	293	1186
Ryesgades —	1641	97	»	»	202	20	4	323	95	»	1	9	2	»	6	»	20	1	»	2	234	370	1594
Østerfarimagsgades —	1256	44	31	»	157	34	6	272	91	11	»	2	2	1	25	1	15	»	»	3	139	290	1238
Holsteinsgades —	1688	81	8	»	230	26	2	347	98	»	3	5	2	3	16	1	28	1	»	4	250	411	1624
Randersgades —	1097	69	»	»	133	13	»	215	58	»	»	1	1	»	2	»	32	1	1	1	153	250	1062
Vibenshus —	1653	72	4	»	211	36	5	328	54	»	»	»	2	»	26	1	44	4	»	1	213	345	1636
Østre Gasværk —	1147	88	6	»	134	32	3	263	98	5	»	2	»	»	5	4	22	»	»	1	128	265	1145
Vognmandsmarkens —	1499	232	3	»	251	69	8	563	111	»	»	2	»	»	11	3	44	2	»	3	159	335	1727
Sk.p.MariaKirkepl.(Værnesk.)	361	116	1	»	1	6	»	124	5	»	»	»	»	»	9	»	14	»	»	2	80	110	375
Sk.p.Forchhammersv.(Mlmsk)	356	119	18	»	»	1	»	138	»	13	»	»	»	»	»	»	»	»	»	1	115	129	365
	56800	4323	261	34	7702	1327	178	13825	4323	55	22	154	56	18	447	57	1340	58	12	109	7321	13972	56653

V. Udskrevne i Aarets Løb.

Udskrevne.	Afgangsklasse.		7de Kl.				6te Kl.				5te Kl.				4de Kl.				3die Kl.				Realklasse.		Mellemskoleklasse.				Værneklasse.		Ialt.		Sum
			Normalklasse.		Hjælpeklasse.		Normalklasse.		Hjælpeklasse.		Normalklasse.		Hjælpeklasse.		Normalklasse.		Hjælpeklasse.		Normalklasse.		Hjælpeklasse.				Med Eksamen.		Uden Eksamen.						
	Drenge.	Piger.	Drenge.	Piger.	Drenge.	Piger.	Drenge.	Piger.	Drenge.	Piger.	Drenge.	Piger.	Drenge.	Piger.	Drenge.	Piger.	Drenge.	Piger.	Drenge.	Piger.	Drenge.	Piger.	Drenge.	Piger.	Drenge.	Piger.	Drenge.	Piger.	Drenge.	Piger.	Drenge.	Piger.	
Den 1ste Oktober 1917	118	69	793	764	109	120	237	209	25	36	51	24	2	7	2	»	1	1	»	»	»	»	»	2	»	1	7	14	24	19	1369	1265	2634
Den 1ste April 1918	230	265	945	876	157	135	431	388	57	86	81	92	12	17	7	2	»	1	1	»	»	»	130	124	72	50	10	21	16	21	2149	2079	4228
Ifølge Lov af 20/3 1904 § 1, 5. Stk.	3	1	150	111	41	32	1	3	»	»	»	»	»	»	»	»	»	»	»	»	»	»	5	2	»	»	7	3	»	»	207	152	359
Tilsammen	351	335	1888	1751	307	287	669	600	82	122	132	116	14	24	9	2	1	2	1	»	»	»	135	128	*72	**51	24	38	40	40	3725	3496	7221
I Procent	9,5		50,4		8,2		17,6		2,8		3,4		0,5		0,2		0,0		0,0		»		3,7		1,7		0,9		1,1				

* deraf 54 til Gymnasier.
** » 14 » »

VI. Arbejde uden for Hjemmet.

Skolens Navn.	Normalklasser.																Hjælpeklasser.												7de—4de Kl.			7de—5te Kl.			Samtlige Klasser.					
	Afgkl.		7de Kl.		6te Kl.		5te Kl.		4de Kl.		3die Kl.		2den Kl.		1ste Kl.		7de Kl.		6te Kl.		5te Kl.		4de Kl.		3die Kl.		2den Kl.		1ste Kl.		Drenge.			Piger.			Drenge.			Piger.		
	Drenge.	Piger.	Drenge.	Piger.	Drenge.	Piger.	Drenge.	Piger.	Drenge.	Piger.	Drenge.	Piger.	Drenge.	Piger.	Drenge.	Piger.	Drenge.	Piger.	Drenge.	Piger.	Drenge.	Piger.	Drenge.	Piger.	Drenge.	Piger.	Drenge.	Piger.	Drenge.	Piger.	Elevantal.	Antal arbejdende.	pCt.	Elevantal.	Antal arbejdende.	pCt.	Elevantal.	Antal arbejdende.	pCt.	Elevantal.	Antal arbejdende.	pCt.
1. Hindegades Skole	»	»	86,6	45,0	71,2	43,1	62,3	35,6	36,8	23,5	20,5	10,1	4,8	2,0	»	»	91,7	70,0	68,8	56,8	42,9	»	»	12,0	»	»	13,3	»	«	»	282	179	62,8	156	68	43,6	585	202	34,5	523	96	18,4
2. Sølvgades —	»	»	62,5	14,3	45,8	25,0	30,3	20,0	15,3	11,6	3,8	3,7	»	»	»	»	84,6	»	50,0	55,0	47,4	27,2	15,8	10,0	»	»	»	»	»	»	351	125	35,6	194	49	25,3	586	128	21,8	536	63	11,8
3. Suhmsgades —	»	»	84,6	38,9	76,0	45,5	68,8	40,7	40,8	26,2	13,6	»	5,8	»	»	»	»	»	85,7	»	»	»	28,6	33,3	11,8	»	»	»	»	»	179	110	61,5	105	44	41,9	364	121	33,2	415	62	14,9
4. Larslejstrædes —	»	»	78,6	57,5	70,4	50,4	58,7	28,0	42,4	6,6	8,1	3,4	1,5	1,5	»	»	44,4	33,3	»	»	»	11,1	13,3	10,0	»	»	12,5	»	»	»	251	143	57,0	217	72	33,2	470	151	32,1	574	81	14,1
5. Nansensgades —	46,7	»	23,1	21,3	50,0	10,9	22,6	5,2	22,1	4,5	3,4	1,4	1,7	3,2	1,3	»	»	»	»	31,6	»	»	38,9	»	9,1	6,3	»	9,1	»	»	221	68	30,8	170	24	14,1	459	80	17,4	463	32	6,9
6. Vestervoldgades —	»	»	36,1	»	29,6	3,8	23,2	3,6	6,3	»	5,4	»	»	»	1,1	»	55,0	»	»	»	34,3	6,3	»	4,5	25,0	6,3	»	»	»	»	317	72	22,7	180	6	3,3	634	83	13,1	653	8	1,2
7. Prinsessegades —	17,6	15,0	22,6	»	46,2	»	33,8	»	7,6	»	6,8	»	»	»	0,9	»	»	»	»	»	26,7	»	11,1	»	18,2	»	»	»	»	»	272	69	25,4	»	»	»	583	80	13,7	20	3	15,0
8. Dronningensgades —	»	»	»	42,1	»	42,7	»	34,4	»	16,8	»	0,9	»	»	»	»	»	58,3	»	34,1	»	13,6	»	8,1	»	5,3	»	»	»	»	»	»	»	310	116	37,4	»	»	»	844	144	17,1
9. Baadsmandsstrædes —	»	»	72,6	»	81,0	11,8	43,5	»	34,7	6,7	9,5	1,9	3,3	»	»	»	»	»	57,1	»	66,6	»	40,9	»	»	»	»	»	»	»	243	133	54,7	86	4	4,2	472	141	29,9	285	7	2,5
10. Øresundsvejens —	50,0	»	68,3	»	47,6	»	34,9	»	16,8	»	1,8	»	»	»	»	»	»	»	61,9	»	26,1	»	19,4	»	11,1	»	»	»	»	»	499	183	36,7	»	»	»	1099	201	18,3	»	»	»
11. Frankrigsgades —	»	»	»	18,8	»	24,8	»	11,0	»	4,8	»	»	»	»	»	»	»	»	»	9,5	»	17,4	»	7,4	»	»	»	»	»	»	»	»	»	363	62	17,1	»	»	»	1026	74	7,2
12. Østerrigsgades —	»	5,9	59,6	20,5	53,5	26,7	38,8	12,1	5,4	3,9	2,3	»	»	»	»	»	80,0	»	»	»	14,3	12,5	»	18,8	6,7	»	»	»	»	»	443	158	35,7	333	60	18,0	933	162	17,4	984	69	7,0
13. Sundbyøster —	»	»	55,8	18,9	44,4	16,8	17,6	7,7	7,4	1,0	»	0,9	»	»	»	»	55,6	23,8	15,4	14,3	26,7	»	»	»	»	»	»	»	»	»	412	112	27,2	282	43	15,3	774	112	14,5	742	45	6,1
14. Sundholm —	»	14,2	61,6	23,9	51,8	28,5	29,3	10,0	14,5	6,0	5,0	2,5	»	1,2	»	»	»	»	»	36,8	50,0	45,0	8,0	»	21,1	»	»	»	»	»	536	182	34,0	359	80	22,3	1181	195	16,5	1193	97	8,1
15. Tietgensgades —	»	»	56,7	30,6	71,8	21,3	43,9	22,9	21,2	12,8	11,9	1,2	1,3	»	»	»	76,5	36,3	38,6	28,5	»	28,6	»	11,1	12,5	»	»	»	»	»	284	141	49,6	241	60	24,9	548	154	28,1	615	75	12,2
16. Gasværksvejens —	23,5	11,8	44,2	12,9	49,3	9,5	16,7	8,5	8,0	1,1	3,0	1,1	1,1	1,1	»	»	»	»	50,0	11,1	»	»	»	27,3	»	»	»	»	»	»	335	89	26,6	204	21	10,3	682	105	15,4	611	26	4,3
17. Oehlenschlægersgades —	»	»	66,7	30,4	61,0	48,1	62,3	23,9	22,4	11,3	17,1	7,3	2,2	1,2	»	»	»	73,3	76,2	33,3	»	»	»	34,8	»	»	»	»	»	»	254	138	54,3	180	67	37,2	548	155	28,3	546	88	16,1
18. Haderslevgades —	35,7	4,8	27,6	6,7	31,7	2,9	21,4	9,3	19,3	2,2	3,1	»	0,9	5,0	2,3	1,3	»	»	»	44,0	»	»	»	»	»	»	»	»	»	»	253	66	26,1	210	12	5,7	643	84	13,1	743	22	3,0
19. Matthæusgades —	»	»	40,4	»	46,4	10,3	23,0	11,8	12,2	3,9	1,6	5,3	1,2	»	»	»	»	»	»	»	»	23,1	»	»	»	»	»	»	»	»	303	86	28,4	207	22	10,6	583	88	15,1	559	30	5,4
20. Enghavevejens —	»	»	78,1	38,5	70,0	55,7	50,0	26,9	30,8	9,7	7,8	»	»	»	»	»	»	»	»	30,0	80,8	21,1	15,0	»	13,3	»	»	»	»	»	355	191	53,8	237	89	37,6	754	201	26,7	651	100	15,4
21. Enghaveplads —	»	»	85,2	39,3	87,5	27,8	82,4	15,8	34,1	12,6	8,3	4,2	4,4	7,5	»	»	75,0	100,0	45,0	23,1	40,9	»	19,2	14,3	»	»	»	»	»	»	302	176	58,3	172	52	30,2	551	186	33,8	640	75	11,7
22. Ny Carlsbergvejens —	»	6,3	83,9	55,1	68,6	38,5	35,3	11,5	17,8	0,9	5,9	1,3	»	»	»	»	47,1	47,1	»	»	»	11,1	36,4	9,1	»	4,3	»	»	»	»	367	163	44,4	267	84	31,4	647	168	26,0	769	90	11,7
23. Valby —	14,3	»	58,3	20,8	58,0	14,8	30,3	2,9	19,8	2,1	»	»	»	»	»	»	57,1	»	»	13,7	»	10,0	37,5	»	»	»	»	»	»	»	321	131	40,8	241	29	12,0	636	134	21,1	656	31	4,7
24. Vigerslev —	»	6,6	56,0	6,1	42,7	7,7	17,8	4,2	5,7	»	3,2	0,9	0,8	0,9	0,3	»	»	23,5	33,3	7,2	41,4	»	»	»	»	»	»	»	»	»	356	100	28,1	240	17	7,1	728	105	14,4	685	20	2,9
25. Brønshøj —	22,3	»	38,0	13,2	25,3	14,2	13,5	5,9	7,4	»	0,9	1,1	0,9	»	»	»	»	»	»	»	»	»	»	»	»	»	»	»	»	»	351	60	17,1	209	22	10,5	651	64	9,8	570	23	4,0
26. Frederiksundsvejens —	»	»	53,3	20,0	58,3	18,0	42,1	21,3	14,3	4,3	»	»	»	1,4	»	»	»	25,0	»	31,5	25,0	42,9	»	5,5	»	»	»	»	»	»	268	91	34,0	226	54	23,9	555	91	16,4	612	60	9,8
27. Hillerødgades —	50,0	»	46,3	3,3	16,4	5,2	8,1	»	1,6	»	2,0	»	»	»	»	»	»	»	»	»	»	»	»	»	»	»	»	»	»	290	45	15,5	189	13	6,9	544	54	9,9	531	14	2,6
28. Husumgades —	»	»	33,3	8,3	44,4	9,5	26,1	3,4	»	1,1	6,3	1,2	»	»	»	»	»	»	»	»	»	»	»	»	»	»	»	»	»	»	151	34	22,5	115	7	6,1	372	40	22,2	516	9	3,1
29. Jagtvejens —	»	»	55,0	37,5	72,4	26,7	47,5	32,3	19,3	7,1	4,3	»	5,2	»	»	»	52,9	»	43,7	33,3	38,1	21,1	18,2	15,0	»	5,5	»	»	»	»	241	99	41,0	144	44	30,6	494	105	21,2	436	53	12,1
30. Hans Tavsens Gades —	»	»	65,5	25,0	29,3	50,7	65,5	25,6	32,9	21,4	9,6	3,3	3,1	2,0	0,7	»	»	»	70,0	52,6	63,2	26,7	5,3	5,9	»	»	»	»	»	»	329	185	56,2	219	79	36,1	673	197	29,2	682	107	15,7
31. Hellig Kors Kirkes —	»	»	76,6	46,2	76,4	34,7	55,2	25,3	22,7	9,9	2,5	»	2,0	»	0,7	»	95,0	47,8	»	45,7	40,9	21,1	21,7	10,5	19,0	5,9	»	»	»	»	385	210	54,5	258	89	34,5	735	219	29,8	714	102	14,
32. Kapelvejens —	»	»	47,6	»	37,5	15,5	21,7	10,2	13,1	3,4	5,3	5,5	»	8,4	»	»	»	»	»	»	»	»	»	»	»	»	»	»	»	182	46	25,3	132	13	9,8	359	49	10,9	488	23	6,1
33. Sct. Hans Gades —	»	13,6	47,1	43,5	73,2	38,1	48,6	35,8	25,8	5,8	13,6	2,8	10,8	1,4	»	»	61,1	»	55,0	25,0	55,0	42,9	27,3	15,0	18,5	»	»	»	»	»	289	138	47,8	170	63	37,1	517	156	30,0	514	75	14,6
34. Nørre Allès —	»	»	1,3	»	3,0	1,3	2,1	1,3	1,8	0,9	»	»	0,7	0,5	»	»	»	»	»	0,7	»	0,2	1,4	0,9	0,4	»	»	»	»	»	244	54	22,1	167	16	9,6	540	60	10,6	452	26	5,8
35. Sjællandsgades —	»	»	80,5	37,8	75,6	36,1	41,0	23,0	23,2	7,1	3,8	3,8	»	»	»	»	»	»	»	»	12,5	»	»	6,3	»	»	»	»	»	»	287	144	50,2	191	60	31,4	588	146	24,8	462	68	14,7
36. Charlottegades —	28,0	»	38,5	10,5	22,8	11,3	16,4	»	2,4	»	»	»	»	»	»	»	»	»	»	»	»	»	»	»	»	»	»	»	»	234	39	16,7	140	8	5,7	474	46	9,7	541	8	1,5
37. Stevnsgade —	42,9	»	64,0	37,3	61,1	23,7	41,4	9,2	8,5	3,9	1,1	»	»	»	»	»	100,0	40,0	90,5	31,2	16,7	18,2	30,0	»	»	»	»	»	»	343	146	42,6	206	54	26,2	735	156	21,2	700	58	8,3
38. Raadmandsgades —	»	»	76,0	»	57,9	12,0	50,0	15,1	10,4	5,4	3,9	3,8	»	»	»	»	63,2	»	»	»	28,0	»	»	»	»	»	»	»	»	»	209	89	42,6	142	39	27,5	585	92	15,7	468	35	7,5
39. Bispebjerg —	»	»	56,7	4,2	53,9	12,5	46,8	12,5	14,5	5,7	1,3	»	1,4	»	»	1,2	50,0	»	»	13,3	28,0	8,0	»	4,3	5,9	»	»	»	»	»	334	124	37,1	192	21	10,9	629	127	20,0	557	28	5,0
40. Ryesgades —	»	5,6	85,7	52,6	52,4	38,0	48,7	39,3	19,0	10,5	6,2	5,9	»	»	»	»	92,3	40,0	85,0	33,3	30,0	25,0	16,7	5,9	»	»	»	»	»	»	385	40	10,4	263	104	39,5	777	48	11,7	817	124	15,7
41. Øster Farimagsgades —	»	»	17,1	10,0	19,7	13,8	12,0	6,0	8,7	2,1	7,5	»	»	»	»	»	»	»	»	»	»	»	»	»	»	»	»	»	»	303	190	62,7	183	17	9,3	721	197	25,4	517	19	6,8
42. Holsteinsgades —	31,8	»	71,0	27,7	66,8	23,0	35,7	19,3	13,1	5,7	4,7	2,7	1,6	»	»	»	80,0	»	56,3	38,9	45,7	»	22,2	10,5	8,3	»	»	»	»	»	417	181	43,4	272	67	24,6	844	196	23,2	780	78	10,0
43. Randersgades —	»	»	82,5	46,7	81,7	52,7	32,1	27,3	19,4	1,6	10,5	»	1,6	»	»	»	»	»	75,0	70,0	»	17,6	12,5	»	»	»	»	»	»	»	255	127	49,8	113	88	77,8	457	134	29,3	605	89	14,7
44. Vibenshus —	»	»	31,2	7,8	36,3	7,8	16,8	1,7	6,4	3,0	5,6	1,0	»	2,8	»	»	»	»	»	»	»	»	»	»	»	»	»	»	»	»	431	90	20,9	107	15	14,0	743	95	13,0	893	23	2,9
45. Østre Gasværk —	»	»	59,4	37,5	74,0	42,2	59,4	15,6	28,8	6,0	2,8	6,0	3,5	»	»	»	93,3	»	82,4	28,6	44,4	11,8	5,0	9,1	6,7	»	»	»	»	»	275	148	53,8	190	54	28,4	642	154	28,2	503	66	13,1
46. Vognmandsmarkens —	»	»	65,0	40,5	67,0	19,8	34,0	15,5	22,5	6,0	8,6	5,2	»	»	»	»	70,6	53,3	83,3	»	26,3	9,1	25,0	»	»	15,0	»	»	»	»	422	180	42,7	255	57	22,4	881	191	21,7	846	75	8,9
47. Sk. p. Maria Kirkepl. (Værnesk.)	»	»	»	»	»	»	»	»	»	»	»	»	»	»	»	»	»	»	»	»	»	»	»	»	»	»	»	»	»	82	41	50,0	29	8	27,6	236	51	21,6	139	13	9,4
48. — Forchhmmv. (Mellemsk.)	»	»	»	»	»	»	»	»	»	»	»	»	»	»	»	»	»	»	»	»	»	»	»	»	»	»	»	»	»	»	»	»	»	»	»	»	»	365	»	»
Samtlige Skoler	33,1	5,6	57,7	23,9	54,7	24,4	35,9	15,8	16,3	6,3	5,4	2,2	1,3	0,9	0,3	0,1	73,4	46,9	61,7	29,3	39,4	18,5	19,3	11,3	7,0	2,4	1,3	0,4	»	»	13846	5316	38,4	9066	2073	22,9	28577	5704	20,0	28076	2514	9,0

I Værneklasserne arbejder desuden: 5te Kl. 62,9 Dr. og 30,4 Pg.; 4de Kl. 42,3 Dr. og 35,0 Pg.; 3die Kl. 8,3 Dr. og 3,2 Pg.; 2den Kl. 2,7 Dr. og 5,3 Pg.; 1ste Kl. 1,9 Dr.
I Tunghøreklasserne » » 4de Kl. 40,0 Dr. og 16,7 Pg.; 3die Kl. 18,2 Pg.; 2den Kl. 33,3 Dr.

VII. Forsømmelser.

Oplysninger om, hvorledes Skoleforsømmelserne har stillet sig fra 1ste April 1917 til 31te Marts 1918, gives i hosstaaende Skema, der viser Forholdet saavel for den enkelte Skole som for dem alle.

Skolens Navn.	Elevernes Antal i Gennemsnit maanedlig.	Antal Læsedage. fra 1/4 1917—31/3 1918	Forsømte Dage.				For hver Elev.				Mulkterede Dage.	Mulkternes Beløb.
			Paa Grund af Sygdom.	Af anden lovlig Grund.	Uden lovlig Grund.	I alt.	Paa Grund af Sygdom.	Af anden lovlig Grund	Uden lovlig Grund.	I alt.		
												Kr. Ø.
Hindegades Skole	1137,2	221	11342	1018	1381	13741	9,974	0,895	1,214	12,083	949	172.96
Sølvgades —	1140,3	218	12387	754	1532	14673	10.863	0,661	1,344	12,868	935	162.40
Suhmsgades —	682,8	221	9303	506	2042	11851	13,625	0,741	2 991	17,357	844	178.12
Larslejstrædes —	963,0	221	11849	907	2044	14800	12,304	0,942	2,123	15,369	1164	254.80
Nansensgades —	944,4	221	8893	397	760	10050	9,417	0,420	0,805	10,642	348	42.96
Vestervoldgades —	1308,5	222	16121	476	1574	18171	12,320	0,364	1,203	13,887	823	123.52
Prinsessegades —	615,6	221	6347	188	498	7033	10,310	0,305	0.809	11,424	374	47.36
Dronningensgades —	868,0	221	12337	529	673	13539	14,213	0,609	0.775	15,597	373	51.04
Baadsmandsstrædes —	770,6	221	8512	456	1957	10925	11,046	0,592	2,540	14,178	1033	205.28
Øresundsvejens —	1124,0	221	10342	549	996	11887	9,201	0,488	0,886	10,575	538	91.60
Frankrigsgades —	1046,0	221	13942	677	890	15509	13,329	0,647	0.851	14.827	578	115 68
Østerrigsgades —	1940,0	221	21911	1069	1232	24212	11,294	0,551	0,635	12.480	516	68.00
Sundbyøster —	1544,8	221	16567	1010	1567	19144	10,724	0,654	1,014	12,392	731	103.68
Sundholm —	2388,0	221	25998	1361	2449	29808	10,887	0,566	1,026	12.479	1635	243.76
Tietgensgades —	1193,1	219	12961	296	1286	14543	10,863	0.248	1,078	12,189	693	88.24
Gasværksvejens —	1312,1	221	12310	413	615	13338	9,382	0,315	0,469	10,166	348	51.76
Oehlenschlägersgades —	1118,0	221	11568	419	1276	13263	10,347	0,375	1,141	11,863	936	180.88
Haderslevgades —	1396,0	212	13942	588	766	15296	9,987	0,421	0,548	10,956	87	7.92
Matthæusgades —	1144,4	221	10665	316	552	11533	9,319	0,276	0,482	10,077	275	35.36
Enghavevejens —	1405,7	223	12012	727	891	13630	8,545	0,517	0,634	9,696	378	100.40
Enghaveplads —	1219,0	221	13875	593	1501	15969	11,382	0,486	1,231	13,099	283	69.36
Ny Carlsbergvejens —	1393,0	223	14406	754	1911	17071	10,342	0,541	1,372	12,255	1170	217.16
Valby —	1298,0	218	12454	1024	880	14358	9,595	0,789	0,678	11,062	569	81.28
Vigerslev —	1396,1	223	12303	1377	707	14387	8,812	0.986	0,506	10,304	78	10.64
Brønshøj —	1232,1	219	11182	859	1011	13052	9,076	0,697	0,821	10,594	451	65.04
Frederikssundsvejens —	1172,4	219	11746	1113	1633	14492	10,019	0,949	1,393	12,361	941	193.96
Hillerødgades —	1071,0	222	11694	890	431	13015	10,919	0,831	0,402	12,152	109	14.08
Husumgades —	911,0	223	9565	482	297	10344	10,499	0,529	0,326	11,354	»	» »
Jagtvejens —	945,7	223	8418	329	914	9661	8,901	0,348	0,966	10,215	556	114.80
Hans Tavsens Gades —	1375,5	215	16386	601	2143	19130	11,913	0,437	1,558	13,908	1212	209.68
Hellig Kors Kirkes —	1460,7	221	15882	918	2654	19454	10,873	0,628	1,817	13,318	1358	279.76
Kapelvejens —	843,0	221	8449	362	436	9247	10,023	0,429	0,517	10,969	124	15.20
Sct. Hans Gades —	1060,0	220	11841	639	1581	14061	11,171	0,603	1,492	13,266	856	169.52
Nørre Allés —	1004,2	223	10004	490	954	11448	9,962	0,488	0,950	11.400	345	57.92
Sjællandsgades —	1056,5	223	9487	254	793	10534	8,980	0,240	0,751	9,971	427	75 60
Charlottegades —	1037,0	221	10168	775	161	11104	9,805	0,747	0,155	10,707	»	» »
Stevnsgades —	1441,4	221	14685	669	694	16048	10,188	0,464	0,481	11,133	290	42.24
Raadmandsgades —	1068,8	221	9926	465	760	11151	9,291	0,435	0,711	10,437	331	41.84
Bispebjerg —	1203,4	221	12464	972	1609	15045	10,357	0,808	1,337	12.502	832	144.56
Ryesgades —	1629,7	221	14277	948	1835	17060	8,761	0,582	1,126	10,469	795	116.72
Østerfarimagsgades —	1256,5	221	12193	477	162	12832	9,704	0,380	0,129	10,213	»	» »
Holsteinsgades —	1647,0	221	16100	848	866	17814	9,775	0,515	0,526	10,816	498	55.52
Randersgades —	1086,0	221	11649	557	751	12957	10,777	0,513	0,692	11,982	226	61.60
Vibenshus —	1658,8	223	15735	627	428	16790	9,486	0,378	0,258	10,122	78	7.28
Østre Gasværk —	1157.9	221	10761	689	699	12149	9.294	0,595	0,604	10,493	278	42.64
Vognmandsmarkens —	1725,0	223	19488	1078	714	21280	11,297	0,625	0,414	12,336	28	18 00
Sk. paa Maria Kirkepl. (Værnesk.)	391,7	221	6887	442	967	8296	17,582	1,128	2,470	21,180	533	91.60
» » Forchhmmv. (Mlmsk.) ...	368,3	222	2385	246	1	2632	6,476	0,667	0,003	7,146	»	» »
Tilsammen ...	57151,7	10601	593719	32134	52474	678327					25926	4521,72
I Gennemsnit pr. Skole ...	1190,6	220,9	12369,1	669,5	1093,2	14131,8	10,483	0,571	0,964	12,018	540,1	

Af det i ovenstaaende Tabel anførte Mulktbeløb er 1016 Kr. 08 Øre betalt paa Skolerne, 2863 Kr. 15 Øre er inddrevet ved Politiet, 67 Kr. 84 Øre er afsonet og 574 Kr. 65 Øre er eftergivet.

VIII. Omflytning.

Normalklasser.		Antal den 31te Marts.	Af Antallet den 31te Marts 1918 anbragtes i:										Udskrevne af Skolen		Til Mellemskolen	
			Normalklasse				Hjælpeklasse				Værneklasse					
			højere Trin		samme Trin		højere Trin		samme Trin							
			Antal	pCt.	Antal	pCt.	Antal	pCt.	Antal	pCt.	Antal	pCt.	Antal	pCt.	Antal	pCt.
1ste Klasse.	Drenge	4005	3639	90,9	40	1,0	277	6,9	»	»	49	1,2	»	»	»	»
	Piger	3685	3421	92,8	28	0,8	216	5,9	»	»	20	0,5	»	»	»	»
2den Klasse.	Drenge	3915	3590	91,7	75	1,9	248	6,3	»	»	2	0,1	»	»	»	»
	Piger	3848	3518	91,4	64	1,7	261	6,8	1	0,0	4	0,1	»	»	»	»
3die Klasse.	Drenge	3672	3409	92,9	110	3,0	150	4,1	1	0,0	1	0,0	1	0,0	»	»
	Piger	3825	3559	93,0	106	2,8	157	4,1	1	0,0	2	0,1	»	»	»	»
4de Klasse.	Drenge	3810	3446	90,5	278	7,3	34	0,9	»	»	1	0,0	5	0,1	46	1,2
	Piger	3906	3511	89,9	275	7,0	65	1,7	4	0,1	1	0,0	3	0,1	47	1,2
5te Klasse.	Drenge	3443	2913	84,6	277	8,0	1	0,0	»	»	1	0,0	81	2,4	170	5,0
	Piger	3425	2874	83,9	260	7,6	7	0,2	»	»	»	»	92	2,7	192	5,6
6te Klasse.	Drenge	3057	2310	75,6	286	9,3	»	»	»	»	»	»	430	14,1	31	1,0
	Piger	2904	2269	78,1	220	7,6	5	0,2	»	»	»	»	391	13,5	19	0,6
7de Klasse.	Drenge	1713	375	21,9	284	16,6	»	»	»	»	»	»	1054	61,5	»	»
	Piger	1730	493	28,5	276	15,9	»	»	»	»	»	»	961	55,6	»	»
Afgangsklasse.	Drenge	236	»	»	3	1,3	»	»	»	»	»	»	233	98,7	»	»
	Piger	269	»	»	3	1,1	»	»	»	»	»	»	266	98,9	»	»
I alt		17443	39327	82,8	2585	5,7	1421	3,0	7	0.0	81	0.1	3517	7,4	505	1,0
Hjælpeklasser. 1ste Klasse.	Drenge	60	42	70,0	»	»	18	30,0	»	»	»	»	»	»		
	Piger	37	16	43,2	1	2,7	19	51,4	»	»	1	2,7	»	»		
2den Klasse.	Drenge	340	2	0,6	72	21,2	235	69,1	15	4,4	16	4,7	»	»		
	Piger	285	6	2,1	79	27,7	176	61,7	9	2,2	15	5,3	»	»		
3die Klasse.	Drenge	500	1	0,2	83	16,6	370	74,0	27	5,4	19	3,8	»	»		
	Piger	379	»	»	61	16,1	300	79,1	13	3,4	4	1,1	1	0,3		
4de Klasse.	Drenge	550	1	0,2	88	16,0	446	81,0	13	2,4	2	0,4	»	»		
	Piger	520	»	»	85	16,3	417	80,2	18	3,5	»	»	»	»		
5te Klasse.	Drenge	523	2	0,4	47	9,0	452	86,4	11	2,1	»	»	11	2,1		
	Piger	523	»	»	14	2,7	473	90,4	20	3,8	»	»	16	3,1		
6te Klasse,	Drenge	366	»	»	43	11,8	262	71,6	3	0,8	»	»	58	15,8		
	Piger	546	5	0,9	48	8,8	395	72,3	9	1,7	»	»	89	16,3		
7de Klasse	Drenge	297	»	»	41	13,8	»	-	64	21,6	»	»	192	64,6		
	Piger	230	»	»	29	12,6	»	»	44	19,2	»	»	157	68,2		
I alt		5156	75	1,5	691	13,4	3563	69,1	246	4,7	57	1,1	524	10,2		

Skolebygningerne.

Løbe Nr.	Skolens Navn	Klasseværelser	Garderober	Gymnastiksale	Fysiske Laboratorier	Værelser til Naturfag	Værelser til Samlinger	Sanglokaler	Skolekøkkener	Tegneværelser	Sløjdværelser	Haandgerningsværelser	Biblioteksværelser	Kontorlokaler for Inspektører	Andre Kontorlokaler	Lærer(inde)-værelser	Lægeværelser	Værelser for Sygeplejersker	Styrtebruser i Badstuen	Fodbruser i Badstuen	Spisepladser i Spisestuen	Særligt Køkken til Spisestuen	Elektr. Lys i Skolen	Elektr. Lys i Tjenestebol.	Cyklerum	Gaardvandklosetter
1	Hindegade	23		1										2		2									10	ja
2	Sølvgade	20	3	1			1							1		2		1							20	ja
3	Suhmsgade	17		1	1		1							1		2					80					
4	Larslejstræde	22	6	1	1	1	2		2	1	1			1		2			5	4	60					ja
5	Nansensgade	19		1		1								1		2										ja
6	Vestervoldgade	22	20	1			3						2	2		2		1							15	ja
7	Prinsessegade	13		1										2		1										
8	Dronningensgade	18	6	1					*1					1		1					70					ja
9	Baadsmandsstræde	16		1										2		1		1								ja
10	Øresundsvej	25		1	1	1	1		1	1			1	2		2			4	4	72	1				
	i Barakker	2	2																							
11	Frankrigsgade	15		1			1						1	1		1					50					
12	Østerrigsgade	27		1		1			1	1	1		1	2		2			5	6	90	1			20	
	i Barakker	6	6																							
13	Sundbyøster	26		2	1	1	2		1	1	1	1		2	2	2	1	1	5	8	100	1	ja	ja	30	
14	Sundholm	27	10	2	1	1			1	1	1	1		2		2	1		5	7	70		ja	ja	36	ja
	i Barakker	10	10																							
15	Tietgensgade	20	20	1			1		1					1		2					60				20	ja
16	Gasværksvej	18		1										1		2								ja	12	ja
	i Barakker	6	6													1							ja			
17	Oehlenschlägersgade	19	19	2		1			*1		1			2		2					50					ja
18	Haderslevgade	25		1		1			1					2		2			5	4	64					ja
19	Matthæusgade	18		1		1								1		2										ja
20	Enghavevej	23		1	1	1			1		1			2		2			4	4	70					ja
	i Barakker	10	10													1										
21	Enghaveplads	22	15	1	1									2		2	1		5	4	58				19	ja
22	Ny Carlsbergvej	26		2	1	1	1		1	1	1	1	1	3	2	2	1	1	5	8	130	1	ja	ja	50	ja
23	Valby	20	4	1		1			1	1	1			2		2		1	5	8	70			ja	30	ja
	i den gl. Skole	4	2																							
24	Vigerslev	25		2	1	1			1	1	1			2		2		1	6	8	60	1			16	ja
25	Brønshøj	15		1			1							1		1								ja		
	i Vanløse	10		1							1			1		2	1		5	8	80	1	ja	ja	25	ja
26	Frederikssundsvej	23		1		1	1		1	1	1			2		2			5	4	60			ja		
27	Hillerødgade	24		2	1	1	2	1	1	1	1	1		2	2	2	1	1	5	8	58	1	ja	ja	40	ja
28	Husumgade	18	17	1	1		3							1		2			4	4	40				30	ja
29	Jagtvej	18	13	1		1	2							2		2			5	7	70				16	ja
30	Hans Tavsensgade	25		1		1		1	1	1		1	1	2		2			5	4	60	1			14	ja
31	Helligkors Kirke	27	2	1										2		2			5	4	80				30	ja
32	Kapelvej	17		1	1	1								2		2										ja
33	Sct. Hansgade	18		1			1							1		2					90					ja
	paa Sct. Hans Torv	9									1					1	1	1	5	4						
34	Nørre Alle	17	4	1	1									1		2									15	ja
35	Sjællandsgade	19	19	1	1		3		1					2		2			4	4	72					ja
	i Barakker	4	4																							
36	Charlottegade	18		1	1	1								1		2									30	j
	i Barakker	2	2																							
37	Stevnsgade	26		2		1	1		1	1	1	1		2		2	1	1	5	8	88	1	ja	ja	22	ja
38	Raadmandsgade	21	18	1	1		1							2		2			3	6	88				30	ja
39	Bispebjerg	23		2	1	1			1	1	1	1	1	2	2	2		1	5	8	96	1	ja	ja	28	
40	Ryesgade	18	18	1			1							2		2					40	1				ja
	i Barakker	13	13													1					48	1				
41	Østerfarimagsgade	19	19	1	1				1					2		2										
	i Barakker	4	4																							
42	Holsteinsgade	26	25	2	1	1	1		1	1	1	1		2		2			5	8	96		ja	ja	16	ja
43	Randersgade	18	16	1	1		2							1		2			5	6	70				21	ja
44	Vibenshus	21	16	1	1		2							1		2									16	ja
	i Barakker	18	18																							
45	Østre Gasværk	23		1	1	1			1	1				2		2			5	4	60					ja
46	Vognmandsmarken	32		2	1	1	2		1	1	1			3		2	1	1	5	8	112	1	ja	ja	48	ja
47	Maria Kirkeplads	12		1			1				1			1		1		1	4	6	50	1	ja	ja	10	ja
	paa Fælledvej	14	3	1			1							1		1		1								
48	Forchhammersvej	17		2	2	2				1	1			1	1	1			7				ja	ja	18	ja

Desuden findes der 1 Internat, 2 Dagarbejdsskoler og 1 Kurskole for tuberkuløse Børn.

* Indrettet i en Kommunen tilhørende Ejendom i Skolens Nærhed.

IX. Lærerpersonalet.

Den 1ste Januar 1918 bestod Lærerpersonalet af 786 Lærere og 979 Lærerinder, der fordeler sig saaledes:

Lærere.		Lærerinder.	
Gagegrad.		Gagegrad.	
Fast ansatte.		**Fast ansatte.**	
3600 Kr.	309	2600 Kr.	375
3200 —	67	2400 —	111
2800 —	44	2200 —	70
2500 —	73	2000 —	109
2200 —	105	1800 —	113
1900 —	91	1700 —	76
1600 —	14	1600 —	1
Timelærere.		**Timelærerinder.**	
à 90 Øre	83	à 90 Øre	124
I alt...	786	I alt...	979

Lærerpersonalets Fraværelsaa Grund af Sygdom.[1]

(Lærerinders Fraværelser paa Gr Barnefødsel er ikke medregnet.)

Alder	Personer: ikke sygemeldte	Personer: sygemeldte	Antal Personer, som har været sygemeldt: 1 Gang	2 Gange	3 —	4 —	5 —	6 —	7 —	8 —	9 —	10 —	11 —	12 —	13 —	14 —	15 —	Sygemeldinger: ialt	gennemsnit: for hver Person	for hver Sygemelding	Fraværelsernes Varighed: af hele Skoledage	Dele af Skoledage: Timer	Skoledage, hvorover Timerne har været fordelt	omregnet i hele Skoledage	gennemsn., udtrykt i hele Skoledage: for hver Person	for hver sygemeldt Person	for hver Sygemelding	Antal Personer, hvis Sygdom har strakt sig over: 1—5 Skoledage	6—10 —	11—15 —	16—20 —	21—25 —	1—25 Skoledage	26—50 —	51—75 —	76—100 —	101—125 —	126—150 —	151—175 —	176—200 —	201—225 —
Lærere																																								
under 26 Aar...	14	16	8	4	4	»	»	»	»	»	»	»	»	»	»	»	»	28	0,93	1	409	370	160	471	15,7	29,4	16,8	9	»	1	2	1	13	»	1	»	»	»	»	»	2
26—30 Aar	68	63	36	14	8	4	»	1	»	»	»	»	»	»	»	»	»	110	0,84	1	795	7	2	796	6,1	12,6	7,3	31	14	7	»	»	52	8	2	»	1	»	»	»	»
31—35 —	49	63	32	14	10	3	4	»	»	»	»	»	»	»	»	»	»	122	1,09	1	758	»	»	758	6,8	12,0	6,2	34	9	5	3	6	57	2	2	2	»	»	»	»	»
36—40 —	36	50	21	11	9	2	3	2	2	»	»	»	»	»	»	»	»	119	1,38	2	873	3	1	874	10,2	17,5	7,8	20	6	8	4	4	42	3	3	1	»	1	»	»	»
41—45 —	54	54	31	16	3	3	»	»	1	»	»	»	»	»	»	»	»	92	0,85	1	1349	157	84	1375	12,7	25,5	14,9	26	6	5	2	4	43	3	2	1	1	1	»	»	2
46—50 —	56	57	27	13	9	5	2	»	1	»	»	»	»	»	»	»	»	117	1,04	2	752	493	165	834	7,4	14,6	7,1	24	13	8	4	2	51	3	1	»	1	»	»	»	1
51—55 —	45	54	23	14	3	8	2	2	1	1	»	»	»	»	»	»	»	129	1,30	2	1170	127	37	1191	12,0	22,1	9,2	16	9	4	6	3	38	8	5	2	1	»	»	»	»
56—60 —	24	43	16	16	4	1	2	2	»	1	»	1	»	»	»	»	»	104	1,55	2	767	330	220	822	12,2	19,0	7,9	17	8	4	5	»	34	4	2	»	2	»	»	»	1
61—65 —	13	26	11	3	7	2	2	1	»	»	»	»	»	»	»	»	»	62	1,50	2	710	354	146	769	19,7	29,6	12,4	10	2	1	»	2	15	5	3	»	2	»	»	»	1
66—70 —	8	13	8	3	1	»	»	»	»	1	»	»	»	»	»	»	»	25	1,19	1	787	»	»	787	37,5	60,5	31,5	2	2	2	1	»	7	1	1	2	»	»	»	»	2
over 70 —	3	2	»	»	1	1	»	»	»	»	»	»	»	»	»	»	»	7	1,40	3	52	364	219	113	22,6	56,5	16,1	»	»	»	»	»	»	1	»	»	»	»	»	1
ialt...	370	441	213	108	59	29	15	8	4	4	»	1	»	»	»	»	»	915	1,13	18	8422	2205	1034	8790	10,8	19,9	9,6	189	69	45	27	22	352	38	22	8	7	3	1	»	10
Af 1000 Lærere:	456	544	263	133	73	36	18	10	5	5	»	1	»	»	»	»	»				Udregnet for 1000 sygemeldte:							429	156	102	61	50	798	86	50	18	16	7	2	»	23
Lærerinder																																								
under 26 Aar..	2	10	7	3	»	»	»	»	»	»	»	»	»	»	»	»	»	13	1,08	1	157	»	»	157	13,1	15,7	12,1	5	1	1	1	»	8	1	1	»	»	»	»	»	»
26—30 Aar	47	79	35	14	13	10	4	»	1	1	1	»	»	»	»	»	»	186	1,48	4	1688	508	238	1773	14,1	22,4	9,5	38	9	7	4	3	61	7	5	»	3	»	2	»	1
31—35 —	67	113	52	24	17	6	6	3	1	1	1	1	»	1	»	»	»	269	1,49	2	2586	467	156	2664	14,8	23,6	9,9	44	19	10	5	8	86	11	5	3	4	1	1	»	2
36—40 —	45	102	35	23	15	12	6	6	2	»	2	1	»	»	»	»	»	282	1,92	2	2401	89	48	2416	16,4	23,7	8,6	32	16	14	6	3	71	18	8	2	»	1	1	»	1
41—45 —	30	73	25	19	9	9	3	3	3	1	1	»	»	»	»	»	»	197	1,91	2	2429	127	53	2450	23,8	33,6	12,4	23	9	8	6	1	47	10	6	3	1	2	2	1	1
46—50 —	32	72	25	15	11	8	5	2	2	1	1	»	1	1	»	»	»	211	2,03	2	2165	678	333	2278	21,9	31,7	10,8	28	5	6	4	9	52	9	1	1	3	»	1	1	4
51—55 —	34	68	26	13	13	7	3	1	1	1	1	»	»	»	1	»	1	192	1,88	2	1953	349	162	2011	19,7	29,6	10,5	19	9	6	3	7	44	11	5	2	2	1	3	»	»
56—60 —	29	91	42	19	16	6	1	2	3	1	»	»	»	1	»	»	»	210	1,75	2	1969	509	224	2054	17,1	22,6	9,8	40	6	12	5	5	68	12	5	»	1	1	2	1	1
61—65 —	15	37	15	8	7	6	»	»	»	»	1	»	»	»	»	»	»	85	1,63	1	1117	760	177	1244	24,0	33,7	14,6	16	2	4	3	1	26	4	2	»	»	3	»	1	1
66—70 —	8	8	5	1	1	1	»	»	»	»	»	»	»	»	»	»	»	14	0,88	1	363	»	»	363	22,7	45,4	25,9	3	1	»	»	1	5	1	»	»	1	»	»	1	»
over 70 —	1	7	2	1	1	2	1	»	»	»	»	»	»	»	»	»	»	20	2,50	1	228	»	»	228	28,5	32,5	11,4	1	2	»	1	»	4	2	»	»	1	»	»	»	»
ialt...	310	660	269	140	103	67	29	17	13	6	8	2	1	3	1	»	1	1679	1,73	17	7056	3487	1391	17638	18,2	26,7	10,5	249	79	68	38	38	472	86	38	11	16	9	12	5	11
Af 1000 Lærerinder:	320	680	277	144	106	69	30	18	14	6	8	2	1	3	1	»	1				Udregnet for 1000 sygemeldte:							377	119	103	58	58	715	130	58	17	24	14	18	7	17

[1] Paa Grund af smitsom Sygdom i Hjemmet forelaa 23 Fraværelser, strakt over 259 Skoledage, gennemsnitlig over 3 Skoledage. Paa Grund af Barnefødsel var 14 Lærerinder fraværende 889 hele Skoledage, i Gennemsnit 59,8 Skoledage; desuden har 1 Lærerinde været fraværende 177 Timer, fordelt paa 59 Skoledage.

X. Skolernes Bogsamlinger og Virksomheden i Sparesagen.

Skolens Navn.	Bogsamlingerne.		Sparekasserne.		
	Antal Bøger	Elevernes Bidrag	Skolesparekasserne. 1/4 17—31/3 18	Sparere.	Salg af Sparemærker.
		Kr. Ø.	Kr. Ø.		Kr. Ø.
Hindegades Skole	1339	84.22	»	»	410.00
Sølvgades —	1601	202.08	»	»	»
Suhmsgades —	1665	129.56	»	»	400.00
Larslejstrædes —	2041	281.97	»	536	4640.00
Nansensgades —	1668	103.10	»	»	498.64
Vestervoldgades —	1298	115.97	»	»	1460.00
Prinsessegades —	836	58.93	1884.63	251	»
Dronningensgades —	1271	92.69	257.00	66	316.00
Baadsmandsstrædes —	2599	100.96	2342.98	339	»
Øresundsvejens —	958	72.30	»	»	920.00
Frankrigsgades —	1179	107.51	»	»	820.00
Østerrigsgades —	1036	152.21	»	»	2400.00
Sundbyøster —	893	98.21	»	»	910 00
Sundholm —	1741	256.74	»	»	3200.00
Tietgensgades —	1389	157.56	»	»	700.00
Gasværksvejens —	2090	187.71	»	»	100.00
Oehlenschlägersgades —	1670	91.08	2620.00	369	»
Haderslevgades —	284	119.08	»	393	187.00
Matthæusgades —	1440	218.66	»	»	2213.00
Enghavevejens —	931	96.67	»	»	480.00
Enghaveplads —	1548	153.94	»	»	900 00
Ny Carlsbergvejens —	1064	138.06	»	»	»
Valby —	1472	78.54	»	»	620.00
Vigerslev —	1111	72.53	»	»	1530.00
Brønshøj —	1268	118.38	6245.80	561	»
Frederikssundsvejens —	1155	150.71	»	»	1100.00
Hillerødgades —	544	127.19	»	»	296.00
Husumgades —	1629	90.79	»	»	800.00
Jagtvejens —	1519	157.80	»	»	628.00
Hans Tavsens Gades —	1477	259.89	»	»	1150.00
Hellig Kors Kirkes —	1598	267.24	»	»	478.00
Kapelvejens —	1372	106.30	»	»	555.50
Sct. Hans Gades —	2431	128.15	»	»	1000.00
Nørre Allés —	2285	147.37	»	»	168.00
Sjællandsgades —	2332	194.84	»	»	556.00
Charlottegades —	1938	117.70	»	»	180.00
Stevnsgades —	1057	162.93	»	»	1520.00
Raadmandsgades —	1249	104.13	»	»	1006.00
Bispebjerg —	1284	156.96	»	»	980.00
Ryesgades —	853	53.62	»	»	1527.00
Østerfarimagsgades —	2040	178.44	»	»	1600.00
Holsteinsgades —	1162	237.46	»	»	1832.00
Randersgades —	1824	156.00	»	»	1315.96
Vibenshus —	2131	198.55	»	»	1000.00
Østre Gasværk —	1628	209.76	»	»	1636.00
Vognmandsmarkens —	188	137.22	»	»	1200.00
Skolen paa Maria Kirkeplads (Værneskole)	359	13.73	»	»	242.00
» » Forchhammersvej (Mellemskole)	398	83.26	»	»	»
Samtlige Skoler..	66845	6728.70	13350.41	2515	43475.10

XI. Specialia, vedkommende de enkelte Skoler.

1. Kommuneskolen i Hindegade.

Skolekommissionen:

Sognepræst ved St. Pouls Kirke F. E. Lundsgaard, beskikket af Undervisningsministeriet.
Borgerrepræsentant, Fru Marie Lassen, valgt af Borgerrepræsentationen.
Dr. med. J. Carlsen, valgt af Skoledirektionen.

Skolens Inspektør: L. Wiggers.
Viceinspektøren: A. Andersen.
Viceinspektricen: Frk. Bl. Mathiesen.

Antal af Elever i Aarets Løb samt disses Fordeling i Klasserne.

Skolen talte 31te Marts 1917	1129	Elever,	hvoraf	577	Drenge	og	552 Piger.
Tilgangen i Aarets Løb har været	279	— ,	—	144	—	-	135 —
Afgangen i Aarets Løb har været	300	— ,	—	136	—	-	164 —
Skolen talte ved Aarets Udgang, 31te Marts 1918	1108	— ,	—	585	—	-	523 —

Eleverne var ved Aarets Udgang fordelt i 45 Klasser, af hvilke 23 var Drengeklasser, 20 Pigeklasser og 2 blandede Klasser.

45 Klasser i Hovedskolen.

Børneantallet i Klasserne den 31te Marts 1918:

Drengeklasser:

Klasse	Elevantal	Klasse-værelse Nr.	Klasseværelsets Størrelse i Kubikmeter
7 A	24	1	164,32
B	13	17	234,56
6 A	31	7	164,83
B	22	13	170,09
C	20	9	126,95
5 A	22	5	164,26
B	25	23	164,54
C	22	13	170,09
4 A	29	1	164,32
B	28	7	164,83
3 A	26	23	164,54
B	30	20	115,54
C	27	15	167,23
2 A	29	15	167,23
B	35	3	161,03
C	29	17	234,56
1 A	19	3	161,03
B	29	19	116,30
C	21	19	116,30
D	22	11	97,90
E (bl.)	18	4	132,15
Hjælpekl. 7	12	5	164,26
6	16	21	127,20
5	21	9	126,95
2 (bl.)	15	11	97,90

Pigeklasser:

Klasse	Elevantal	Klasse-værelse Nr.	Klasseværelsets Størrelse i Kubikmeter
7 B	20	2	164,54
6 A	22	18	166,85
B	29	4	132,15
5 A	29	14	170,91
B	30	18	166,85
4 A	28	6	164,66
B	22	10	128,86
C	18	20	115,54
3 A	23	8	166,44
B	22	16	168,90
C	24	8	166,44
2 A	37	2	164,54
B	31	14	170,91
C	31	6	164,66
1 A	30	22	123,84
B	21	21	127,20
C	22	12	97,44
E (bl.)	22	4	132,15
Hjælpekl. 7	10	22	123,84
6	16	16	168,90
4	25	10	128,86
2 (bl.)	11	11	97,90

I *Lærerpersonalet* er der sket følgende Forandringer:

Den 1. April 1917 udnævntes Lærer J. Kyng til Viceinspektør ved Skolen paa Enghaveplads, Lærer V. Olsson forflyttedes efter eget Ønske til Skolen i Hillerødgade, Gymnastiklærerinde, Frk. E. Schrøder til Skolerne ved Ø. Gasværk, i Holsteinsgade og i Larslejstræde. Frk. N. Hansen fik Afsked efter Ansøgning. Lærer M. Bæksted forflyttedes fra Internatet og fik fast Ansættelse. Frk. A. Blangsted forflyttedes fra Ryesgades Skole og Lærer V. Møller blev ansat som Timelærer.

Den 1. Oktober 1917 fik Fru L. Bierregaard Afsked efter Ansøgning, Frk. K. Amundsen, der blev ansat som Timelærerinde d. 1/4 1917, forflyttedes til Gasværkvejens Skole.

Den 1. Januar 1918 fik Frk. V. Petersen Afsked efter Ansøgning.

Foruden Inspektøren, Viceinspektøren og Viceinspektricen underviser følgende Lærere og Lærerinder:

1. L. Hansen. 2. Skrivelærer Chr. Hoffmann. 3. A. P. Bruun. 4. S. Hansen. 5. M. Bæksted. 6. R. Christiansen. 7. Victor Larsen. 8. Tegnelærer J. Brighel. 9. E. Erslev. 10. G. Jacobsen. 11. V. Andersen. 12. Gymnastiklærer C. Sørensen. 13. Sanglærer J. Madsen. 14. L. Petersen. 15. Gymnastiklærer Ax. Byrval. 16. Sanglærer G. Kongsbo. 17. I. Chr. Starklint. 18. V. Møller. 19. Fru L. Bang. 20. Frk. C. Richter. 21. Frk. A. Berg. 22. Frk. Sofie Olsen. 23. Frk. M. Sørensen. 24. Frk. J. Rowland. 25. Frk. S. Rasmussen. 26. Frk. M. Willer. 27. Frk. M. Jensen. 28. Gymnastiklærerinde, Frk. M. Fuglsang. 29. Fru M. Nielsen. 30. Haandgerningslærerinde, Frk. E. Larsen. 31. Fru A. Jacobsen. 32. Frk. P. Petersen. 33. Frk. B. Bruhn. 34. Frk. E. M. Danholt. 35. Frk. A. Aagaard. 36. Frk. A. Galatius. 37. Frk. A. Blangsted.

Skolelæge: Stabslæge H. Arendrup.

2. Kommuneskolen i Sølvgade.

Skolekommissionen:

Sognepræst ved Garnisons Kirke Olfert Ricard, beskikket af Undervisningsministeriet.
Borgerrepræsentant, Detailhandler C. F. Sørensen, valgt af Borgerrepræsentationen.
Boghandler, cand. theol. Ove Tryde, valgt af Skoledirektionen.

Skolens Inspektør: Kristen Kehler.
Viceinspektøren: V. P. Herlev.
Viceinspektricen: Frk. B. A. Hubert.

Antal af Elever i Aarets Løb samt disses Fordeling i Klasserne.

Skolen talte 31te Marts 1917	1187	Elever,	hvoraf	637	Drenge	og 550	Piger.
Tilgangen i Aarets Løb har været	229	— ,	—	105	—	124	—
Afgangen i Aarets Løb har været	294	— ,	—	156	—	138	—
Skolen talte ved Aarets Udgang, 31te Marts 1918	1122	— ,	—	586	—	536	—

Eleverne var ved Aarets Udgang fordelt i 40 Klasser, af hvilke 20 var Drengeklasser, 18 Pigeklasser og 2 blandede Klasser.

40 Klasser i Hovedskolen.

Børneantallet i Klasserne den 31te Marts 1918:

Drengeklasser:

Klasse	Elevantal	Klasseværelse Nr.	Klasseværelsets Størrelse i Kubikmeter
7 A	24	9	175,61
6 A	35	6	175,61
B	30	6	175,61
C	31	7	145,03
5 A	36	5	175,61
B	30	9	175,61

Pigeklasser:

Klasse	Elevantal	Klasseværelse Nr.	Klasseværelsets Størrelse i Kubikmeter
7 A	28	19	175,61
6 A	35	21	145,03
B	29	21	145,03
5 A	30	22	145,03
B	30	22	145,03

Drengeklasser:

Klasse	Elevantal	Klasseværelse Nr.	Klasseværelsets Størrelse i Kubikmeter
4 A	32	8	145,03
B	35	5	175,61
C	31	12	145,03
3 A	32	4	157,66
B	31	8	145,03
C	16	11	145,03
2 A	35	2	191,19
B	34	4	157,66
1 A	36	1	191,19
B (bl.)	18	1	191,19
D (bl.)	18	2	191,19
Hjælpekl. 7	13	3	157,66
6	16	7	145,03
5	19	3	157,66
4	19	12	145,03
3	15	11	145,03

Pigeklasser:

Klasse	Elevantal	Klasseværelse Nr.	Klasseværelsets Størrelse i Kubikmeter
4 A	32	18	145,03
B	30	18	145,03
C	24	20	112,90
3 A	29	17	145,03
B	28	16	175,61
D	25	17	145,03
2 A	36	16	175,61
C	39	15	157,66
1 A	34	13	191,19
B (bl.)	17	1	191,19
D (bl.)	18	2	191,19
Hjælpekl. 6	20	19	175,61
5	22	20	112,90
4	10	15	157,66
3	20	13	191,19

I *Lærerpersonalet* er der sket følgende Forandringer:

Den 1. April modtog Frk. A. Bech efter Ansøgning sin Afsked med Pension, og Gymnastiklærer Waldorff overflyttedes med sine 7 Timer til andre Skoler. Den 22. Maj afgik N. S. Larsen ved Døden; Timerne førtes som vakante indtil 1. Oktober, fra hvilket Tidspunkt de overdroges til S. F. Thorborg, der overflyttedes hertil fra Baadsmandsstrædes Skole. Den 13. September døde C. F. P. Mortensen; de derved ledigblevne Timer blev 1. November givet til Asbj. Uhrskov, som herved opnaaede faste Timer ved Skolevæsenet.

Foruden Inspektøren, Viceinspektøren og Viceinspektricen underviser følgende Lærere og Lærerinder:

1. F. Bendz. 2. Gabriel Jensen. 3. H. C. L. Alstrup. 4. J. J. Jensen. 5. Sanglærer O. E. A. Diderichsen. 6. Carl C. S. Christiansen. 7. Gymnastiklærer E. H. Parner. 8. Gymnastiklærer T. K. F. Sørensen. 9. Gymnastiklærer A. A. J. A. Byrval. 10. H. J. Hansen. 11. Tegnelærer A. B. Lange. 12. Th. Jensen-Hald. 13. I. A. Kristiansen. 14. H. E. Pedersen. 15. S. F. Thorborg. 16. Asbj. Uhrskov. 17. Frk. M. Jørgensen. 18. Fru A. T. J. K. Helsing. 19. Frk. K. N. Laursen. 20. Frk. A. A. Andersen. 21. Frk. A. C. C. Smith. 22. Fru I. M. Alstrup. 23. Fru Thyra Ph. K. Mortensen. 24. Gymnastiklærerinde, Fru B. E M. Janniche. 25. Gymnastiklærerinde, Frk. M Fuglsang. 26. Frk. A. G. A. Schiøtz. 27. Frk. I. Cadovius. 28. Frk. O. M. Nielsen. 29. Frk. E. J. Nielsen. 30. Frk. Th. C. Egesborg. 31. Gymnastiklærerinde, Frk. S. Algreen-Ussing. 32. Sanglærerinde, Frk. I. E. M. Schjøttz. 33. Frk. A. S. H. Anthon. 34. Frk. I. M. Holst. 35. Frk. H. Møller.

Skolelæge: Stabslæge H. Arendrup.

3. Kommuneskolen i Suhmsgade.

Skolekommissionen:

Sognepræst ved Trinitatis Kirke Eduard Geismar, beskikket af Undervisningsministeriet.
Borgerrepræsentant, Fru G. Welding, valgt af Borgerrepræsentationen.
Fhv. Skriftstøber G. Fries, valgt af Skoledirektionen.

Skolens Inspektør: Frk. Lili Sandholt.
Viceinspektøren: J. A. Henriksen.
Viceinspektricen: Frk. O. Christensen.

Antal af Elever i Aarets Løb samt disses Fordeling i Klasserne.

Skolen talte 31te Marts 1917	825	Elever,	hvoraf	390	Drenge	og	435 Piger.
Tilgangen i Aarets Løb har været	218	— ,	—	107	—	-	111 —
Afgangen i Aarets Løb har været	264	— ,	—	133	—	-	131 —
Skolen talte ved Aarets Udgang, 31te Marts 1918	779	— ,	—	364	—	-	415 —

Eleverne var ved Aarets Udgang fordelt i 31 Klasser, af hvilke 12 var Drengeklasser, 15 Pigeklasser og 4 blandede Klasser.

31 Klasser i Hovedskolen.

Børneantallet i Klasserne den 31te Marts 1918:

Drengeklasser:

Klasse	Elevantal	Klasse-værelse Nr.	Klasseværelsets Størrelse i Kubikmeter
7 A	13	9	118,60
6 A	25	3	174,95
5 A	32	10	131,43
B	32	10	131,43
4 A	24	8	130,04
B	25	9	118,60
3 A (bl.)	20	6	149,24
B	24	8	130,04
2 A	33	16	85,65
B (bl.)	19	6	149,24
1 A	35	7	148,01
B (bl.)	15	7	148,01
C (bl.)	22	2	121,00
Hjælpekl. 6	14	11	146,94
4	14	16	85,65
3	17	15	81,09

Pigeklasser:

Klasse	Elevantal	Klasse-værelse Nr.	Klasseværelsets Størrelse i Kubikmeter
7 A	18	3	174,95
6 A	33	5	146,86
5 A	25	17	103,36
B	29	5	146,86
4 A	24	15	81,09
B	18	4	138,53
3 A (bl.)	11	6	149,24
B	25	17	103,36
2 A	31	4	138,53
B (bl.)	10	6	149,24
1 A	31	2	121,00
B (bl.)	15	7	148,01
C (bl.)	20	2	121,00
Realklasse	18	11	146,94
Mellemskolekl. 4	18	14	136,70
3	22	13	146,14
2	22	12	147,75
1	24	20	107,00
Hjælpekl. 4	21	20	107,00

I *Lærerpersonalet* er der sket følgende Forandringer:

Den 1. April 1917 opgav Tegnelærer V. Lund 2 Tim. Tegnelærer C. C. F. Grambye fik 4 Tim. her ved Skolen. Sanglærer E. Borregaard forflyttedes til Dronningensgades Skole, og Sanglærerne C. V. A. Fremming og L. Lundegaard fik henholdsvis 5 Tim. og 4 Tim. her ved Skolen. Den 1. August opgav Gymnastiklærerinde, Fru K. Sanning sine Timer, idet hun forlod Skolevæsenets Tjeneste. Den 1. Oktober 1917 oprettedes en ny 1. Klasse, og Aage Madsen ansattes med 18 Timer. Den 1. November s. A. ansattes Frk. Marie Engell med 16 Timer her ved Skolen.

Foruden Inspektøren, Viceinspektøren og Viceinspektricen underviser følgende Lærere og Lærerinder:

1. Sanglærer N. O. Kanneworff. 2. A. Fr. Andersen. 3. R. L. Sewerin. 4. Hother Petersen. 5. Gymnastiklærer H. C. Gietting. 6. Tegnelærer V. Chr. Lund. 7. Soph. J. E. Køhl. 8. A. Schultz. 9. I. P. F. Baunøe. 10. Sanglærer C. V. A. Fremming. 11. Tegnelærer C. C. F. Grambye. 12. A. E. S. Ebbe. 13. Sanglærer L. Lundegaard. 14. P. L. Hansen. 15. E. Ruhse. 16. A. Madsen. 17. Frk. E. M. Rasmussen. 18. Frk. S. M. Olsen. 19. Frk. M. M. E. A. Nielsen. 20. Frk. F. N. R. Foersom. 21. Frk. E. K. A. Lumenholt. 22. Gymnastiklærerinde, Frk. S. Algreen-Ussing. 23. Fru H. C. C. Selchau. 24. Frk. J. E. V. Hammer. 25. Fru A. D. M. Petersen. 26. Fru A. J. H. Jørgensen. 27. Frk. J. M. Bittmann. 28. Fru E. M. Andersen. 29. Frk. K. K. A. L. Simested. 30. Husgerninglærerinde, Fru A. L. M. Herlin Ludvigsen. 31. Gymnastiklærerinde, Frk. M. Engell.

Skolelæge: Overlæge, Dr. med. A. E. J. Ravn.

4. Kommuneskolen i Larslejstræde.

Skolekommissionen:

Residerende Kapellan ved Vor Frue Kirke C. H. M. Henriksen, beskikket af Undervisningsministeriet.
Borgerrepræsentant, Kommunelærerinde, Frk. Johanne Blom, valgt af Borgerrepræsentationen.
Overretssagfører R. C. Cortsen, valgt af Skoledirektionen.

Skolens Inspektør: C. H. Stamm.
Viceinspektøren: M. Bartholin Hansen.
Viceinspektricen: Frk. C. M. Petersen.

Antal af Elever i Aarets Løb samt disses Fordeling i Klasserne.

Skolen talte 31te Marts 1917	1081	Elever,	hvoraf	490	Drenge	og	591 Piger.
Tilgangen i Aarets Løb har været	258	— ,	—	117	—	-	141 —
Afgangen i Aarets Løb har været	295	— ,	—	137	—	-	158 —
Skolen talte ved Aarets Udgang, 31te Marts 1918	1044	— ,	—	470	—	-	574 —

Eleverne var ved Aarets Udgang fordelt i 39 Klasser, af hvilke 17 var Drengeklasser og 22 Pigeklasser. 39 Klasser i Hovedskolen.

Børneantallet i Klasserne den 31te Marts 1918:

Drengeklasser:

Klasse	Elevantal	Klasseværelse Nr.	Klasseværelsets Størrelse i Kubikmeter
7 A	26	7	133,55
B	16	7	133,55
6 A	29	5	132,69
B	25	3	134,39
5 A	34	11	132,12
B	29	5	132,69
4 A	29	13	131,27
B	30	9	133,02
3 A	36	15	132,39
B	26	13	131,27
2 A	35	17	130,84
B	33	17	130,84
1 A	37	21	158,14
B	36	21	158,14
Hjælpekl. 7	18	3	134,39
4	15	11	132,12
2	16	19	157,98

Pigeklasser:

Klasse	Elevantal	Klasseværelse Nr.	Klasseværelsets Størrelse i Kubikmeter
7 A	21	1	130,84
B	19	6	152,56
6 A	28	9	133,02
B	28	10	155,22
5 A	33	14	155,22
B	29	12	155,22
C	20	16	153,94
4 A	31	18	155,22
B	30	16	153,94
3 A	28	20	155,22
B	30	20	155,22
2 A	34	22	155,22
B	31	22	155,22
1 A	37	24	153,94
B	34	24	153,94
Mellemskolekl. 4	17	6	152,56
3	18	4	147,14
2	23	12	155,22
1	24	10	155,22
Hjælpekl. 7	21	4	147,14
5	18	14	155,22
4	20	18	155,22

I *Lærerpersonalet* er der sket følgende Forandringer:

Den 1. April 1917 mistede Münster-Swendsen sine 36 Timer her, men fik Erstatning ved Vognmandsmarkens Skole. Den 19. August døde Haandarbejdslærerinde Frk. A. Neergaard. Hendes Timer fordeltes mellem Skolens Lærerindepersonale. Den 25. December døde Tegnelærer Carl Madsen. Hans Timer tildeltes Tegnevikar P. Jensen.

Foruden Inspektøren, Viceinspektøren og Viceinspektricen underviser følgende Lærere og Lærerinder:

1. A. Andersen. 2. Sanglærer P. A. H. Petersen. 3. S. E. Andersen. 4. H. Fang. 5. C. C. H. Christensen. 6. Gymnastiklærer J. H. N. Høegh-Nissen. 7. Sløjdlærer J. C. M. Thamdrup. 8. H. K. S. Forman. 9. M. Kirkegaard. 10. J. Andersen. 11. Sanglærer L. Lundegaard. 12. C. L. Kube. 13. Tegnelærer P. Jensen. 14. Frk. K. S. M. J. Dabelsteen. 15. Fru L. M. I. Lindgreen. 16. Frk. A. M. Hansen. 17. Frk. I. Lønberg. 18. Frk. C. J. A. Svendsen. 19. Frk. E. S. Bigandt. 20. Frk. L. S. F. Rohde. 21. Frk. J. L. J. Jessen. 22. Frk. K. L. N. Andersen. 23. Frk. S. S. A. Klint. 24. Frk. B. M. E. Larsen. 25. Frk. J. N. Johansen. 26. Frk. K. B. Hallum. 27. Gymnastiklærerinde, Fru E. Hemmingsen. 28. Gymnastiklærerinde, Frk. E. Schrøder. 29. Fru A. V. Rosendahl Jensen. 30. Frk. E. Kunert. 31. Frk. I. B. Lundberg. 32. Frk. E. K. Jørgensen. 33. Frk. E. M. Bartholin. 34. Frk. K. Fogh Andersen.

Skolelæge: Overlæge, Dr. med. E. Ravn.

5. Kommuneskolen i Nansensgade.

Skolekommissionen:

1. res. Kapell. ved Vor Frue Kirke D. C. Prior, beskikket af Undervisningsministeriet.
Borgerrepræsentant, Belysningsarb. P. J. Johansen, valgt af Borgerrepræsentationen.
Overretssagfører Viggo Garde, valgt af Skoledirektionen.

Skolens Inspektør: A. Lassen.
Viceinspektøren: R. Laursen.
Viceinspektricen: Frk. A. Grüner:

Antal af Elever i Aarets Løb samt disses Fordeling i Klasserne.

Skolen talte 31te Marts 1917	942	Elever,	hvoraf	472	Drenge	og 470	Piger.
Tilgangen i Aarets Løb har været.....	221	— ,	—	117	—	104	—
Afgangen i Aarets Løb har været	241	— ,	—	130	—	111	—
Skolen talte ved Aarets Udgang, 31te Marts 1918	922	— ,	—	459	—	463	—

Eleverne var ved Aarets Udgang fordelt i 36 Klasser, af hvilke 17 var Drengeklasser, 18 Pigeklasser og 1 blandet Klasse.

36 Klasser i Hovedskolen.

Børneantallet i Klasserne den 31te Marts 1918:

Drengeklasser:

Klasse	Elevantal	Klasse-værelse Nr.	Klasseværelsets Størrelse i Kubikmeter
Afgangsklasse	15	16	142,51
7 A	26	7	165,41
6 A	27	15	165,68
B	29	15	165,68
5 A	28	14	165,62
B	25	17	186,23
4 A	35	17	186,23
B	33	7	165,41
3 A	28	8	165,68
B	30	14	165,62
2 A	30	2	156,40
B	30	8	165,68
1 A	32	1	156,87
B	35	1	156,87
C (bl.)	12	2	156,40
Hjælpekl. 3	18	19	141,94
4	11	16	142,51
2	15	19	141,94

Pigeklasser:

Klasse	Elevantal	Klasse-værelse Nr.	Klasseværelsets Størrelse i Kubikmeter
7 A	22	20	165,41
B	25	21	165,58
6 A	22	5	157,67
B	24	21	165,58
5 A	28	18	185,55
B	30	18	185,55
4 A	35	12	165,95
B	31	5	157,67
3 A	25	13	166,66
B	24	11	186,45
C	23	13	166,66
2 A	33	3	192,20
B	30	3	192,20
1 A	29	6	157,08
B	26	6	157,08
C (bl.)	10	2	156,40
Hjælpekl. 6	19	11	186,45
3	16	20	165,41
2	11	12	165,95

I *Lærerpersonalet* er der sket følgende Forandringer:

Den 1. April overflyttedes Frk. H. Thomassen fra Skolen i St. Hansgade med 36 Timer, C. Ulrichsen fra Skolen i Husumgade med 29 Timer og Frk. G. Lundholm fra Skolen ved Gasværksvej med 29 Timer.

Foruden Inspektøren, Viceinspektøren og Viceinspektricen underviser følgende Lærere og Lærerinder:

1. O. Hammerich. 2. M. Bjerregaard. 3. Tegnelærer C. Paustian. 4. Sanglærer A. Petersen. 5. J. P. Jørgensen. 6. P. Mosdal. 7. K. A. Hansen. 8. N. Elmer. 9. V. Høyer Petersen. 10. Gymnastiklærer P. A. Borre. 11. Gymnastiklærer S. Waldorff. 12. V. Mathiesen. 13. L. Wind. 14. C. Ulrichsen. 15. Fru Agnes Thomsen. 16. Frk. J. Funch. 17. Frk. N. Henke. 18. Frk. C. Weilbach. 19. Fru M. Wilhjelm. 20. Frk. L. Stigaard. 21. Frk. J. Clausen. 22. Fru Sophie Larsen. 23. Frk. E. Lichtenberg. 24. Sanglærerinde, Frk. E. Nebelong. 25. Frk. H. Thomassen. 26. Fru Valborg Suhr. 27. Gymnastiklærerinde, Fru S. Muhle. 28. Frk. A. M. Skensved. 29. Gymnastiklærerinde, Frk. H. Groth. 30. Husgerningslærerinde, Fru Herlin Ludvigsen. 31. Frk. G. Lundholm.

Skolelæge: Professor, Dr. med le Maire.

6. Kommuneskolen i Vestervoldgade.

Skolekommissionen:

Sognepræst ved Helligaands Kirke Chr. Welding, beskikket af Undervisningsministeriet.
Borgerrepræsentant, Redaktør Vald. Koppel, valgt af Borgerrepræsentationen.
Glarmester C. Møller, valgt af Skoledirektionen.

Skolens Inspektør: J. S. A. Bagger.
Viceinspektøren: A. Fisker.
Viceinspektricen: Frk. Anna Hoffmann.

Antal af Elever i Aarets Løb samt disses Fordeling i Klasserne.

Skolen talte 31te Marts 1917	1244	Elever,	hvoraf	650	Drenge	og	594 Piger.
Tilgangen i Aarets Løb har været	419	— ,	—	194	—	-	225 —
Afgangen i Aarets Løb har været	376	— ,	—	210	—	-	166 —
Skolen talte ved Aarets Udgang, 31te Marts 1918	1287	— ,	—	634	—	-	653 —

Eleverne var ved Aarets Udgang fordelt i 46 Klasser, af hvilke 22 var Drengeklasser, 22 Pigeklasser og 2 blandede Klasser.

43 Klasser i Hovedskolen. 3 Klasser i Filial.

Børneantallet i Klasserne den 31te Marts 1918:

Drengeklasser:				Pigeklasser:			
Klasse	Elevantal	Klasse-værelse Nr.	Klasseværelsets Størrelse i Kubikmeter	Klasse	Elevantal	Klasse-værelse Nr.	Klasseværelsets Størrelse i Kubikmeter
7 A	36	12	164,21	7 A	27	5	164,21
6 A	24	18	163,13	6 A	34	13	164,21
B	22	6	163,13	B	19	11	163,13
C	25	16	163,67	5 A	33	7	163,13
5 A	37	14	163,13	B	24	17	163,13
B	28	12	164,21	C	27	7	163,13
C	17	14	163,13	4 A	34	15	163,13
4 A	35	20	168,90	B	28	13	164,21
B	34	16	163,67	C	30	11	163,13
C	27	20	168,90	3 A	32	19	204,07
3 A	36	10	163,13	B	25	15	163,13
B	30	22	204,07	C	26	17	163,13
C	26	10	163,13	2 A	35	21	168,90

Drengeklasser:

Klasse	Elevantal	Klasseværelse Nr.	Klasseværelsets Størrelse i Kubikmeter
2 A	36	22	204,07
B	31	4	164,21
C	30	2	149,00
1 A	30	1	149,00
B	22	2	149,00
C	21	1	149,00
E	26	8	163,67
Hjælpekl. 7 B	9	6	163,13
5 D	23	4	164,21
3 D	20	8	163,67
2 D (bl.)	9	21	168,90

Pigeklasser:

Klasse	Elevantal	Klasseværelse Nr.	Klasseværelsets Størrelse i Kubikmeter
2 B	34	3	163,13
C	33	19	204,07
1 A	32	3	163,13
B	35	9	163,13
C	35	9	163,13
D	37	5	164,21
E	13	8	163,67
Hjælpekl. 5 D	16	Filial A	76,89
4 D	22	Filial B	87,76
3 D	16	Filial C	55,48
2 D (bl)	6	21	168,90

I *Lærerpersonalet* er der sket følgende Forandringer:

S. V. Weiss døde 21. September 1917. Fru J. J. Bohr tog sin Afsked 1. Januar 1918. Gymnastiklærer C. C. Petersen forlod Skolen 1. April 1917. Hans Timer overtoges af P. A. Mortensen. Henr. Christensen overførtes 1. April 1917 til Værneskolen som Viceinspektør.

Foruden Inspektøren, Viceinspektøren og Viceinspektricen underviser følgende Lærere og Lærerinder:

1. P. M. Søe. 2. Gustav Jensen. 3. K. Vestergaard-Jensen. 4. C. J. Groth. 5. F. V. Dahl. 6. H. Chr. Espensen. 7. M. J. Pedersen. 8. O. Th. Christensen. 9. Gymnastiklærer M. Jansø. 10. Gymnastiklærer P. A. Mortensen. 11. Sanglærer C. V. A. Fremming. 12. Jacob Jacobsen. 13. Tegnelærer C. L. Sarauw. 14. H. C. Sørensen. 15. J. Brændegaard. 16. Johs. Olsen. 17. Frk. M. C. Krenchel. 18. Frk. M. Christiansen. 19. Fru M. With. 20. Frk. C. Lundager. 21. Frk. M. Petersen. 22. Frk. Agnes Hallager. 23. Frk. E. Güllich. 24. Frk. C. Dauw. 25. Fru C. M. Lundsby. 26. Frk. C. Mogensen. 27. Gymnastiklærerinde, Fru M. E. Christiansen. 28. Sanglærerinde, Frk. G. Hornbech. 29. Frk. A. A. Djørup. 30. Frk. I. Arentoft. 31. Fru B. M. Dalgaard. 32. Fru H. M. Olsen. 33. Gymnastiklærerinde, Fru V. Bendsen. 34. Frk. I. Gylding. 35. Skolekøkkenlærerinde, Frk. L. Winding. 36. Fru S. Meulengracht-Madsen. 37. Fru E. M. Fjeldborg. 38. Frk. S. Lauridsen.

Skolelæge: Professor P. Panum.

7. Kommuneskolen i Prinsessegade.

Skolekommissionen:

Sognepræst ved Vor Frelsers Kirke Schultz-Lorentzen, beskikket af Undervisningsministeriet.
Fru Thora Knudsen, valgt af Borgerrepræsentationen.
Læge E. Bøcher, valgt af Skoledirektionen.

Skolens Inspektør: Frk. Henriette Petersen.
Viceinspektøren: C. Hammer.

Antal af Elever i Aarets Løb samt disses Fordeling i Klasserne.

Skolen talte 31te Marts 1917	589	Elever,	hvoraf	535	Drenge	og	54 Piger.
Tilgangen i Aarets Løb har været	215	— ,	—	194	—	-	21 —
Afgangen i Aarets Løb har været	201	— ,	—	146	—	-	55 —
Skolen talte ved Aarets Udgang, 31te Marts 1918	603	— ,	—	583	—	-	20 —

Eleverne var ved Aarets Udgang fordelt i $24^1/_2$ Klasse, af hvilke $23^1/_2$ var Drengeklasser, 1 Pigeklasse. 24 Klasser i Hovedskolen.
Den halve Klasse undervistes i Dronningensgades Skole og af denne Skoles Personale.

Børneantallet i Klasserne den 31te Marts 1918:

Drengeklasser:

Klasse	Elevantal	Klasseværelse Nr.	Klasseværelsets Størrelse i Kubikmeter
Afgangsklasse	17	6	170,51
7 A	31	5	170,51
6 A	27	8	158,12
B	25	7	162,77
5 A	26	6	170,51
B	28	2	152,82
C	23	9	162,77
4 A	26	3	145,85
B	26	8	158,12
C	27	10	170,51
3 A	24	10	170,51
B	24	9	162,77
C	26	12	132,56
2 A	28	1	152,82
B	24	7	162,77
C	30	3	145,85
1 A	34	11	170,51
B	35	1	152,82
C	32	11	170,51
Hjælpekl. 5	15	13	130,26
4	18	12	132,56
3	11	2	152,82
2	14	13	130,26
1 (bl.)	12	Dronningensg. 3	148,54

Pigeklasser:

Klasse	Elevantal	Klasseværelse Nr.	Klasseværelsets Størrelse i Kubikmeter
Afgangsklasse	20	5	170,51

I *Lærerpersonalet* er der sket følgende Forandringer:

Den 1. April 1917. Gymnastiklærer O. Bohse, Gymnastiklærerinderne, Fru V. Bendsen og Frk. O. Hansen forflyttedes til andre Skoler. Frk. S. Lauridsen, Tegnelærer V. Larsen, Gymnastiklærer C. C. Petersen og Gymnastiklærerinde, Fru Urban Petersen ansattes her. Den 15. Oktober fik Frk. S. Lauridsen samlet sine Timer i Vestervoldgades Skole, og Frk. Ida Hansen ansattes her i Stedet for den 1. November.

Foruden Inspektøren, Viceinspektøren og Viceinspektricen underviser følgende Lærere og Lærerinder:

1. Sanglærer J. Berg. 2. P. W. Lindholm. 3. A. Speich. 4. J. Bredmose. 5. V. Lynge. 6. Morten Hansen. 7. C. Christensen. 8. J. Grunddal. 9. Tegnelærer O. Bergh. 10. S. T. Ørnebjerg. 11. Gymnastiklærer C. C. Petersen. 12. N. K. Kristensen. 13. Sanglærer E. M. Borregaard. 14. Tegnelærer H. Andersen. 15. A. Jensen. 16. S. K. Kruhøffer. 17. H. F. Nielsen. 18. Tegnelærer V. Larsen. 19. Frk. A. Worm. 20. Frk. S. Jensen. 21. Frk. I. Lennholm. 22. Gymnastiklærerinde, Fru Urban Petersen. 23. Haandgerningslærerinde, Frk. A. Kofoed. 24. Frk. E. Jørgensen. 25. Frk. Ida Hansen.

Skolelæge: Kredslæge K. Carøe.

8. Kommuneskolen i Dronningensgade.

Skolekommissionen:

Sognepræst ved Christianskirke Kaj Holmer, beskikket af Undervisningsministeriet.
Frk. Anna Buch, valgt af Borgerrepræsentationen.
Kommunelæge Erik Larsen, valgt af Skoledirektionen.
Skolens Inspektør: Frk. Helga Sahlertz.
Viceinspektøren: Peter Steners.

Antal af Elever i Aarets Løb samt disses Fordeling i Klasserne.

Skolen talte 31te Marts 1917	876	Elever, hvoraf	9	Drenge og	867	Piger.
Tilgangen i Aarets Løb har været	184	— —	0	—	184	—
Afgangen i Aarets Løb har været	216	— —	9	—	207	—
Skolen talte ved Aarets Udgang, 31te Marts 1918....	844	— —	0	—	844	—

Eleverne var ved Aarets Udgang fordelt i $31^1/_2$ Klasse, alle Pigeklasser.
$31^1/_2$ Klasse i Hovedskolen.

Børneantallet i Klasserne den 31te Marts 1918:

Pigeklasser.

Klasse	Elevantal	Klasseværelse Nr.	Klasseværelsets Størrelse i Kubikmeter
7 A	31	19	145,77
B	26	19	145,77
6 A	26	15	146,42
B	28	16	156,79
C	28	17	148,94
5 A	35	4	151,75
B	29	12	154,85
C	29	15	146,42
4 A	35	5	153,15
B	33	9	148,54
C	33	9	148,54
D	35	11	153,15
3 A	31	10	151,75
B	25	13	148,27
C	30	13	148,27
D	26	10	151,75
2 A	30	11	153,15
B	30	6	154,85
C	27	8	152,57
1 A	31	7	148,27
B	29	7	148,27
C	29	3	148,54
D	25	6	154,85
Hjælpekl. 7	12	4	151,75
6 A	27	16	156,79
B	17	17	148,94
5	22	14	152,57
4 A	17	12	154,85
B	20	5	153,15
3	19	8	152,57
2	19	8	152,57
1 (bl.)	10	3	148,54

I *Lærerpersonalet* er der sket følgende Forandringer:

$^1/_4$ 1917 forflyttedes Timelærerinde, Frk. Ella Hansen herfra til Skolen i Hillerødgade, og Frk. M. Termansen ansattes her med 16-20 faste Timer.

$^1/_{11}$ 1917 ansattes Frk. Ida Hansen med 4 Timer.

Foruden Inspektøren og Viceinspektøren underviser følgende Lærere og Lærerinder:

1. Sanglærer Edv. Borregaard. 2. Fru C. Zangenberg. 3. Frk. E. Hansen. 4. Frk. M. Hartvigsen. 5. Frk. E. Thorsen. 6. Frk. N. Hammer. 7. Frk. A. Olsen. 8. Frk. C. M. Hartvigsen. 9. Frk. P. Hauschou. 10. Frk. C. Holm. 11. Frk. U. Eriksen. 12. Frk. D. Mathiassen. 13. Gymnastiklærerinde, Frk. I. Lahde. 14. Frk. H. Larsen. 15. Frk. P. Brodersen. 16. Frk. A. Thomsen. 17. Frk. J. Knudsen. 18. Frk. A. Klingberg. 19. Gymnastiklærerinde, Fru Estrid Urban-Petersen. 20. Frk. H. Hall. 21. Frk. C. A. Jørgensen. 22. Frk. H. F. Hansen. 23. Frk. E. Harder. 24. Frk. E. Schmidt. 25. Frk. A. Simony. 26. Frk. M. Termansen 27. Frk. Ida Hansen.

Skolelæge: Kredslæge K. Carøe.

9. Kommuneskolen i Baadsmandsstræde.

Skolekommissionen:

Sognepræst ved Vor Frelsers Kirke C. Schultz-Lorentzen, beskikket af Undervisningsministeriet.
Raadmand G. Philipsen, valgt af Borgerrepræsentationen.
Kommunelæge P. A. Lange, valgt af Skoledirektionen.

Skolens Inspektør: Carl With.
Viceinspektøren: Jacob Løber.
Viceinspektricen: Frk. Anna Worm.

Antal af Elever i Aarets Løb samt disses Fordeling i Klasserne.

Skolen talte 31te Marts 1917	770	Elever, hvoraf	513	Drenge og	257	Piger.
Tilgangen i Aarets Løb har været	176	— —	94	—	82	—
Afgangen i Aarets Løb har været	189	— —	135	—	54	—
Skolen talte ved Aarets Udgang, 31te Marts 1918	757	— —	472	—	285	—

Eleverne var ved Aarets Udgang fordelt i 28 Klasser, af hvilke 17 var Drengeklasser, 10 Pigeklasser og 1 blandet Klasse.

28 Klasser i Hovedskolen.

Børneantallet i Klasserne den 31te Marts 1918:

Drengeklasser:

Klasse	Elevantal	Klasseværelse Nr.	Klasseværelsets Størrelse i Kubikmeter
7 A	25	6	221,92
6 A	24	12	217,63
B	25	8	176,11
5 A	31	8	176,11
B	31	12	217,63
4 A	25	16	133,88
B	24	11	216,16
3 A	33	18	187,90
B	30	3	172,26
2 A	30	4	172,37
B	31	4	172,37
1 A	35	7	177,47
B	37	2	213,87
C (bl.)	18	14	171,59
Hjælpekl. 6	21	14	171,59
5	15	13	171,08
4	22	6	221,92
3	15	17	219,65

Pigeklasser:

Klasse	Elevantal	Klasseværelse Nr.	Klasseværelsets Størrelse i Kubikmeter
7 A	19	15	135,07
6 A	34	11	216,16
5 A	33	13	171,08
4 A	30	3	172,26
3 A	31	5	223,24
B	21	5	223,24
2 A	27	1	214,22
B	23	1	214,22
1 A	30	2	213,87
B	23	7	177,47
C (bl.)	14	14	171,59

I *Lærerpersonalet* er der sket følgende Forandringer:

Afgang: 1ste April: C. L. Sarauw (Tegning). H. S. A. Hjelme. O. Bohse (Gymnastik). Lilly Nielsen. 1. November: S. F. Thorborg (Sang).

Tilgang: 1. April: C. C. Petersen (Gymnastik). M. Termansen (Husgerning.)

Foruden Inspektøren, Viceinspektøren og Viceinspektricen underviser følgende Lærere og Lærerinder:

1. Gymnastiklærer, C. Lorentzen. 2. F. Stage. 3. A. Dahlberg. 4. H. Stripp. 5. C. Carstensen. 6. O. Jørgensen. 7. J. Karsholt. 8. E. Kjær. 9. R. N. Hjerrild. 10. Gymnastiklærer C. C. Petersen. 11. J. Berthelsen. 12. Tegnelærer A. Exner. 13. Fru C. Krüger. 14. A. Christensen. 15. Frk. H. Kolling. 16. Gymnastiklærerinde, Fru Urban Petersen. 17. Frk. S. Jørgensen. 18. Fru S. Christensen. 19. Frk. M. Pedersen. 20. Frk. H. R. Roed. 21. Frk. V. Andersen. 22. Husgerningslærerinde, Frk. M. Termansen.

Skolelæge: Kredslæge K. Carøe.

10. Kommuneskolen ved Øresundsvej.

Skolekommissionen:

Sognepræst ved Filips Kirke H. Dreiøe, beskikket af Undervisningsministeriet.
Borgerrepræsentant, Hotelforpagter Povl Møller, valgt af Borgerrepræsentationen.
Overlæge N. P. Ernst, valgt af Skoledirektionen.

Skolens Inspektør: A. Fossing.
Viceinspektøren: O. Magnussen.

Antal af Elever i Aarets Løb samt disses Fordeling i Klasserne.

Skolen talte 31te Marts 1917	1078	Elever,	alle Drenge.
Tilgangen i Aarets Løb har været	288	— ,	—
Afgangen i Aarets Løb har været	267	— ,	—
Skolen talte ved Aarets Udgang, 31te Marts 1918	1099	— ,	—

Eleverne var ved Aarets Udgang fordelt i 42 Klasser, alle Drengeklasser.
38 Klasser i Hovedskolen. 4 Klasser i Pavilloner.

Børneantallet i Klasserne den 31te Marts 1918:

Drengeklasser:

Klasse	Elevantal	Klasse-værelse Nr.	Klasseværelsets Størrelse i Kubikmeter
Afgangskl.	28	7	129,96
7 A	21	12	129,96
B	18	12	129,96
C	21	11	129,78
6 A	28	22	149,49
B	28	5	129,78
C	26	Barak I.	170,21
D	23	» II.	170,21
5 A	33	5	129,78
B	32	15	149,49
C	31	15	149,49
D	33	22	149,49
4 A	32	6	129,96
B	31	23	150,23
C	31	2	129,78
D	31	21	149,49

Drengeklasser:

Klasse	Elevantal	Klasse-værelse Nr.	Klasseværelsets Størrelse i Kubikmeter
3 A	28	8	129,78
B	25	24	149,49
C	30	21	149,49
D	26	8	129,78
2 A	23	24	149,49
B	28	17	149,85
C	30	16	149,26
D	29	1	129,96
1 A	24	18	149,85
B	32	16	149,26
C	33	17	149,85
D	34	18	149,85
E	31	1	129,96
Mellemskolekl. 4	22	25	150,59
3	22	27	155,31
2 A	27	14	137,25
B	26	Barak II.	170,21
1 A	28	13	136,90
B	28	Barak I.	170,21
Hjælpekl. 6	21	11	129,78
5	23	6	129,96
4	19	7	129,96
4	17	2	129,78
3	18	19	149,85
2	14	19	149,85
Værnekl. 3	14	23	150,23

I *Lærerpersonalet* er der sket følgende Forandringer:

1ste April 1917 fik Sten Jacobsen 22 Timer. 1ste September fik E. Hansen 20 Timer.
Den 12de November 1917 afgik Gymnastiklærer Fabr. Rasmussen ved Døden.

Foruden Inspektøren og Viceinspektøren underviser følgende Lærere og Lærerinder:

1. J. Hylleholt. 2. P. Petersen. 3. N. E. Farre. 4. O. Corneliussen. 5. Emil Søby. 6. Henrik Pedersen. 7. Carl Funck. 8. O. Adrian. 9. J. Holm. 10. M. P. Palsgaard. 11. Tegnelærer Gotfred Hansen. 12. Sanglærer L. Skovsø. 13. Th. Nørlyng. 14. Kjeld Erichsen. 15. Gymnastiklærer R. Kromann. 16. Gymnastiklærer A. Storm. 17. Tegnelærer Herm. Andersen. 18. Chr. Østrup. 19. Karl Skancke. 20. N. A. Jacobsen. 21. O. Nicolaisen. 22. Gymnastiklærer Carlo Jensen. 23. Th. Egeskjold. 24. Sten Jacobsen. 25. Edv. Hansen. 26. Frk. H. Lundbye. 27. Frk. B. Volkertzen. 28. Frk. Asta Mikkelsen. 29. Frk. D. Jensen. 30. Frk. I. Halvorsen. 31. Frk. V. Olson. 32. Fru F. Hostrup-Schultz. 33. Frk. M. H.Hansen. 34. Fru I. Palsgaard. 35. Frk. J. Jensen. 36. Frk. R. Nyholm.

Skolelæge: Kommunelæge Th. Borries.

11. Kommuneskolen i Frankrigsgade.

Skolekommissionen:

Præst ved Sundby Kirke A. Schneekloth, beskikket af Undervisningsministeriet.
Fhv. Borgerrepræsentant, Fru Marie Rasmussen, valgt af Borgerrepræsentationen.
Birkefuldm. Kancelliraad Busch, valgt af Skoledirektionen.

Skolens Inspektør; Fru K. M. Petersen, f. Schrøder.
Viceinspektøren: J. Thygesen Holm.
Viceinspektricen: Fru A. Møller.

Antal af Elever i Aarets Løb samt disses Fordeling i Klasserne.

Skolen talte 31te Marts 1917 ..... 1043 Elever, alle Piger.
Tilgangen i Aarets Løb har været ..... 224 — , —
Afgangen i Aarets Løb har været ..... 241 — , —
Skolen talte ved Aarets Udgang, 31te Marts 1918 ..... 1026 — , —

Eleverne var ved Aarets Udgang fordelt i 36 Klasser.
30 Klasser i Hovedskolen. 6 Klasser i Filial.

Børneantallet i Klasserne den 31te Marts 1918:

Pigeklasser:

Klasse	Elevantal	Klasseværelse Nr.	Klasseværelsets Størrelse i Kubikmeter
Afgangskl.	20	4	139,41
7 A	27	16	146,22
B	17	4	139,41
C	25	9	134,86
6 A	27	6	153,68
B	23	6	153,68
C	35	14	135,56
D	28	16	146,22
5 A	36	11	132,91
B	29	14	135,56
C	29	13	136,02
D	23	Øres. 20	149,49
E	20	Øres. 26	154,19
4 A	36	5	143,76
B	33	5	143,76
C	35	10	133,37
D	28	Øres. 26	154,19
E	35	Øres. 20	149,49
3 A	33	12	137,51
B	23	10	133,37
C	36	3	143,76
D	28	11	132,91
2 A	36	15	130,28
B	24	15	130,28
C	31	2	143,76
D	31	2	143,76
1 A	36	1	143,76
B	28	1	143,76
C	33	8	132,91
D	34	8	132,91
F	37	9	134,86
Hjælpekl. 6	21	Øres. 28	145,77
5	23	13	136,02
4	27	12	137,51
3	27	3	143,76
Værnekl. 4	12	Øres. 29	137,51

I *Lærerpersonalet* er der sket følgende Forandringer:

Den 1/4 17 fik Gymnastiklærerinde, Frk. E. C. Herding efter Ansøgning sin Afsked fra Skoleväsenets Tjeneste. Fra samme Dato overflyttedes Frk. M. Due til Holsteinsgades Skole og Fru M. Thomsen til Vognmandsmarkens Skole. Frk. I. Christensen overflyttedes hertil fra Dronningensgades Skole med 27 af sine Timer og Vikar Frk. E. Hansen ansattes (med 29 faste Timer) som Timelærerinde her ved Skolen.

Foruden Inspektøren, Viceinspektøren og Viceinspektricen underviser følgende Lærere og Lærerinder:

1. Frk. L. Michaelsen. 2. Fru M. Knudsen. 3. Fru A. Fossing. 4. Fru E. Andersen. 5. Fru H. Rasmussen. 6. Frk. Wagner Petersen. 7. Fru J. Andreasen. 8. Haandgerningslærerinde, Frk. M. Staal. 9. Frk. C. Herskind. 10. Frk. A. Facklam. 11. Frk. M. Jeppesen. 12. Gymnastiklærerinde, Frk. A. Winther. 13. Frk. R. Hoff. 14. Sanglærerinde, Frk. G. Packness. 15. Frk. D. Bennike. 16. Frk. I. Arntz. 17. Frk. L. Marquartsen. 18. Frk. Ingeborg Jensen. 19. Frk. E. K. Rasmussen. 20. Frk. E. Nyholm. 21. Frk. I. Erlang. 22. Frk. H. Rasmussen. 23. Frk. B. Scheel. 24. Frk. E. Damgaard. 25. Fru. L. Jarner. 26. Fru D. Boye Petersen. 27. Frk. Marg. Olsen. 28. Frk. S. Christensen. 29. Frk. S. V. Petersen. 30. Frk. E. Hansen.

Skolelæge: Dr. L. Djørup.

12. Kommuneskolen i Østerrigsgade.

Skolekommissionen:

Præsten ved Nathanaels Kirke Lomholt Thomsen, beskikket af Undervisningsministeriet.
Møllermester Chr. Hansen, valgt af Borgerrepræsentationen.
Direktør Hj. Madsen, valgt af Skoledirektionen.

Skolens Inspektør: V. G. Zangenberg.
Viceinspektøren: H. Hansen Damgaard.
Viceinspektricen: Fru Th. Thorsen.

Antal af Elever i Aarets Løb samt disses Fordeling i Klasserne.

Skolen talte 31te Marts 1917	1866	Elever,	hvoraf	912	Drenge	og	954 Piger.
Tilgangen i Aarets Løb har været	430	— ,	—	216	—	-	214 —
Afgangen i Aarets Løb har været	379	— ,	—	195	—	-	184 —
Skolen talte ved Aarets Udgang, 31te Marts 1918 1917	—	,	—	933	—	-	984 —

Eleverne var ved Aarets Udgang fordelt i 65 Klasser, af hvilke 31 var Drengeklasser, 33 Pigeklasser og 1 blandet Klasse.

54 Klasser i Hovedskolen. 11 Klasser i Pavilloner.

Børneantallet i Klasserne den 31te Marts 1918:

Drengeklasser:

Klasse	Elevantal	Klasseværelse Nr.	Klasseværelsets Størrelse i Kubikmeter
7 A	35	4	148,03
B	22	4	148,03
6 A	31	24	153,51
B	32	20	153,51
C	36	22	153,51
5 A	28	28	173,13
B	29	32	173,13
C	29	22	153,51
D	30	18	153,51
4 A	33	18	153,51
B	36	29	173,13
C	31	29	173,13
D	30	20	153,51
3 A	34	33	173,13
B	33	31	173,13
C	31	26	153,51
D	30	31	173,13
2 A	31	12	153,51

Pigeklasser:

Klasse	Elevantal	Klasseværelse Nr.	Klasseværelsets Størrelse i Kubikmeter
Afgangskl.	17	21	153,51
7 A	26	27	153,51
B	28	25	153,51
C	24	21	153,51
6 A	31	11	148,03
B	31	25	153,51
C	28	27	153,51
5 A	30	5	148,03
B	30	6	150,52
C	27	17	153,51
D	28	11	148,03
E	26	15	153,51
4 A	34	19	153,51
B	34	13	153,51
C	29	17	153,51
D	31	6	150,52
3 A	35	14	153,51
B	36	23	153,51

Drengeklasser:

Klasse	Elevantal	Klasse-værelse Nr.	Klasseværelsets Størrelse i Kubikmeter
2 B	32	26	153,51
C	30	10	148,03
D	27	30	173,13
E	20	12	153,51
1 A	36	8	150,52
B	32	30	173,13
B (bl.)	16	3	133,90
C	35	8	150,52
D (bl.)	37	10	148,03
E	34	14	153 51
Hjælpekl. 7	20	24	153,51
5	21	28	173,13
3	15	16	153,51
2	17	33	173,13

Pigeklasser:

Klasse	Elevantal	Klasse-værelse Nr.	Klasseværelsets Størrelse i Kubikmeter
3 C	36	16	153,51
D	32	5	148,03
E	36	13	153,51
2 A	35	9	150,52
B	35	2	136,08
C	34	3	133,90
D	33	2	136,08
1 A	36	7	150,52
B (bl.)	14	3	133,90
C	34	1	136,08
D	34	1	136,08
E	28	15	153,51
Hjælpekl. 5	24	19	153,51
4	16	9	150,52
3	13	23	153,51
2	19	7	150,52

I *Lærerpersonalet* er der sket følgende Forandringer:

Den 1ste April 1917 ansattes Viceinspektør ved Skolen paa Enghaveplads, V. G. Zangenberg som Inspektør her ved Skolen, d. 1. April 1917 flyttedes A. Poulsen hertil fra Sundbyøster Skole, d. 1. April 1917 afgav Tegnelærer A. Willadsen sine Timer her for at faa samlede Timer ved Skolen ved Sundholm, medens Tegnelærer V. Olsen fik 4 Timer her, d. 1. April 1917 ansattes Fru J. Wisbech Pedersen, der ikke før havde haft Timer, med 25 Timer.

Foruden Inspektøren, Viceinspektøren og Viceinspektricen underviser følgende Lærere og Lærerinder:

1. L. Christensen. 2. Gymnastiklærer P. Brandt. 3. Sløjdlærer G. Halvorsen. 4. Tegnelærer Bjørn Erichsen. 5. O. Adrian. 6. A. Larsen. 7. D. Boolsen. 8. J. C. Thousig. 9. Gymnastiklærer H. Blümel. 10. Erik Jensen. 11. M. Hartling. 12. L. P. Søndergaard. 13. B. Westphal Nielsen. 14. N. P. Jacobsen. 15. A. Poulsen 16. Johs Andersen. 17. A. Hansen. 18. Ernst Müller. 19. Th. Wisbech Pedersen. 20. A. Fenger. 21. J. V. Bach. 22. Tegnelærer V. Olsen. 23. B. Hansen. 24. K. Rehm. 25. Haandgerningslærerinde, Fru E. Høpfner. 26. Frk. A. Petersen. 27. Fru E. Poulsen. 28. Fru I. Stangerup. 29. Frk. K. Flindt. 30. Frk. Margrethe Petersen. 31. Fru A. Dyhre. 32. Fru I. Fahrenkrug. 33. Frk. M. Bertelsen. 34. Fru M. Hartling. 35. Frk. E. Husum. 36. Sanglærerinde, Frk. G. Packness. 37. Frk. G. Nielsen. 38. Frk. H. Michaelsen. 39. Frk. C. Rønne. 40. Sanglærerinde, Fru C. Adrian. 41. Frk. I. Herling. 42. Gymnastiklærerinde, Frk. M. Nicolaysen. 43. Frk. A. Kragh. 44. Gymnastiklærerinde, Frk. K. Dahl. 45. Frk. I. Thorsen. 46. Fru S. Boëtius. 47. Frk. H. Madsen. 48. Fru A. Næsgaard. 49. Frk. Ag. Petersen. 50. Frk. T. Struve. 51. Frk. D. Christensen. 52. Fru A. Windfeldt Jensen. 53. Fru J. Wisbech Pedersen.

Skolelæge: Kommunelæge Th. Borries.

13. Kommuneskolen i Sundby Øster.

Skolekommissionen:

Sognepræst ved Filips Kirke H. N. Dreiøe, beskikket af Undervisningsministeriet.
Borgerrepræsentant, Driftsbestyrer, Kaptajn C. F. Kiær, valgt af Borgerrepræsentationen.
Gaardejer Jakob Jakobsen, valgt af Skoledirektionen.

Skolens Inspektør: Jakob V. Pedersen.
Viceinspektøren: P. Kirchheiner.
Viceinspektricen: Frk. S. Nyholm.

Antal af Elever i Aarets Løb samt disse Fordeling i Klasserne.

Skolen talte 31te Marts 1917	1530	Elever,	hvoraf	780	Drenge	og	750	Piger.
Tilgangen i Aarets Løb har været	329	— ,	—	172	—	-	157	—
Afgangen i Aarets Løb har været	343	— ,	—	178	—	-	165	—
Skolen talte ved Aarets Udgang, 31te Marts 1918	1516	— ,	—	774	—	-	742	—

Eleverne var ved Aarets Udgang fordelt i 52 Klasser, af hvilke 25 var Drengeklasser, 25 Pigeklasser og 2 blandede Klasser.

52 Klasser i Hovedskolen.

Børneantallet i Klasserne den 31te Marts 1918:

Drengeklasser:

Klasse	Elevantal	Klasse-værelse Nr.	Klasseværelsets Størrelse i Kubikmeter
7 A	29	19	163,53
B	23	7	159,69
6 A	32	13	168,66
B	27	19	163,53
C	31	7	159,69
5 A	35	17	162,79
B	30	13	168,66
C	37	21	160,91
4 A	32	15	159,40
B	26	17	162,79
C	34	23	171,53
D	30	23	171,53
3 A	35	11	157,86
B	32	15	159,40
D	35	11	157,86
2 A	34	9	157,86
B	30	3	151,00
D	30	9	157,86
1 A	39	1	150,67
B	40	1	150,67
C	40	3	151,00
D (bl.)	20	21	160,91
Hjælpekl. 7	18	25	119,23
6	13	25	119,23
5	15	27	119,23
3	17	27	119,23
2	10	24	119,23

Pigeklasser:

Klasse	Elevantal	Klasse-værelse Nr.	Klasseværelsets Størrelse i Kubikmeter
7 A	28	20	163,53
B	22	20	163,53
C	24	18	162,79
6 A	33	22	160,91
B	30	22	160,91
C	32	8	159,69
5 A	26	16	159,40
B	22	8	159,69
C	30	26	200,63
4 A	36	14	168,66
B	32	14	168,66
C	35	5	157,34
3 A	30	10	157,86
B	31	10	157,86
C	32	12	157,86
D	24	12	157,86
2 A	36	6	157,34
B	34	4	151,00
D	32	6	157,34
1 A	33	2	150,67
B	33	2	150,67
C	32	4	151,00
D (bl.)	19	21	160,91
Hjælpekl. 7	21	18	162,79
6	14	16	159,40
4	12	24	119,23
2	9	24	119,23

I *Lærerpersonalet* er sket følgende Forandringer:

Den 1ste April 1917. Afgang: A. Poulsen blev flyttet til Østerrigsgades Skole. Frk. I. M. Winding blev flyttet til Vognmandsmarkens Skole. Frk. Agnete Larsen blev flyttet til Østerrigsgades Skole. Fru L. Nørvang fik Orlov et Aar.

Tilgang: N. E. Jensen ansattes med 24 Timer. Frk. Christa Nielsen ansattes med 26 T. (= 36 T.) Husgerning.

Foruden Inspektøren, Viceinspektøren og Viceinspektricen underviser følgende Lærere og Lærerinder:

1. J. H. Jensen. 2. H. P. Knudsen. 3. P. J. Nørgaard. 4. C. B. S. Munk. 5. Sanglærer J. F. Berg. 6. J. B. Østergaard. 7. C. Th. Frølich. 8. Gymnastiklærer C. Christiansen. 9. Gymnastiklærer C.

G. Kjær. 10. A. E. Henriksen. 11. N. L. Hansen. 12. S. V. Iversen. 13. Tegnelærer C. F. L. Røgind. 14. L. P. Olsen. 15. N. P. Jensen. 16. G. M. Hjørlund. 17. Sløjdlærer H. J. Allert. 18. N. E. Jensen. 19. Fru A. J. Specht. 20. Frk. O. C. Nyboe. 21. Fru A. J. Frølich. 22. Haandgerningslærerinde, Frk. B. Larsen. 23. Fru R. Bendtsen. 24. Fru M. B. E. Iversen. 25. Frk. R. Hoff. 26. Fru C. F. A. Henriksen. 27. Frk. A. J. C. Pedersen. 28. Frk. A. E. S. Krogh. 29. Fru S. Wind. 30. Frk. G. Schaumburg. 31. Gymnastiklærerinde, Frk. A. C. Mortensen. 32. Frk. S. C. Nielsen. 33. Frk. L. M. C. Ekeroth. 34. Frk. A. K. Nascou Kristensen. 35. Frk. B. M. Bredmose. 36. Frk. I. M. Hedin. 37. Frk. E. E. Arnefelt. 38. Haandgerningslærerinde, Fru E. S. Hansen. 39. Frk. E. M. Hansen. 40. Frk. M. Poulsen. 41. Frk. K. Hansen. 42. Frk. C. Nielsen.

Skolelæge: Dr. A. Friedlænder.

14. Kommuneskolen ved Sundholm.

Skolekommissionen:

Sognepræst ved Sundby Kirke G. A. Schneekloth, beskikket af Undervisningsministeriet.
Borgerrepræsentant, Gasværksforvalter F. V. Hansen, valgt af Borgerrepræsentationen.
Smørhandler F. K. C. Sørensen, valgt af Skoledirektionen.

Skolens Inspektør: Frøken M. Haunstrup.
Viceinspektøren: L. C. Müller-Geiel.
Viceinspektricen: Frøken A. J. J. Rybo.

Antal af Elever i Aaret Løb samt disses Fordeling i Klasserne.

Skolen talte 31te Marts 1917	2366	Elever,	hvoraf	1160	Drenge	og	1206 Piger.
Tilgangen i Aarets Løb har været	642	— ,	—	320	—		322 —
Afgangen i Aarets Løb har været	634	— ,	—	299	—		335 —
Skolen talte ved Aarets Udgang, 31te Marts 1918	2374	— ,	—	1181	—		1193 —

Eleverne var ved Aarets Udgang fordelt i 80 Klasser, af hvilke 38 var Drengeklasser, 40 Pigeklasser og 2 blandede Klasser.

60 Klasser i Hovedskolen. 20 Klasser i Pavilloner.

Børneantallet i Klasserne den 31te Marts 1918:

Drengeklasser:

Klasse	Elevantal	Klasseværelse Nr.	Klasseværelsets Størrelse i Kubikmeter
7 A	23	3	154,88
B	24	13	157,86
C	26	Barak 29	170,21
6 A	29	5	154,88
B	26	3	154,88
C	29	13	157,86
D	30	5	154,88
5 A	34	17	163,38
B	32	17	163,38
C	34	15	167,16
D	33	15	167,16
4 A	35	Barak 34	173,13
B	34	11	157,86
C	36	Barak 35	173,13
D	27	Barak 34	173,13
E	33	Barak 35	173,13

Pigeklasser:

Klasse	Elevantal	Klasseværelse Nr.	Klasseværelsets Størrelse i Kubikmeter
Afgangskl.	14	20	157,86
7 A	26	8	161,33
B	22	8	161,33
C	23	14	157,86
6 A	27	12	157,86
B	31	21	157,86
C	31	21	157,86
D	30	14	157,86
5 A	35	16	167,16
B	31	19	157,86
C	29	18	163,38
D	35	18	163,38
4 A	31	23	167,16
B	30	23	167,17
C	33	25	163,38
D	29	12	157,86

Drengeklasser:

Klasse	Elevantal	Klasseværelse Nr.	Klasseværelsets Størrelse i Kubikmeter
3 A	34	Barak 31	170,21
B	28	Barak 31	170,21
C	34	11	157,86
D	27	Barak 38	170,21
E	25	Barak 32	170,21
F	31	Barak 33	173,13
2 A	36	7	161,33
B	33	Barak 37	170,21
C	33	Barak 38	170,21
D	33	7	161,33
E	23	2	106,34
F	32	9	154,75
1 A	35	Barak 30	170,21
B (bl.)	19	28	139,69
C	36	9	154,75
D	32	Barak 30	170,21
E	34	Barak 36	173,13
F	32	vagabonderende	
G	37	Barak 36	173,13
Hjælpekl. 5	26	Barak 33	173,13
4	25	Barak 29	170,21
3	19	2	106,34
2	21	1	69,49
1 (bl.)	11	1	69,49

Pigeklasser:

Klasse	Elevantal	Klasseværelse Nr.	Klasseværelsets Størrelse i Kubikmeter
E	27	16	167,16
3 A	34	10	154,75
B	30	25	163,38
C	34	28	139,69
D	34	10	154,75
E	27	24	167,16
2 A	35	Barak 37	170,21
B	36	27	139,69
C	32	vagabonderende	
D	30	6	154,83
E	34	Barak 32	170,21
1 A	37	6	154,83
B (bl.)	19	28	139,69
C	36	4	154,83
D	38	4	154,83
E	34	vagabonderende	
F	32	27	139,69
Realklasse	18	19	157,86
Mellemskolekl. 4	25	20	157,86
3	26	22	157,86
2	24	24	167,16
1	32	26	163,38
Hjælpekl. 6	19	22	157,86
5	20	26	163,38
1 (bl.)	9	1	69,49
Værnekl. 6	14	Frankrg.	

I *Lærerpersonalet* er der sket følgende Forandringer:

Den 1. April 1917 blev Gymnastiklærerinde, Fru Bendtsen flyttet hertil fra Vestervoldgades Skole med 10 ugentlige Timer, Frk. Termannsen ansat med 10 ugentlige Timer, Frk. E. Olsen med 30 ugentlige Timer og Tegnelærer Olsen med 20 ugentlige Timer, Frk. L. Nielsen fra Baadmandsstrædes Skole fik sine Timer samlet her, Buchhave fra Enghaveplads omflyttede hertil med alle sine Timer, Daugaard flyttede herfra til Vestervoldgades Skole, Frk. L. Olsen flyttede herfra til Jagtvejens Skole. Den 1. Maj 1917 blev Frk. Gertrud Nissen ansat her med 22 ugentlige Timer.

Foruden Inspektøren, Viceinspektøren og Viceinspektricen underviser følgende Lærere og Lærerinder:

1. Abildgaard. 2. J. Christensen. 3. S. E. Jensen. 4. Sanglærer Gutfeld. 5. Voerberg. 6. A. Pedersen. 7. Stangerup. 8. Gymnastiklærer Bohse, 9. Thormar. 10. Wetterholtz. 11. Gymnastiklærer C. G. Hansen. 12. Poulsen. 13. Mathiasen. 14. H. Jensen. 15. Bendtsen. 16. Liebetrau. 17. Buchhave. 18. H. C. Jensen. 19. Tegnelærer Willadsen. 20. J. Hansen. 21. Nielsen. 22. Sløjdlærer Jacobsen. 23. Tegnelærer Olsen. 24. Frk. Anne Bruun. 25. Fru Voerberg. 26. Frk. Iversen. 27. Frk. Søby. 28. Frk. Anna Krogh. 29. Frk. Parsbo. 30. Frk. Baggesen. 31. Frk. Aabye. 32. Fru Krabbe. 33. Haandgerningslærerinde, Fru Fabricius. 34. Frk. Jørgensen. 35. Fru U. Olsen. 36. Frk. Østerbol. 37. Frk. Heden. 38. Frk. Flagstad. 39. Frk. Hastrup. 40. Frk. Goldmann. 41. Frk. Schultz. 42. Frk. N. Hansen. 43. Frk. Beck. 44. Fru Poulsen. 45. Frk. Th. Hansen. 46. Gymnastiklærerinde, Fru Jensen. 47. Gymnastiklærerinde, Frk. Rahbeck-Jensen. 48. Gymnastiklærerinde, Fru Bendtsen. 49. Frk. Plum. 50. Frk. Begtrup-Hansen. 51. Frk. I. Krog. 52. Frk. Asmussen. 53. Frk. Thye. 54. Frk. Bredal. 55. Frk. Weitemeyer. 56. Frk. Klingsey. 57. Frk Battaglia. 58. Fru Toxværd. 59. Frk. Svendsen. 60. Frk. Steners. 61. Frk. Olga Jensen. 62. Fru Videbæk. 63. Frk. L. Nielsen. 64. Gymnastiklærerinde, Frk. Groth. 65. Frk. Havemann. 66. Frk. E. Olsen. 67. Frk. Termannsen. 68. Frk. Nissen.

Skolelæge: Dr. L. Djørup.

15. Kommuneskolen i Tietgensgade.

Skolekommissionen:

Sognepræsten ved Maria Kirke C. Schousboe, beskikket af Undervisningsministeriet.
Grosserer, Frk. Vilhelmine Rerup, valgt af Borgerrepræsentationen.
Møbelfabrikant J. P. Mørck, valgt af Skoledirektionen.

Skolens Inspektør: Frk. Elisabeth Prætorius.
Viceinspektøren: Karl Olsen.
Viceinspektricen: Frk. Nanna Smith.

Antal af Elever i Aarets Løb samt disses Fordeling i Klasserne.

Skolen talte 31te Marts 1917 ..... 1275 Elever, hvoraf 614 Drenge og 661 Piger.
Tilgangen i Aarets Løb har været ..... 246 — , — 115 — - 131 —
Afgangen i Aarets Løb har været..... 358 — , — 181 — - 177 —
Skolen talte ved Aarets Udgang, 31te Marts 1918 1163 — , — 548 — - 615 —

Eleverne var ved Aarets Udgang fordelt i 44 Klasser, af hvilke 18 var Drengeklasser, 21 Pigeklasser og 5 blandede Klasser.

41 Klasser i Hovedskolen. 3 Klasser i Filial.

Børneantallet i Klasserne den 31te Marts 1918:

Drengeklasser:

Klasse	Elevantal	Klasseværelse Nr.	Klasseværelsets Størrelse i Kubikmeter
7 A	30	3	167,08
6 A	30	5	166,20
B	26	19	166,55
C	22	1	145,00
5 A	35	1	145,00
B	26	3	167,08
C	20	9	168,46
4 A	31	19	166,55
B	34	2	145,00
3 A	32	9	168,46
B	27	11	166,55
C	23	17	168,46
2 A	34	7	166,00
B	25	15	166,00
C (bl.)	17	2	145,00
1 A	35	11	166,55
B (bl.)	17	13	166,00
C (bl.)	13	13	166,00
E (bl.)	19	7	166,00
Hjælpekl. 7	17	M. K. 12	125,04
6	13	5	166,20
3	16	17	168,46
1 (bl.)	6	vagabonderende	

Pigeklasser:

Klasse	Elevantal	Klasseværelse Nr.	Klasseværelsets Størrelse i Kubikmeter
7 A	24	12	166,55
B	12	20	166,55
6 A	29	6	166,20
B	27	12	166,55
C	19	8	166,00
5 A	35	4	167,08
B	23	10	168,46
C	26	6	166,20
4 A	27	10	168,46
B	29	14	166,00
C	30	14	166,00
3 A	39	18	168,46
B	25	4	167,08
C	27	18	168,46
2 A	34	15	166,00
B	33	16	166,00
C (bl.)	13	2	145,00
1 A	35	16	166,00
B (bl.)	19	13	166,00
C (bl.)	16	13	166,00
E (bl.)	23	7	166,00
Hjælpekl. 7	11	20	166,55
6	14	M. K. 11	122,16
5	21	M. K. 12	125,04
4	18	8	166,00
1 (bl)	6	vagabonderende	

I *Lærerpersonalet* er der sket følgende Forandringer:

Ved Skoleaarets Begyndelse mistede Tegnelærer Busk sine 4 Timer. C. Levinsen, Frk. Marg. Olsen og Frk. N. Axelsen overflyttedes til andre Skoler. Frk. Johansen fik 9 Timer og Gymnastiklærerne Carlo Jensen og Daugaard henholdsvis 6 og 4 Timer her ved Skolen. Frk. Thaarup fik 8 Timer i Engelsk ved Mellemskolen paa Ny Carlsbergvej.

Foruden Inspektøren, Viceinspektøren og Viceinspektricen underviser følgende Lærere og Lærerinder:

1. L. Güthler. 2. H. Wilster. 3. N. C. Stenfeldt-Nielsen. 4. Gymnastiklærer J. Jensen. 5. V. Sorterup. 6. C. A. Jürgensen. 7. O. Søgaard. 8. Gymnastiklærer P. A. Mortensen. 9. Tegnelærer C. Grambye. 10. Sanglærer C. V. A. Fremming. 11. V. Hertz. 12. N. C. Søby. 13. K. M. Nielsen. 14. Aa. Nielsen. 15. Gymnastiklærer Carlo Jensen. 16. Gymnastiklærer Daugaard. 17. Frk. M. Hartvigsen. 18. Frk. C. Wesche. 19. Frk. S. Valentiner. 20. Frk. M. Rieffestahl. 21. Frk. A. Lange. 22. Fru D. Stenfeldt-Nielsen. 23. Fru M. Uldall. 24. Frk. C. Rievers. 25. Fru H. Bachevold. 26. Frk. I. Bruun. 27. Gymnastiklærerinde, Fru M. Christiansen. 28. Frk. Th. Olsen. 29. Sanglærerinde, Frk. L. Hansen. 30. Frk. F. Jacobsen. 31. Frk. V. Thaarup. 32. Frk. H. Nissen. 33. Frk. L. Winding. 34. Frk. A. Stephensen. 35. Frk. M. Lyhne. 36. Frk. J. Larsen. 37. Frk. E. Lunøe. 38. Gymnastiklærerinde, Frk. M. Porst. 39. Frk. M. Olesen.

Skolelæge: Professor P. Panum.

16. Kommuneskolen ved Gasværksvej.

Skolekommissionen:

Præst ved Elias Kirke A. Fibiger, beskikket af Undervisningsministeriet.
Borgerrepræsentant, Forretningsfører J. Johansen, valgt af Borgerrepræsentationen.
Boghandler August Bang, valgt af Skoledirektionen.

Skolens Inspektør: H. P. Bruun.
Viceinspektøren: J. Svendsen.
Viceinspektricen: Frøken H. Müllerz.

Antal af Elever i Aarets Løb samt disses Fordeling i Klasserne.

Skolen talte 31te Marts 1917	1303	Elever,	hvoraf	690	Drenge	og	613	Piger.
Tilgangen i Aarets Løb har været	286	— ,	—	150	—	-	136	—
Afgangen i Aarets Løb har været	296	— ,	—	158	—	-	138	—
Skolen talte ved Aarets Udgang, 31te Marts 1918	1293	— ,	—	682	—	-	611	—

Eleverne var ved Aarets Udgang fordelt i 46 Klasser, af hvilke 22 var Drengeklasser, 21 Pigeklasser og 3 blandede Klasser.

36 Klasser i Hovedskolen. 10 Klasser i Pavilloner.

Børneantallet i Klasserne den 31te Marts 1918:

Drengeklasser:				Pigeklasser:			
Klasse	Elevantal	Klasse-værelse Nr.	Klasseværelsets Størrelse i Kubikmeter	Klasse	Elevantal	Klasse-værelse Nr.	Klasseværelsets Størrelse i Kubikmeter
Afgangskl.	34	3	166,62	Afgangskl.	17	8	246,81
7 A	22	9	166,55	7 A	28	6	166,62
B	21	9	166,55	B	14	6	166,62
6 A	26	17	170,51	C	20	8	246,81
B	23	17	170,51	6 A	25	4	166,62
C	24	3	166,62	B	17	4	166,62

Drengeklasser:

Klasse	Elevantal	Klasse værelse Nr.	Klasseværelsets Størrelse i Kubikmeter
5 A	31	5	166,62
B	25	11	171,09
C	28	5	166,62
4 A	36	13	171,09
B	35	11	171,09
C	30	13	171,09
3 A	37	15	160,17
B	30	15	160,17
C	32	Barak	170,21
2 A	32	2	163,67
B	24	Barak	170,21
C	35	Barak	170,21
1 A	36	1	163,67
B (bl.)	21	1	163,67
C	31	Barak	170,21
C (bl.)	15	7	246,40
D (bl.)	20	7	246,40
Hjælpekl. 6	12	16	166,64
4	22	Barak	170,21

Pigeklasser:

Klasse	Elevantal	Klasse-værelse Nr.	Klasseværelsets Størrelse i Kubikmeter
5 A	26	Barak	170,21
B	28	16	166,64
C	28	10	166,62
4 A	28	Barak	170,21
B	32	10	166,62
C	34	12	171,09
3 A	35	Barak	170,21
B	26	18	171,09
C	32	18	171,09
2 A	32	Barak	170,21
B	29	14	171,24
C	31	Barak	170,21
1 A	35	14	171,24
B	31	2	163,67
B (bl.)	14	1	163,67
C (bl.)	15	7	246,81
D (bl.)	16	7	246,81
Hjælpekl. 6	18	12	171,09

I *Lærerpersonalet* er der sket følgende Forandringer:

Den 1. April overgik Lærer Mau Hansen til Forchhammersvejs Skole. Gymnastikl. C. V. Jensen til Tietgensg. Skole, E. Andersen til Haderslevg. Skole og Frk. G. E. Lundholm til Nansensg. Skole — ansattes Gymnastiklærer Daugaard fra Haderslevgades Skole og Aksel Olesen fra Vikarlisten. Den 1. September forflyttedes Timelærer C. Ottosen til Randers Statsskole, hans Timer overtoges af Vikar M. K. Neis. Den 2. September døde Frk. A. Calreit, de ledigblevne Timer overtoges fra 1. Oktober af Frk. K. V. Amundsen fra Hindegades Skole.

Foruden Inspektøren, Viceinspektøren og Viceinspektricen underviser følgende Lærere og Lærerinder:

1. Tegnelærer O. Stenfeldt-Nielsen. 2. L. Leopold. 3. C. Østrup. 4. Sanglærer O. Diderichsen. 5. C. Petersen. 6. O. Mortensen. 7. S. Pedersen. 8. Gymnastiklærer J. Wolff. 9. W. Hoff. 10. E. Nielsen. 11. Fl. Møller. 12. H. Jensenius. 13. R. Bruhn. 14. H. Møller. 15. Gymnastiklærer Daugaard. 16. M. K. Neis. 17. A. Olesen. 18. Fru B. Ewald. 19. Frk. A. Michelsen. 20. Frk. E. Pelle. 21. Frk. M. Petersen. 22. Frk. M. Holck. 23. Fru L. Esche. 24. Frk. I. Nyholm. 25. Frk. I. Hertz. 26. Frk. H. Andresen. 27. 28. Frk. K. Calreit. 29. Frk. C. Vilsbæk. 30. Sanglærerinde, Fru C. Kristensen. 31. Gymnastiklærerinde, Frk. M. Nielsen. 32. Fru P. Givskov. 33. Gymnastiklærerinde, Frk. A. Steen. 34. Frk. Th. Nielsen. 35. Fru B. Thompson. 36. Frk. K. Nielsen. 37. Fru E. Rosenstand. 38. Frk. M. Eriksen. 39. Frk. K. Amundsen.

Skolelæge: Professor, Dr. med. H. A. Nielsen.

17. Kommuneskolen i Oehlenschlägersgade.

Skolekommissionen:

Sognepræst ved Gethsemane Kirke Richard Thomsen, beskikket af Undervisningsministeriet.
1. Viceformand i Folketinget K. M. Klausen, valgt af Borgerrepræsentationen.
Fhv. Birkedommer A. Thrane, valgt af Skoledirektionen.

Skolens Inspektør: B. Madsen.
Viceinspektøren: H. Chr. Larsen.
Viceinspektricen: Frk. A. Jørgensen.

Antal af Elever i Aarets Løb samt disses Fordeling i Klasserne.

Skolen talte 31te Marts 1917	1134	Elever,	hvoraf	583	Drenge	og	551 Piger.
Tilgangen i Aarets Løb har været.....	226	— ,	—	107	—		119 —
Afgangen i Aarets Løb har været	266	— ,	—	142	—		124 —
Skolen talte ved Aarets Udgang, 31te Marts 1918	1094	— ,	—	548	—		546 —

Eleverne var ved Aarets Udgang fordelt i 39 Klasser, af hvilke 18 var Drengeklasser, 20 Pigeklasser og 1 blandet Klasse.

39 Klasser i Hovedskolen.

Børneantallet i Klasserne den 31te Marts 1918:

Drengeklasser:

Klasse	Elevantal	Klasseværelse Nr.	Klasseværelsets Størrelse i Kubikmeter
7 A	24	3	151,18
6 A	29	11	155,74
B	29	1	150,59
C	24	5	151,23
5 A	36	3	151,18
B	32	1	150,59
4 A	28	17	158,89
B	31	7	155,74
3 A	29	7	155,74
B	27	15	157,46
C	26	17	158,89
2 A	31	15	157,46
B	27	13	155,74
C	34	13	155,71
1 A	35	9	155,74
B	33	11	155,74
C (bl.)	19	9	155,74
D	33	Vandreklasse	
Hjælpekl. 6	21	5	151,23

Pigeklasser:

Klasse	Elevantal	Klasseværelse Nr.	Klasseværelsets Størrelse i Kubikmeter
7 A	23	12	156,21
6 A	29	4	150,72
B	25	16	155,52
5 A	34	12	156,21
B	33	14	155,95
4 A	27	18	157,67
B	26	14	155,95
3 A	27	19	159,33
B	26	16	155,52
C	28	6	150,72
2 A	25	2	150,59
B	25	8	150,67
C	30	8	150,67
1 A	40	10	151,18
B	30	10	151,18
C (bl.)	19	9	155,74
D	26	2	150,59
Hjælpekl. 7	15	4	150,72
6	21	6	150,72
4	23	18	157,67
2	14	19	159,33

I *Lærerpersonalet* er der sket følgende Forandringer:

1ste April afgav Gymnastiklærer P. A. Mortensen sine 2 Timer her, og i hans Sted fik Gymnastiklærer Waldorff 2 Timer. Samme Dato overflyttedes Køllgaard med sine Eftermiddagstimer til Vanløse Skole. De derved ledigblevne Timer læstes som vakante til 1. November, da S. Maltesen nyansattes her som Timelærer, og Fru S. V. Jørgensen fik 2 Timer.

Foruden Inspektøren, Viceinspektøren og Viceinspektricen underviser følgende Lærere og Lærerinder:

1. K. Pedersen. 2. J. Korse. 3. Joh. Lund. 4. Sanglærer C. Udsen. 5. H. C. Hansen. 6. Gymnastiklærer L. Johansen. 7. P. J. Pedersen. 8. H. C. Jensen. 9. Gymnastiklærer S. Waldorff. 10. J. P. Søgaard. 11. Tegnelærer C. N. N. Flindt. 12. H. Køllgaard. 13. E. Tscherning. 14. C. Nøsted. 15. Ej. Hanssen. 16. Sløjdlærer Poul Rasmussen. 17. S. Maltesen. 18. Fru M. Lütken. 19. Frk. M. Christensen. 20. Frk. H. Krog. 21. Frk. H. Nyemann. 22. Sanglærerinde, Frk. L. Høyer. 23. Frk. I. Esmann. 24. Frk. N. Amdrup. 25. Skolekøkkenlærerinde, Frk. Joh. Nyholm. 26. Frk. I. Tønder. 27. Fru R. Blessing. 28. Frk. A. Larsen. 29. Frk. Joh. Herløw. 30. Frk. E. Theil. 31. Gymnastiklærerinde, Fru K. Harboe Jensen. 32. Frk. M. Secher. 33. Frk. E. Olsen. 34. Frk. E. Sørensen. 35. Fru S. V. Jørgensen.

Skolelæge: Professor, Dr. med. H. A. Nielsen.

18. Kommuneskolen i Haderslevgade.

Skolekommissionen:

Præst ved Matthæus Kirke Just Christensen, beskikket af Undervisningsministeriet.
Borgerrepræsentant, Frk. A. Hoffmann, valgt af Borgerrepræsentationen.
Læge Chr. Øllgaard, valgt af Skoledirektionen.

Skolens Inspektør: Chr. Jensen.
Viceinspektøren: C. C. F. Nielsen.
Viceinspektricen: Frk. A. Cederholm.

Antal af Elever i Aarets Løb samt disses Fordeling i Klasserne.

Skolen talte 31te Marts 1917	1347	Elever, hvoraf	644	Drenge og	703	Piger.
Tilgangen i Aarets Løb har været	429	— , —	213	— -	216	—
Afgangen i Aarets Løb har været	390	— , —	214	— -	176	—
Skolen talte ved Aarets Udgang, 31te Marts 1918	1386	— , —	643	— -	743	—

Eleverne var ved Aarets Udgang fordelt i 49 Klasser, af hvilke 22 var Drengeklasser, 26 Pigeklasser og 1 blandet Klasse.

49 Klasser i Hovedskolen.

Børneantallet i Klasserne den 31te Marts 1918:

Drengeklasser:

Klasse	Elevantal	Klasseværelse Nr.	Klasseværelsets Størrelse i Kubikmeter
Afgangskl.	28	13	154,18
7 A	29	5	150,90
6 A	31	15	154,89
B	29	15	154,89
5 A	30	9	148,59
B	26	13	154,18
4 A	33	19	153,17
B	27	23	154,89
C	23	19	153,17
3 A	31	11	153,17
B	35	17	152,53
C	33	17	152,53
D	30	5	150,90
2 A	33	3	150,33
B	25	7	150,90
C	27	3	150,33
D	22	11	153,17
1 A	28	25	152,53
B	29	7	150,90
C	28	23	154,89
D (bl.)	15	2	149,56
E	26	9	148,59
Hjælpekl. 5	25	25	152,53

Pigeklasser:

Klasse	Elevantal	Klasseværelse Nr.	Klasseværelsets Størrelse i Kubikmeter
Afgangskl.	21	20	155,47
7 A	23	24	153,17
B	22	20	155,47
6 A	29	21	154,18
B	23	18	152,53
C	29	16	153,17
D	22	24	153,17
5 A	33	22	154,18
B	29	21	154,18
4 A	32	10	152,53
B	31	14	154,18
C	27	22	154,18
3 A	33	12	155,47
B	31	8	150,33
C	26	10	152,53
D	29	6	150,90
2 A	36	6	150,90
B	33	12	155,47
C	32	4	150,90
1 A	31	4	150,90
B	35	2	149,56
C	32	2	149,56
D (bl.)	16	8	150,33
E	36	27	277,74
Hjælpekl. 3 A	15	16	153,17
B	20	18	152,53
2	17	14	154,18

I *Lærerpersonalet* er der sket følgende Forandringer:

Den 1ste April tog Fru A. Stryhn sin Afsked. De ledigblevne Timer tildeltes Fru B. Tang. Samme Dato blev C. E. G. Levinsen overflyttet fra Tietgensgades Skole hertil, og Gymnastiklærer H. C. Daugaard afgav sine Timer, der overtoges af E. O. V. Andersen.

Foruden Inspektøren, Viceinspektøren og Viceinspektricen underviser følgende Lærere og Lærerinder:

1. C. Thomsen. 2. M. Jepsen. 3. Sanglærer E. Hansen,. 4. H. Rune. 5. R. Biilmann. 6. H. Stryhn. 7. J. P. Ranvig. 8. H. L. Federspiel. 9. A. F. O. C. Rostgaard-Nielsen. 10. Gymnastiklærer P. C. Madsen. 11. O. W. Larsen. 12. V. B. Hansen. 13. C. C. S. Larsen. 14. Tegnelærer P. Busk. 15. Gymnastiklærer E. O. V. Andersen. 16. Gymnastiklærer C. V. Jensen. 17. C. E. G. Levinsen. 18. A. Henriksen. 19. Frk. P. J. Plum. 20. Frk K. M. C. Larsen. 21. Frk. K. C. E. Knudsen. 22. Sanglærerinde, Frk. L. L. A. Høyer. 23. Frk. O. E. Skouboe. 24. Frk. I. A. Randbøll. 25. Frk. N. E. F. Larsen. 26. Frk. B. S. Honum. 27. Frk. A. M. Heise. 28. Frk. A. Hansen. 29. Frk. A. J. M. Rasmussen. 30. Gymnastiklærerinde, Fru H. E. Bonde. 31. Frk. E A. Haase. 32. Fru H. Weile. 33. Fru M. M. C. Clausen. 34. Frk. D. Bennike. 35. Frk. L. E. Leth-Rasmussen. 36. Frk. A. E. Ulrich. 37. Frk. I. M. Giersing. 38. Gymnastiklærerinde, Fru O. Kalf. 39. Frk. E. H. Wellejus. 40. Frk. D. Hartmann-Petersen. 41. Fru B. Tang.

Skolelæge: Kommunelæge Vilh. Asmund.

19. Kommuneskolen i Matthæusgade.

Skolekommissionen:

Sognepræst ved St. Matthæus Kirke Provst T. Levinsen, beskikket af Undervisningsministeriet.
Borgerrepræsentant, Kommunelærer C. J. Møller, valgt af Borgerrepræsentationen.
Læge M. P. Buhl, valgt af Skoledirektionen.

Skolens Inspektør: N. Skarvig.
Viceinspektøren: H. Chr. Johannessen.
Viceinspektricen: Frk. I. Tofte.

Antal af Elever i Aarets Løb samt disses Fordeling i Klasserne.

Skolen talte 31te Marts 1917	1142	Elever,	hvoraf	586	Drenge	og	556	Piger
Tilgangen i Aarets Løb har været	256	—	—	129	—	-	127	—
Afgangen i Aarets Løb har været	256	—	—	132	—	-	124	—
Skolen talte ved Aarets Udgang, 31te Marts 1918	1142	—	—	583	—	-	559	—

Eleverne var ved Aarets Udgang fordelt i 39 Klasser, af hvilke 18 var Drengeklasser, 17 Pigeklasser og 4 blandede Klasser.

37 Klasser i Hovedskolen. 2 Klasser i Pavilloner.

Børneantallet i Klasserne den 31te Marts 1918:

Drengeklasser:				Pigeklasser:			
Klasse	Elevantal	Klasse-værelse Nr.	Klasseværelsets Størrelse i Kubikmeter	Klasse	Elevantal	Klasse-værelse Nr.	Klasseværelsets Størrelse i Kubikmeter
7 A	28	10	168,53	7 A	21	9	182,68
B	29	10	168,53	B	17	9	182,68
6 A	29	12	177,28	6 A	32	11	168,07
B	20	14	187,64	B	26	5	167,51
C	20	14	187,64	5 A	30	15	158,41

Drengeklasser:

Klasse	Elevantal	Klasse-værelse Nr.	Klasseværelsets Størrelse i Kubikmeter
5 A	33	18	177,89
B	21	12	177,28
C	33	4	168,06
4 A	36	8	152,90
B	28	8	152,90
D	26	18	177,89
3 A	34	6	181,62
B	27	6	181,62
2 A	34	16	158,00
B	32	16	158,00
C (bl.)	18	1	163,62
1 A	34	2	163,08
B	23	2	163,08
D (bl.)	27	1	163,62
F (bl.)	18	4	168,06
Hjælpekl. 3	23	Barak Nr. 37	170,21
2 (bl.)	10	13	177,33

Pigeklasser:

Klasse	Elevantal	Klasse-værelse Nr.	Klasseværelsets Størrelse i Kubikmeter
5 B	22	11	168,07
C	33	13	177,33
4 A	36	17	188,21
B	34	19	178,39
C	33	19	178,39
3 A	38	5	167,51
B	37	17	188,21
2 A	33	7	153,30
B	33	7	153,30
C (bl.)	15	1	163,62
1 A	35	3	163,68
B	26	3	163,68
D (bl.)	13	1	163,62
F (bl.)	14	4	168,06
Hjælpekl. 5	26	Barak Nr. 37	170,21
2 (bl.)	5	13	177,33

I *Lærerpersonalet* er der sket følgende Forandringer:

Tilgang 1/4 17: Gymnastiklærer L. C. S. Waldorff, Frk. K. J. Christensen (fra Sjællandsgades Skole), Gymnastiklærerinde, Frk. L. S. Winther. 1/11 17: Fru S. V. Jørgensen, født Scheving.

Afgang 1/4 17: Gymnastiklærerinde, Frk. S. Algreen-Ussing. 30/6 17: Frk. K. J. Christensen (til Sjællandsgades Skole).

Foruden Inspektøren, Viceinspektøren og Viceinspektricen underviser følgende Lærere og Lærerinder:

1. Sanglærer H. P. Ernst Hansen. 2. J. P. Olsen. 3. Gymnastiklærer J. C. Nellemose. 4. H. P. Nielsen. 5. Th. Thomsen. 6. Tegnelærer P. Dambæk. 7. Gymnastiklærer L. C. S. Waldorff. 8. H. H. Reimer. 9. A. Bohn Ipsen. 10. V. Stahlschmidt. 11. H. Egeskjold. 12. H. Hansen. 13. H. P. Andersen. 14. A. Aagaard. 15. Gymnastiklærer O. V. Kongsted. 16. K. Mathias. 17. A. C. Laursen. 18. Frk. A. Møller. 19. Frk. M. Eggert. 20. Frk. I. Randbøll. 21. Frk. N. Sønderberg. 22. Frk. M. Lange. 23. Fru B. Thomsen. 24. Frk. S. Petersen. 25. Frk. K. Christensen. 26. Frk. Julie Thomsen. 27. Haandgerningslærerinde, Frk. A. Sørensen. 28. Gymnastiklærerinde, Fru K. Harboe Jensen. 29. Gymnastiklærerinde, Frk. L. Haugaard. 30. Frk. G. Thorsen. 31. Frk. A. Matthiasen. 32. Fru G. Mynster Petersen. 33. Fru Sigrid Jørgensen. 34. Frk. J. Kragh. 35. Frk. A. C. Schade. 36. Gymnastiklærerinde, Frk. L. S. Winther. 37. Frk. Joh. Madsen.

Skolelæge: Kommunelæge Vilh. Asmund.

20. Kommuneskolen ved Enghavevej.

Skolekommissionen:

Sognepræst ved Krist-Kirken J. C. F. Rønne, beskikket af Undervisningsministeriet.
Borgerrepræsentant, Landstingsmand H. Trier, valgt af Borgerrepræsentationen.
Overretssagfører M. Lemvigh Müller, valgt af Skoledirektionen.

Skolens Inspektør: Frøken D. G. Ulrich.
Viceinspektøren: J. F. Fischer.
Viceinspektricen: Frk. A. M. S. From.

Antal af Elever i Aarets Løb samt disses Fordeling i Klasserne.

Skolen talte 31te Marts 1917 ..... 1385 Elever, hvoraf 729 Drenge og 656 Piger.
Tilgangen i Aarets Løb har været ..... 289 — , — 165 — - 124 —
Afgangen i Aarets Løb har været ..... 269 — , — 140 — - 129 —
Skolen talte ved Aarets Udgang, 31te Marts 1918 1405 — , — 754 — - 651 —

Eleverne var ved Aarets Udgang fordelt i 49 Klasser, af hvilke 26 var Drengeklasser, 22 Pigeklasser og 1 blandet Klasse.

47 Klasser i Hovedskolen. 2 Klasser i Filial.

Børneantallet i Klasserne den 31te Marts 1918:

Drengeklasser:

Klasse	Elevantal	Klasseværelse Nr.	Klasseværelsets Størrelse i Kubikmeter
7 A	30	12	153,36
B	34	22	153,08
6 A	29	6	156,11
B	31	4	153,84
5 A	33	22	153,08
B	32	6	156,11
C	29	4	153,84
4 A	29	14	156,11
B	31	8	153,36
C	31	8	153,36
3 A	26	Vandreklasse	
B	32	do.	
C	24	do.	
2 A	32	Haderslg. 1	132,10
B	29	10	153,74
C	29	Haderslg. 1	132,10
1 A	34	16	154,77
B	35	14	156,11
C	27	16	154,77
D (bl.)	21	10	153,74
Mellemskolekl. 4	21	20	150,14
3	20	24	151,55
2	25	18	155,15
1	29	25	150,14
Hjælpekl. 5	26	12	153,36
4	20	Vandreklasse	
3	15	do.	

Pigeklasser:

Klasse	Elevantal	Klasseværelse Nr.	Klasseværelsets Størrelse i Kubikmeter
7 A	26	19	152,05
6 A	24	9	153,26
B	26	5	153,36
C	29	9	153,26
5 A	34	23	152,13
B	30	19	152,05
C	29	7	154,86
4 A	30	17	153,26
B	28	11	155,08
C	28	3	155,08
D	27	7	154,86
3 A	28	3	155,08
B	28	13	153,36
C	34	13	153,36
2 A	34	15	155,06
B	33	11	155,08
C	34	17	153,26
1 A	35	21	150,14
B	22	21	150,14
C	35	15	155,06
D (bl.)	18	10	153,74
Hjælpekl. 6	20	5	153,36
5	19	23	152,13

I *Lærerpersonalet* er der sket følgende Forandringer:

Lærer J. Nielsen afskediget 1. April 1917 efter Ansøgning. Sanglærer E. Wilhelmi afskediget 1. Januar 1918 efter Ansøgning. 1. April 1917 forflyttedes Gymnastiklærer Mortensen til Tietgensgade og Frk. G. S. Winther til Raadmandsgade. Samme Dato ansattes P. H. Jensen med 29 Timer, Frk. Brandt med 36 Timer og Gymnastiklærerinde, Frk. L. S. Winther med 3 Timer.

Foruden Inspektøren, Viceinspektøren og Viceinspektricen underviser følgende Lærere og Lærerinder:

1. E. A. Jacobs. 2. N. K. Kristensen. 3. J. N. T. Nielsen. 4. L. G. Jensen. 5. A. M. K. Parding. 6. Tegnelærer C. N. V. Flindt. 7. P. J. Christensen. 8. C. A. Jürgensen. 9. H. P. Kyrre. 10. J. C. E. Bonnichsen. 11. Gymnastiklærer K. K. Andersen. 12. G. M. P. Bjørnvig. 13. A. M. Lasthein. 14. Tegnelærer P. Busk. 15. H. P. F. Rønne. 16. J. Fog. 17. G. Th. M. Rasmussen. 18. Gymnastiklærer C. W. Jensen. 19. P. Hassing. 20. H. P. Jensen. 21. Frk. C. M. C. Christensen. 22. Frk. L. P. Schou. 23. Frk. M. C. Nielsen. 24. Frk. L. Clausen-Bagge. 25. Frk. E. M. Birkfeld. 26. Frk. F. A. G. Tersløw. 27. Frk. S. C. Øllgaard. 28. Frk. N. K. Blom. 29. Fru C. H. J. Nansen. 30. Frk. J. C. Jantzen. 31. Gymnastiklærerinde, Fru E. H. Bonde. 32. Sanglærerinde, Frk. L. D. Hansen. 33. Fru A. J. M. K. Nielsen. 34. Frk. M. M. Koch. 35. Haandgerningslærerinde, Frk. A. A. E. J. Sørensen. 36. Gymnastiklærerinde. Frk. L. C. M. Hougaard. 37. Frk. B. Clausen-Bagge. 38. Frk. J. M. Mogensen. 39. Tegnelærerinde, Frk. K. A. Jørgensen. 40. Frk. R. Claudi Hansen. 41. Frk. L. M. H. Harfot. 42. Frk. E. A. L. Skytte. 43, Fru G. Fischer. 44. Gymnastiklærerinde, Frk. L. S. Winther. 45. Frk. L. M. A. Brandt.

Skolelæge: Dr. Otto Lendrop.

21. Kommuneskolen paa Enghaveplads.

Skolekommissionen:

Præst ved Krist-Kirken L. Jørgensen, beskikket af Undervisningsministeriet.
Borgerrepræsentant, Varemægler Just Cohn, valgt af Borgerrepræsentationen.
Praktiserende Læge E. Hendrichsen, valgt af Skoledirektionen.

Skolens Inspektør: R. C. Mortensen.
Viceinspektøren: J. Kyng.
Viceinspektricen: Frk. C. Lissner.

Antal af Elever i Aarets Løb samt disses Fordeling i Klasserne.

Skolen talte 31te Marts 1917	1242	Elever,	hvoraf	564	Drenge og	678 Piger.
Tilgangen i Aarets Løb har været	258	— ,	—	119	— -	139 —
Afgangen i Aarets Løb har været	309	— ,	—	132	— -	177 —
Skolen talte ved Aarets Udgang, 31te Marts 1918.	1191	— ,	—	551	— -	640 —

Eleverne var ved Aarets Udgang fordelt i 45 Klasser, af hvilke 20 var Drengeklasser og 24 Pigeklasser og 1 blandet Klasse.

39 Klasser i Hovedskolen. 6 Klasser i Pavilloner.

Børneantallet i Klasserne den 31te Marts 1918:

Drengeklasser:

Klasse	Elevantal	Klasse-værelse Nr.	Klasseværelsets Størrelse i Kubikmeter
7 A	27	9	162,78
6 A	29	7	161,60
B	27	7	161,60
5 A	28	1	153,02
B	23	21	195,91
4 A	37	13	160,66
B	30	11	162,56
C	21	13	160,66
3 A	38	17	162,78
B	34	11	162,56
2 A	37	19	153,42
B	29	17	162,78
C	25	15	161,60
1 A	40	15	161,60
B	25	19	153,42
C (bl.)	12	9	162,78
Hjælpekl. 7	12	1	153,02
6	20	22	195,20
5	22	21	195,91
4	26	22	195,20
2	9	23	72,62

Pigeklasser:

Klasse	Elevantal	Klasse-værelse Nr.	Klasseværelsets Størrelse i Kubikmeter
7 A	17	18	159,48
B	11	18	159,48
6 A	26	16	162,56
B	22	16	162,56
5 A	33	2	153,52
B	24	12	163,58
4 A	37	12	163,58
B	30	2	153,52
C	28	20	153,02
3 A	38	Barak 38	170,21
B	33	2	153,52
2 A	35	Barak 29	170,21
B	19	Barak 38	170,21
C	26	20	153,02
1 A	41	Barak 28	170,21
B	38	Barak 28	170,21
C (bl.)	18	9	162,78
Realklasse	20	4	163,58
Mellemskolekl. 4	22	6	163,55
3	22	8	162,56
2	22	3	162,56
1	25	5	160,66
Hjælpekl. 7	13	14	163,55
6	26	14	163,55
4	14	23	72,62

I *Lærerpersonalet* er der sket følgende Forandringer:

Afgaaede: Fra 1. April 1917 ansattes Skolens hidtilværende Viceinspektør V. G. Zangenberg som Inspektør ved Skolen i Østerrigsgade, og Lærer H. Buchhave overgik med alle sine Timer til Skolen ved Sundholm. Fru Emma v. Sperling overgik med alle sine Timer til Skolen i Vigerslev Allé.

Tilkomne: Fra 1. April 1917 ansattes hidtilværende Lærer ved Hindegades Skole J. Kyng som Viceinspektør ved Enghaveplads Skole i den afgaaede V. G. Zangenbergs Sted.

Timefordelingsændring: Frk. H. Køhler, der 1. April 1916 havde faaet 5 af sine Timer ved Ny Carlsbergvejs Mellemskole, opgav dem igen 1. April 1917, idet hun overtog de Mellemskole-Timer, afdøde Frk. E. M. Høst havde haft paa Enghaveplads, og saaledes atter fik alle sine Timer samlede her.

Foruden Inspektøren, Viceinspektøren og Viceinspektricen underviste følgende Lærere og Lærerinder:

1. F. Hansen. 2. H. Kristensen. 3. V. Wulffsen. 4. C. L. Gellert. 5. Gymnastiklærer O. P. Jacobsen. 6. H. A. Baltzar. 7. John Nordbo. 8. Otto Voldborg. 9. Sanglærer Otto Mikkelsen. 10. Jens Højer. 11. R Rafaelsen. 12. A. Mund. 13. Sv. Aa. Thomsen. 14. J. Møller Laustrup. 15. Tegnelærer Georg Ulmer. 16. K. Frigast Hansen. 17. Simon Christensen. 18. Emil Andersen. 19. Frk. A. Plesner. 20. Frk. T. Lundbeck. 21. Frk. M. Enevoldsen. 22. Fru M. Svendsen. 23. Skrivelærerinde, Fru J. Koch Hansen. 24. Fru B. Scheuer. 25. Frk. A. Ziebe. 26. Frk. J. Kohsel. 27. Gymnastiklærerinde, Frk. M. E. Nielsen. 28. Frk. R. Petersen. 29. Frk. A. Borgen. 30. Frk. E. Jensen. 31. Frk. A. Reichgrüber. 32. Frk. H. Køhler. 33. Gymnastiklærerinde, Fru K. M. Klint. 34. Frk. R. Claudi Hansen. 35. Frk. Frida Krogh. 36. Frk. A. Frisenette. 37. Frk. I. M. Danckert. 38. Frk. J. Wendel.

Skolelæge: Dr. Otto Lendrop.

22. Kommuneskolen ved Ny Carlsbergvej.

Skolekommissionen:

Sognepræst ved Apostel-Kirken Friis-Berg, beskikket af Undervisningsministeriet.
Borgerrepræsentant, Fru Helga Larsen, valgt af Borgerrepræsentationen.
Boghandler Madsen-Lind, valgt af Skoledirektionen.

Skolens Inspektør: Holger Rützebeck.
Viceinspektøren: Th. Nielsen.
Viceinspektricen: Frk. M. Christiansen.

Antal af Elever i Aarets Løb samt disses Fordeling i Klasserne.

Skolen talte 31te Marts 1917	1398	Elever,	hvoraf	662	Drenge	og	736	Piger.
Tilgangen i Aarets Løb har været	356	— ,	—	143	—	-	213	—
Afgangen i Aarets Løb har været	338	— ,	—	158	—	-	180	—
Skolen talte ved Aarets Udgang, 31te Marts 1918	1416	— ,	—	647	—	-	769	—

Eleverne var ved Aarets Udgang fordelt i 50 Klasser, af hvilke 22 var Drengeklasser, 26 Pigeklasser og 2 blandede Klasser.

50 Klasser i Hovedskolen.

Børneantallet i Klasserne den 31te Marts 1918:

Drengeklasser:				Pigeklasser:			
Klasse	Elevantal	Klasse-værelse Nr.	Klasseværelsets Størrelse i Kubikmeter	Klasse	Elevantal	Klasse-værelse Nr.	Klasseværelsets Størrelse i Kubikmeter
7 A	31	12	159,56	Afgangsklasse	16	25	207,13
6 A	28	10	162,65	7 A	26	22	162,65
B	27	11	159,56	C	23	25	207,13
C	26	12	159,56	6 A	31	21	164,71
D	24	11	159,56	B	31	20	168,85
				C	34	22	162,65

Drengeklasser:

Klasse	Elevantal	Klasseværelse Nr.	Klasseværelsets Størrelse i Kubikmeter
5 A	27	8	205,39
B	30	9	162,65
C	28	9	162,65
4 A	30	5	159,56
B	22	4	159,56
C	27	8	205,39
D	28	3	159,56
3 A	37	3	159,56
B (bl.)	12	15	162,65
C	35	4	159,56
2 A	33	2	159,56
B	32	2	159,56
C (bl.)	16	6	159,56
1 A	38	1	201,50
B	39	1	201,50
C	21	6	159,56
Hjælpekl. 6	17	10	162,65
4	22	7	130,47
2	17	3	159,56

Pigeklasser:

Klasse	Elevantal	Klasseværelse Nr.	Klasseværelsets Størrelse i Kubikmeter
5 A	33	19	207,13
B	27	20	168,85
C	27	19	207,13
4 A	36	18	162,65
B	36	17	162,65
C	36	18	162,65
3 A	36	16	162,65
B (bl.)	17	15	162,65
C	22	16	162,65
2 A	36	14	165,71
B	27	15	165,71
C	16	6	159,56
1 A	37	13	162,65
B	40	13	162,65
C	29	26	140,00
Mellemskolekl. 3	23	23	162,65
2	25	24	164,71
1	27	7	130,47
Hjælpekl. 6	17	21	164,71
5	18	26	140,00
4	22	17	162,65
3	21	14	165,71

I *Lærerpersonalet* er der sket følgende Forandringer:

Tilgang: Frk. V. Thaarup og Tegnelærer L. Olsen.
Afgang: Frk. Køhler, L. Birkfeld, Tegnelærer G. Blom og Sanglærer E. Wilhelmi.

Foruden Inspektøren, Viceinspektøren og Viceinspektricen underviser følgende Lærere og Lærerinder:

1. J. F. V. Schiellerup. 2. H. P. Rasmussen. 3. J. L. H. Schad. 4. H. F. Nielsen. 5. C. G. Krenchel. 6. J. V. Ahrenst. 7. Sløjdlærer J. Korsholm. 8. R. Biilmann. 9. C. N. Weile. 10. O. L. E. Pedersen. 11. Gymnastiklærer H. Petersen. 12. S. C. E. Kiilerich. 13. P. Hansen. 14. Gymnastiklærer O. V. Kongsted. 15. K. A. N. Lundgren. 16. M. A. Hansen. 17. Tegnelærer V. J. F. Larsen. 18. Tegnelærer L. J. Olsen. 19. Frk. V. Rimestad. 20. Fru F. M. H. Schiellerup. 21. Frk. L. E. Laudrup. 22. Frk. S. F. Müller. 23. Fru A. M. K. Schad. 24. Sanglærerinde, Fru C. V. Kristensen. 25. Frk. D. M. M. Rützebeck. 26. Frk. E. C. M. Schou. 27. Frk. B. Kjær. 28. Frk. N. E. Krüger. 29. Frk. V. M. Thaarup. 30. Gymnastiklærerinde, Frk. N. Petersen. 31. Frk. B. K. Jensen. 32. Frk. G. Vorbech. 33. Frk. C. M. Gyberg. 34. Gymnastiklærerinde, Fru K. M. Klint. 35. Gymnastiklærerinde, Frk. Th. Asmussen. 36. Frk. K. A. Larsen. 37. Frk. C. E. Christensen. 38. Frk. S. C. Egebjerg. 39. Frk. E. Foverskov. 40. Frk. A. C. F. Christoffersen. 41. Frk. A. Neimann. 42. Frk. P. K. Jacobsen. 43. Fru C. A. Jørgensen.

Skolelæge: Dr. A. Friedlænder.

23. Kommuneskolen i Valby.

Skolekommissionen:

Sognepræst ved Jesuskirken Poul Oldenburg, beskikket af Undervisningsministeriet.
Fhv. Borgerrepræsentant, Læge J. V. Duurloo, valgt af Borgerrepræsentationen.
Gaardejer L. Bech, valgt af Skoledirektionen.

Skolens Inspektør: P. Würst.
Viceinspektøren: Fr. Jensen
Viceinspektricen: Frk. Alfrida Hansen.

Antallet af Elever i Aarets Løb samt disses Fordeling i Klasserne.

Skolen talte 31te Marts 1917	1304 Elever, hvoraf	630 Drenge og	674 Piger.
Tilgangen i Aarets Løb har været	267 — , —	140 —	127 —
Afgangen i Aarets Løb har været	279 — , —	134 —	145 —
Skolen talte ved Aarets Udgang, 31te Marts 1918	1292 — , —	636 —	656 —

Eleverne var ved Aarets Udgang fordelt i 48 Klasser, af hvilke 23 var Drengeklasser, 23 Pigeklasser og 2 blandede Klasser,

40 Klasser i Hovedskolen. 8 Klasser i Filial.

Børneantallet i Klasserne den 31te Marts 1918:

Drengeklasser:

Klasse	Elevantal	Klasseværelse Nr.	Klasseværelsets Størrelse i Kubikmeter
Afgangskl.	21	11	180,38
7 A	25	1	185,24
B	23	13	177,52
6 A	33	17	177,52
B	24	17	177,52
C	24	11	180,38
5 A	36	15	180,38
B	30	15	180,38
4 A	29	19	181,03
B	26	19	181,03
C	28	5	185,24
D	13	1	185,24
3 A	30	3	182,25
B	23	3	182,25
C	23	7	182,25
2 A	33	Skoleg. 3	149,56
B	28	9	180,71
C	32	9	180,71
1 A	36	Skoleg. 1	161,98
B	30	Skoleg. 1	161,98
C (bl.)	21	Skoleg. 3	149,56
D (bl.)	24	20	175,76
Hjælpekl. 7	14	13	177,52
4	16	5	185,24
3	14	7	182,25

Pigeklasser:

Klasse	Elevantal	Klasseværelse Nr.	Klasseværelsets Størrelse i Kubikmeter
7 A	27	10	175,76
B	21	10	175,76
6 A	27	12	176,42
B	26	12	176,42
C	28	16	170,53
5 A	36	14	173,50
B	34	14	173,50
4 A	36	4	177,02
B	26	4	177,02
C	35	18	176,42
3 A	36	8	177,02
B	27	Skoleg. 4	149,54
C	26	8	177,02
2 A	31	Skoleg. 2	162,44
B	24	6	177,02
C	28	Skoleg. 4	149,54
1 A	36	6	177,02
B	33	Skoleg. 2	162,44
C (bl.)	14	Skoleg. 3	149,56
D (bl.)	15	20	175,76
Hjælpekl. 6	22	20	175,76
5	20	2	177,02
4	22	18	176,42
3	13	16	170,53
2	13	2	177,02

I *Lærerpersonalet* er der sket følgende Forandringer:

1ste April 1917 ansattes Frk. Sigrid Petersen som Timelærerinde med 18 Timer, Tegnelærer P. Busk overtog 2 Timer, og Haandgerningslærerinde, Frk. Kofoed fratraadte paa Grund af manglende Haandgerningstimer.

Fra 1. Januar 1918 fik Timelærerne J. Fisker og Gymnl. O. Kongsted, samt Timelærerinderne, Frk. M. Munck og Gymnastiklærerinde, Frk. L. Salling Winther fast Ansættelse.

Foruden Inspektøren, Viceinspektøren og Viceinspektricen underviser følgende Lærere og Lærerinder:

1. Alfr. Nielsen. 2. Chr. Beyerholm. 3. J. Permin. 4. M. Eriksen. 5. Vald. Jensen. 6. Johs. Hansen. 7. Gymnastiklærer Knud Christiansen. 8. Tegnelærer Axel Hansen. 9. S. Fr. Nørlyng. 10. N. Arnvig. 11. Ernst Gehl. 12. Johs. Fraas. 13. E. W. Petersen. 14. J. Hervil. 15. Knud Larsen. 16. Tegnelærer P. Busk. 17. B. S. I. Fisker. 18. Gymnastiklærer Kongsted. 19. Frk. A. D. Witt-Hansen. 20. Frk. Joh. Christensen. 21. Frk. Julie Møller. 22. Fru A. Teisen. 23. Frk. M. Volkertzen. 24. Frk. Alex. Larsen. 25. Fru Marie Nielsen. 26. Frk. A. Dahl. 27. Frk. H. Grandjean. 28. Frk. A. Stribolt. 29. Frk. A. Vorbeck. 30. Frk. E. Nygaard. 31. Sanglærerinde, Frk. A. Eberlin. 32. Frk. Ch. Ulrich. 33. Frk. M. Farre. 34. Frk. Jensine Christensen. 35. Fru H. Termansen. 36. Gymnastiklærerinde, Frk. Th. Asmussen. 37. Frk. M. Munch. 38. Frk. A. M. Knudsen. 39. Frk. Louise Vorbeck. 40. Gymnastiklærerinde, Frk. L. Salling Winther. 41. Frk. Sigrid Petersen.

Skolelæge: Politilæge Søren Hansen.

24. Kommuneskolen i Vigerslev.

Skolekommissionen:

Sognepræst ved Timotheus Kirke J. A. Lindeburg, beskikket af Undervisningsministeriet.
Borgerrepræsentant, Tapetserer J. P. Jönson, valgt af Borgerrepræsentationen.
Smørhandler J. Christiansen, valgt af Skoledirektionen.

Skolens Inspektør: P. Lundbye.
Viceinspektøren: M. Madsen.
Viceinspektricen: Frk. A. Nielsen.

Antal af Elever i Aarets Løb samt disses Fordeling i Klasserne.

Skolen talte 31te Marts 1917	1297	Elever,	hvoraf	659	Drenge	og	638 Piger.
Tilgangen i Aarets Løb har været	410	— ,	—	208	—	-	202 —
Afgangen i Aarets Løb har været	294	— ,	—	139	—	-	155 —
Skolen talte ved Aarets Udgang, 31te Marts 1918	1413	— ,	—	728	—	-	685 —

Eleverne var ved Aarets Udgang fordelte i 49 Klasser, af hvilke 23 var Drengeklasser, 21 Pigeklasser og 5 blandede Klasser.

49 Klasser i Hovedskolen.

Børneantallet i Klasserne den 31te Marts 1918.

Drengeklasser:

Klasse	Elevantal	Klasseværelse Nr.	Klasseværelsets Størrelse i Kubikmeter
7 A	26	1	157,45
B	24	1	157,45
6 A	34	2	157,45
B	26	3	157,45
D	15	4	157,45
5 A	35	4	157,45
B	27	5	157,45
C	34	5	157,45
4 A	32	7	157,45
B	22	6	157,45
C	34	8	157,45
3 A	32	9	157,45
B	33	7	157,45
C	29	10	157,45
2 A	35	11	157,45
B	28	8	157,45
C	30	9	157,45
D	28	10	157,45
1 A	34	12	157,45
B (bl.)	24	11	157,45
C	37	12	157,45
D (bl.)	19	24	157.45
F (bl.)	10	25	153,94
Hjælpekl. 6	18	3	157,45
5	29	6	157,45
3	13	23	75,37
2 (bl.)	6	21	77,89
1 (bl.)	14	23	75,37

Pigeklasser:

Klasse	Elevantal	Klasseværelse Nr.	Klasseværelsets Størrelse i Kubikmeter
Afgangskl.	15	13	157,45
7 A	25	14	157,45
B	24	13	157,45
6 A	32	16	157,45
C	33	17	157,45
5 A	31	18	157,45
B	33	14	157,45
C	31	19	157,45
4 A	36	20	157,45
B	32	15	157,45
C	30	16	157,45
3 A	36	22	157,45
B	36	17	157,45
C	33	18	157,45
2 A	36	24	157,45
B	36	19	157,45
C	33	20	157,45
1 A	34	25	153,94
B (bl.)	10	11	157,45
C	38	22	157,45
D (bl.)	17	24	157,45
F (bl.)	12	25	153,94
Hjælpekl. 7	17	15	157,45
6	14	21	77,89
2 (bl.)	10	21	77,89
1 (bl.)	1	23	75,37

I *Lærerpersonalet* er der sket følgende Forandringer:

Fru E. Wernberg forflyttedes til Vognmandsmarkens Skole 1. April 1917. Fru v. Sperling forflyttedes hertil fra Skolen ved Enghaveplads 1 April 1917. Frk. Joh. Meyer fik faste Timer 1. April 1917. Fru Hørding fik efter Ansøgning Afsked med Pension 1. Septbr. 1917. Frk. Ingeborg Jessen fik faste Timer 1. November 1917.

Foruden Inspektøren, Viceinspektøren og Viceinspektricen underviser følgende Lærere og Lærerinder:

1. C. Jensen. 2. C. F. K. Hassager. 3. A. G. Pedersen. 4. N. Sivgaard. 5. J. J. H. W. Erlandsen. 6. M. Hjortlund. 7. P. M. P. Kastrup. 8. Gymnastiklærer F. M. Olsen. 9. T. Asmussen. 10. H. H. Thompson. 11. Tegnelærer L. F. F. Engman. 12. P. M. Rafaelsen. 13. J. B. Jespersen. 14. A. P. Christiansen. 15. Gymnastiklærer O. V. Kongsted. 16. S. P. J. Mosdal. 17. Frk. J. G. Grandjean. 18. Frk. E. M. Brødegaard. 19. Frk. J. Klingenberg. 20. Frk. N. J. K. V. Adler Lund. 21. Frk. V. Clausen. 22. Frk. M. R. V. Renk. 23 Frk. E. S. K. Møller. 24. Frk. I. A. West. 25. Gymnastiklærerinde, Frk. A. D. K. Andersen. 26. Frk. O. C. Olsen. 27. Frk. M. K. Neckelmann. 28. Fru J. M. F. Stahlschmidt. 29. Fru E. J. v. Sperling. 30. Skolekøkkenlærerinde, Fru I. C. W. Smith. 31. Frk. E. Kold Svendsen. 32. Haandgerningslærerinde, Frk. A. M. C. Kofoed. 33. Frk. H. R. Arhnung. 34. Gymnastiklærerinde, Frk. L. Salling Winther 35. Frk. G. Jørgensen. 36. Frk. K. Bloch. 37. Frk. J. F. E. P. Madsen. 38. Frk. J. D. N. Meyer. 39. Frk. I. Jessen.

Skolelæge: Politilæge Søren Hansen.

25. Kommuneskolen i Brønshøj.

Skolekommissionen:

Sognepræst ved Brønshøj Kirke H. P. Aastrup, beskikket af Undervisningsministeriet.
Borgerrepræsentant, Hovedkasserer J. Arnskov, valgt af Borgerrepræsentationen.
Handelsgartner Th. Bartholdy, valgt af Skoledirektionen.

Skolens Inspektør: C. C. Gormsen.
Viceinspektøren: E. C. Rangel-Nielsen.
Viceinspektricen: Fru K. Andersen.

Antal af Elever i Aarets Løb samt disses Fordeling i Klasserne.

Skolen talte 31te Marts 1917	1235	Elever,	hvoraf	641	Drenge og	594	Pigør.
Tilgangen i Aarets Løb har været	270	— ,	—	151	—	119	—
Afgangen i Aarets Løb har været	284	— ,	—	141	—	143	—
Skolen talte ved Aarets Udgang, 31te Marts 1918	1221	— ,	—	651	—	570	—

Eleverne var ved Aarets Udgang fordelt i 46 Klasser, af hvilke 22 var Drengeklasser, 22 Pigeklasser og 2 blandede Klasser.

29 Klasser i Hovedskolen. 17 Klasser i Filial.

Børneantallet i Klasserne den 31te Marts 1918:

Drengeklasser:				Pigeklasser:			
Klasse	Elevantal	Klasse-værelse Nr.	Klasseværelsets Størrelse i Kubikmeter	Klasse	Elevantal	Klasse værelse Nr.	Klasseværelsets Størrelse i Kubikmeter
Afgangskl. (bl.)	9	1	166,66	Afgangskl. (bl.)	10	1	166,66
7	32	3	166,66	7	19	2	166,66
V.løse -	18	5	185,41	V.løse -	19	8	166,53
6 A	31	15	150,85	6 A	34	5	166,04
B	23	3	166,66	B	21	1	166,66
V.løse -	29	9	173,92	V.løse -	30	9	173,92

Drengeklasser:				Pigeklasser:			
Klasse	Elevantal	Klasse-værelse Nr.	Klasseværelsets Størrelse i Kubikmeter	Klasse	Elevantal	Klasse-værelse Nr.	Klasseværelsets Størrelse i Kubikmeter
5 A	35	7	166,04	5 A	34	6	166,04
B	23	15	150,85	B	22	2	166,66
V.løse -	31	5	185,41	V.løse -	30	1	163,53
4 A	31	12	116,77	4 A	36	4	165,35
B	31	7	166,04	B	23	5	166,04
C (bl.)	12	13	89,30	C (bl.)	9	13	89,30
V.løse -	35	10	186,30	V.løse -	31	7	166,53
3 A	33	16	135,24	3 A	29	10	117,77
B	31	4	165,35	B	18	6	166,04
V.løse	37	10	186,30	V.løse - A	29	6	173,92
2 A	36	8	164,95	V.løse - B	17	1	163,53
B	36	8	164,95	2 A	30	11	117,69
V.løse - A	19	4	177,02	B	24	10	117,77
— - B	15	4	177,02	V.løse - A	25	3	170,62
1 A	31	12	116,77	V.løse - B	21	3	170,62
B	20	11	117,69	1 A	20	9	117,77
V.løse -	33	2	163,58	B	23	9	117,77
Hjælpekl. 4	20	13	89,30	V.løse -	16	2	163,58

I *Lærerpersonalet* er der sket følgende Forandringer:

Ved Skoleaarets Begyndelse afgik Tegnelærer J. L. Olsen til Ny Carlsbergvejens Skole og tilkom P S. Degerbøl fra Vognmandsmarkens Skole og H. N. Køllgaard fra Øhlenschlægersgades Skole.

Foruden Inspektøren, Viceinspektøren og Viceinspektricen underviser følgende Lærere og Lærerinder:

1. I. V. Tørning. 2. N. Filskov. 3. V. Møller. 4. Johs. Hansen. 5. H. K. Jensen. 6. Viggo Nielsen. 7. H. N. Køllgaard. 8. Johs. Rasmussen. 9. Carl Otto. 10. Sanglærer J. Madsen. 11. Tegnelærer H. K. Larsen. 12. O. Egerod. 13. H. Pedersen. 14. Gymnastiklærer H. A. Petersen. 15. V. I. Nielsen. 16. Gymnastiklærer J. L. Heide. 17. P. S. Degerbøl. 18. H. Christiansen. 19. E. Glode-Olsen. 20. Frk. B. Hansen. 21. Frk. M. Dahl. 22. Frk. A. Knudsen. 23. Frk. L. Munch. 24. Frk. E. Torbensen. 25. Fru H. Møller. 26. Frk. E. Svendsen. 27. Fru L. Bruun. 28. Frk. E. Genkel. 29. Fru C. Rasmussen. 30. Frk. E. Wieck. 31. Sanglærerinde, Frk. G. Packness. 32. Gymnastiklærerinde, Frk. I. Thomsen. 33. Fru M. Mosbech. 34. Fru E. Jørgensen. 35. Fru E. Ravn-Rasmussen. 36. Sanglærerinde, Fru P. Bøje. 37. Frk. A. M. Jacobsen. 38. Gymnastiklærerinde, Fru H. Mynther. 39. Frk. Joh. Petersen. 40. Frk. L. Engelstoft.

Skolelæge: Dr. med. C. A. Blume.

26. Kommuneskolen ved Frederikssundsvej.

Skolekommissionen:

Sognepræst ved Kapernaums Kirke A. M. Møller, beskikket af Undervisningsministeriet.
Fhv. Borgerrepræsentant, Forretningsfører W. Arup, valgt af Borgerrepræsentationen.
Bryggeriejer A. J. Hansen, valgt af Skoledirektionen.

Skolens Inspektør: C. Christensen.
Viceinspektøren: Im. Mikkelsen.
Viceinspektricen: Frk. E. Jensen.

Antal af Elever i Aarets Løb samt disses Fordeling i Klasserne.

Skolen talte 31te Marts 1917	1156	Elever,	hvoraf	568	Drenge	og	588	Piger
Tilgangen i Aarets Løb har været	324	— ,	—	156	—	-	168	—
Afgangen i Aarets Løb har været	313	— ,	—	169	—	-	144	—
Skolen talte ved Aarets Udgang, 31te Marts 1918	1167	— ,	—	555	—	-	612	—

Eleverne var ved Aarets Udgang fordelt i 43 Klasser, af hvilke 18 var Drengeklasser, 21 Pigeklasser og 4 blandede Klasser.

43 Klasser i Hovedskolen.

Børneantallet i Klasserne den 31te Marts 1918:

Drengeklasser:

Klasse	Elevantal	Klasse-værelse Nr.	Klasseværelsets Størrelse i Kubikmeter
7 A	26	9	152,41
6 A	25	11	158,38
B	26	19	158,38
5 A	28	19	158,38
C	29	17	152,41
4 A	32	21	164,38
B	27	9	152,41
C	25	11	158,38
3 A	35	5	158,38
C	31	21	164,38
2 A	25	15	152,41
B	29	23	164,38
D	27	5	158,38
1 A	38	1	137,57
B	37	1	137,57
D (bl.)	24	4	135,53
E (bl.)	14	15	152,41
Hjælpekl. 5	24	17	152,41
4	16	13	158,38
3	16	13	158,38
2 (bl.)	11	7	152,41
Værnekl. 4 (bl.)	10	7	152,41

Pigeklasser:

Klasse	Elevantal	Klasse-værelse Nr.	Klasseværelsets Størrelse i Kubikmeter
7 A	25	6	158,38
6 A	33	14	158,38
B	28	8	152,41
5 A	31	16	152,41
C	27	14	158,38
D	28	12	158,38
4 A	31	20	158,38
B	29	24	164,38
C	22	16	152,41
3 A	27	10	152,41
B	31	12	158,38
C	33	20	158,38
2 A	35	22	164,38
B	37	22	164,38
1 A	32	2	137,57
B	30	2	137,57
D (bl.)	10	4	135,53
E (bl.)	25	15	152,41
Hjælpekl. 7	16	8	152,41
6	16	6	158,38
5	22	18	152,41
4	18	18	152,41
3	13	10	152,41
2 (bl.)	5	7	152,41
Værnekl. 4 (bl.)	8	7	152,41

I *Lærerpersonalet* er der sket følgende Forandringer:

Den 1ste April 1917 ansattes Løjtnant C. Ottesen med 16 Timer her ved Skolen, men blev den 1. August ansat ved Skoleväsenet i Provinsen (Randers). I hans Sted ansattes M. Neis. Den 8. Maj døde Fru I. Jensen og i hendes Sted ansattes Frk. O. Rasmussen. Den 23. Juli døde Frk. H. Petersen og i hendes Sted ansattes Frk. E. Pejtersen.

Foruden Inspektøren, Viceinspektøren og Viceinspektricen underviser følgende Lærere og Lærerinder:

1. C. Winther. 2. C. Jensen. 3. J. L. Jørgensen. 4. Gymnastiklærer O. Breum. 5. M. Ohlsen. 6. A. v. Oldenburg. 7. L. A. Jensen. 8. M. Madsen. 9. V. Christensen. 10. Tegnelærer A. Døn. 11. H. Bøje. 12. C. P. Jensen. 13. Gymnastiklærer J. Hejde. 14. M. Nielsen. 15. O. Jensen. 16. M. Neis. 17. Frk. A. de la Porte. 18. Frk. M. Larsen. 19. Frk. G. Schrøder. 20. Frk. A. Larsen. 21. Frk. M. Hansen. 22. Sanglærerinde, Frk. M. Jensen. 23. Haandgerningslærerinde, Frk. C. Jensen. 24. Fru V. Madsen. 25. Gymnastiklærerinde, Fru H. Petersen. 26. Fru A. Jensen. 27. Fru E. Ervø. 28. Fru I. Christiansen. 29. Frk. E. Faartoft. 30. Frk. A. Jørgensen. 31. Sanglærerinde, Fru P. Bøje. 32. Frk. O. Koch. 33. Frk. L. Reith. 34. Gymnastiklærerinde, Fru H. Münther. 35. Fru M. Hjerrild. 36. Frk. M. Frederiksen. 37. Frk. O. Rasmussen. 38. Frk. E. Pejtersen.

Skolelæge: Dr. med. C. A. Blume.

27. Kommuneskolen i Hillerødgade.

Skolekommissionen:

Præst ved Stefans Kirke I. P. Dall, beskikket af Undervisningsministeriet.
Borgerrepræsentant, Portør Andersen, valgt af Borgerrepræsentationen.
Fotograf Hauerslev, valgt af Skoledirektionen.

Skolens Inspektør: Fridtjof Bon.
Viceinspektøren: P. Kock.
Viceinspektricen: Fru I. Richard-Petersen.

Antal af Elever i Aarets Løb samt disses Fordeling i Klasserne.

Skolen talte 31te Marts 1917	947	Elever,	hvoraf	515	Drenge og	432 Piger.
Tilgangen i Aarets Løb har været.....	319	— ,	—	153	— -	166 —
Afgangen i Aarets Løb har været	191	— ,	—	124	— -	67 —
Skolen talte ved Aarets Udgang, 31te Marts 1918	1075	— ,	—	544	— -	531 —

Eleverne var ved Aarets Udgang fordelt i 38 Klasser, af hvilke 18 var Drengeklasser og 17 Pigeklasser og 3 blandede Klasser.

38 Klasser i Hovedskolen.

Børneantallet i Klasserne den 31te Marts 1918:

Drengeklasser:

Klasse	Elevantal	Klasseværelse Nr.	Klasseværelsets Størrelse i Kubikmeter
Afgangskl.	16	22	166,83
7 A	27	14	163,71
B	27	18	176,34
6 A	31	16	163,71
B	30	6	160,62
5 A	31	10	176,34
B	31	24	179,68
C	31	12	163,71
D	18	24	179,68
4 A	35	6	160,62
B	29	16	163,71
3 A	27	8	163,71
B	23	8	163,71
2 A	30	4	160,62
B	26	10	176,34
C	25	12	163,71
1 A	36	2	146,43
B	35	4	160,62
C (bl.)	17	7	163,71
D (bl.)	16	2	146,43
Hjælpekl. 2 (bl.)	3	9	176,34

Pigeklasser:

Klasse	Elevantal	Klasseværelse Nr.	Klasseværelsets Størrelse i Kubikmeter
Afgangskl.	20	23	179,68
7 A	28	5	160,62
B	25	13	163,71
6 A	30	11	163,71
B	28	15	163,71
5 A	40	17	176,34
4 A	31	11	163,71
B	32	7	163,71
3 A	28	19	176,34
B	27	15	163,71
2 A	30	9	176,34
B	30	3	160,62
C	30	3	160,62
1 A	34	1	146,43
B	28	1	146,43
C (bl.)	18	7	163,71
D (bl.)	26	2	146,43
Hjælpekl. 6	17	5	160,62
5	21	13	163,71
2 (bl.)	8	9	176,34

I *Lærerpersonalet* er der sket følgende Forandringer:

Den 1. April 1917. V. Olsson, Frk. H. Lindgren og Frk. E. Hansen er tilflyttet Skolen. Frk. E. Melson fik 27 og Frk. A. Harms fik 22 faste Timer her ved Skolen. Frk. Ane Pedersen fra Husumgade fik 13 af sine Timer her. V. R. Kiærulf fik 16 faste Sløjdtimer her ved Skolen. Frk. B. M. V. S. Petersen afskediges efter Ansøgning af Skolens Tjeneste.

Foruden Inspektøren, Viceinspektøren og Viceinspektricen underviser følgende Lærere og Lærerinder:

1. Sanglærer Kanneworff. 2. E. Elmig. 3. K. Westerby. 4. Kj. Kjær. 5. M. Nielsen. 6. J. Mousten. 7. Gymnastiklærer Th. Rasmussen. 8. Brøndum-Nielsen. 9. C. A. Rasmussen. 10. E. Skjerninge. 11. H. Smitt. 12. V. Christensen. 13. V. Olsson. 14. Tegnelærer Chr. Vig-Meyer. 15. Sløjdlærer

V. R. Kiærulf. 16. Gymnastiklærerinde, Fru E. Lind. 17. Sanglærerinde, Fru A. Erslev. 18. Sanglærerinde, Frk. E. Bentzen. 19. Fru Kongsbo. 20. Frk. A. Andersen. 21. Fru S. Jarløv. 22. Fru A. Mikkelsen. 23. Fru L. M. Juul. 24. Fru A. Brændegaard. 25. Fru J. Mousten. 26. Fru R. Jørgensen. 27. Frk. H. M. Lindgreen. 28. Fru A. Rasmussen. 29. Frk. E. Hansen. 30. Frk. E. Melson. 31. Frk. A. Harms. 32. Frk. A. Pedersen. 33. Skolekøkkenlærerinde, Frk. A. C. Hegnsgaard. 34. Haandgerningslærerinde, Frk. M. Hallas.

Skolelæge: Dr. H. Forchhammer.

28. Kommuneskolen i Husumgade.

Skolekommissionen:

Præst ved Anna Kirke I. P. E. Waidtløw, beskikket af Undervisningsministeriet.
Borgerrepræsentant, Fru Vibeke Salicath, valgt af Borgerrepræsentationen.
Maskinfabrikant C. F. Danstrup, valgt af Skoledirektionen.

Skolens Inspektør: P. Lauridsen.
Viceinspektøren: C. Karpf.
Viceinspektricen: Frk. A. Mohr

Antal af Elever i Aarets Løb samt disses Fordeling i Klasserne.

Skolen talte 31te Marts 1917	986	Elever,	hvoraf	417	Drenge	og	569 Piger
Tilgangen i Aarets Løb har været	156	— ,	—	66	—	-	90 —
Afgangen i Aarets Løb har været	254	— ,	—	111	—	-	143 —
Skolen talte ved Aarets Udgang, 31te Marts 1918	888	— ,	—	372	—	-	516 —

Eleverne var ved Aarets Udgang fordelt i 33 Klasser, af hvilke 12 var Drengeklasser, 19 Pigeklasser og 2 blandet Klasse.

33 Klasser i Hovedskolen.

Børneantallet i Klasserne den 31te Marts 1918:

Drengeklasser:

Klasse	Elevantal	Klasseværelse Nr.	Klasseværelsets Størrelse i Kubikmeter
7 A	24	16	170,26
6 A	24	14	170,26
B	21	16	170,26
5 B	23	14	170,26
4 A	35	2	166,94
B	24	12	170,26
3 A	36	8	170,26
B	32	2	166,94
2 A	36	10	170,26
B	31	10	170,26
1 A	35	4	166,94
B (bl.)	21	5	166,94
Hjælpekl. 3	20	4	166,94
2(bl.)	10	8	170,26

Pigeklasser:

Klasse	Elevantal	Klasseværelse Nr.	Klasseværelsets Størrelse i Kubikmeter
7 A	21	13	170,26
B	15	13	170,26
6 B	21	17	170,26
5 A	30	7	170,26
B	28	15	170,26
4 A	32	9	170,26
B	33	7	170,26
C	27	12	170,26
3 A	39	11	170,26
B	27	11	170,26
C	19	9	170,26
2 A	35	5	166,94
B	28	1	166,94
1 A	38	1	166,94
B (bl.)	17	5	166,94
Realklasse	11	3	166,94
Mellemskolekl. 4	23	19	139,04
3	21	15	170,26
2	20	17	170,26
1	26	18	170,26
Hjælpekl. 2 (bl.)	5	8	170,26

I *Lærerpersonalet* er der sket følgende Forandringer:

1 April fratraadte Timelærer Aage Vedel Taaning sin Stilling som Lærer ved Skolevæsenet. C. Ulrichsen overgik til Skolen i Nansensgade, Frk. H. Lindgreen til Skolen i Hillerødgade, Gymnastiklærerinde, Fru J. V. Glahnson samlede sine Timer i Sjællandsgades Skole. Samme Dag ansattes Gymnastiklærerinde, Frk. E. Saabye og Frk. E. Fleischer samt Sanglærer Kanneworff ved Skolen. Den 1. August overgik Lærer K. Bønsøe til Skolen paa Forchammersvej, og den 1. Septbr. ansattes Lærer H. Jørgensen i hans Sted.

Foruden Inspektøren, Viceinspektøren og Veceinspektricen underviser følgende Lærere og Lærerinder:

1. H. C. Jarløv. 2. V. C. N. Larsen. 3. Tegnelærer O. P. W. Gelius. 4. Sanglærer A. Sandberg. 5. Sanglærer N. O. Kanneworff. 6. K. F. O. Bønsøe. 7. S. Nissen. 8. R. Jensen. 9. H. Jørgensen. 10. Gymnastiklærer P. V. Gundmand. 11. J. K. Eriksen. 12. Tegnelærer C. G. Vigh-Meyer. 13. C. R. Gundelach. 14. Fru E. M. Dam. 15. Frk. D. J. E. Albrechtsen. 16. Frk. A. K. Wegener. 17. Frk. F. C. J. A. Christensen. 18. Fru A. M. Lassen. 19. Frk. M. C. Heuchendorff. 20. Frk. H. M. M. Kildeby. 21. Frk. C. H. F. Tuxen. 22. Fru K. Karpf. 23. Gymnastiklærerinde, Fru H. G. L. Petersen. 24. Frk. A. M. K. Sørensen. 25. Frk. I. A. Leunbach. 26. Frk. M. M. la Cour. 27. Gymnastiklærerinde, Frk. E. Saabye. 28. Gymnastiklærerinde Frk. E. M. E. Fleischer. 29. Frk. A. E. A. Madsen. 30. Frk. A. H. Kjær. 31. Frk. V. H. K. Pedersen. 32. Frk. E. Madvig-Nielsen. 33. Frk. A. T. Hedegaard. 34. Frk. A. P. Pedersen. 35. Husgerningslærerinde, Frk. A. C. Hegnsgaard.

Skolelæge: Kommunelæge Chr. Neumann.

29. Kommuneskolen ved Jagtvej.

Skolekommissionen:

Sognepræst ved Brorsons Kirke Vilhelm Kold, beskikket af Undervisningsministeriet.
Borgerrepræsentant, Journalist F. A. Madsen, valgt af Borgerrepræsentationen.
Kommunelæge Linde, valgt af Skoledirektionen.

Skolens Inspektør: H. Valentiner-Branth.
Viceinspektøren: A. G. Hansen.
Viceinspektricen: Frk. H. S. Bang.

Antal af Elever i Aarets Løb samt disses Fordeling i Klasserne.

Skolen talte 31te Marts 1917	911	Elever,	hvoraf	460	Drenge og	451 Piger.
Tilgangen i Aarets Løb har været	259	— ,	—	135	— -	124 —
Afgangen i Aarets Løb har været	240	— ,	—	101	— -	139 —
Skolen talte ved Aarets Udgang, 31te Marts 1918	930	— ,	—	494	— -	436 —

Eleverne var ved Aarets Udgang fordelt i 36 Klasser, af hvilke 18 var Drengeklasser, 17 Pigeklasser og 1 blandet Klasse.

36 Klasser i Hovedskolen.

Børneantallet i Klasserne den 31te Marts 1918:

Drengeklasser:				Pigeklasser:			
Klasse	Elevantal	Klasseværelse Nr.	Klasseværelsets Størrelse i Kubikmeter	Klasse	Elevantal	Klasseværelse Nr.	Klasseværelsets Størrelse i Kubikmeter
7 A	20	2	164,22	7 A	16	5	164,22
6 A	29	2	164,22	6 A	30	5	164,22
5 A	29	4	166,94	5 A	32	7	161,51
B	30	4	166,94	B	29	7	161,51
4 A	28	6	166,94	4 A	28	11	170,26
B	29	6	166,94	3 A	29	17	170,26
3 A	32	10	172,82	B	33	17	170,26
B	30	10	172,82	2 A	34	13	164,75
2 A	31	16	172,82	B	29	13	164,75
B	27	16	172,82	1 A	26	1	163,86

Drengeklasser:

Klasse	Elevantal	Klasse-værelse Nr.	Klasseværelsets Størrelse i Kubikmeter
1 A	38	18	170,26
B	37	18	170,26
C(bl.)	23	9	172,82
Hjælpekl. 7	17	8	170,26
6	16	14	170,26
5	21	8	170,26
4	22	14	170,26
3	18	19	164,75
2	17	19	164,75

Pigeklasser:

Klasse	Elevantal	Klasse-værelse Nr.	Klasseværelsets Størrelse i Kubikmeter
1 B	26	1	163,86
C (bl.)	15	9	172,82
Hjælpekl. 6	18	3	166,94
5	19	11	170,26
4 A	19	9	172,82
B	21	3	166,94
3	18	15	172,82
2	14	15	172,82

I *Lærerpersonalet* er der sket følgende Forandringer:

1. April 1918 fratraadte Frk. Møller efter 38 Aars Tjenestetid, Frk. Lilly Olsen ansattes her ved Skolen, Frk. Saabye fik sine Timer samlet ved Husumgades Skole, og Frk. Fleischer fik 6 Timer her ved Skolen.

Foruden Inspektøren, Viceinspektøren og Viceinspektricen underviser følgende Lærere og Lærerinder:

1. N. M. Blach. 2. N. Christiansen. 3. Tegnelærer N. R. Nielsen. 5. H. Andersen. 6. Herman Jensen. 7. Gymnastiklærer H. J. Henriksen. 8. L. A. Suhr. 9. E. Møller. 10. N. Nielsen. 11. C. E. Eriksen. 12. Gymnastiklærer M. Jensen. 13. Gymnastiklærer S. V. Jensen. 14. Frk. M. Mygdal. 15. Frk. L. P. Beltoft. 16. Frk. Aug. Ruder. 17. Frk. C. Madsen. 18. Frk. V. Mohnsen. 19. Fru Margrethe Hammer. 20. Fru H. C. Lorenzen. 21. Fru U. J. A. Schlichter. 22. Frk. S. Berg. 23. Gymnastiklærerinde, Frk. M. Kjer-Petersen. 24. Sanglærerinde, Frk. E. Bentzen. 25. Fru A. Withpetersen. 26. Frk. H. Lehmann. 27. Frk. E. L. Kjeldahl. 28. Frk. E. Schmidt. 29. Frk. M. M. Genkel. 30. Gymnastiklærerinde, Frk. E. Fleischer. 31. Fru Bendixen. 32. Frk. L. Olsen.

Skolelæge: Kommunelæge Chr. Neumann.

30. Kommuneskolen i Hans Tavsens Gade.

Skolekommissionen:

Sognepræst ved Brorsons Kirke Vilh. Kold, beskikket af Undervisningsministeriet.
Borgerrepræsentant Johan Nielsen, valgt af Borgerrepræsentationen.
Overlæge Vilh. Saxild, valgt af Skoledirektionen.

Skolens Inspektør: Sophus Halle.
Viceinspektøren; Thorkil Bondesen.
Viceinspektricen: Frk. A. M. Hansen.

Antal af Elever i Aarets Løb samt disses Fordeling i Klasserne.

Skolen talte 31te Marts 1917	1384	Elever,	hvoraf	694	Drenge	og	690 Piger.
Tilgangen i Aarets Løb har været	330	— ,	—	160	—	-	170 —
Afgangen i Aarets Løb har været	359	— ,	—	181	—	-	178 —
Skolen talte ved Aarets Udgang, 31te Marts 1918	1355	— ,	—	673	—	-	682 —

Eleverne var ved Aarets Udgang fordelt i 50 Klasser, af hvilke 25 var Drengeklasser og 25 Pigeklasser. 50 Klasser i Hovedskolen.

Børneantallet i Klasserne den 31te Marts 1918:

Drengeklasser:

Klasse	Elevantal	Klasse-værelse Nr.	Klasseværelsets Størrelse i Kubikmeter
7 A	29	9	149,49
6 A	27	3	149,49
B	25	3	149,49
C	25	9	149,49
5 A	29	5	152,26
B	27	5	152,26
C	28	17	152,26
4 A	29	11	152,26
B	29	11	152,26
C	24	13	155,29
3 A	30	13	155,29
B	26	15	154,96
C	27	15	154,96
2 A	35	19	152,26
B	33	21	155,29
C	30	23	154,96
1 A	35	25	152,26
B	30	23	154,96
C	35	25	152,26
D	38	19	152,26
Hjælpekl. 6	20	7	151,93
5	19	17	152,26
4	19	7	151,93
3	14	1	131,18
2	11	21	155,29

Pigeklasser:

Klasse	Elevantal	Klasse-værelse Nr.	Klasseværelsets Størrelse i Kubikmeter
7 A	28	6	148,83
6 A	27	8	151,60
B	22	6	148,83
C	22	8	151,60
5 A	29	10	152,26
B	29	12	149,22
C	28	14	151,60
4 A	31	18	155,29
B	34	16	154,63
C	33	18	155,29
3 A	30	20	151,99
B	28	22	151,60
C	32	20	151,99
2 A	35	24	154,63
B	34	24	154,63
C	35	26	155,29
1 A	30	28	151,99
B	23	26	151,60
C	33	28	149,22
D	36	22	151,60
Hjælpekl. 6	19	12	149,22
5	15	14	151,60
4	17	16	154,63
3	18	10	152,26
2	14	1	131,18

I *Lærerpersonalet* er der sket følgende Forandringer:

Fru E. Bendixen (Jagtvejens Skole), der havde nogle enkelte Timer her ved Skolen, opgav disse ved Skoleaarets Begyndelse. En Lærer, Hr. Alfr. Jacobsen, har faaet Navneforandring og hedder nu Alfred Ørving. Skolekøkkenlærerinde, Frk. Helga Nielsen, har indgaaet Ægteskab og hedder nu Fru Helga Sørensen. Lærerinde, Frk. Laura Jensen har ligeledes indgaaet Ægteskab og hedder nu Fru Laura Gyde-Petersen.

Foruden Inspektøren, Viceinspektøren og Viceinspektricen underviser følgende Lærere og Lærerinder:

1. H. P. Rasmussen. 2. Gymnastiklærer O. V. Sørensen. 3. Tegnelærer Chr. Rasmussen. 4. V. A. Hansen. 5. E. Dirchsen. 6. G. Timm. 7. C. G. Hjarrild. 8. L. P. Andersen. 9. A. H. Bjarnholt. 10. Sanglærer Alfr. Nylén. 11. M. Listov Saabye. 12. A. Kjeldberg Jacobsen. 13. Gymnastiklærer J. R. Frederiksen. 14. Th. Nystad. 15. D. Gatzwiller. 16. Arn. Jensen. 17. N. R. Bentsen. 18. Aage Schiott. 19. Alfr. Ørving. 20. Fru S. C. Henrichsen. 21. Frk. K. Mortensen. 22. Frk. I. C. Skouboe. 23. Frk. E. Baadsgaard. 24. Frk. M. Harboe. 25. Fru Th. Jacobsen. 26. Frk. M. Weybye. 27. Frk. A. Gottlieb. 28. Frk. A. Staffeldt. 29. Frk. A. Hafslo. 30. Frk. V. Bertelsen. 31. Gymnastiklærerinde, Frk. G. Femmer. 32. Fru. J. Voldborg. 33. Frk. I. Lund. 34. Frk. A. J. Køhke. 35. Frk. A. Hesselberg. 36. Fru S. Kjeldberg Jacobsen. 37. Gymnastiklærerinde, Frk. S. Kierulf. 38. Fru L. Gyde-Petersen. 39. Skolekøkkenlærerinde, Fru H. Sørensen.

Skolelæge: Professor C. C. Jessen.

31. Kommuneskolen ved Hellig Kors Kirke.

Skolekommissionen:

Sognepræst ved Hellig Kors Kirke A. Westergaard, beskikket af Undervisningsministeriet
Borgerrepræsentant P. Mikkelsen, valgt af Borgerrepræsentationen.
Vinhandler P. Jørgensen, valgt af Skoledirektionen.

Skolens Inspektør: I. Nyholm.
Viceinspektøren: C. Larsen.
Viceinspektricen: Frk. M. Preissker.

Antal af Elever i Aarets Løb samt disses Fordeling i Klasserne.

Skolen talte 31te Marts 1917	1525	Elever,	hvoraf	773	Drenge	og	752	Piger.
Tilgangen i Aarets Løb har været	330	— ,	—	163	—	-	167	—
Afgangen i Aarets Løb har været	406	— ,	—	201	—	-	205	—
Skolen talte ved Aarets Udgang, 31te Marts 1918	1449	— ,	—	735	—	-	714	—

Eleverne var ved Aarets Udgang fordelt i 54 Klasser, af hvilke 27 var Drengeklasser og 27 Pigeklasser. 54 Klasser i Hovedskolen.

Børneantallet i Klasserne den 31te Marts 1918:

Drengeklasser:

Klasse	Elevantal	Klasseværelse Nr.	Klasseværelsets Størrelse i Kubikmeter
7 A	22	9	152,13
B	25	25	154,86
6 A	23	25	154,86
B	23	15	153,26
C	25	21	153,36
D	18	23	153,26
5 A	33	21	153,36
B	33	19	155,08
C	30	9	152,13
4 A	35	15	153,26
B	27	13	153,36
C	26	17	155,06
3 A	26	23	153,26
B	27	13	153,36
C	27	27	277,56
2 A	32	7	150,14
B	32	5	150,14
C	34	5	150,14
1 A	36	1	134,97
B	34	7	150,14
C	34	1	134,97
D	37	3	152,05
Hjælpekl. 7	20	19	155,08
5	22	11	155,08
4	23	11	155,08
3	21	3	152,05
2	10	17	155,06

Pigeklasser:

Klasse	Elevantal	Klasseværelse Nr.	Klasseværelsets Størrelse i Kubikmeter
7 A	26	8	153,08
6 A	24	8	153,08
B	23	22	153,84
C	25	20	153,36
5 A	27	20	153,36
B	26	10	155,16
C	30	24	156,11
4 A	33	16	156,11
B	34	14	153,36
C	34	14	153,36
3 A	30	12	154,77
B	30	26	278,04
C	30	22	153,84
2 A	30	4	151,55
B	30	27	277,56
C	32	2	152,13
1 A	33	2	152,13
B	32	26	278,04
C	28	4	151,55
D	32	12	154,77
Hjælpekl. 7	23	24	156,11
6 A	16	18	153,74
B	19	18	153,74
5	19	16	156,11
4	19	10	155,15
3	17	6	150,14
2	12	6	150,14

I *Lærerpersonalet* er der sket følgende Forandringer:

Tilgang: 1ste April 1917: Fru N. Thorborg. 1ste August: Frk. A. Mollerup.
Afgang: 1ste August 1917: Frk. Meyer-Hansen.

Foruden Inspektøren, Viceinspektøren og Viceinspektricen underviser følgende Lærere og Lærerinder:

1. M. G. Hansen. 2. A. Dahl-Iversen. 3. M. Pedersen. 4. J. Clausen. 5. Tegnelærer G. Dittmann. 6. Sanglærer M. Christiansen. 7. M. Eriksen. 8. C. V. Dame. 9. O. Bengtsson. 10. M. Wilster. 11. C. Mecklenborg. 12. Tegnelærer V. Lund. 13. V. Jessen. 14. Gymnastiklærer K. A. Malmfred. 15. E. Christiansen. 16. E. Holbo. 17. Gymnastiklærer J. R. Frederiksen. 18. K. Sørensen. 19. J. Prip. 20. Tegnelærer C. Paustian. 21. Gymnastiklærer M. Jensen. 22. Gymnastiklærer S. V. M. Jensen. 23. H. Holm Petersen. 24. M. Lyngsie. 25. O. Juul. 26. Gymnastiklærer A. H. J. Andersen. 27. Frk. A. Thuren. 28. Frk. O. Erichsen. 29. Frk. B. Jensen. 30. Frk. E. Sørensen. 31. Frk. Th. Hansen. 32. Frk. A. Schäfer. 33. Frk. L. Lund. 34. Frk. M. Olsen. 35. Frk. I. Sørensen. 36. Frk. M. Krogh. 37. Fru M. Pedersen. 38. Frk. E. Hansen. 39. Gymnastiklærerinde, Frk. A. Keller. 40. Fru M. Kock. 41. Frk. I. Dyhre. 42. Sanglærerinde, Fru P. Bøje. 43. Gymnastiklærerinde, Frk. E. Fleischer. 44. Frk. G. Jensen. 45. Haandgerningslærerinde, Frk. M. Krogh. 46. Fru P. Jensen. 47. Frk. I. Aaby. 48. Fru M. Holbo. 49. Fru N. Thorborg. 50. Frk. A. Mollerup.

Skolelæge: Professor, Dr. med. le Maire.

32. Kommuneskolen ved Kapelvej.

Skolekommissionen:

Residerende Kapellan ved Hellig Kors Kirke Axel Beck, beskikket af Undervisningsministeriet.
Fhv. Borgerrepræsentant, Frk. Henriette Crone, valgt af Borgerrepræsentationen.
Kommunelæge Vilh. Asmund, valgt af Skoledirektionen.

Skolens Inspektør: R. C. Lassen.
Viceinspektøren: J. Kristensen.
Viceinspektricen: Frk. J. M. Thomsen.

Antal af Elever i Aarets Løb samt disses Fordeling i Klasserne.

Skolen talte 31te Marts 1917	856	Elever,	hvoraf	372	Drenge	og	484 Piger.
Tilgangen i Aarets Løb har været	180	— ,	—	70	—	-	110 —
Afgangen i Aarets Løb har været	189	— ,	—	83	—	-	106 —
Skolen talte ved Aarets Udgang, 31te Marts 1918	847	— ,	—	359	—	-	488 —

Eleverne var ved Aarets Udgang fordelt i 32 Klasser, af hvilke 13 var Drengeklasser, 18 Pigeklasser og 1 blandet Klasse.
32 Klasser i Hovedskolen.

Børneantallet i Klasserne den 31te Marts 1918:

Drengeklasser:				Pigeklasser:			
Klasse	Elevantal	Klasseværelse Nr.	Klasseværelsets Størrelse i Kubikmeter	Klasse	Elevantal	Klasseværelse Nr.	Klasseværelsets Størrelse i Kubikmeter
7 A	21	7	234,45	7 A	28	16	161,43
6 A	23	17	165,57	6 A	26	6	161,19
B	17	15	162,32	B	19	6	161,19
5 A	35	7	234,45	5 A	31	12	163,03
B	25	3	164,03	B	28	12	163,03
4 A	34	3	164,03	4 A	32	4	163,65
B	27	17	165,57	B	27	4	163,65
3 A	27	11	163,43	3 A	28	10	164,94
B	30	11	163,43	B	27	10	164,94

Drengeklasser:

Klasse	Elevantal	Klasse-værelse Nr.	Klasseværelsets Størrelse i Kubikmeter
2 A	28	5	161,19
B	25	5	161,19
1 A	30	9	164,94
B	24	9	164,94
C (bl.)	13	8	234,79

Pigeklasser:

Klasse	Elevantal	Klasse-værelse Nr.	Klasseværelsets Størrelse i Kubikmeter
2 A	31	18	165,57
B	28	18	165,57
1 A	31	2	157,82
B	30	2	157,82
C (bl.)	14	8	234,79
Realklasse	15	1	163,49
Mellemskolekl. 4	22	13	161,77
3	20	14	161,40
2	23	16	161,43
1	28	15	162,32

I *Lærerpersonalet* er der sket følgende Forandringer:

Viceinspektrice, Frk. A. M. J. M. Jensen udnævntes til Viceskoledirektør fra d. 1. April 1917. Fra samme Dato udnævntes Lærerinde her ved Skolen Frk. J. M. Thomsen til Viceinspektrice, og Frk. J. M. K. Børgesen blev ansat som Timelærerinde med 29 ugentlige Timer.

Foruden Inspektøren, Viceinspektøren og Viceinspektricen underviser følgende Lærere og Lærerinder:

1. Gymnastiklærer C. S. Lindgreen. 2. R. Nielsen. 3. Tegnelærer H. G. Dittmann. 4. Sanglærer H. C. V. Rasmussen. 5. Arne Vinten. 6. F. M. Henriksen. 7. L. C. Jensen. 8. E. Seidenfaden. 9. J. J. Jørgensen. 10. Ludvig Petersen. 11. L. L. Nygaard. 12. Frk. H. M. Dederding. 13. Fru A. B. H. Thorup. 14. Frk. E. C. S. B. Røgind. 15. Fru A. E. Gram. 16. Fru M. A. Knudsen. 17. Sanglærerinde, Frk. L. C. Jacobsen. 18. Frk. C. R. Johnsen. 19. Frk. N. M. V. Helms. 20. Gymnastiklærerinde, Frk. A. Keller. 21. Gymnastiklærerinde, Frk. A. M. Hansen. 22. Frk. K. E. Halvorsen. 23. Frk. H. I. Faartoft. 24. Fru K. Gamst-Jensen. 25. Frk. A. F. Mogensen. 26. Frk. A. M. E. Christensen. 27. Fru H. Sørensen. 28. Frk. J. M. K. Børgesen.

Skolelæge: Professor C. C. Jessen.

33. Kommuneskolen i St. Hans Gade.

Skolekommissionen:

Resid. Kapellan ved St. Johannes Kirke A. B. Døcker, beskikket af Undervisningsministeriet.
Borgerrepræsentant, Frk. Marie Christensen, valgt af Borgerrepræsentationen.
Museumsinspektør, Justitsraad Fr. Thomassen, valgt af Skoledirektionen.

Skolens Inspektør: Holger Biering.
Viceinspektøren: R. A. Claudi-Hansen.
Viceinspektricen: Frk. J. Lorentzen.

Antal af Elever i Aarets Løb samt disses Fordeling i Klasserne.

Skolen talte 31te Marts 1917	1100	Elever,	hvoraf	548	Drenge	og 552	Piger.
Tilgangen i Aarets Løb har været	253	— ,	—	119	—	134	—
Afgangen i Aarets Løb har været	322	— ,	—	150	—	172	—
Skolen talte ved Aarets Udgang, 31te Marts 1918	1031	— ,	—	517	—	514	—

Elevérne var ved Aarets Udgang fordelt i 41 Klasser, af hvilke 20 var Drengeklasser, 20 Pigeklasser og 1 blandet Klasse.

36 Klasser i Hovedskolen. 5 Klasser i Filial.

Børneantallet i Klasserne den 31te Marts 1918:

Drengeklasser:

Klasse	Elevantal	Klasseværelse Nr.	Klasseværelsets Størrelse i Kubikmeter
7 A	17	5	178,37
6 A	30	3	178,37
B	26	3	178,37
5 A	36	7	178,94
B	34	1	167,31
4 A	34	11	181,71
B	32	7	178,94
3 A	28	1	167,31
B	24	11	181,71
2 A	28	17	184,01
B	27	17	184,01
1 A	30	19	217,83
B	28	19	217,83
C (bl.)	21	15	182,86
Hjælpekl. 7	18	5	178,37
6	20	5 Torv	125,61
5	20	13	181,33
4	22	5 Torv	125,61
3 A	13	9	164,13
B	14	13	181,33
2	15	9	164,13

Pigeklasser:

Klasse	Elevantal	Klasseværelse Nr.	Klasseværelsets Størrelse i Kubikmeter
Afgangsklasse	22	12	166,76
7 B	23	12	166,76
6 A	21	4	176,00
B	21	2	165,52
5 A	36	8	179,58
B	32	4	176,00
4 A	28	10	178,26
B	24	16	184,01
3 A	35	14	183,19
B	36	10	178,26
2 A	35	16	184,01
B	35	15	182,86
1 A	27	18	217,83
B	27	18	217,83
C (bl.)	10	15	182,86
Hjælpekl. 6	16	2	165,52
5	21	8	179,58
4	20	14	183,19
3 A	13	4 Torv	123,21
B	14	4 Torv	123,21
2	18	3 Torv	124,69

I *Lærerpersonalet* er der sket følgende Forandringer:

1. April 1917 forflyttedes Frk. H. Thomassen og Frk. L. Klitgaard henholdsvis til Skolerne i Nansensgade og ved Vibenhus. 1. Februar afgik Tegnelærer P. Hassing ved Døden.

Foruden Inspektøren, Viceinspektøren og Viceinspektricen underviser følgende Lærere og Lærerinder:

1. M. J. Lomborg. 2. Sløjdlærer N. P. J. Hanstad. 3. J. L. Jacobsen. 4. A. C. Westerkjær. 5. Gymnastiklærer, H. P. Andersen. 6. G. Christiansen. 7. Th. Berg. 8. Gymnastiklærer N. P. Thygesen. 9. Cleophas Hansen. 10. E. Stokkebye. 11. Sanglærer A. Stenfeldt-Nielsen. 12. G. Andersen. 13. V. Nøsted. 14. G. Svane. 15. Frk. M. Thomassen. 16. Frk. M. Gjelstrup. 17. Frk. A. E. Jensen. 18. Frk. H. Nielsen. 19. Frk. M. Hemmerth. 20. Gymnastiklærerinde, Fru K. Hartvig-Møller. 21. Frk. Z. Petersen. 22. Frk. A. Sørensen. 23. Frk. A. J. Jensen. 24. Fru I. Christiansen. 25. Frk. K. R. E. Fog. 26. Frk. E. Langballe. 27. Fru V. Legardh Nielsen. 28. Fru A. Kaaring. 29. Frk. K. Lorentzen. 30. Fru S. G. Petersen. 31. Frk. J. Hallager. 32. Frk. Th. Biilmann. 33. Frk. H. Harth-Olsen. 34. Gymnastiklærerinde, Frk. A. Bork. 35. Sanglærerinde, Frk. E. Nebelong. 36. Fru A. Skjoldager-Hansen.

Skolelæge: Kredslæge, Dr. med. P. Hertz.

34. Kommuneskolen i Nørre Allé.

Skolekommissionen:

Sognepræst ved St. Johannes Kirke Chr. Gottschalck-Hansen, beskikket af Undervisningsministeriet.
Borgerrepræsentant, Sekretær P. Hedebol, valgt af Borgerrepræsentationen.
Kgl. Kommissarius, Kammerherre C. Lerche, valgt af Skoledirektionen.

Skolens Inspektør: F. F. Kleinschmidt.
Viceinspektøren: A. O. Larnøe.
Viceinspektricen: Frk. S. Olsen.

Antal af Elever i Aarets Løb samt disses Fordeling i Klasserne.

Skolen talte 31te Marts 1917	1013	Elever,	hvoraf	565	Drenge	og	448 Piger
Tilgangen i Aarets Løb har været	252	— ,	—	143	—	-	109 —
Afgangen i Aarets Løb har været	273	— ,	—	168	—	-	105 —
Skolen talte ved Aarets Udgang, 31te Marts 1918	992	— ,	—	540	—	-	452 —

Eleverne var ved Aarets Udgang fordelt i 40 Klasser, af hvilke 20 var Drengeklasser, 16 Pigeklasser og 4 blandede Klasser.

35 Klasser i Hovedskolen, 8 Klasser i Filial.

Børneantallet i Klasserne den 31te Marts 1918:

Drengeklasser:

Klasse	Elevantal	Klasseværelse Nr.	Klasseværelsets Størrelse i Kubikmeter
7 A	23	10	156,27
6 A	30	15	149,91
B	26	4	182,29
5 A	29	4	182,29
B	25	10	156,27
4 A	30	16	118,59
B	24	9	155,60
C	25	15	149,91
3 A	26	1	147,71
B	27	8	170,67
2 A	29	2	147,79
B	28	2	147,79
1 A (bl.)	17	St. Hst. 9	126,64
B	30	17	113,33
C (bl.)	15	17	113,33
D (bl.)	18	T. 1	122,73
Mellemskolekl. 4	16	6	159,63
3	22	7	154,01
2	23	8	170,67
1	24	9	155,60
Hjælpekl. 4 A	16	16	118,59
B	16	1	147,71
3	13	T. 8	125,46
2	8	T. 1	122,73

Pigeklasser:

Klasse	Elevantal	Klasseværelse Nr.	Klasseværelsets Størrelse i Kubikmeter
7 A	21	14	164,62
6 A	25	11	156,02
B	20	14	164,62
5 A	35	19	149,66
B	34	13	149,28
4 A	30	13	149,28
B	27	19	149,66
3 A	27	12	154,87
B	28	11	156,02
2 A	30	18	149,98
B	27	12	154,87
1 A (bl.)	13	T. 9	126,64
B	32	18	149,98
C (bl.)	17	17	113,33
D (bl.)	13	T. 1	122,73
Hjælpekl. 6	15	T. 8	125,46
5	17	T. 2	122,73
4	20	T. 9	126,64
3	15	T. 2	122,73
2	6	T. 1	122,73

I *Lærerpersonalet* er der sket følgende Forandringer:

Frk. E. K. Løser forflyttedes 1. April til Skolen ved Vibenshus. Gymnastiklærer H. Petersen fik 6 Timer her den 1. April. Frk. Julie Jensen afgik ved Døden den 1. Juni. Frk. L. C. A. Meyer Hansen fik sine 36 Timer samlet her den 1. August. Fru Helga Smitt, f. Stollenwerck ansattes med 18 Timer den 1. November.

Foruden Inspektøren, Viceinspektøren og Viceinspektricen underviser følgende Lærere og Lærerinder:

1. C. Schmidt. 2. Tegnelærer A. T. Henrichsen. 3. J. M. Nehm. 4. A. Svendsen. 5. Gymnastiklærer C. Keil. 6. Mozart Cohn. 7. Sanglærer W. H. Wilkenschildt. 8. T. Sillasen. 9. E. Uhrbrand. 10. Th. Berg. 11. Peder Jacobsen. 12. Gymnastiklærer N. P. Thygesen. 13. A. Lundkvist. 14. Erik Stokkebye. 15. Oluf Larsen. 16. Thorkild Jensen. 17. Hans Sørensen. 18. Gymnastiklærer H. Petersen. 19. Frk. M. Bredstrup. 20. Fru Nancy Müller. 21. Fru A. Jerlev. 22. Frk. M. Scherfig. 23. Frk. A. Petersen. 24. Gymnastiklærerinde, Fru M. Simonsen. 25. Sanglærerinde, Frk. G. Hornbeck. 26. Fru E. Kehler. 27. Fru Karen Biering. 28. Fru Jenny Poulsen. 29. Frk. A. Hagelberg. 30. Frk. Anna Christensen.

31. Fru Flora Uhrbrand. 32. Fru M. A. Hansen. 33. Gymnastiklærerinde, Fru A. Halsted-Kjær. 34. Frk. G. Wedel-Larsen. 35. Frk. B. Bruun. 36. Frk. L. Meyer-Hansen. 37. Fru Helga Smitt.

Skolelæge: Kredslæge, Dr. med. P. Hertz.

35. Kommuneskolen i Sjællandsgade.

Skolekommissionen:

Sognepræst ved Simeons Kirke Fr. Frandsen, beskikket af Undervisningsministeriet.
Borgerrepræsentant Sophus Mortensen, valgt af Borgerrepræsentationen.
Grosserer C. A. T. Herbst, valgt af Skoledirektionen.

Skolens Inspektør: M. B. Kjær.
Viceinspektøren: H. M. Arnkiel.
Viceinspektricen: Frk. S. Carstens.

Antal af Elever i Aarets Løb samt disses Fordeling i Klasserne.

Skolen talte 31te Marts 1917	1047	Elever,	hvoraf	583	Drenge og	464	Piger.
Tilgangen i Aarets Løb har været	278	— ,	—	157	—	121	—
Afgangen i Aarets Løb har været	275	— ,	—	152	—	123	—
Skolen talte ved Aarets Udgang, 31te Marts 1918	1050	— ,	—	588	—	462	—

Eleverne var ved Aarets Udgang fordelt i 39 Klasser, af hvilke 22 var Drengeklasser og 17 Pigeklasser. 34 Klasser i Hovedskolen. 5 Klasser i Pavilloner.

Børneantallet i Klasserne den 31te Marts 1918:

Drengeklasser:

Klasse	Elevantal	Klasseværelse Nr.	Klasseværelsets Størrelse i Kubikmeter
7 A	21	2	139,77
B	20	14	170,36
6 A	25	14	170,36
B	24	12	170,36
C	29	2	139,77
5 A	35	16	170,36
C	24	16	170,36
D	24	12	170,36
4 A	37	4	167,01
B	32	10	170,36
3 A	30	8	167,01
B	23	4	167,01
2 A	36	27	173,13
B	33	27	173,13
1 A	39	28	173,13
B	35	28	173,13
Mellemskolekl. 4	17	6	167,01
3	23	20	170,36
2	25	5	167,01
1	23	18	130,74
Hjælpekl. 5	16	10	170,36
2	17	8	167,01

Pigeklasser:

Klasse	Elevantal	Klasseværelse Nr.	Klasseværelsets Størrelse i Kubikmeter
7 A	21	1	139,77
B	24	19	170,36
6 A	23	19	170,36
B	25	11	170,36
C	24	1	139,77
5 A	24	9	170,36
B	27	13	170,36
C	23	13	170,36
4 A	36	21	170,21
B	34	11	170,36
3 A	25	15	170,36
B	28	15	170,36
2 A	29	7	167,01
B	28	7	167,01
1 A	38	3	167,01
B	37	3	167,01
Hjælpekl. 4	16	9	170,36

I *Lærerpersonalet* er der sket følgende Forandringer:

1ste April blev Frk. M. Grüner forflyttet til Ryesgades Skole og Frk. K. Christensen til Enghavevejens og Matthæusgades Skoler, medens Fru H. Andersen Rosendal fik 8 Timer i Husgerning og Frk. S.

Bork 2 Timer i Gymnastik her. — 7de Juni afgik Th. Scheuermann ved Døden, og hans Timer blev den 1ste Juli overtaget af Frk. K. Christensen, der saaledes atter fik sine Timer samlet her ved Skolen. — 1ste August overgik H. Jørgensen til Husumgades og G. H. P. Svane til Charlottegades Skole; i sidstnævntes Sted ansattes fra samme Dato T. Garp. — 1ste September fik N. Hjelme sine Timer flyttet fra Ø. Farimagsgades Skole hertil, og 1ste November forflyttedes Fru S. Jørgensen til Matthæusgades Skole.

Foruden Inspektøren, Viceinspektøren og Viceinspektricen underviser følgende Lærere og Lærerinder:

1. H. Jensen. 2. Th. Jensen. 3. N. C. Beck. 4. Johs. Rasmussen. 5. Gymnastiklærer J. P. Rasmussen. 6. Sanglærer V. Rasmussen. 7. F. B. Blands. 8. E. Nielsen. 9. N. Blædel. 10. V. Schepelern. 11. Tegnelærer Chr. Anker-Clausen. 12. A. Egeskjold. 13. Th. C. Thors. 14. N. Hjelme. 15. J. Dahl. 16. G. Petersen. 17. H. Smith. 18. M. Madsen. 19. Gymnastiklærer T. Garp. 20. Fru A. Rüssel. 21. Frk. A. Schaarup. 22. Frk. A. Møller. 23. Frk. M. Bang. 24. Frk. S. Kjølhede. 25. Fru K. Martensen. 26. Fru A. Torup. 27. Frk. E. Harder. 28. Fru M. Kyng. 29. Gymnastiklærerinde, Frk. S. Bork. 30. Fru E. Geleff. 31. Fru A. Hesseldahl-Jensen. 32. Fru M. Skjoldager-Hansen. 33. Gymnastiklærerinde, Fru I. Glahnson. 34. Frk. K. Schwensen. 35. Frk. E. Pedersen. 36. Gymnastiklærerinde, Frk. I. Mølgaard. 37. Frk. K. Christensen. 38. Skolekøkkenlærerinde, Fru H. Andersen-Rosendal.

Skolelæge: Kommunelæge A. Petri.

36. Kommuneskolen i Charlottegade.

Skolekommissionen:

Præst ved St. Stefans Kirke J. P. Dall, beskikket af Undervisningsministeriet.
Borgerrepræsentant, Raadmand Fr. Andersen, valgt af Borgerrepræsentationen.

Skolens Inspektør: R. S. Wuldem.
Viceinspektøren: E. C. Ulrichsen.
Viceinspektricen: Frk. Caroline Jensen.

Antal af Elever i Aarets Løb samt disses Fordeling i Klasserne.

Skolen talte 31te Marts 1917	1042	Elever,	hvoraf	510	Drenge	og 532	Piger.
Tilgangen i Aarets Løb har været	228	— ,	—	96	—	132	—
Afgangen i Aarets Løb har været	255	— ,	—	132	—	123	—
Skolen talte ved Aarets Udgang, 31te Marts 1918	1015	— ,	—	474	—	541	—

Eleverne var ved Aarets Udgang fordelt i 36 Klasser, af hvilke 17 var Drengeklasser, 19 Pigeklasser. 33 Klasser i Hovedskolen, 3 Klasser i Pavilloner.

Børneantallet i Klasserne den 31te Marts 1918:

Drengeklasser:

Klasse	Elevantal	Klasseværelse Nr.	Klasseværelsets Størrelse i Kubikmeter
Afgangskl.	25	13	179,11
7 A	21	11	179,67
B	18	11	179,67
6 A	29	3	182,48
B	28	3	182,48
5 A	32	9	167,11
B	34	9	167,11
4 A	29	5	169,40
B	26	5	169,40
C	27	13	179,91

Pigeklasser:

Klasse	Elevantal	Klasseværelse Nr.	Klasseværelsets Størrelse i Kubikmeter
7 B	19	8	179,67
6 A	26	2	181,14
B	27	2	181,14
5 A	36	10	179,67
B	32	10	179,67
4 A	36	12	166,61
B	38	12	166,61
3 A	30	6	168,95
B	30	6	168,95
2 A	29	Barak I	170,21
B	34	Barak I	170,21

Drengeklasser:

Klasse	Elevantal	Klasse-værelse Nr.	Klasseværelsets Størrelse i Kubikmeter
3 A	31	17	173,13
B	31	17	173,13
C	28	19	195,77
2 A	33	1	182,52
B	33	1	182,52
1 A	29	15	160,31
B	30	15	160,31

Pigeklasser:

Klasse	Elevantal	Klasse-værelse Nr.	Klasseværelsets Størrelse i Kubikmeter
1 A	34	4	182,77
B	34	4	182,77
Realklasse	16	20	197,65
Mellemskolekl. 4	21	18	171,85
3	26	8	179,67
2	26	14	150,66
1	28	Barak II	170,21
Hjælpeklasse 2	19	19	195,77

I *Lærerpersonalet* er der sket følgende Forandringer:

1ste April overflyttedes M. Lyngsie fra Skolen ved Hellig Kors Kirke med 12 Timer og Frk. Blangs fra Tietgensgade med 29 Timer. Den 14. Juli døde Gymnastiklærer Bohse. Hans Timer overtoges af G. H. P. Svane fra Sjællandsgades Skole. Den 10. Oktober døde Frk. A. Buhl. Hendes Timer overtoges af Frk. E. Petersen fra Skolen ved Vibenshus.

Foruden Inspektøren, Viceinspektøren og Viceinspektricen underviser følgende Lærere og Lærerinder:

1. Tegnelærer W. Gelius. 2. Sanglærer A. Sandberg. 3. Joh. Aaby. 4. Sanglærer Kanneworff. 5. R. Amdrup. 6. Andersen-Rosendal. 7. N. Vindekilde. 8. J. Frank. 9. Gymnastiklærer G. Svane. 10. Frede Kjær. 11. Richard Hansen. 12. O. Madsen. 13. K. Møller Bertelsen. 14. K. F. Wagner. 15. M. Lyngsie. 16. H. Svane. 17. B. Thomsen. 18. Frk. S. Hansen. 19. Frk. E. Barfoed. 20. Frk. N. Johansen. 21. Frk. L. Storm. 22. Frk. Th. Olesen. 23. Frk. L. Bayer. 24. Frk. R. Scherfig. 25. Frk. E. Nielsen. 26. Gymnastiklærerinde, Frk. E. Saabye. 27. Frk. E. Petersen. 28. Tegnelærerinde, Frk. A. Jørgensen. 29. Fru Th. Friis. 30. Skolekøkkenlærerinde, Frk. P. Carstens. 31. Fru M. Frank. 32. Fru A. Christensen. 33. Gymnastiklærerinde, Fru S. Mule. 34. Fru E. Raaschou.

Skolelæge: Kommunelæge A. Petri.

37. Kommuneskolen i Stevnsgade.

Skolekommissionen:

Sognepræst ved Kingos Kirke H. K. M. J. Kent, beskikket af Undervisningsministeriet.
Formand i Borgerrepræsentationen, Forretningsfører Anthon Andersen, valgt af Borgerrepræsentationen.
Fabrikant L. C. Glad, valgt af Skoledirektionen.

Skolens Inspektør: C. Geleff.
Viceinspektøren: H. V. Funck.
Viceinspektricen: Frk. Augusta Carstensen.

Antal af Elever i Aarets Løb samt disses Fordeling i Klasserne.

Skolen talte 31te Marts 1917	1349	Elever,	hvoraf	664	Drenge	og 685	Piger.
Tilgangen i Aarets Løb har været	383	— ,	—	210	—	173	—
Afgangen i Aarets Løb har været	297	— ,	—	139	—	158	—
Skolen talte ved Aarets Udgang, 31te Marts 1918	1435	— ,	—	735	—	700	—

Eleverne var ved Aarets Udgang fordelt i 50 Klasser, af hvilke 25 var Drengeklasser, 23 Pigeklasser og 2 blandede Klasser.

50 Klasser i Hovedskolen.

Børneantallet i Klasserne den 31te Marts 1918:

Drengeklasser:

Klasse	Elevantal	Klasseværelse Nr.	Klasseværelsets Størrelse i Kubikmeter
Afgangskl.	21	12	174,35
7 A	25	8	165,24
B	25	8	165,24
6 A	29	9	164,35
B	25	9	164,35
5 A	35	10	164,35
B	35	11	162,61
4 A	32	5	159,50
B	34	6	171,04
C	28	6	171,04
3 A	36	3	161,25
B	29	1	171,04
C	25	5	159,50
2 A	31	1	171,04
B	32	2	162,13
C (bl.)	16	4	161,25
D	24	7	174,35
1 A	37	7	174,35
B	35	19	174,35
C	32	19	174,35
D	35	2	162,13
E (bl.)	21	18	165,24
Hjælpekl. 7	16	12	174,35
6	21	10	164,35
5	18	11	162,61
4	20	4	161,25
3	18	3	161,25

Pigeklasser:

Klasse	Elevantal	Klasseværelse Nr.	Klasseværelsets Størrelse i Kubikmeter
Afgangskl.	21	20	179,20
7 A	25	25	179,20
B	26	25	179,20
6 A	30	24	169,86
C	29	24	169,86
5 A	32	21	167,16
C	33	21	167,16
4 A	34	23	168,95
B	35	22	168,95
C	32	22	168,95
3 A	37	14	174,35
B	37	16	164,35
C	38	14	174,35
2 A	35	15	162,61
B	34	17	164,35
C (bl.)	9	4	161,25
D	30	23	168,95
1 A	36	18	165,24
B	28	16	164,35
C	25	15	162,61
D	25	17	164,35
E (bl.)	16	18	165,24
Hjælpekl. 7	15	26	108,50
6	16	26	108,50
5	22	13	107,48

I *Lærerpersonalet* er der sket følgende Forandringer:

1. Juni ansattes Frk. H. Løfberg med 22 Timer.

Foruden Inspektøren, Viceinspektøren og Viceinspektricen underviser følgende Lærere og Lærerinder:

1. H. C. A. Kallehauge. 2. H. Greve. 3. M. L. Nielsen. 4. J. V. Andersen. 5. P. N. Bondesen. 6. G. Jarmer. 7. Kr. L. Kjærgaard. 8. Oluf Kofoed. 9. Tegnelærer C. L. Sarauw. 10. H. V. Larsen. 11. Tegnelærer Axel Wiingaard. 12. N. Højlund. 13. H. Sverrild. 14. Emil Nielsen. 15. Gymnastiklærer Alf Hansen. 16. Svend Hansen. 17. I. Fr. Ingwar. 18. Gymnastiklærer A. Andersen. 19. R. Wuldem. 20. Frk. A. Larsen. 21. Frk. M. L. Hansen. 22. Frk. Henr. Olufsen. 23. Frk. M. Cloos. 24. Frk. A. Johansen. 25. Frk. P. Hammerich. 26. Frk. G. Schjöttz. 27. Gymnastiklærerinde, Fru E. Danielsen. 28. Sanglærerinde, Fru A. Erslev. 29. Frk. E. Bondo. 30. Frk. E. Eller. 31. Frk. M. Bjørum. 32. Frk. M. Ollendorff. 33. Frk. L. Wilhjelm. 34. Frk. M. Petersen. 35. Fru la Cour Andersen. 36. Fru H. Federspiel. 37. Frk. Karen Petersen. 38. Fru J. Kjærgaard. 39. Gymnastiklærerinde, Fru L. Mule 40. Frk. A. Henningsen. 41. Frk. K. Larsen. 42. Frk. H. Løfberg.

Skolelæge: Kredslæge V. Nissen.

38. Kommuneskolen i Raadmandsgade.

Skolekommissionen:

Sognepræst ved Simeons Kirke Fr. V. A. Frandsen, beskikket af Undervisningsministeriet.
Borgerrepræsentant, Skoleforstander A. Grathwohl, valgt af Borgerrepræsentationen.
Fabrikant John Petersen, valgt af Skoledirektionen.

Skolens Inspektør: M. P. Nøring.
Viceinspektøren: A. M. Thomsen.
Viceinspektricen: Frk. F. Husmann.

Antal af Elever i Aarets Løb samt disses Fordeling i Klasserne.

Skolen talte 31te Marts 1917	1023	Elever, hvoraf	585	Drenge og	438	Piger.
Tilgangen i Aarets Løb har været	250	— , —	142	—	108	—
Afgangen i Aarets Løb har været	220	— , —	142	—	78	—
Skolen talte ved Aarets Udgang, 31te Marts 1918	1053	— , —	585	—	468	—

Eleverne var ved Aarets Udgang fordelt i 39 Klasser, af hvilke 20 var Drengeklasser, 17 Pigeklasser og 2 blandede Klasser.

39 Klasser i Hovedskolen.

Børneantallet i Klasserne den 31te Marts 1918:

Drengeklasser:

Klasse	Elevantal	Klasseværelse Nr.	Klasseværelsets Størrelse i Kubikmeter
7 A	25	8	167,50
6 A	29	6	167,50
B	28	6	167,50
5 A	31	20	161,47
B	29	18	167,50
4 A	35	16	167,50
B	32	16	167,50
3 A	30	18	167,50
B	23	14	167,50
C	23	4	167,50
2 A	36	14	167,50
B	31	12	167,50
1 A	34	12	167,50
B	32	10	167,50
C (bl.)	18	5	167,50
D (bl.)	11	10	167,50
Realklasse	21	2	164,22
Mellemskolekl. 4	25	22	204,44
3	23	21	204,44
2	24	4	167,50
1	25	8	167,50
Hjælpekl. 3	20	20	161,47

Pigeklasser:

Klasse	Elevantal	Klasseværelse Nr.	Klasseværelsets Størrelse i Kubikmeter
6 A	27	13	167,50
B	23	9	167,50
5 A	23	7	167,50
B	25	13	167,50
C	25	19	161,47
4 A	30	9	167,50
B	26	15	167,50
3 A	25	11	167,50
B	27	7	167,50
C	27	17	167,50
2 A	32	5	167,50
B	26	11	167,50
C	26	17	167,50
1 A	31	3	167,50
B	31	3	167,50
C (bl.)	12	5	167,50
D (bl.)	11	10	167,50
Hjælpekl. 7	19	13	167,50
3	22	19	161,47

I *Lærerpersonalet* er der sket følgende Forandringer:

Den 1. April afgik Gymnastiklærerinde, Frk. E. Saabye til anden Skole. Fra samme Dag blev ansat: Gymnastiklærerinde, Frk. Ingeborg Mølgaard (fra Skolen ved Østre Gasværk) og Frk. Gudrun S. Winther (fra Enghavevejens Skole). Den 1. Januar 1918 overtog N. J. Knudsen 19 ledige Tegnetimer.

Foruden Inspektøren, Viceinspektøren og Viceinspektricen underviser følgende Lærere og Lærerinder:

1. Vilh. Larsen. 2. J. Eriksen. 3. P. A. Pedersen. 4. M. M. Thiesen. 5. Tegnelærer N. R. Nielsen. 6. Dr. phil. R. H. Pedersen. 7. J. Simonsen. 8. A. M. R. Krogsgaard. 9. H. Brems. 10. J. C. Petersen. 11. U. Boesen. 12. Janus Nielsen. 13. Gymnastiklærer Otto Grum. 14. Ths. Højlund. 15. Magnus Andersen. 16. Sanglærer A. Stenfeldt-Nielsen. 17. H. Gellert. 18. H. Dall. 19. N. V. Due. 20. Gymnastiklærer A. H. J. Andersen. 21. Tegnelærer N. J. Knudsen. 22. Frk. M. Filtenborg. 23. Frk. D. Hansen. 24. Frk. C. Hansen. 25. Gymnastiklærerinde, Fru E. Lind. 26. Frk. I. Palsborg. 27. Frk. H. Skowroneck. 28. Sanglærerinde, Frk. I. Schiøttz. 29. Frk. Joh. Andersen. 30. Gymnastiklærerinde, Fru O. Warmind. 31. Frk. K. Krakau. 32. Frk. Joh. Nielsen. 33. Frk. E. P. Carstens. 34. Fru Marit Münster-Swendsen. 35. Gymnastiklærerinde, Frk. I. Møllgaard. 36. Fru S. Hoelgaard. 37. Frk. Eva Kalff. 38. Frk. G. L. Winther.

Skolelæge: Dr. Carl Mailand.

39. Kommuneskolen ved Bispebjerg.

Skolekommissionen:

Sognepræst ved Kingos Kirke H. Kent, beskikket af Undervisningsministeriet.
Borgerrepræsentant, Typograf J. Schrøder, valgt af Borgerrepræsentationen.
Seminarieforstander N. Tang, valgt af Skoledirektionen.

Skolens Inspektør: K. Bonde.
Viceinspektøren: H. Gerner Lund.
Viceinspektricen: Fru M. Bau.

Antal af Elever i Aarets Løb samt disses Fordeling i Klasserne.

Skolen talte 31te Marts 1917	1175	Elever,	hvoraf	600	Drenge	og	575 Piger
Tilgangen i Aarets Løb har været	301	— ,	—	167	—	-	134 —
Afgangen i Aarets Løb har været	290	— ,	—	138	—	-	152 —
Skolen talte ved Aarets Udgang, 31te Marts 1918	1186	— ,	—	629	—	-	557 —

Eleverne var ved Aarets Udgang fordelt i 43 Klasser, af hvilke 21 var Drengeklasser, 18 Pige-Klasser og 4 blandede Klasser.

43 Klasser i Hovedskolen.

Børneantallet i Klasserne den 31te Marts 1918:

Klasse	Elevantal	Klasse-værelse Nr.	Klasseværelsets Størrelse i Kubikmeter
7 A	30	15	152,30
6 A	29	11	157,97
B	23	11	157,97
D	24	13	153,78
5 A	29	1	137,09
B	29	5	157,97
C	21	13	153,78
4 A	30	5	157,97
B	33	7	153,78
C	30	7	153,78
3 A	29	17	157,66
B	28	1	137,09
C	29	23	136,30
2 A	36	19	131,64
B	34	19	131,64
1 A	38	9	152,30
B	35	9	152,30
D (bl.)	16	17	157,66
E (bl.)	18	8	153,78
F (bl.)	9	2	143,94
Hjælpekl. 7	20	15	152,30
5	25	21	137,62
4	21	21	137,62
3	17	3	123,76
2 (bl.)	6	3	123,76
7 A	24	14	153,78
6 A	33	12	157,97
B	31	14	153,78
5 A	35	6	157,97
B	29	12	157,97
4 A	34	20	137,62
B	27	16	154,63
D	26	20	137,62
3 A	33	18	131,64
B	32	18	131,64
2 A	30	8	153,78
B	31	22	138,53
C	18	22	138,53
1 A	36	2	143,94
D (bl.)	16	17	157,66
E (bl.)	10	8	153,78
F (bl.)	24	2	143,94
Hjælpekl. 6	15	10	154,63
5	25	6	157,97
4	23	16	154,63
3	16	4	124,99
2 (bl.)	9	3	123,76

I *Lærerpersonalet* er der sket følgende Forandringer:
Ingen.

Foruden Inspektøren, Viceinspektøren og Viceinspektricen underviser følgende Lærere og Lærerinder:

1. Sanglærer H. Wilkenschildt. 2. J. H. Bonfils. 3. J. P. Kryger-Jensen. 4. P. A. Rasmussen. 5. Chr. Hansen-Tybjerg. 6. J. Nielsen. 7. Gymnastiklærer M. V. Andersen. 8. O. Bruun. 9. E. Smitt. 10. Holger Hansen. 11. M. Nybo. 12. Harald Smith. 13. O. de Hemmer Egeberg. 14. E. Schlätzer. 15. C. B. Garp. 16. Fru E. Janniche. 17. Frk. E. Lund. 18. Fru B. Hansen-Tybjerg. 19. Fru K. Bonfils. 20. Frk. L. Nødskou. 21. Tegnelærerinde, Fru E. M. Erichsen. 22. Sanglærerinde, Frk. M. Jensen. 23. Fru A. Oberbech-Clausen. 24. Fru. K. Gerner Lund. 25. Fru A. J. Nielsen. 26. Fru E. Hansen. 27. Frk. L. Andersen. 28. Fru E. Henningsen. 29. Frk. C. Hjelmer. 30. Fru M. Thorsen. 31. Frk. C. Engel. 32. Frk. M. Johansen. 33. Gymnastiklærerinde, Fru O. Warmind. 34. Frk. E. Kold-Svendsen. 35. Frk. I. Linde.

Skolelæge: Dr. med., Frk. H. Reinhard.

40. Kommuneskolen i Ryesgade.

Skolekommissionen:

Sognepræst ved Nazaret Kirke C. J. Holt, beskikket af Undervisningsministeriet.
Fhv. Borgerrepræsentant, Arkitekt A. Fussing, valgt af Borgerrepræsentationen.
Grosserer, Fabrikant Peter Petersen, valgt af Skoledirektionen.

Skolens Inspektør: I. K. Svane.
Viceinspektøren: P. L. Geleff.
Viceinspektricerne: Frk. Th. Behrens ved Hovedskolen, Frk. J. Gjødesen ved Filialskolen.

Antal af Elever i Aarets Løb samt disses Fordeling i Klasserne.

Skolen talte 31te Marts 1917	1641	Elever,	hvoraf	804	Drenge	og	837	Piger.
Tilgangen i Aarets Løb har været	323	— ,	—	136	—	-	187	—
Afgangen i Aarets Løb har været	370	— ,	—	163	—	-	207	—
Skolen talte ved Aarets Udgang, 31te Marts 1918	1594	— ,	—	777	—	-	817	—

Eleverne var ved Aarets Udgang fordelt i 61 Klasser, af hvilke 28 var Drengeklasser, 30 Pigeklasser og 3 blandede Klasser.

35 Klasser i Hovedskolen. 26 Klasser i Pavilloner.

Børneantallet i Klasserne den 31te Marts 1918:

Drengeklasser:

Klasse	Elevantal	Klasseværelse Nr.	Klasseværelsets Størrelse i Kubikmeter
7 A	26	Ryesgade 6	199,54
B	23	— 8	189,11
6 A	26	— 1	179,06
B	28	— 8	189,11
C	28	— 5	184,81
5 A	26	— 2	193,72
B	24	— 6	199,54
C	26	— 13	184,94
4 A	35	— 12	185,07
B	32	— 1	179,06
C	33	— 12	185,07
3 A	31	— 17	182,89
B	29	— 17	182,89
C	25	Pavillon 7	170,00
D	28	Ryesgade 7	189,68
2 A	31	Pavillon 8	170,00
B	28	— 8	170,00
C	29	— 3	170,00
D (bl.)	19	— 12	170,00
E (bl.)	12	— 12	170,00
1 A	30	— 14	170,00
B	19	— 14	170,00
C	36	— 3	170,00
D	21	— 13	170,00
E	28	— 4	170,00
Hjælpekl. 7	26	Ryesgade 11	180,21
6	20	— 11	180,21
5	20	— 5	184,81
4	12	— 2	193,72
3	13	— 14	184,94
2 (bl.)	13	Pavillon 11	170,00

Pigeklasser:

Klasse	Elevantal	Klasseværelse Nr.	Klasseværelsets Størrelse i Kubikmeter
Afgangskl.	18	Ryesgade 4	179,05
7 A	20	— 3	186,31
B	18	— 4	179,05
6 A	26	— 15	187,97
B	25	— 3	186,31
C	28	— 18	191,04
5 A	27	— 10	184,67
B	31	— 15	187,97
C	31	Pavillon 5	170,00
4 A	33	Ryesgade 7	189,68
B	26	— 10	184,67
C	30	— 16	180,25
D	25	— 13	184,94
3 A	36	Pavillon 6	170,00
B	32	Ryesgade 16	180,25
C	34	Pavillon 9	170,00
2 A	30	— 2	170,00
B	32	— 2	170,00
C	33	— 11	170,00
D (bl.)	13	— 12	170,00
E (bl.)	17	— 12	170,00
1 A	27	— 10	170,00
B	20	— 10	170,00
C	26	— 13	170,00
D	30	— 9	170,00
E	24	— 7	170,00
Mellemskkl. 1	27	Ryesgade 9	193,38
Hjælpekl. 7	22	— 14	184,94
6	15	— 18	191,04
5	20	Pavillon 4	170,00
4	17	— 5	170,00
3	16	— 6	170,00
2 (bl.)	8	— 11	170,00

I *Lærerpersonalet* er der sket følgende Forandringer:

Afgang: Frk. A. E. Blangsted blev den 1ste April 1917 forflyttet til Hindegades Skole. Frk. T. M. West og Frk. A. B. M. Frederiksen fik efter Ansøgning Afsked fra Skolevæsenets Tjeneste henholdsvis fra 1ste Juli og fra 1ste August 1917. Den 29. Januar 1918 døde Lærer L. D. J. Thaarup Hansen.

Tilgang: Den 1ste April 1917 blev Frk. M. Grüner forflyttet her til Skolen fra Sjællandsgades Skole og Frk. N. Axelsen fra Tietgensgades Skole, og V. Abrahamsen fik 2 ugentlige Timer. 1ste August 1917 fik Frk. G. G. Geleff og Frk. A. Nørby faste Timer.

Foruden Inspektøren, Viceinspektøren og Viceinspektricen underviser følgende Lærere og Lærerinder:

1. J. P. Jensen. 2. Gymnastiklærer J. P. Nielsen. 3. O. Høpfner. 4. Tegnelærer V. Hartvig. 5. M. K. Scheuer. 6. Gymnastiklærer J. P. Rasmussen. 7. Sanglærer H. P. Lampe. 8. C. Nyholm. 9. H. Dhenke. 10. G. Feldthausen. 11. H. Remmer. 12. L. H. Olsen. 13. V. Kirchheiner. 14. A. Tulinius. 15. Sanglærer A. V. Schlüntz. 16. K. Brodthagen-Hansen. 17. J. H. Skibelund Eeg. 18. M. Ramlev. 19. V. Abrahamsen. 20. Frk. L. Svendsen. 21. Frk. O. Jørgensen. 22. Frk. E. Jacobsen. 23. Frk. J. Møller. 24. Frk. S. Lillelund. 25. Fru A. Hartvig. 26. Frk. A. Helsted. 27. Frk. A. Granlie. 28. Frk. D. Knudsen. 29. Frk. E. Wiberg. 30. Frk. A. Hamann. 31. Gymnastiklærerinde, Frk. M. Jansen. 32. Fru K. Fjelstrup. 33. Frk. H. Brøchner-Larsen. 34. Fru R. Ingvar. 35. Frk. T. Heiberg-Jürgensen. 36. Frk. K. Roelsgaard. 37. Fru M. Bertelsen. 38. Gymnastiklærerinde, Fru Th. Riis. 39. Fru S. Nordemann. 40. Frk. M. Grüner. 41. Fru D. Jørgensen. 42. Husgerningslærerinde, Frk. M. Larsen. 43. Frk. M. Eddelien. 44. Fru O. Burmeister-Larsen. 45. Fru M. Stampe-Rasmussen. 46. Frk. M. Pagh. 47. Fru E. Ramlev. 48. Haandgerningslærerinde, Frk. E. Sørensen-Sarp. 49. Fru M. Kofoed. 50. Frk. N. Axelsen. 51. Frk. G. Geleff. 52. Frk. A. Nørby.

Skolelæge: Dr. H. Chr. Binzer.

41. Kommuneskolen i Østerfarimagsgade.

Skolekommissionen:

Præst ved St. Pouls Kirke E. Rannow, beskikket af Undervisningsministeriet.
Borgerrepræsentant, Fru A. Johansen, valgt af Borgerrepræsentationen.
Boghandler O. H. Mikkelsen, valgt af Skoledirektionen.

Skolens Inspektør: F. Leth Hansen.
Viceinspektøren: H. J. Søndergaard.
Viceinspektricen: Frk. M. Jørgensen.

Antal af Elever i Aarets Løb samt disses Fordeling i Klasserne.

Skolen talte 31te Marts 1917	1256	Elever,	hvoraf	711	Drenge	og	545 Piger.
Tilgangen i Aarets Løb har været	272	— ,	—	160	—	-	112 —
Afgangen i Aarets Løb har været	290	— ,	—	150	—	-	140 —
Skolen talte ved Aarets Udgang, 31te Marts 1918	1238	— ,	—	721	—	-	517 —

Eleverne var ved Aarets Udgang fordelt i 43 Klasser, af hvilke 25 var Drengeklasser og 18 Pigeklasser. 34 Klasser i Hovedskolen. 1 Klasse i Filial. 8 Klasser i Pavilloner.

Børneantallet i Klasserne den 31te Marts 1918:

Drengeklasser:

Klasse	Elevantal	Klasseværelse Nr.	Klasseværelsets Størrelse i Kubikmeter
7 A	22	12	159,77
B	19	12	159,77
6 A	30	4	156,56
B	18	4	156,56
C	18	10	158,70
5 A	36	10	158,70
B	28	Filial	173,13
C	28	Pav. 3	173,13
4 A	36	Pav. 3	173,13
B	34	Pav. 4	173,13
C	34	20	160,53
3 A	36	20	160,53
B	34	18	159,46
C	37	Pav. 4	173,13
2 A	38	Pav. 2	173,13
B	35	Pav. 1	173,13
C	28	Pav. 2	173,13
1 A	36	2	157,15
B	37	2	157,15
C	27	Pav. 1	173,13
Realklasse	18	8	159,29
Mellemskolekl. 4	15	6	184,13
3	24	14	184,89
2	25	16	160,05
1	28	18	159,46

Pigeklasser:

Klasse	Elevantal	Klasseværelse Nr.	Klasseværelsets Størrelse i Kubikmeter
7 A	22	15	160,42
B	19	15	160,42
6 A	34	13	161,49
B	24	13	161,49
5 A	36	19	160,53
B	25	19	160,53
C	23	17	159,46
4 A	36	17	159,46
B	33	11	159,77
C	27	11	159,77
3 A	36	9	158,70
B	36	7	159,66
C	25	9	158,70
2 A	36	5	160,73
B	18	7	159,66
C	19	5	160,73
1 A	36	3	156,56
B	32	3	156,56

I *Lærerpersonalet* er der sket følgende Forandringer:

Den 1ste April 1917 afgav Gymnastiklærer L. Waldorff sine Timer. Gymnastiklærerinde, Fru K. Sanning tog Afsked 1. August 1917, og N. C. Hjelme blev overflyttet til Sjællandsgades Skole den 1. Oktober. I Løbet af Aaret er L. Banke, Lærerinde i Husgerning, Fru H. Andersen Rosendal og Gymnastiklærerinde, Frk. A. M. Engell blevet ansat ved Skolen.

Foruden Inspektøren, Viceinspektøren og Viceinspektricen underviser følgende Lærere og Lærerinder:

1. H. C. Nissen. 2. H. L. A. Hammer. 3. Gymnastiklærer, T. F. H. Mølgaard. 4. N. P. Olsen. 5. C G. Petersen. 6. C. Hessel. 7. A. V. T. Stampe. 8. A. Jensen. 9. H. Olsen. 10. C. A. Kallerup. 11. E. J. Erslev. 12. L. H. Herrmann. 13. Gymnastiklærer V. F. Rasmussen. 14. M. C. Christensen. 15. A. V. Illemann. 16. Sanglærer P. O. J. Gregorius. 17. L. F. Jørgensen. 18. A. Stampe Rasmussen 19. J. M. E. Jensen. 20. V. L. Krogh. 21. Tegnelærer J. Aage Jørgensen. 22. L. L. Banke. 23. Frk. C. V. T. Granzow. 24. Frk. O. L. F. Staffeldt. 25. Fru D. F. M. Jørgensen. 26. Fru A. J. Staulund. 27. Frk. A. C. E. Ryd. 28. Frk. M. Pedersen. 29. Frk. C. M. Obel. 30. Frk. M. Andersen. 31. Frk. L. M. Lindquist. 32. Gymnastiklærerinde, Fru A. M. Halsted-Kjær. 33. Frk. E. K. Johnsen. 34. Frk. E. H. Palm. 35. Frk. T. B. Kobbernagel. 36. Lærerinde i Husgerning, Fru H. S. Andersen Rosendal. 37. Gymnastiklærerinde, Frk. A. M. Engell.

Skolelæge: Kredslæge V. Nissen.

42. Kommuneskolen i Holsteinsgade.

Skolekommissionen:

Sognepræst ved Sct. Pauls Kirke Fr. Edv. Lundsgaard, beskikket af Undervisningsministeriet.
Borgerrepræsentant, Borgmester H. C. V. Møller, valgt af Borgerrepræsentationen.
Overretsassessor L. C. Brun, valgt af Skoledirektionen.

Skolens Inspektør: J. Gr. Nørby.
Viceinspektøren: P. M. Pedersen.
Viceinspektricen: Frk. A. C. Prahl.

Antal af Elever i Aarets Løb samt disses Fordeling i Klasserne.

Skolen talte 31te Marts 1917	1688	Elever,	hvoraf	851	Drenge	og	837 Piger.
Tilgangen i Aarets Løb har været	347	— ,	—	184	—		163 —
Afgangen i Aarets Løb har været	411	— ,	—	191	—		220 —
Skolen talte ved Aarets Udgang, 31te Marts 1918	1624	— ,	—	844	—		780 —

Eleverne var ved Aarets Udgang fordelt i 58 Klasser, af hvilke 30 var Drengeklasser, 26 Pigeklasser og 2 blandede Klasser.

54 Klasser i Hovedskolen. 4 Klasser i Pavillon.

Børneantallet i Klasserne den 31te Marts 1918:

Drengeklasser:

Klasse	Elevantal	Klasse-værelse Nr.	Klasseværelsets Størrelse i Kubikmeter
Afgangskl.	22	22	157,87
7 A	31	24	157,87
B	31	24	157,87
6 A	27	26	157,87
B	25	12	152,32
C	28	22	157,87
5 A	35	10	152,32
B	32	12	152,32
C	31	26	157,87
4 A	28	Pavillon ved Vibenshus	173,13
B	26	do.	173,13
C	26	do.	173,13
D	27	do.	173,13
3 A	33	20	157,87
B	25	28	157,87
C	29	14	157,87
D	19	8	152,30
2 A	35	28	157,87
B	38	8	152,32
C	33	6	152,32
D (bl.)	22	20	157,87
1 A	30	11	152,32
B	34	2	138,60
C	32	2	138,60
D (bl.)	21	11	152,32
E	29	14	157,87
Hjælpekl. 7	15	18	157,87
6	16	18	157,87
5	21	10	152,32
4	18	16	157,87
3	12	16	157,87
2	13	6	152,32

Pigeklasser:

Klasse	Elevantal	Klasse værelse Nr.	Klasseværelsets Størrelse i Kubikmeter
7 A	30	17	157,87
B	27	27	157,87
C	26	17	157,87
6 A	33	27	157,87
B	29	23	157,87
C	26	25	157,87
5 A	27	25	157,87
B	28	23	157,87
C	28	21	157,87
4 A	30	9	152,32
B	31	21	157,87
C	28	9	152,32
D	17	15	157,87
3 A	31	1	138,60
B	34	13	157,87
C	31	19	157,87
D	16	1	138,60
2 A	33	15	157,87
B	38	7	152,32
C	35	7	152,32
D (bl.)	13	20	157,87
1 A	32	19	157,87
B	39	3	138,60
C	35	3	138,60
D (bl.)	11	11	152,30
E	35	13	157,87
Hjælpekl. 6	18	5	152,32
4	19	5	152,32

I *Lærerpersonalet* er der sket følgende Forandringer:

Tegnelærer Th. Willadsen og Gymnastiklærerinde, Frk. A. S. Bork, som begge kun havde faa Timer her ved Skolen, fik disse erstattet andetsteds den 1ste April. Fra samme Dato forflyttedes Frk. M. Due og Gymnastiklærerinde, Frk. E. Schrøder hertil, og Tegnelærer Vald. Larsen nyansattes.

Foruden Inspektøren, Viceinspektøren og Viceinspektricen underviser følgende Lærere og Lærerinder:

1. J. Remmer. 2. C. B. Schlägelberger. 3. L. P. Nielsen. 4. L. C. Laursen. 5. A. Christensen. 6. Gymnastiklærer E. Elmgreen. 7. Tegnelærer H. Bornemann. 8. G. Brahm. 9. A. Johnsen. 10. P. Thye Møller. 11. N. Klarskov Jeppesen. 12. Sanglærer H. J. Larsen. 13. V. Larsen. 14. V. K. Abrahamsen. 15. A. E. Møller Jensen. 16. P. Morsing. 17. K. F. Wagner. 18. F. Lauritzen. 19. E. V. Olsen. 20. Vald. Larsen. 21. Frk. J. Blom. 22. Frk. S. Rasmussen. 23. Frk. S. Køhke. 24. Frk. H. Jonassen. 25. Fru D. Bjørn. 26. Fru I. Amberg. 27. Fru N. Larsen. 28. Frk. E. Mathisen. 29. Frk. H. Bønsdorff. 30. Fru A. Sillasen. 31. Fru K. S. Christensen. 32. Frk. M. Schjerden. 33. Frk. M. v. Benzon. 34. Fru H. Tramsen. 35. Frk. I. Tychsen. 36. Frk. C. Raaschou-Nielsen. 37. Frk. M. Jørgensen. 38. Frk. A. Løw. 39. Gymnastiklærerinde, Fru C. Raben. 40. Frk. M. Due. 41. Frk. M. Hansen. 42. Frk. L. Andersen. 43. Frk. E. Petersen. 44. Frk. A. Wentzel. 45. Frk. N. Thuner. 46. Gymnastiklærerinde, Frk. E. Schrøder. 47. Frk. K. Prior. 48. Frk. M. Møller. 49. Frk. K. Abrahamsen.

Skolelæge: Dr. H. Forchhammer.

43. Kommuneskolen i Randersgade.

Skolekommissionen:

Residerende Kapellan ved Garnisons Kirke J. Hviid-Nielsen, beskikket af Undervisningsministeriet.
Borgerrepræsentant, Urtekræmmer N. C. Glindemann-Nielsen, valgt af Borgerrepræsentationen.
Fhv. Boghandler Edv. Baastrup, valgt af Skoledirektionen.

Skolens Inspektør: P. G. Mynster.
Viceinspektøren: A. P. Dahl.
Viceinspektricen: Frk. J. Reyn.

Antal af Elever i Aarets Løb samt disses Fordeling i Klasserne.

Skolen talte 31te Marts 1917	1097	Elever,	hvoraf	492	Drenge	og	605 Piger.
Tilgangen i Aarets Løb har været.....	215	— ,	—	86	—		129 —
Afgangen i Aarets Løb har været.....	250	— ,	—	121	—		129 —
Skolen talte ved Aarets Udgang, 31te Marts 1918	1062	— ,	—	457	—		605 —

Eleverne var ved Aarets Udgang fordelt i 40 Klasser, af hvilke 17 var Drengeklasser, 23 Pigeklasser. 31 Klasser i Hovedskolen. 9 Klasser i Pavilloner.

Børneantallet i Klasserne den 31te Marts 1918:

Drengeklasser:

Klasse	Elevantal	Klasseværelse Nr.	Klasseværelsets Størrelse i Kubikmeter
7 A	24	9	165,81
B	16	7	171,65
6 A	32	7	171,65
B	28	9	165,81

Pigeklasser:

Klasse	Elevantal	Klasseværelse Nr.	Klasseværelsets Størrelse i Kubikmeter
7 A	20	6	165,25
B	25	6	165,25
6 A	30	4	160,87
B	25	4	160,87

Drengeklasser:

Klasse	Elevantal	Klasseværelse Nr.	Klasseværelsets Størrelse i Kubikmeter
5 A	30	1	159,41
B	26	15	175,68
4 A	34	Pavillon D 8	170,21
B	33	1	159,41
3 A	29	15	175,68
B	28	11	167,27
2 A	33	11	167,27
B	30	Pavillon G 13	173,13
1 A	33	3	165,81
B	33	3	165,81
Hjælpekl. 6 B	16	Pavillon D 7	170,21
4 B	16	Pavillon D 8	170,21
3 A	16	Pavillon D 7	170,21

Pigeklasser:

Klasse	Elevantal	Klasseværelse Nr.	Klasseværelsets Størrelse i Kubikmeter
5 A	35	19	174,99
B	31	19	174,99
4 A	36	10	167,27
B	26	10	167,27
3 A	31	8	165,81
B	28	8	165,81
2 A	37	5	167,27
B	30	5	167,27
1 A	35	12	175,68
B	32	12	175,68
Realklasse	16	18	169,15
Mellemskolekl. 4	21	13	171,65
3	27	14	167,27
2	24	16	165,81
1	25	17	169,15
Hjælpekl. 6 B	20	Pavillon H 16	173,13
5 A	17	Pavillon H 15	173,13
B	17	Pavillon H 15	173,13
3 A	17	Pavillon H 16	173,13

I *Lærerpersonalet* er der sket følgende Forandringer:

1ste April afgik efter Ansøgning J. C. M. Caspersen; hans Timer overtoges af N. K. Johansen (nyansat).

Foruden Inspektøren, Viceinspektøren og Viceinspektricen underviser følgende Lærere og Lærerinder:

1. M. Mathiesen. 2. J. K. Tjærby. 3. Tegnelærer Carl H. F. Schmidt. 4. A. Kr. Andersen 5. A. H. Arentoft. 6. Jørg. Jørgensen. 7. A. C. Westerkjær. 8. Fr. Torup. 9. Sanglærer N. P. Hartelius. 10. Gymnastiklærer M. Andersen. 11. Axel Avnsted. 12. L. A. Frendrup. 13. N. J. Hansen. 14. A. Wisbech-Pedersen. 15. N. K. Johansen. 16. Sløjdlærer V. Kierulf. 17. Frk. Aug. Busch. 18. Frk. Math. Borup. 19. Frk. S. Rasmussen (Husgerning). 20. Frk. C. Povlsen. 21. Gymnastiklærerinde, Frk. M. Nissen. 22. Frk. Chr. Raaschou. 23. Frk. E. Schæbel. 24. Frk. Helga Brøchner-Larsen. 25. Frk. I. Bumbech. 26. Frk. O. Seidelin. 27. Frk. E. Bjarnov. 28 Frk. Astrid Pedersen. 29. Frk. A. Steglich-Petersen. 30. Frk. E. C. Lund. 31. Frk. M. H. Davidsen. 32. Gymnastiklærerinde, Fru M. Ch. Møller. 33. Frk. A. Buch. 34. Frk. C. Pagh. 35. Frk. Marg. Mathiesen. 36. Frk. Marie Møller. 37. Frk. Marie Sørensen. 38. Gymnastiklærerinde, Frk. S. Kierulf.

Skolelæge: Dr. H. C. Binzer.

44. Kommuneskolen ved Vibenshus.

Skolekommissionen:

Sognepræst ved St. Jakobs Kirke K. Rasmussen, beskikket af Undervisningsministeriet.
Raadmand P. P. Gram, valgt af Borgerrepræsentationen.
Fhv. Overlæge, Professor C. A. Fejlberg, valgt af Skoledirektionen.

Skolens Inspektør: Anker Hansen.
Viceinspektøren: P. S. Knudsen.
Viceinspektricen: Frk. L. Hennings.

Antal af Elever i Aarets Løb samt disses Fordeling i Klasserne.

Skolen talte 31te Marts 1917	1653	Elever,	hvoraf	752	Drenge	og	901 Piger.
Tilgangen i Aarets Løb har været	328	— ,	—	160	—		168 —
Afgangen i Aarets Løb har været.....	345	— ,	—	169	—		176 —
Skolen talte ved Aarets Udgang, 31te Marts 1918	1636	— ,	—	743	—		893 —

Eleverne var ved Aarets Udgang fordelt i 59 Klasser, af hvilke 26 var Drengeklasser og 33 Pigeklasser. 37 Klasser i Hovedskolen. 22 Klasser i Pavilloner.

Børneantallet i Klasserne den 31te Marts 1918:

Drengeklasser:

Klasse	Elevantal	Klasseværelse Nr.	Klasseværelsets Størrelse i Kubikmeter
7 A	24	3	163,78
B	23	3	163,78
C	30	5	162,93
6 A	29	9	160,46
B	26	7	162,30
C	24	7	162,30
D	24	5	162,93
5 A	33	13	162,93
B	31	9	160,46
C	31	11	163,78
D	30	13	162,93
4 A	34	19	153,46
B	33	11	163,78
C	36	17	160,46
D	23	17	160,46
3 A	30	15	162,30
B	26	15	162,30
C	33	21	195,28
2 A	38	21	195,28
B	38	19	153,46
C	34	Pav. A	170,21
1 A	34	Pav. G	173,13
B	21	Pav. A	170,21
C	25	Pav. G	173,13
D	20	Pav. G	173,13
Hjælpeklasse 2	13	Pav. C	170,21

Pigeklasser:

Klasse	Elevantal	Klasseværelse Nr.	Klasseværelset Størrelse i Kubikmeter
Afgangskl. A	22	14	160,46
B	16	14	161,51
7 A	30	12	161,51
B	26	12	161,94
C	21	18	162,99
6 A	28	16	162,99
B	25	16	161,94
C	29	18	153,12
D	22	20	195,28
5 A	33	22	195,28
B	27	22	153,12
C	32	20	170,21
D	26	Pav. C	170,21
4 A	36	Pav. B	170,21
B	29	Pav. B	170,21
C	36	Pav. B	170,21
D	31	Pav. B	173,13
3 A	34	Pav. F	173,13
B	32	Pav. E	173,13
C	32	Pav. F	173,13
2 A	33	Pav. E	173,13
B	37	Pav. E	173,13
C	36	Pav. F	170,21
1 A	31	Pav. A	170,21
B	20	Pav. A	173,13
C	32	Pav. E	173,13
D	18	Pav. E	162,99
Realklasse	12	8	161,94
Mellemskolekl. 4	19	10	160,46
3	25	6	152,30
2	25	1	161,51
1	26	4	161,51
Hjælpeklasse 2	12	Pav. C	170,21

I *Lærerpersonalet* er der sket følgende Forandringer:

Den 1ste April blev Frk. Klitgaard og Frk. Løser flyttet hertil fra St. Hansgades og Nørre Allés Skoler. Samtidig blev Frk. Anna Clausen ansat her. Den 11te Juni døde Frk. Olivia Schou. Den 1ste August fik Fru Strange Jensen Timer her ved Skolen.

Foruden Inspektøren, Viceinspektøren og Viceinspektricen underviser følgende Lærere og Lærerinder:

1. G. Senstius. 2. A. Meier. 3. C. J. Møller. 4. A. Uttenthal. 5. V. Petersen. 6. P. K. Jensen. 7. Tegnelærer C. H. F. Schmidt. 8. A. H. Arentoft. 9. Asmus Diemer. 10. Tegnelærer Chr. Øigaard. 11. Hans Egede. 12. Kjartan Andersen. 13. H. Nørgaard. 14. P. Friborg. 15. O. Trautner. 16. E. Palmø. 17. Gymnastiklærer J. Lillienborg. 18. E. Dahlberg. 19. G. Thomsen. 20. Sanglærer G. Kongsbo. 21. H. Dyrberg. 22. Gymnastiklærer H. Andersen. 23. Frk. O. Lobedanz. 24. Fru C. Frisenette. 25. Frk. H. Schou. 26. Frk. J. Hansen. 27. Frk. A. Frøyseth. 28. Frk. C. Povlsen. 29. Fru E. Christensen. 30. Frk. J. Schouboe-Andersen. 31. Frk. J. Funch. 32. Frk. A. Sønderberg. 33. Frk. L. Blache. 34. Gymnastiklærerinde, Frk. C. M. Nissen. 35. Frk. B. Andersen. 36. Frk. H. Brøchner-Larsen. 37. Gymnastiklærerinde, Frk. K. Barfred. 38. Haandgerningslærerinde, Frk. A. M. Marton. 39. Haandgerningslærerinde, Frk. E. Larsen. 40. Fru R. Sinding. 41. Frk. C. Dyrberg. 42. Fru M. Hansen. 43. Frk. A. M. Schleisner. 44. Frk. Ad. V. Holm. 45. Gymnastiklærerinde, Fru M. Møller. 46. Frk. L. Klitgaard. 47. Husgerningslærerinde, Frk. K. M. Matthiesen. 48. Frk. Anna V. Holm. 49. Frk. Lykke Sørensen. 50. Fru A. Tønnesen. 51. Frk. E. Løser. 52. Sanglærerinde, Frk. Ellen Jensen. 53. Frk. Anna Clausen. 54. Fru Strange Jensen.

Skolelæge: Dr. A. Lübbers.

45. Kommuneskolen ved Østre Gasværk.

Skolekommissionen:

Sognepræst ved Sions Kirke E. Borregaard, beskikket af Undervisningsministeriet.
Borgerrepræsentant, Fru mag. art. Nina Bang, valgt af Borgerrepræsentationen.
Læge, Dr. J. Paulin, valgt af Skoledirektionen.

Skolens Inspektør: C. C. Jacobsen,
Viceinspektøren: Johs. Nehm.
Viceinspektricen: Frk. Asta Lauritzen.

Antal af Elever i Aarets Løb samt disses Fordeling i Klasserne.

Skolen talte 31te Marts 1917	1147	Elever,	hvoraf	651	Drenge	og	496 Piger.
Tilgangen i Aarets Løb har været	263	— ,	—	149	—	-	114 —
Afgangen i Aarets Løb har været	265	— ,	—	158	—	-	107 —
Skolen talte ved Aarets Udgang, 31te Marts 1918	1145	— ,	—	642	—	-	503 —

Eleverne var ved Aarets Udgang fordelte i 41 Klasser, af hvilke 23 var Drengeklasser, 16 Pigeklasser og 2 blandede Klasser.

41 Klasser i Hovedskolen.

Børneantallet i Klasserne den 31te Marts 1918:

Drengeklasser:				Pigeklasser:			
Klasse	Elevantal	Klasse-værelse Nr.	Klasseværelsets Størrelse i Kubikmeter	Klasse	Elevantal	Klasse-værelse Nr.	Klasseværelsets Størrelse i Kubikmeter
7 A	32	24	154,79	7 A	24	9	152,02
6 A	26	10	155,57	6 A	36	5	150,72
B	24	10	155,57	B	28	5	150,72
5 A	34	2	152,53	5 A	33	19	154,01
B	30	2	152,53	B	31	19	154,01
4 A	31	16	154,79	4 A	36	21	154,13
B	28	16	154,79	B	36	21	154,13
3 A	36	12	154,13	3 A	36	23	154,50
B	35	12	154,13	B	36	23	154,50
2 A	36	4	150,72	2 A	36	11	154,01
B	26	13	154,13	B	34	11	154,01
C	23	4	150,72				

Drengeklasser:

Klasse	Elevantal	Klasseværelse Nr.	Klasseværelsets Størrelse i Kubikmeter
1 A	35	15	154,13
B	34	15	154,13
C (bl.)	26	13	154,13
Mellemskolekl. 4	25	6	150,72
3	19	8	151,30
2	25	20	154,13
1	27	18	155,57
Hjælpekl. 7	15	24	154,79
6	17	22	154,13
5	18	22	154,13
4	20	14	154,13
3	15	14	154,13
2 (bl.)	5	17	155,29

Pigeklasser:

Klasse	Elevantal	Klasseværelse Nr.	Klasseværelsets Størrelse i Kubikmeter
1 A	34	3	150,59
B	28	3	150,59
C (bl.)	8	13	154,13
Hjælpekl. 6	21	9	152,02
5	17	25	155,29
4	22	25	155,29
2 (bl.)	7	17	155,29

I *Lærerpersonalet* er der sket følgende Forandringer:

Afgang: Den 1ste April 1917 fik Gymnastiklærerinde, Frk. I. Mølgaard sine Timer samlet ved Skolerne i Sjællandsgade og Raadmandsgade. — Den 1. November 1917 blev Frk. Ellen Petersen forflyttet til Skolen i Charlottegade, og hendes Timer her besørgedes som vakante i Resten af Skoleaaret.

Tilgang: Den 1ste April 1917 overtog Gymnastiklærerinde, Frk. Ester Schrøder de ved Frk. Mølgaards Afgang ledigblevne Timer, og samme Dato blev der overdraget Gymnastiklærer M. Andersen nogle enkelte Gymnastiktimer her.

Foruden Inspektøren, Viceinspektøren og Viceinspektricen underviser følgende Lærere og Lærerinder:

1. Gymnastiklærer O. Hansen. 2. F. V. Nielsen. 3. Sanglærer H. P. Lampe. 4. Chr. Dysted. 5. L. P. Olsen. 6. P. Knudsen. 7. A. Kobbernagel. 8. O. Schmidt. 9. Tegne- og Sløjdlærer A. Th. Ottesen. 10. Gymnastiklærer M. Andersen. 11. F. S. Andersen. 12. A. Hønholt. 13. Th. Jensen. 14. Axel Nielsen. 15. Rudolf Hansen. 16. Gymnastiklærer D. Nielsen. 17. A. Holbøll. 18. Aug. Lerche. 19. Tegnelærer A. Exner. 20. Fru I. Møller. 21 Frk. C. Mørch. 22. Frk. J. Rudolph. 23. Fru H. Hinzmann. 24. Sanglærerinde, Frk. L. Jacobsen. 25. Fru A. Dysted. 26. Fru I. Schleiss. 27. Frk. C. Pedersen. 28. Frk. Th. Holstebroe. 29. Fru A. Andersen. 30. Frk. S. Funder. 31. Gymnastiklærerinde, Frk. K. Barfred. 32. Frk. A. J. Plesner Jacobsen. 33. Fru Freja Schmidt. 34. Husgerningslærerinde, Frk. I. Lund. 35. Frk. P. Hauch-Carlsen. 36. Gymnastiklærerinde, Frk. E. Schrøder.

Skolelæge: Dr. A. Lübbers.

46. Kommuneskolen i Vognmandsmarken.

Skolekommissionen:

Sognepræst ved Aldersro Kirke Charles Nielsen, beskikket af Undervisningsministeriet.
Fhv. Borgerrepræsentant, Fru Karen Hessel, valgt af Borgerrepræsentationen.
Generalkonsul I. C. Teilmann, valgt af Skoledirektionen.

Skolens Inspektør: Kappel Bøcker.
Viceinspektøren: Karl Jakobsen.
Viceinspektricen: Frk. Fanny Jensen.

Antal af Elever i Aarets Løb samt disses Fordeling i Klasserne.

Skolen talte 31te Marts 1917	1499	Elever,	hvoraf	782	Drenge	og	717 Piger.
Tilgangen i Aarets Løb har været	563	— ,	—	261	—		302 —
Afgangen i Aarets Løb har været	335	— ,	—	162	—		173 —
Skolen talte ved Aarets Udgang, 31te Marts 1918	1727	— ,	—	881	—		846 —

Eleverne var ved Aarets Udgang fordelt i 59 Klasser, af hvilke 29 var Drengeklasser, 27 Pigeklasser og 3 blandede Klasser.

59 Klasser i Hovedskolen.

Børneantallet i Klasserne den 31te Marts 1918:

Drengeklasser:

Klasse	Elevantal	Klasseværelse Nr.	Klasseværelsets Størrelse i Kubikmeter
7 A	37	21	163,66
6 A	28	23	149,35
B	31	19	154,48
C	26	23	149,35
5 A	32	17	161,70
B	29	7	167,11
C	36	21	163,66
4 A	30	15	177,15
B	34	13	167,11
C	36	7	167,11
D	33	15	177,15
3 A	23	27	123,96
B	33	11	161,70
C	37	13	167,11
D	35	9	177,15
2 A	31	1	161,34
B	35	9	177,15
C	33	3	171,28
D	33	3	171,28
1 A (bl.)	19	2	161,34
B	35	1	161,34
C	32	5	158,71
D	26	11	161,70
E (bl.)	12	4	171,28
F (bl.)	22	6	158,71
Hjælpekl. 7	17	29	145,28
6	18	27	123,96
5	19	25	117,53
4	16	29	145,28
3	21	25	117,53
2	15	26	120,56
1	17	5	158,71

Pigeklasser:

Klasse	Elevantal	Klasseværelse Nr.	Klasseværelsets Størrelse i Kubikmeter
7 A	37	24	149,35
6 A	29	20	154,48
B	26	22	163,66
C	36	24	149,35
5 A	22	28	125,46
B	34	18	161,70
C	34	16	177,15
4 A	32	8	167,11
B	35	18	161,70
C	37	14	167,11
D	29	16	177,15
3 A	30	30	145,46
B	39	14	167,11
C	29	10	177,15
D	36	22	163,66
2 A	34	10	177,15
B	32	12	161,70
C	27	8	167,11
D	34	12	161,70
1 A (bl.)	17	2	161,34
B	32	6	158,71
C	37	4	171,28
D	33	2	161,34
E (bl.)	17	4	171,28
F (bl.)	16	6	158,71
Hjælpekl. 7	15	32	125,48
5	22	30	145,46
3	20	28	125,46
2	14	31	125,48
1	11	26	120,56

I *Lærerpersonalet* er der sket følgende Forandringer:

Ansat 1ste April 1917: H. Petersen, C. F. Ladefoged, L. H. H. Svanberg, Frk. A. M. J. K. Henriksen, Frk. E. Raaschou Nielsen.

Tilflyttet 1ste April 1917: Fru M. Thomsen (fra Frankrigsgades Skole), Fru E. M. H. Vernberg (fra Skolen i Vigerslev Allé).

Fraflyttet 1ste April 1917: H. S. Kirkegaard (til Aarhus Skolevæsen), P. S. Degerbøl (til Skolen i Vanløse).

Foruden Inspektøren, Viceinspektøren og Viceinspektricen underviser følgende Lærere og Lærerinder:

1. Fr. Fjelstrup. 2. K. N. Kristensen. 3. J. Christoffersen. 4. Gymnastiklærer V. Bohse. 5. A. C. Møller. 6. Joh. Petersen. 7. Tegnelærer H. I. Schwensen. 8. V. Hagested. 9. K. Münster Swendsen. 10. V. Nørlyng. 11. J. F. Lund. 12. A. Kjærulf Nielsen. 13. Ad. Petersen. 14. Sanglærer L. Lundegaard. 15. H. Hjelme. 16. Gymnastiklærer M. D. Nielsen. 17. F. C. Jørgensen. 18. P. Clausen-Jensen. 19. Aage Hansen. 20. G. Hansen. 21. H. Petersen. 22. Sløjdlærer H. Svanberg. 23. C. F. Ladefoged. 24. Tegnelærer V. Larsen. 25. Sanglærerinde, Frk. L. Jacobsen. 26. Gymnastiklærerinde, Fru M. Sandvad. 27. Frk. N. Jensen. 28. Frk. M. Povlsen. 29. Frk. A. V. Jensen. 30. Haandgerningslærerinde, Fru A. Rasmussen. 31. Skolekøkkenlærerinde, Frk. A. M. Kærn. 32. Frk. H. Jensen. 33. Frk. D. M. Christensen. 34. Fru G. Jensen. 35. Frk. I. H. Lund. 36. Frk. K. Lykkeberg. 37. Fru A. Nielsen. 38. Frk. I. F. Winding. 39. Fru D. E. Grove-Rasmussen. 40. Frk. A. C. Hansen. 41. Frk. E. Sørensen. 42. Fru A. M. Christensen. 43. Frk. M. L. Waage-Jensen. 44. Frk. I. Mølgaard. 45. Frk S. Gaardsted. 46. Fru E. Berthelsen. 47. Fru M. Thomsen. 48. Fru E. Vernberg. 49. Frk. A. Henriksen. 50. Frk. E. Raaschou-Nielsen.

Skolelæge: Dr. med., Frk. Hedvig Reinhard.

47. Værneskolen paa Maria Kirkeplads og Fælledvej.

Skolekommissionen:

Resid. Kapellan ved Maria Kirken A. Vermehren, beskikket af Undervisningsministeriet.
Dr. med., Frk. H. Reinhard, valgt af Borgerrepræsentationen.
Fru Clara Tybjerg, valgt af Skoledirektionen.

Skolens Inspektør: Jørgen Olsen.
Viceinspektøren: Henr. Christensen.
Viceinspektricen: Fru A. Thorup.

Antal af Elever i Aarets Løb samt disses Fordeling i Klasserne.

Skolen talte 31te Marts 1917	361	Elever,	hvoraf	223	Drenge	og	138	Piger.
Tilgangen i Aarets Løb har været	124	— ,	—	81	—	-	43	—
Afgangen i Aarets Løb har været	110	— ,	—	68	—	-	42	—
Skolen talte ved Aarets Udgang, 31te Marts 1918	375	— ,	—	236	—	-	139	—

Eleverne var ved Aarets Udgang fordelt i 27 Klasser, af hvilke 14 var Drengeklasser, 6 Pigeklasser og 7 blandede Klasser.

15 Klasser i Hovedskolen. 12 Klasser i Skolen paa Fælledvej.

Børneantallet i Klasserne den 31te Marts 1918:

I Skolen paa Maria Kirkeplads:

Drengeklasser:

Klasse	Elevantal	Klasseværelse Nr.	Klasseværelsets Størrelse i Kubikmeter
Tunghørekl. 4	(bl.) 5	1	98,25
2	(bl.) 6	10	134,37
1	(bl.) 4	9	100,73
Værnekl. 5	13	11	122,16
4	A 13	1	98,25
	B 14	10	134,37
3	A 16	6	125,04
	B 15	9	100,73
2	A 15	7	125,04
	B(bl.) 10	3	119,58
	1(bl.) 15	8	125,68

Pigeklasser:

Klasse	Elevantal	Klasseværelse Nr.	Klasseværelsets Størrelse i Kubikmeter
Tunghørekl. 4	(bl.) 6	1	98,25
3	11	5	125,68
2	(bl.) 8	10	134,37
1	(bl.) 6	9	100,73
Værnekl. 5	12	5	125,68
3	16	4	98,25
2	A 18	2	131,14
	2B(bl.) 5	3	119,58
	1 (bl.) 6	8	125,68

I Skolen paa Fælledvej.

Drengeklasser:

Klasse	Elevantal	Klasseværelse Nr.	Klasseværelsets Størrelse i Kubikmeter
Værnekl. 5	A 9	6	93,59
	B 13	7	89,73
4	15	4	110,24
3	A 12	5	80,04
	B 11	13	89,73
2	12	11	140,82
1	A 15	12	77,50
	B 14	8	81,20
	C(bl.) 9	3	81,29

Pigeklasser:

Klasse	Elevantal	Klasseværelse Nr.	Klasseværelsets Størrelse i Kubikmeter
Værnekl. 5	11	2	111,72
3	15	1	113,35
2	15	15	81,20
1	(bl.) 10	3	81,29

I *Lærerpersonalet* er der sket følgende Forandringer.

Den 1. April 1917 udnævntes Henr. Christensen til Viceinspektør ved Skolen paa Maria Kirkeplads; den 1. Maj udnævntes Fru A. Thorup til Viceinspektrice ved Skolen paa Fælledvej. Som Timelærere (-inder) ansattes i Aarets Løb følgende: den 1. April Frk. E. Christensen, den 1. Oktober Aage Harvald, 1. Januar 1918 Frk. Ellen Arnstrøm.

Foruden Inspektøren, Viceinspektøren og Viceinspektricen underviser følgende Lærere og Lærerinder:

1. J. L. Jacobsen. 2. K. A. Larsen. 3. H. J. Stephensen. 4. H. Dragehjelm. 5. A. C. L. Andersen. 6. Kristian Haunsø. 7. N. P. Thygesen. 8. Kaj Edv. Larsen. 9. C. Scharthi. 10. V. A. Nielsen. 11. Aage Harvald. 12. Frk. M. Simonsen. 13. Fru Math. Mortensen. 14. Fru Siegfriede Jørgensen. 15. Frk. C. Tornved. 16. Frk. D. Nielsen. 17. Frk. Frida Hansen. 18. Frk. E. H. Juel. 19. Frk. Anna Vilsbæk. 20. Frk. Anna Nilsson. 21. Frk. I. Cavring. 22. Fru M. Baunø. 23. Frk. E. Nebelong. 24. Frk. L. Winding. 25. Frk. H. Stilling. 26. Frk. P. Budde-Lund. 27. Frk. Sofie Rifbjerg. 28. Frk. Ingeborg Gunnersen. 29. Frk. E. Christensen. 30. Frk. Ellen Arnstrøm.

Skolelæge: Dr. med. H. P. T. Ørum.

48. Kommuneskolen ved Forchhammersvej.

Skolekommissionen:

Sognepræst ved Matthæus Kirke Provst T. Levinsen, beskikket af Undervisningsministeriet.
Borgerrepræsentant, Tobaksfabrikant Fr. Olsen, valgt af Borgerrepræsentationen.
Forstander ved Købmandsskolen L. Jacobsen, valgt af Skoledirektionen.
Skolens Inspektør:.....
Viceinspektøren: Cand. theol. O. Engelstorp.

Antal af Elever i Aarets Løb samt disses Fordeling i Klasserne.

Skolen talte 31te Marts 1917	356	Elever,	alle Drenge
Tilgangen i Aarets Løb har været	138	— ,	—
Afgangen i Aarets Løb har været	129	— ,	—
Skolen talte ved Aarets Udgang, 31te Marts 1918	365	— ,	—

Eleverne var ved Aarets Udgang fordelt i 17 Klasser.
17 Klasser i Hovedskolen.

Børneantallet i Klasserne den 31te Marts 1918:

Drengeklasser:

Klasse		Elevantal	Klasse-værelse Nr.	Klasseværelsets Størrelse i Kubikmeter
Realklasse	A	18	16	101,6
	B	16	1	113,1
	C	19	6	97,1
	D	18	10	112,9
	E	20	14	101,6
Mellemskolekl. 4	A	17	18	99,3
	B	20	12	118,1
	C	22	7	97,1
3	A	23	9	97,1
	B	22	2	113,1
	C	21	3	97,1
2	A	24	19	101,9
	B	24	20	101,9
	C	25	21	101,9
1	A	25	22	103,6
	B	25	23	103,6
	C	26	24	103,6

I *Lærerpersonalet* er der sket følgende Forandringer:

Den 1. April afskedigedes efter Ansøgning L. Krabbe (nu Adjunkt i Roskilde); i hans Sted ansattes F. C. Jørgensen (tidligere Skolen i Vognmandsmarken). Endvidere afskedigedes d. 1. April efter Ansøgning O. Bøggild (nu Adjunkt i Kolding); i hans Sted ansattes K. Bønsøe (tidligere Skolen i Husumgade). Den 5. Oktober afgik Inspektør P. Kistrup ved Døden; Skolens Viceinspektør O. Engelstorp konstitueredes som Inspektør og fungerede som saadan Skoleaaret ud.

Foruden Inspektøren og Viceinspektøren underviser følgende Lærere og Lærerinder:

1. A. Gether. 2. P. Theil. 3. Sanglærer C. Udsen. 4. Gymnastiklærer O. Liebetrau. 5. I. Mogensen. 6. J. Jørgensen. 7. A. Robdrup. 8. K. Bønsøe. 9. Chr. Jensen. 10. E. Starup. 11. Tegnelærer O. Bergh. 12. J. L. W. Jessen. 13. H. C. Hansen. 14. Gymnastik- og Sløjdlærer Jul. C. Gottlieb. 15. Fr. Friis-Petersen. 16. E. Mau Hansen. 17. N. P. Rønbæk. 18. F. C. Jørgensen. 19. Frk. A. M. Wegener. 20. Fru Anna Olsen.

Internatet paa Vesterfælledvej.

Den 1ste April 1917 var Antallet af Drenge 31. Indtil 31te Marts 1918 indkom 65 og udgik 81 (deraf 9 Konfirmander i Slutningen af Marts), saa der ved Skoleaarets Slutning var 15. Det daglige Gennemsnit har været lidt over 30, højeste Antal 36, mindste 15. Aarets samlede Antal Forplejningsdage var 11136 (de to foregaaende Aar henholdsvis 9579 og 10955).

Skolerne, hvorfra Drengene indskreves:

Prinsessegades	Skole	1
Pr. Charlottegades	—	1
Gasværksvejens	—	1
Matthæusgades	—	2
Nørre Allés	—	1
Sølvgades	—	3
Baadsmandsstrædes	—	2
Bispebjerg	—	3
Enghavevejens	—	1
Frederikssundsvejens	—	4
Hans Tavsensgades	—	1
Hellig Kors Kirkes	—	4
Hindegades	—	3
Enghave Plads'	—	3
Jagtvejens	—	4
Ny Carlsbergvejens	—	3
Raadmandsgades	—	1
St. Hansgades	—	1
Suhmsgades	—	5
Sundbyøster	—	1
Sundholm	—	5
Tietgensgades	—	1
Valby	—	1
Vognmandsmarkens	—	1
Værneskolen	—	3
Oehlenschlägersgades	—	1
Stevnsgades	—	3
Østerrigsgades	—	2
Østre Gasværk	—	3
		65

Fra Internatets Oprettelse 1. Januar 1879 til 31te Marts 1918 er ialt indskrevet 2268 Drenge.

Drengenes Alder ved Indskrivningen i det forløbne Aar:

Fyldt 7 Aar	1
— 8 —	1
— 9 —	8
— 10 —	7
— 11 —	10
— 12 —	18
— 13 —	20
	65

Ind- og Udskrivning i de enkelte Maaneder:

	Indskrevet	Udskrevet	Antal ved Maanedens Slutning
April (1917)..	4	3	32
Maj » ..	14	12	34
Juni » ..	2	5	31
Juli » ..	3	3	31
August » ..	6	4	33
September » ..	8	14	27
Oktober » ..	7	2	32
November » ..	7	8	31
December » ..	5	8	28
Januar (1918)...	2	1	29
Februar » ...	4	2	31
Marts » ...	3	19	15
	65	81	

Af de 65 indskrevne Drenge blev 57 indskrevet her for første Gang, 8 for anden Gang. 30 var Sønner af enligtstillede Kvinder.

Aarsagen til Anbringelsen har i alle Tilfælde været Skulkeri, for de flestes Vedkommende tillige Omstrejfen og i Forbindelse dermed ofte mere eller mindre ondartede Rapserier. Enkelte er tillige betegnede som »ustyrlige« i Hjemmene.

Opholdets gennemsnitlige Varighed har været ca. 150 Dage.

Oversigt over Belægningen:

I 4	Dage	har	her	været	36	Drenge
- 7	—	—	—	—	35	—
- 13	—	—	—	—	34	—
- 30	—	—	—	—	33	—
- 86	—	—	—	—	32	—
- 92	—	—	—	—	31	—
- 17	—	—	—	—	30	—
- 44	—	—	—	—	29	—
- 42	—	—	—	—	28	—
- 19	—	—	—	—	27	—
- 6	—	—	—	—	26	—
- 4	—	—	—	—	16	—
- 1	—	—	—	—	15	—

De udskrevne Drenges Anbringelse:

Tilbage til Hjemmet og Skolen	66
Konfirmerede herfra og derefter tilbage til Hjemmet	12
Konfirmerede herfra og derefter afgaaet til »Kristelig Forening til vildfarne Børns Redning«	1
Af Værgeraadene fjernede fra Hjemmene	2
	81

Den daglige Virksomhed med Børnene omfatter:

1) Skoleundervisning i 30 ugentlige Timer, af hvilke Forstanderen læser 9, Læreren 21.

2) Medvirkning ved Rengøring og anden Husgerning.

3) Paa Arbejdsstuen beslaar Drengene deres Træsko, tilvirker Hjemmesko (Snoresløjd), Maatter, Børster og Koste til Internatets Brug og udfører Snittearbejde (Blomsterpinde og andre mindre Genstande).

4) Havearbejde.

I Badesæsonen benyttes daglig Kommunens Badeanstalt i Gasværkshavnen. Om Søndagene — og i Sommerferien ofte tillige paa Hverdage — dyrkes Fodbold og Langbold i Søndermarken. Iøvrigt beskæftiger Børnene sig i deres Fritid med forskelligt Legetøj og med Bøger fra Bogsamlingen, i Sommertiden for en stor Del med Pasning af deres egne Smaahaver (Skolehaver). Lejlighedsvis har her været lidt festlig Underholdning for Børnene, saaledes har Fru Oda Nielsen og Hr. Detleff Boolsen gjort os den Glæde at besøge os.

1. Juledag var her Fest om Juletræet i Overværelse af Børnenes Forældre og en Del andre Gæster. I Sommerferien tilbragte Børnene 14 Dage i Feriekoloni i Nordsjælland under Forstanderens Ledelse og Tilsyn.

Sundhedstilstanden har været fortræffelig og Børnenes Vægtforøgelse under Opholdet her meget betydelig.

Virksomheden har ikke været hæmmet af disciplinære Forstyrrelser, bortset fra enkelte Absentationer, og det synes vedblivende, som om aabne Døre og hyppige Fællesture uden for Internatets Enemærker modvirker Absentationstilbøjeligheden og skaber en friskere Aand og lysere Tone over hele Virksomheden.

Forældrebesøg tillades 1ste og 3dje Søndag i Maaneden (Kl. 2—3) samt Første-Helligdagene ved Jul, Paaske og Pinse. Dog anses det for rigtigst, at Børnene som Regel ikke faar Besøg de første 6—8 Uger under Opholdet her.

Ved Skoleaarets Udgang var her følgende Funktionærer: Forstander Møller-Lund, Lærer N. J. Nielsen, Skolebetjent J. Pedersen, Økonoma Frk. Margrethe Sørensen, Medhjælper ved Husholdning og Syning Fru Caroline Nielsen.

Internatets Læge er Hr. Dr. M. C. Ballin, Værnedamsvej 2. (Tr. 12—1).
Internatets Kontortid er Kl. 2—3.

Dagarbejdsskolen paa Christianshavn.

Skolen talte 1ste April 1917	37	Drenge
Tilgangen i Aarets Løb har været	13	—
Afgangen i Aarets Løb har været	19	—
Skolen talte ved Aarets Udgang, 31te Marts 1918.	31	—

Af Aarets 13 Konfirmander anbragtes 7 i Lære, heraf 4 udenfor København, 3 som Forretningsbude, 1 i Lagerplads, 1 paa Fabrik og 1 paa Landet.

Værgeraadet fjernede: 2 Drenge for Forseelser begaaet før Optagelsen her paa Skolen, 1 paa Grund af særlige slette Forhold i Hjemmet, 2 paa Grund af Skulkeri, medens 2 Drenge overførtes til Dagarbejdsskolen i Stevnsgade; desuden tilmeldte Værgeraadet 2 Drenge, som helt udeblev.

Skolens 31 Elever var derefter indmeldt fra følgende Værgeraadskredse:

1ste	Værgeraadskreds.....	5
4de	—	2
5te	—	9
6te	—	4
7de	—	1
13de	—	10

Skolens Personale var o: 31. Marts: Bestyrer Carl M. Hansen, 1ste Lærer H. Rathje. Lærerinde Frk. A. Nissen, Gymnastiklærer C. G. Kjær med 12 Timer ugentlig, Husholderske Frk. V. Berg samt 2 Husassistenter.

Dagarbejdsskolen i Stevnsgade.

Skolen talte 1ste April 1917	49	Elever
Tilgangen i Aarets Løb har været	15	—
Afgangen i Aarets Løb har været	11	—
Skolen talte ved Aarets Udgang, 31te Marts 1918.	53	—

Af Aarets Konfirmander anbragtes 4 i Snedkerlære, 1 i Smedelære, 1 i Bagerlære, 1 i Maskinlære, 1 i Skomagerlære og 1 i Tjeneste paa Landet. 1 Elev fjernedes paa Værgeraadets Foranstaltning paa Grund af fortvivlede Forhold i Hjemmet, og 1 Elev var kun midlertidig indlagt i 3 Uger, indtil der kunde blive Plads til ham paa Optagelseshjemmet paa Tesdorphsvej.

De 53 Elever, som den 31te Marts 1918 udgjorde Skolens Elevantal, var indskrevet gennem følgende Værgeraad:

2den	Værgeraadskreds	6
3die	—	4
4de	—	10
8de	—	12
9de	—	7
10de	—	11
11te	—	3
		53

Den 1. April 1917 fik Seminarist A. Kofoed 12 faste ugentlige Timer ved Skolen. Iøvrigt bestaar Personalet af Bestyrerinde, Frk. V. Hansen, Førstelærer R. Kristensen, Andenlærer G. Hansen, Husholderske, Frk. E. Christensen, samt to Husassistenter.

Skolen paa St. Johannes Stiftelse.

Aarsberetning 1917—18.

Skolen talte ved Aarets Begyndelse	41	Børn,	hvoraf	28	Drenge	og	13	Piger
Tilgang i Aarets Løb har været	91	—	—	54	—	-	37	—
Afgang i Aarets Løb har været	87	—	—	49	—	-	38	—
Skolen talte ved Aarets Slutning	45	—	—	33	—	-	12	—
Der har saaledes i alt været undervist	132	—	—	82	—	-	50	—

Af de 91 Børn som i Aarets Løb er indskrevet, var:

15	ikke før underviste	hvoraf	10	Drenge	og	5	Piger
54	fra Københavns Kommuneskoler,	—	34	—	-	20	—
2	- Frederiksberg	—	2	—	-	0	—
4	- Provinsbyer	—	1	—	-	3	—
15	- Landet	—	6	—	-	9	—
1	- Sanatorium	—	1	—	-	0	—

Af de 87 Børn som i Aarets Løb er udskrevet, var:

3	udskrevet paa Grund af Konfirmation	hvoraf	3	Drenge	og	0	Piger
41	til Københavns Kommuneskoler	—	19	—	-	22	—
1	- Provinsby	—	0	—	-	1	—
24	- Pleje paa Landet	—	15	—	-	9	—
3	- Forsørgelseskommunen	—	2	—	-	1	—
7	- Børnehjem	—	3	—	-	4	—
3	- Opdragelsesanstalter	—	3	—	-	0	—
1	- Værgeraadets Optagelseshjem	—	1	—	-	0	—
1	- Frederiksberg	—	1	—	-	0	—
1	- Sverrig	—	1	—	-	0	—
2	- Aandssvageanstalt	—	1	—	-	1	—

Ved Skolen underviser eksamineret Lærerinde, Fru Alma Hartvig og Seminarist Henrik Dhenke. — Den daglige Undervisningstid er for ældste Klasse fra 8—12½, for yngste Klasse fra 8—11½.

Kurskolen ved Guldbergsgades Forlængelse.

(For tuberkuløse Børn.)

Skolen talte 31. Marts 1917	28,	hvoraf	15	Drenge	og	13	Piger
Tilgangen har i Aarets Løb været	13	-	8	—	-	5	—
Afgangen har i Aarets Løb været	9	-	5	—	-	4	—
Elevantallet var ved Aarets Udgang, 31. Marts 1918	32	-	18	—	-	14	—

3 Elever er i Aarets Løb afgaaet ved Døden.

1 Elev er flyttet tilbage til Kommuneskolen, han var lidende af Kirtelsyge.

5 Elever er i Aarets Løb konfirmeret og udgaaet af Skolen, de 3 delvis arbejdsdygtige og 2 fuldtud arbejdsdygtige.

Børnene møder paa Skolen Kl. 9½ og gaar hjem Kl. 4. De er delte i 2 Klasser à 2 Hold ved Skoleundervisningen, hvert Hold faar 2 Lektioner Formiddag og 2 Eftermiddag à 20 Minutter. De svageste Børn nyder Undervisningen i Liggestole.

Den øvrige Tid beskæftiges Børnene ved Havearbejde og Husgerning afpasset efter deres Kræfter.

Fra private Folk har Skolen modtaget Penge og en Del brugt Tøj, som en Sykreds af Damer har forarbejdet.

Ved Børnenes Julefest og ellers, naar de trænger dertil, er det blevet uddelt til dem.

Ved Skolen underviser Bestyrerinde, Frk. Astrid Jørgensen og Vikar, Frk. Hedevig Jacobsen, desuden som Medhjælperinde for Bestyrerinden, Frk. Astrid Vendt. Til Husholdningen haves Hjælp nogle Timer daglig.

Skolens Læge er fremdeles Dr. med. Axel Jørgensen.

XII. Svømmeundervisningen i Københavns Kommuneskoler.

Svømmeanstalter	Løbe-Nr.	Skoler	Antal Børn, der har deltaget i Undervisningen		Antal Børn, der kan svømme 50 m. uden Sele		Procent Svømmere		Antal Børn af Afgangsklasserne, 7de, 6te, og Mellemskolekl., der har deltaget i Undervisningen		Antal Børn af Afgangsklasserne, 7de, 6te, og Mellemskolekl., der kan dykke, svøm. 150 m. u. Sele, samt bjærge 20 m.		Procent Frisvømmere		Antal Bade ved den obligatoriske Svømning til		Antal Bade ved den frivillige Svømning til		Summa Bade til		
			Drenge	Piger	Drenge	Piger	Drenge	Piger	Drenge	Piger	Drenge	Piger	Drenge	Piger	Drenge	Piger	Drenge	Piger	Drenge	Piger	Ialt
Kommunens Søbadeanstalt ved Vestre Gasværkshavn	1	Matthæusgades Skole	408	353	78	84	19,1	23,8	150	94	8	4	5,3	4,3	2242	2932	3396	3611	5638	6543	12181
	2	Gasværksvejens —	446	407	185	153	41,5	37,6	166	153	47	18	28,3	11,8	5099	4667	3848	4635	8947	9302	18249
	3	Tietgensgades —	373	436	171	109	45,8	25,0	159	158	52	13	32,7	8,2	4021	3342	6182	4436	10203	7778	17981
	4	Enghaveplads —	392	451	139	148	35,5	32,8	136	227	34	13	25,0	5,7	4634	2963	3846	3835	8480	6798	15278
	5	Enghavevejens —	554	345	169	62	30,5	17,9	229	117	61	4	26,6	3,4	3720	3241	4958	3990	8678	7231	15909
	6	Haderslevgades —	430	461	172	106	40,0	23,0	164	182	56	5	34,1	2,7	3647	3653	3209	3342	6856	6995	13851
	7	Oehlenschlägersgades —	368	337	126	133	34,2	39,5	159	148	29	13	18,2	8,8	3070	2534	4772	3612	7842	6146	13988
	8	Ny Carlsbergvejens —	423	548	171	150	40,4	27,4	157	251	39	7	24,8	2,8	4304	5144	4729	3811	9033	8955	17988
		Andre Skoler —	»	»	»	»	»	»	»	»	»	»	»	»	»	»	3408	2446	3408	2446	5854
		Tilsammen...	3394	3338	1211	945	35,7	28,3	1320	1330	326	77	24,7	5,8	30737	28476	38348	33718	69085	62194	131279
Kommunens Søbadeanstalt ved Langebro	9	Prinsessegades Skole	377	32	171	12	45,4	37,5	111	32	60	5	54,1	15,6	4635	417	10265	361	14900	778	15678
	10	Vestervoldgades —	456	402	202	112	44,3	27,9	157	104	64	11	40,8	10,6	5623	2630	5341	3790	10964	6420	17384
	11	Nansensgades —	335	317	165	46	49,3	14,5	129	99	40	2	31,0	2,0	3683	2759	2407	1632	6090	4391	10481
	12	Baadsmandsstrædes —	340	169	180	19	52,9	11,2	124	55	64	2	51,6	3,6	4710	2150	7641	2296	12351	4446	16797
	13	Dronningensgades —	»	578	»	190	»	32,9	»	199	»	16	»	8,0	»	5745	»	6973	»	12718	12718
	14	Larslejstrædes —	296	416	112	95	38,8	22,8	120	209	23	4	19,2	1,9	2485	3489	2314	2189	4799	5678	10477
	15	Suhmsgades —	243	307	102	86	42,0	28,0	66	156	22	14	33,3	9,0	3299	2803	2542	1727	5841	4530	10371
	16	Sundholm —	694	762	253	246	36,5	32,3	179	320	34	20	19,0	6,3	6632	6945	9069	5291	15701	12236	27937
		Andre Skoler —	»	»	»	»	»	»	»	»	»	»	»	»	»	»	20392	31596	20392	31596	51988
		Tilsammen...	2741	2983	1185	806	43,2	27,0	886	1174	307	74	34,6	6,3	31067	26938	59971	55855	91038	82793	173831
Helgoland ved Strandvej	17	Vibenshus Skole	505	664	211	277	42,0	41,7	191	334	56	49	29,3	14,7	6495	5500	10810	11073	17305	16573	33878
	18	Randersgades —	328	468	136	162	41,5	34,6	124	222	35	33	28,2	14,9	4048	5004	7428	5531	11476	10535	22011
	19	Østre Gasværk —	429	355	206	100	48,0	28,1	208	112	72	12	34,6	10,7	5483	2776	8597	6488	14080	9264	23344
	20	Vognmandsmarkens —	567	465	186	126	32,8	27,1	176	136	17	18	9,7	13,2	4966	3261	11323	9270	16289	12531	28820
		Andre Skoler —	»	»	»	»	»	»	»	»	»	»	»	»	»	»	37545	18858	37545	18858	56403
		Tilsammen...	1829	1952	739	665	40,4	34,1	699	804	180	112	25,8	13,9	20992	16541	75703	51220	96695	67761	164456
Helgoland ved Sundby	21	Øresundsvejens Skole	821	»	366	»	44,6	»	399	»	174	»	43,6	»	10089	»	11807	»	21896	»	21896
	22	Frankrigsgades —	»	739	»	169	»	22,9	»	247	»	46	»	18,5	»	6242	»	7838	»	14080	14080
	23	Østerrigsgades —	577	702	191	145	33,1	20,7	208	224	55	36	26,4	16,1	5675	5099	10041	8343	15716	13442	29158
	24	Sundbyøster —	518	510	157	81	30,3	15,9	181	144	55	6	30,4	4,2	3811	3674	6271	5337	10082	9011	19093
		Andre Skoler —	»	»	»	»	»	»	»	»	»	»	»	»	»	»	2290	2655	2290	2655	4945
		Tilsammen...	1916	1951	714	395	37,8	20,2	788	615	284	88	36,0	14,8	19575	15015	30409	24173	49984	39188	89172
		Summa for alle fire Svømmeanstalter...	9880	10224	3849	2811	39,0	27,5	3693	3923	1097	351	29,7	8,9	102371	86970	204431	164966	306802	251936	558738

Bemærkninger. 1. Svømningen begyndte den 1. Juni og ophørte den 31. August.

2. Sommeren har været varm og vel egnet til Svømning. Sommerferien varede fra 27. Juni til 18. August, og Tilslutningen til den frivillige Svømning har været ualmindelig stor. Aldrig før er der givet saa mange Bade til frivillige som i Aar. For de sidste 5 Aar stiller Forholdet sig saaledes:

Aar	Antal Bade til		Ialt
	Drenge	Piger	
1913	128225	79888	208113
1914	155940	109974	265914
1915	116832	80078	196910
1916	96129	60621	156750
1917	204431	164966	369397

3. Summen af Bade ved Klassernes og de frivilliges Svømning har i samme Femaar været saaledes:

1913 441286
1914 521521
1915 426355
1916 ..... 296652 og
1917 558738

4. Frisvømmerprøverne (Dykning, Længdesvømning 150 m og Bjærgning 20 m.) aflagdes i:

1913 .... af 990 Drenge og 296 Piger
1914 .... - 1298 — - 467 —
1915 .... - 1182 — - 355 —
1916 .... - 928 — - 281 — og
1917 .... - 1097 — - 351 —

5. Paa Skoledagene har Børn af samtlige Kommuneskoler i deres Fritid kunnet benytte alle 4 Svømmeanstalter mellem Klokken 8 Formiddag og 6 Eftermiddag; i Sommerferien fra 27. til 30. Juni og fra 13. til 18. August hele Dagen, den øvrige Del af Sommerferien Kl. 9—11 og 3—5. Til disse Tider har der været Svømmelærere og Svømmelærerinder ved Bassinerne for at tilse og vejlede Børnene.

XIII. Gymnastikundervisningen i Københavns Kommuneskoler.

Løbe-Nr.	Skolerne.	Antal Elever, der har deltaget i Undervisningen		Antal Elever, der har været fritagne ifølge Lægeattest i 3 Mdr. eller længere		Procent fritagne.	
		Drenge	Piger	Drenge	Piger	Drenge	Piger
1	Kommuneskolen, Østerrigsgade	938	683	38	17	4,1	2,5
2	— Frankrigsgade	—	725	—	30	—	4,1
3	— Øresundsvej	1120	—	30	—	2,7	—
4	— Sundbyøster	768	519	21	12	2,7	2,3
5	— Sundholm	1121	787	17	53	1,5	6,8
6	— Baadsmandsstræde	462	173	12	11	2,6	6,4
7	— Prinsessegade	591	—	27	—	4,6	—
8	Dagarbejdsskolen i Prinsessegade 7	30	—	»	—	»	—
9	Kommuneskolen, Dronningensgade	—	611	—	33	—	5,4
10	— Vestervoldgade	624	392	39	19	6,3	4,8
11	— Tietgensgade	517	383	34	15	6,6	3,9
12	— Gasværksvej	681	403	45	21	6,6	5,2
13	Værneskolen paa Marie Kirkeplads	122	81	4	7	3,3	8,6
14	Kommuneskolen, Oehlenschlägersgade	577	365	19	15	3,3	4,1
15	— Enghaveplads	540	330	15	21	2,8	6,4
16	— Haderslevgade	599	614	52	33	8,7	5,4
17	— Enghavevej	829	438	22	20	2,7	4,6
18	— Matthæusgade	672	383	18	27	2,7	7,0
19	— Ny Carlsbergvej	645	546	24	29	3,7	5,3
20	— Valby	632	439	24	19	3,8	4,3
21	— Vigerslev Alle	725	456	9	6	1,2	1,3
22	— Forchhammersvej	366	—	15	—	4,1	—
23	— Kapelvej	345	356	27	14	7,8	3,9
24	— Hellig Kors Kirke	720	485	15	12	2,1	2,5
25	— Hans Tavsens Gade	665	439	12	6	1,8	1,4
26	— Jagtvejen	485	329	10	12	2,1	3,6
27	— Husumgade	372	393	7	29	1,9	7,4
28	— Hillerødgade	546	318	28	29	5,1	9,1
29	— Frederikssundsvej	562	434	18	24	3,2	5,5
30	— Brønshøj	492	254	18	3	3,7	1,2
31	— Vanløse	242	154	6	6	2,5	3,9
32	— Bispebjerg	629	356	24	28	3,8	7,9
33	— Raadmandsgade	584	299	24	6	4,1	2,0
34	— Stevnsgade	738	458	43	30	5,8	6,6
35	Dagarbejdsskolen i Stevnsgade	51	—	3	—	5,9	—
36	Kommuneskolen, Charlottegade	448	398	26	16	5,8	4,0
37	— Sjællandsgade	552	343	31	30	5,6	8,7
38	— Nørre Allé	546	286	33	25	6,0	8,7
39	— St. Hans Gade	509	351	23	16	4,5	4,6
40	— Fælledvej 12	115	53	4	»	3,5	»
41	— Ryesgade	777	545	18	10	2,3	1,8
42	— Holsteinsgade	849	481	27	31	3,2	6,4
43	— Randersgade	453	472	20	33	4,1	7,0
44	— Vibenshus	745	628	38	46	5,1	7,3
45	— Østre Gasværk	642	338	40	15	6,4	4,4
46	— Vognmandsmarken	882	532	33	23	3,7	4,3
47	— Østerfarimagsgade	719	373	22	20	3,1	5,4
48	— Hindegade	595	332	10	17	1,7	5,1
49	— Sølvgade	586	392	18	19	3,1	4,8
50	— Suhmsgade	362	309	4	4	1,1	1,3
51	— Nansensgade	438	307	22	13	5,0	4,2
52	— Larslejstræde	467	420	18	16	3,9	3,8
	Tilsammen	28675	19163	1087	921	3,8	4,8

XIV. Skolebotaniske Haver.

De skolebotaniske Haver leverer Planter og andet Materiale til Undervisningen i Iagttagelse og Botanik.

Ifølge Læseplanen skal der i 1. og 2. Klasserne foretages Saaning i Kasser eller Urtepotter, og Børnene skal iagttage Løvspring og Løvfald. Til denne Undervisning udsender Haverne Urtepotter eller Kasser med Jord og Frø, og nogle smaa Træer, Kastanie, Lind og Ahorn plantede i Urtepotter, saa at Børnene kan iagttage Løvspring og Løvfald i Klassen og følge Træernes Udvikling fra Dag til Dag. Træerne overvintres i Reglen i Haverne, hvor de omplantes og beskæres, og om Foraaret leveres da de samme Træer ud til de Klasser der har haft dem tidligere, saaledes at Børnene kan følge Træernes Vækst fra Aar til Aar. Endvidere er der til de to yngste Klasser udsendt Grene med Knopper i Brud og Foraarsblomster, og i Aar er 133 1. og 2. Klasser blevet forsynet regelmæssigt en Gang ugentlig, idet de har faaet tilsendt: Kasser med Jord og Frø, smaa Træer i Urtepotter, Grene med Knopper i Brud, Anemone, Kodriver, Bøg, Guldregn, Syren, Okseøje, Kornblomst, Eg med Frugter og Lyng.

Til Undervisningen i Botanik i 3., 4., 5. og 6. Klasserne er udsendt alle de i Læseplanen nævnte Planter, samt en Del andre Planter, hørende til de lærte Familier. — Først i April indgaar til Haverne en Fortegnelse over Timerne i Botanik ved alle Skolerne, og i Havernes Bøger føres Sommeren igennem en Konto for hver Klasse, og her opføres de Planter, som hører til Klassens Pensum, efterhaanden som de bliver tjenlige til Brug og leveres Klasserne. Hver Plante leveres i Reglen to à tre Gange, saa der til hver Time forefindes en Plante til Gennemgang og en eller to til Examination. Saa vidt muligt leveres Planterne i hele Exemplarer med Rod, Stængel, Blade og Blomster, og i saa rigelig Mængde, at hvert Barn kan faa sin Plante. Af Træer og Buske bliver som Regel leveret saa mange Grene, at hvert Barn kan faa sin væsentlige Plantedel; kun meget store Planter — Hamp, Majs o. l., udsendes med et enkelt Exemplar til hver Klasse.

Endvidere er forskellige Forsøg tilrettelagt og ordnet fra Haverne, idet der er leveret det til Forsøgene nødvendige Materiale.

Nedenstaaende Oversigt viser Havernes Virksomhed i Sommeren 1917.

Haven	ved	Skolen	paa Frederikssundsvej	har	forsynet	3	Skoler	med	57	Kl.
—	—	—	ved Sundholm	—	—	5	—	—	144	—
—	—	—	i Vognmandsmarken	—	—	7	—	—	190	—
—	—	—	i Vigerslev Allé	—	—	12	—	—	243	—
—	—	—	i Hans Tausens Gade	—	—	22	—	—	500	—

XV. Skolekøkkenundervisningen i Københavns Kommuneskoler.

Løbe-Nr.	Skoler med Køkkener	Skoler, hvis Elever har deltaget i Undervisningen	De Klasser, der har deltaget						Gennemsnitligt Antal af Elever, undervist paa hvert Køkken.
			*4M.	7 N.	7 Hj	6 Hj	5 Hj	Vkl.	K.	
1	Bispebjerg Skole	Bispebjerg Skole	»	1	»	1	1	»	»	65 Elever
2	Dronningensgades Skole	Dronningensgades Skole	»	2	1	2	1	»	»	124 —
		Baadsmandsstrædes Skole	»	1	»	»	»	»	»	22 —
3	Enghavevejens Skole	Enghavevejens Skole	»	1	»	1	1	»	»	69 —
4	Frederikssundsvejens Skole	Frederikssundsvejens Skole	»	1	1	1	1	»	»	63 —
5	Haderslevgades Skole	Haderslevgades Skole	»	2	»	»	»	»	»	48 —
		Matthæusgades Skole	»	2	»	»	1	»	»	65 —
6	Hans Tavsensgades Skole	Hans Tavsensgades Skole	»	1	»	1	1	»	»	62 —
		Hellig Kors Kirkes Skole	»	1	1	»	»	»	»	52 —
		Kapelvejens Skole	1	1	»	»	»	»	»	50 —
		Jagtvejens Skole	»	1	»	1	»	»	»	39 —
7	Holsteinsgades Skole	Holsteinsgades Skole	»	3	»	1	»	»	»	106 —
		Randersgades Skole	1	2	»	»	»	»	»	69 —
8	Hillerødgades Skole	Hillerødgades Skole	»	2	»	1	1	»	»	91 —
		Husumgades Skole	1	2	»	»	»	»	»	59 —
9	Larslejstrædes Skole	Larslejstrædes Skole	1	2	1	»	1	»	»	107 —
		Nansensgades Skole	»	2	»	»	»	»	»	48 —
		Suhmsgades Skole	1	1	»	»	»	»	»	42 —
10	Ny Carlsbergvejens Skole	Ny Carlsbergvejens Skole	»	2	»	1	1	»	1	66 —
		Skolen paa Enghaveplads	1	2	»	1	1	»	»	99 —
11	Oehlenschlägersgades Skole	Oehlenschlägersgades Skole	»	1	1	1	»	»	»	89 —
		Gasværksvejens Skole	»	3	»	1	»	»	»	66 —
12	Sjællandsgades Skole	Sjællandsgades Skole	»	2	»	»	»	»	»	48 —
		Nørre Allés Skole	»	1	»	1	1	»	»	56 —
		St. Hansgades Skole	»	1	»	1	1	»	»	62 —
13	Stevnsgades Skole	Stevnsgades Skole	»	2	1	1	1	»	»	95 —
		Raadmandsgades Skole	»	»	1	»	»	»	»	24 —
		Charlottegades Skole	1	1	»	»	»	»	»	49 —
14	Sundbyøster Skole	Sundbyøster Skole	»	3	1	1	»	»	»	111 —
15	Sundholm Skole	Sundholm Skole	1	3	»	1	1	»	»	142 —
16	Tietgensgades Skole	Tietgensgades Skole	»	2	1	1	1	»	»	97 —
		Vestervoldgades Skole	»	1	»	»	1	»	»	49 —
		Værneskolen, Marie Kirkeplads	»	»	»	»	»	2	»	31 —
17	Valby Skole	Valby Skole	»	2	»	1	1	»	1	101 —
18	Vigerslev Skole	Vigerslev Skole	»	2	1	1	»	»	»	85 —
19	Vognmandsmarkens Skole	Vognmandsmarkens Skole	»	1	1	»	1	»	1	84 —
20	Øresundsvejens Skole	Frankrigsgades Skole	»	3	»	1	1	»	1	141 —
21	Østerfarimagsgades Skole	Østerfarimagsgades Skole	»	2	»	»	»	»	»	46 —
		Ryesgades Skole	»	2	1	1	1	»	»	104 —
22	Østre Gasværk Skole	Østre Gasværk Skole	»	1	»	1	1	»	»	70 —
		Vibenshus Skole	1	3	»	»	»	»	»	93 —
		Randersgades Skole	»	»	»	1	1	»	»	55 —
23	Østerrigsgades Skole	Østerrigsgades Skole	»	3	»	»	1	»	»	104 —
			9	71	12	25	23	2	4	3148 Elever ialt.

* 4 M. = 4de Mellemskoleklasse, 7 N. = 7ende Normalklasse, 7 Hj = 7ende Hjælpeklasse, 6 Hj = 6te Hjælpeklasse, 5 Hj = 5te Hjælpeklasse, Vkl. = Værneklasse, K. = Konfirmationsklasse, udgaar til Oktober.

XVI. Skolelæger.

Der føres lægekyndigt Tilsyn med alle Københavns offentlige Skoler.

Resultaterne af de af Skolelægerne indsendte Skemaer for 1ste April 1917—31te Marts 1918 ses af følgende:

Af ny optagne Børn i 1ste Klasserne er undersøgt 4174 Drenge og 3985 Piger; ved Undersøgelsen fandtes:

	Drenge	Piger	Tilsammen
Utilfredsstillende Ernæringstilstand.	557	515	1072
Lidelse af Sanseorganerne	403	282	685
Andre Svagheder.....	632	564	1196
Ialt...	1592	1361	2953

Af Skolernes samtlige Elever 28,577 Drenge 28,076 Piger har til Undersøgelse af Lægen været fremstillet 2269 Drenge 3148 Piger, der har frembudt Lidelser af følgende Art:

	Drenge	Piger	Tilsammen
Acute Infectionssygdomme	67	136	203
Tuberkulose	24	27	51
Skrofulose	29	39	68
Anæmi & Klorose.....	103	186	289
Hjertesygdomme	31	45	76
Hudsygdomme	339	426	765
Øjensygdomme.....	375	544	919
Øre-, Næse-, Svælgsygdomme.....	498	742	1240
Holdningsfejl	29	85	114
Andre kirurgiske Lidelser.....	261	271	532
Epilepsi, Korea etc.	5	12	17
Talefejl, Imbecilitet.....	280	186	466
Incontinentia urinæ s. alvi.....	10	23	33
Andre Svagheder.....	218	426	644
Ialt...	2269	3148	5417

XVII. Sygeplejerskernes Virksomhed.

Sygeplejerskernes Virksomhed med Rensning af de Pigebørns Hoveder, hos hvilke der findes Utøj, har i dette Skoleaar omfattet samtlige Kommuneskoler undtagen én, hvor den fuldstændige Mangel af et Rum, i hvilket Plejersken kan arbejde, har forhindret Rensningen. Det store Antal Skoler, de tre Sygeplejersker nu skal overkomme, har medført, at langt flere Skoler iaar end tidligere har maatte nøjes med ét Besøg (11 imod 4 ifjor), og kun én Skole har faaet 3 Besøg (imod 6 ifjor). Det er beklageligt, da 2 Besøg aarlig burde være det mindste Antal, hvis Utøjsplagen skal kunne holdes i Skak.

Arbejdet udføres stadig af Frk. Emmy Steen, Frk. Paula Diemer og Frk. Elisabeth Hauch.

Tabel over Sygeplejerskernes Virksomhed 1917—18.	Antal Pigebørn i Skolen	Antal Besøg af Sygeplejersken	Antal Arbejdsdage			Antal Børn behandlede			Samlet Antal Behandlinger
			Ved 1. Besøg	Ved 2. Besøg	Ved 3. Besøg	Ved 1. Besøg	Ved 2. Besøg	Ved 3. Besøg	
Holsteinsgades Skole	780	2	6	6		19	18	35	153
Hindegades —	523	3	9	7	7	34	34		480
Ny Carlsbergvejs —	769	2	11	11		32	32		284
Enghavevejens —	651	2	6	8		19	21		180
Enghaveplads —	640	2	8	8		19	23		193
Maria Kirkeplads —	88	2	7	7		15	15		125
Tietgensgades —	615	2	7	7		26	23		193
Oehlenschlagersgades —	546	1	7			25			89
Haderslevgades —	743	2	5	7		8	23		108
Sølvgades —	536	2	7	7		26	34		306
Østerrigsgades —	984	2	7	7		28	30		231
Sundholms —	1193	1	7			26			111
Matthæusgades —	559	1	6			12			44
Gasværksvejens —	611	1	7			26			102
Bispebjergs —	557	2	7	10		121	115		1279
Randersgades —	605	2	10	7		90	67		1183
Stevnsgades —	700	2	16	10		181	82		1018
Jagtvejens —	436	2	7	6		120	63		974
Raadmandsgades —	468	2	7	7		77	68		870
Sct. Hansgades —	514	2	10	10		54	65		943
Fælledvejens —	51	2	12	11		27	30		570
Frederikssundsvejens —	612	2	14	11		103	107		1095
Østre Gasværks —	503	2	8	4		60	55		520
Sjællandsgades —	462	2	8	9		85	68		989
Nørre Allés —	452	2	7	7		58	51		576
Pr. Charlottegades —	541	1	7			54			270
Hillerødgades —	531	2	10	10		69	64		793
Vestervoldgades —	653	2	10	9		89	50		1023
Kapelvejens* —	488	0							
Dronningensgades —	844	2	15	16		162	165		1736
Brønshøj og Vanløse —	570	2	9	6		54	43		636
Baadsmandsstrædes —	285	2	6	7		49	77		613
Larslejstrædes —	574	2	7	6		48	39		570
Suhmsgade —	415	1	7			85			351
Hans Tausensgades —	682	1	19			156			1264
Ryesg. (Blegdamsv.) —	817	1	19			112			677
Frankrigsgades —	1026	2	12	15		89	103		1281
Sundbyøster —	742	2	10	8		58	73		614
Vognmandsmarkens —	846	2	7	7		54	50		664
Hellig Korskirkens —	714	1	16			160			766
Valby —	656	1	13			70			649
Vigerslev —	685	1	7			43			291

*) Sygeplejersken er meldt 2 Gange til denne Skole, men hendes Besøg er blevet afvist, fordi der ikke findes noget Lokale, i hvilket hun kan arbejde.

XVII. Eksamensopgaver

ved de skriftlige Aarsprøver i Københavns offentlige Skoler Marts 1918.

Skrivning.

1ste Klasse: »marie kan gaa nu«. »nu« kan udelades.
2den Klasse: »Kamma har en pæn Dukke.« »pæn« kan udelades.
3die Klasse: »Kamma har en pæn Dukke, og hendes Broder Ole har en Legevogn.«
4de Klasse: »Kamma har en pæn Dukke, og hendes Broder Ole har en Legevogn. Naar de leger i Haven, kører han tit sin Søster rundt om Plænen.«
5te, 6te og 7de Klasse: Afskrift efter Bog. Stykket vælges af Inspektøren i Klassens Læsebog.

Anm. I 1ste og 2den Klasse skrives 5 Linier, i de øvrige Klasser 10 Linier.
I 3.—7. Klasse skrives paa næstnederste Linie: København, d. — Marts 1918.
Paa nederste Linie skrives i alle Klasser: Hoved Nr. — Navn — Klasse.
I 1ste Klasse kan dette skrives af Læreren.

7de og 8de Normalklasse og Afgangsklassen.

Stil.

Fortæl om, hvorledes din Dag gaar.
(Hverdagen. — Søndagen. — En Festdag i Familien, f. Eks. en Fødselsdag.)

Afgangsklassen.

Formiddag.

Regning.

1. Et Maanedsregnskab for Bespisningen paa en Skole saa saaledes ud:
   Brød og Kolonialvarer 180,95 Kr., Flæsk, Pølse og Margarine 140,77 Kr., Oksekød 361,90 Kr., Blodbudding 59,20 Kr., Kartofler og Grøntsager 163,81 Kr., Mælk 42,75 Kr., Øl 19,80 Kr., Fiskeboller 20,40 Kr., Tilberedning af Maden 90,75 Kr.
   I Bespisningen deltog 398 Børn, og der blev fremstillet 4596 Portioner Mad. Hvor stor var Udgiften a) pr. Barn? b) pr. Portion Mad? (1. Dec.).
2. Efter »Kornloven« skulde der i Aar 1917 af al Jord afleveres 450 kg Korn for hvert 1000 Kr., Jorden var værd.
   a) Naar Hansens Jord var vurderet til 36,000 Kr., hvor mange kg Korn skulde han saa levere?
   Først afleveres al Vintersæden til 26 Kr. pr. 100 kg, og hvis det ikke er nok, saa desuden Byg og Havre til 23 Kr. pr. 100 kg.
   b) Naar Hansens Vintersæd udgjorde 48 % af, hvad han skulde yde, hvor mange kg Byg og Havre skulde han saa aflevere?
   c) Hvad fik han for alt det leverede Korn?

3. Madsen byggede sig et Hus, der var 11,4 m langt og 9,5 m bredt. Kælderen blev udgravet i en Dybde af 1,2 m. Dette Arbejde blev udført af 6 Mand; de tre gravede og læssede, de tre kørte Jorden bort.
   a) Naar hver af disse tre bortkørte 12 Trillebør-Læs à $^1/_{24}$ m^3 i Timen og daglig arbejdede 9$^1/_2$ Time, hvor mange m^3 kørte de saa væk om Dagen?
   b) Hvor mange Dage varede Arbejdet? (1 Dec.).
4. 1527,5 m^2 skal deles i tre Dele efter Forholdstallene 20, 18 og 9. Hvor mange m^2 udgør hver Del?

Anm. Pigerne skal ikke regne Nr. 3 og 4.

Afgangsklassen.

Eftermiddag.

Regning.

1. Et Maanedsregnskab for Bespisningen paa en Skole saa saaledes ud:
   Brød og Kolonialvarer 170,18 Kr., Flæsk, Pølse og Margarine 224,80 Kr., Oksekød 136,48 Kr., Grøntsager 20,80 Kr., Mælk 59,20 Kr., Øl 22,80 Kr., Fiskeboller 35,15 Kr., Blodbudding 61,60 Kr., Tilberedning af Maden 72,00 Kr.
   I Bespisningen deltog 230 Børn, og der blev fremstillet 3373 Portioner Mad. Hvor stor var Udgiften a) pr. Barn? b) pr. Portion Mad? (1 Dec.)
2. I sidste Kvartal af Aaret 1917 kunde hver af Danmarks 2,900,000 Indb. faa 6,72 kg Hvedemel.
   a) Hvor mange kg Mel skulde bruges i alt?
   b) Hvis Hveden ved at males var svundet 36 %, hvor mange Tons Hvede var saa brugt til al Melet?
3. Fundamentet til en Fabriksskorsten opføres af Mursten og gøres cylindrisk. Dets Dybde skal være 2,4 m, og dets Diameter 2,8 m. Hvor mange Mursten bruges, naar der til 1 m^3 Mur bruges 615 Sten? (Helt Tal).
4. En Mursvend, en Lærling og en Arbejdsmand tjente tilsammen i en Uge 150 Kr. Lærlingens Fortjeneste var $^1/_5$ af Svendens, og Arbejdsmandens 4 Gange saa stor som Lærlingens. Find Daglønnen for hver af dem!

Anm. Pigerne skal ikke regne Nr. 3 og 4.

7de Normalklasse.

Formiddag.

Regning.

1. (7,8 + 93,63 + 837 + 4,77 + 7,5 + 39,738 + 0,675): 0,48. Der skal gøres Prøve paa Divisionen.
2. I Juni Maaned 1917 kostede Lam paa Københavns Kvægtorv 160 Kr. pr. 50 kg. slagtet Vægt. Hvor meget skulde der i alt betales for to Lam, der vejede 18,75 kg og 16,8 kg?
3. En Familie paa 5 Personer brugte i Oktober Kvartal 1916 140 m^3 Gas à 12 Øre. I Oktober Kvartal 1917 brugtes lige saa megen Gas. Rationeringen af Februar 1917 giver en Familie paa 5 Personer 90 m^3 à 12 Øre. De næste 23 m^3 koster 36 Øre pr. m^3, og Resten koster 1 Kr. pr. m^3. a) Hvor meget betales i Oktober Kvartal 1916? b) i Oktober Kvartal 1917? c) Hvor stor var Forskellen? d) Hvor mange pCt. var Udgiften til Gas større i Oktober Kvartal 1917 end i Oktober Kvartal 1916? (2 Dec.).
4. 27. December 1917 var Værdien af 1 £ 15,20 Kr. Hansen købte engelske Penge for 38 % af 4000 Kr.
   a) Hvor mange Kroner købte han for? b) Hvor mange engelske Penge fik han?

7. Normalklasse.

Eftermiddag.

Regning.

1. (9,47 + 87,32 + 49,7 + 0,946 + 598 + 3,7 + 9,75): 1,25. Der skal gøres Prøve paa Divisionen.
2. I Juni Maaned 1917 kostede Kalve paa Københavns Kvægtorv 112 Kr. pr. 100 kg slagtet Vægt. Hvor meget skulde der betales i alt for to Kalve, der vejede 84,75 kg og 64,5 kg?

3. En Familie paa 6 Personer bruger i Gennemsnit $1^1/_2$ kg Smør om Ugen. I Januar 1917 kostede 1 kg 3,84 Kr. I Januar 1918, efter at Rationeringen var indført, kostede 1 kg 3,20 Kr. minus 40 Øre pr. kg i Dyrtidshjælp (Rabatmærker). a) Hvor stor var Udgiften i Januar 1917? b) Hvor stor var den i Januar 1918? c) Hvor stor er Forskellen? d) Hvor mange pCt. var Udgiften mindre i Januar 1918, end den var i Januar 1917? (2 Dec.). (1 Maaned regnes til 4 Uger).
4. 27. December 1917 var Værdien af en Reichsmark 62,5 Øre. Madsen købte Reichmark for 20 % af 6000 Kr. a) Hvor mange Kroner købte han for? b) Hvor mange Reichmark fik han?

7de Hjælpeklasse.

Genfortælling.

Ræven og den gamle Løve.

En Løve var bleven saa gammel, at den ikke længere kunde skaffe sig Føde ved at gaa paa Jagt. Den trak sig da tilbage til sin Hule, hvor den lagde sig i den inderste Krog. Derefter sendte den Bud til alle Dyrene og lod dem vide, at den var meget syg og nær ved at dø. Dyrene kom da for at se, hvordan den havde det; men Løven aad dem op, saa snart de kom den nær.

Til sidst kom ogsaa Ræven for at aflægge en Visit hos Løven. Men da den syntes, at det var noget dristigt at vove sig helt ind, blev den staaende i lang Afstand og spurgte, hvordan den syge havde det. Løven sagde: »Aa, jeg har det meget daarligt; men kom kun nærmere.« Hertil svarede Ræven: »Nej, jeg vil hellere blive staaende her, for jeg ser mange Spor, der viser ind i din Hule, men ingen, der viser ud igen.«

7de Hjælpeklasse.

Formiddag.

Regning.

1. 9 km 75 m + 37 km 408 m + 18 km 9 m + 45 km 727 m + 6 km 56 m + 538 m.
2. 205 m 40 mm — 178 m 576 mm
3. 89,607 kg . 70
4. 378,27 : 36
5. 16 m Lærred købes for 12 Kr.
   a) Hvad koster 1 m? b) Hvad koster 18 m?
6. Ole har 1800 Kr. i Sparekassen. Han faar 4 % p. a. i Rente. Hvor meget udgør Renten a) for eet Aar? b) for 3 Aar?
7. Sofie har syet en Lysedug, der er 85 cm lang og 36 cm bred. Hvor mange cm^2 dækker den af Bordpladen, som den lægges paa?

7de Hjælpeklasse.

Eftermiddag.

Regning.

1. 8 km 84 m + 39 km 975 m + 16 km 8 m + 36 km 872 m + 5 km 57 m + 358 m
2. 304 m 30 mm — 275 m 678 mm.
3. 98,706 kg . 87
4. 792,54 : 75
5. 15 kg Kød sælges for 24 Kr.
   a) Hvad koster 1 kg? b) Hvad koster 12 kg?
6. Hans har 1600 Kr. i Sparekassen. Han faar 4 % p. a. i Rente. Hvor meget udgør Renten a) for eet Aar? b) for 3 Aar?
7. Poul har lavet en Reol, der er 64 cm høj og 48 cm bred. Hvor mange cm^2 dækker den af Væggen, som den hænges paa?

6te Normalklasse.

Genfortælling.

Et nyttigt Skrin.*)

En velhavende Møller var død, og hans Enke mærkede snart, at det gik tilbage med Bedriften; Udgifterne blev større og Indtægterne mindre. Hun kunde ikke forstaa, hvad Grunden var, og søgte derfor Raad hos sin Nabo, som var en meget forstandig Mand. Han gav hende et lille lukket Skrin og sagde, at hun med det i Haanden hver Morgen og Aften skulde gaa hele Huset rundt, baade paa Møllen og i Stalden og alle andre Steder, saa skulde det nok hjælpe.

Konen gik hjem, og næste Morgen gik hun Huset rundt med Skrinet i Haanden. Da hun kom op paa Møllen, gik Vingerne vel rundt, men der var ikke Korn i Kværnen, og Svenden sad paa en Sæk og sov. Hun vækkede ham og fik ham sat i Arbejde. Derpaa gik hun ned i Stalden. Karlen var ikke staaet op, og Hestene var snavsede og havde ikke faaet deres Foder. Og saaledes gik det alle Vegne; ingen af Folkene passede deres Arbejde ordentligt.

Men fra nu af blev det anderledes; thi da Folkene mærkede, at Enken stadig gik rundt i Huset og saa efter alting, skammede de sig over deres Dovenskab og passede deres Arbejde.

Efter tre Maaneders Forløb forlangte Naboen sit Skrin igen. Enken bad om at beholde det en Tid endnu; men han sagde: »Skrinet maa jeg have; men du kan faa den lille Seddel, der ligger i det.« Dermed lukkede han Skrinet op, tog en lille Seddel frem og rakte hende den. Der stod:

Hvis alt i Huset vel skal gaa,
da maa du selv ret passe paa!*)

*) Overskriften og de to Verslinier skrives op.

6te Normalklasse.

Formiddag.

Regning.

1. $1320^1/_4 — 925^3/_5$
2. $(4^1/_2 \cdot 3^2/_3) + (16 : 2^2/_5)$
3. $13{,}_{284} : 3{,}_{28}$
4. En Gade er 224 m lang og 17,5 m bred. Hvor mange m^2 er Gadens Areal?
   Kørebanen udgør 60 % af Gadens Areal. Hvor mange m^2 er Arealet af Kørebanen?
5. Hans cyklede 46,4 km paa 3 Tim. 20 Min. Hvor langt kan man regne, at han kørte paa 1 Time 15 Min.?
6. Omskriv til Decimalbrøker $^7/_8$ og $^{13}/_{16}$! Træk den mindste af de udkomne Decimalbrøker fra den største!

6te Normalklasse.

Eftermiddag.

Regning.

1. $1201^1/_8 — 704^2/_3$
2. $(3^1/_3 \cdot 2^1/_5) + (18 : 5^5/_8)$
3. $1184{,}_4 : 2{,}_{35}$
4. En Have er 37,5 m lang og 24,8 m bred. Hvor mange m^2 er Havens Areal?
   5 % af Arealet bruges til Gange. Hvor mange m^2 er Arealet af Gangene?
5. Poul cyklede 36,8 km paa 2 Tim. 40 Min. Hvor langt kan man regne, at han kørte paa 30 Min.?
6. Omskriv $^5/_8$ og $^9/_{16}$ til Decimalbrøker! Træk den mindste af de udkomne Decimalbrøker fra den største!

6te Hjælpeklasse.

Snap og Kaninungen.

En Landmand havde en Hund, der hed Snap. Den var meget klog, men ogsaa meget glubsk. Børnene paa Gaarden holdt Kaniner, og de var meget bange for, at Snap skulde komme ind i Kaninhuset

og bide Ungerne ihjel. En Dag slap en af Ungerne ud i Gaarden, og da Snap saa den, sprang den straks hen imod den. Men i Stedet for at gøre den Fortræd tog den Ungen i Munden og bar den forsigtig ind i Køkkenet. Børnene klappede Snap og satte Ungen ud i Kaninhuset igen.

6te Hjælpeklasse.

Formiddag.

Regning.

1. 17,86 + 3,489 + 85,3 + 0,938 + 38,6 + 0,537
2. 402,8 — 356,874
3. 53,785 . 78
4. 6931,6 : 86
5. 10 Knive sælges for 36 Kr.
   a) Hvad koster een Kniv?
   b) Hvad koster 18 saadanne Knive?
6. Karl har paa Sløjdsalen lavet et lille Bord. Pladen er 38,5 cm lang og 24 cm bred. Hvor mange cm^2 er Pladens Overflade?

6te Hjælpeklasse.

Eftermiddag.

Regning.

1. 85,3 + 0,537 + 3,489 + 17,86 + 38,6 + 0,938
2. 204,6 — 134,658
3. 67,874 . 87
4. 4298,4 : 36
5. 10 Par Skøjter sælges for 35 Kr.
   a) Hvad koster eet Par?
   b) Hvad koster 15 Par saadanne Skøjter?
6. Hans har paa Sløjdsalen lavet en Ramme, der er 48,5 cm lang og 35,6 cm bred. Hvor stor er Omkredsen af Rammen?

5te Normalklasse.

Genfortælling.

Ræven og den gamle Løve.

En Løve var bleven saa gammel, at den ikke længere kunde skaffe sig Føde ved at gaa paa Jagt. Den trak sig da tilbage til sin Hule, hvor den lagde sig i den inderste Krog. Derefter sendte den Bud til alle Dyrene og lod dem vide, at den var meget syg og nær ved at dø. Dyrene kom da for at se, hvordan den havde det; men Løven aad dem op, saa snart de kom den nær.

Til sidst kom ogsaa Ræven for at aflægge en Visit hos Løven. Men da den syntes, at det var noget dristigt at vove sig helt ind, blev den staaende i lang Afstand og spurgte, hvordan den syge havde det. Løven sagde: »Aa, jeg har det meget daarligt; men kom kun nærmere.« Hertil svarede Ræven: »Nej jeg vil hellere blive staaende her, for jeg ser mange Spor, der viser ind i din Hule, men ingen, der viser ud igen.«

5te Normalklasse.

Formiddag.

Regning.

1. $29^{5}/_{16} + 37^{11}/_{16} + 64^{9}/_{16} + 9^{3}/_{16} + 78^{15}/_{16} + 5^{1}/_{16}$
2. $(50 - 17^{5}/_{12}) \cdot 16$
3. $8058^{1}/_{3} : 15$
4. $154{,}008 : 36$

5. Til en Skolebespisning blev i Fjor i Januar Maaned lavet 4080 Portioner Mad. Hver Portion kostede 27,6 Øre. Hvad kostede al Maden?
6. En Skole fik leveret 17,330 kg Koks, der kostede 6,40 Kr. pr. 100 kg. Hvor stor var Udgiften til disse Koks?
7. 6,54 hg — 2,64 g

5te Normalklasse.

Eftermiddag.

Regning.

1. $4^{19}/_{20} + 45^{13}/_{20} + 7^{11}/_{20} + 19^{3}/_{20} + 8^{7}/_{20} + 5^{17}/_{20}$
2. $(40 - 32^{5}/_{8}) \cdot 12$
3. $7534^{1}/_{3} : 14$
4. $396{,}081 : 63$
5. Til en Skolebespisning blev i Fjor i December Maaned lavet 2720 Portioner Mad. Hver Portion kostede 23,8 Øre. Hvad kostede al Maden?
6. En Skole fik leveret 12,550 kg Koks, der kostede 6,40 Kr. pr. 100 kg. Hvad kostede alle Koksene tilsammen?
7. 4,56 hl — 3,84 l

5te Hjælpeklasse.

Genfortælling.

En Ko stod ved en Grøft med dybt Vand i. Ovre paa den anden Side voksede der dejligt Græs, og det vilde Koen gerne have. Men Grøften var bred, og Koen var tung. Den turde ikke springe, den var bange for at falde i Vandet. I det samme kom Mads Gedebuk. Den betænkte sig ikke længe, men satte i et flot Spring over Grøften. Koen tænkte da, at det kunde den vel ogsaa gøre. Den sprang til, og plump — der laa den midt i Grøften.

5te Hjælpeklasse.

Formiddag

Regning.

1. 7 kg 825 g + 19 kg 48 g + 26 kg 632 g + 3 kg 75 g + 840 g
2. 8 km 600 m — 3 km 48 m
3. 45 hl 76 l . 68
4. 151 m 20 cm : 90
5. 1 kg Bolsjer koster 96 Øre. Hvad koster 24 kg?
6. 6 kg Kød koster 10 Kr. 80 Øre. Hvad koster 1 kg?
7. Hvor meget skal du have tilbage paa 20 Kr., naar du skal betale 16 Kr. 84 Øre?

5te Hjælpeklasse.

Eftermiddag.

Regning.

1. 15 hl 76 l + 13 hl 5 l + 49 hl + 7 hl 8 l + 13 hl 8 l + 69 l
2. 8 kg 320 g — 5 kg 64 g
3. 49 m 67 cm . 86
4. 351 Kr. 90 Øre : 30
5. 1 kg Sukker koster 45 Øre. Hvad koster 24 kg?
6. 4 Snese Æg koster 13 Kr. 20 Øre. Hvad koster 1 Snes?
7. Hvor meget skal du have tilbage paa 20 Kr., naar du skal betale 18 Kr. 25 Øre?

4de Normalklasse.

Stiløvelse.

Hvad koster det at køre i Sporvogn? Hvem betaler man til?*) Hvad gemmer han Pengene i? Hvad gør han, naar Sporvognen skal holde? Hvad kaldes de Steder, hvor Sporvognen standser? Hvilken Linie kører du mest med?

*) »Konduktøren« skrives op.

Genfortælling.

En Ko stod ved en Grøft med dybt Vand i. Ovre paa den anden Side af Grøften voksede der dejligt Græs, og det vilde Koen gerne have. Men Grøften var bred, og Koen var tung. Den turde ikke springe, den var bange for at falde i Vandet. I det samme kom Mads Gedebuk. Den betænkte sig ikke længe, men satte i et flot Spring over Grøften. Koen tænkte da, at det kunde den vel ogsaa gøre. Den sprang til, og plump — der laa den midt i Grøften.

4de Normalklasse.

Formiddag.

Regning.

1. 17 km 85 m + 34 km 964 m + 9 km 4 m + 817 m + 27 km 98 m + 3 km 24 m
2. 40 m — 24 m 375 mm
3. 378 hl 75 l . 68
4. 945 kg : 1000
5. I Marts Maaned i Fjor var der Bespisning paa en Skole i 23 Dage. Al Maden kostede 1116 Kr. 19 Øre.
   a) Hvor meget kostede Maden for een Dag?
   b) Hvor meget kostede den for 6 Dage?
6. Hvor meget er $^{7}/_{10}$ af 750 l?

4de Normalklasse.

Eftermiddag.

Regning.

1. 47 hl 9 l + 368 hl 48 l + 56 hl 75 l + 3 hl 18 l + 75 hl + 592 hl 7 l
2. 60 kg — 45 kg 504 g
3. 396 m 85 cm . 86
4. 732 m : 100
5. I Februar Maaned i Fjor var der Bespisning paa en Skole i 22 Dage. Al Maden kostede 1084 Kr. 38 Øre.
   a) Hvor meget kostede Maden for een Dag?
   b) Hvor meget kostede den for 6 Dage?
6. Hvor meget er $^{3}/_{10}$ af 640 l?

4de Hjælpeklasse.

Diktat.

Ude paa Landet laa der en Gaard. Der boede Peter hos sine Forældre. Om Sommeren legede han nede ved Vandet. Men om Vinteren var der for koldt. Saa maatte han blive hjemme i den varme Stue.

Stiløvelse

Hvad er en Tiøre lavet af? Hvad er en Tikrone af? Hvad er en Pengepung tit lavet af? Hvor mange Rum har din Pengepung? Hvor mange Penge har du?

4de Hjælpeklasse.

Formiddag.

Regning.

1. 978 + 895 + 687 + 729 + 58
2. 7300 — 6409
3. 5976 . 7
4. 5096 : 8
5. 392850 : 90
6. 59400 : 100
7. Madsen tjener 45 Kr. om Ugen. Hvor meget har han tjent paa 18 Uger?
8. Hvor meget er Syvendedelen af 140 Kr.?

4de Hjælpeklasse.

Eftermiddag.

Regning.

1. 879 + 96 + 789 + 37 + 596
2. 8500 — 7823
3. 7956 . 8
4. 6072 : 8
5. 380730 : 70
6. 74200 : 100
7. Hansen giver 36 Kr. i Husleje om Maaneden. Hvor meget har han betalt i 12 Maaneder?
8. Hvor meget er Sjettedelen af 120 Kr.?

3die Normalklasse.

Diktat.

Ude paa Landet laa der en Gaard nær ved Stranden. I den Gaard boede Peter hos sine Forældre. Hver Sommer legede han nede ved Vandet. Der var dejligt blødt Sand at lege i. Men naar det blev Vinter, var der saa koldt ved Stranden. Saa maatte Peter holde sig hjemme i Stuen.

Stiløvelse.

Hvad er en Tiøre lavet af? Hvad er en Tikrone af? Hvad er en Pung tit lavet af? Hvilken Farve kan den have? Hvor mange Rum har din Pung? Hvor mange Penge har du?

3die Normalklasse.

Formiddag.

Regning.

1. 5987 . 87
2. 300504 : 76
3. 8975 : 1000
4. 6489 m + 1478 m + 59 m + 868 m + 7 m + 435 m + 86 m
5. I en Skole er 1806 Børn; i en anden Skole er 1528 Børn. Hvor mange Elever har den ene Skole flere end den anden?
6. Oles Fader har været indkaldt som Soldat i 35 Uger 5 Dage. Hvor mange Dage er det?
7. Ved en Skole blev i April Maaned købt 1305 l Mælk. Naar 1 l kostede 17 Øre, hvad kostede saa al Mælken?

3die Normalklasse.

Eftermiddag.

Regning.

1. 6746 . 78
2. 361398 : 67
3. 7059 : 100
4. 2596 l + 58 l + 387 l + 6 l + 4985 l + 48 l + 904 l
5. I en Skole er 1520 Børn. 483 af Børnene deltager i Skolebespisningen. Hvor mange af dem deltager ikke deri?
6. Peters Fader har været arbejdsløs i 115 Dage. Hvor mange Uger og Dage er det?
7. Ved en Skole blev i Marts Maaned købt 1532 l Mælk. Hvad kostede al Mælken, naar 1 l kostede 17 Øre?

3die Hjælpeklasse.

Diktat.

Om Sommeren leger Hans nede ved Stranden. Der er blødt Sand at lege i. Om Vinteren er der saa koldt ved Vandet. Saa sidder Hans i den varme Stue.

Udfyldningsøvelse.

Moder koger Mad i en —. Klokken tolv — hun Maden paa Bordet. Vi spiser Suppen med en —. Vi skærer Kødet med en —.

3die Hjælpeklasse.

Formiddag.

Regning.

1. 23 + 13 + 24 + 34 + 6
2. 840 — 356
3. 36 . 2
4. 87 : 3
5. 247 + 74 + 157 + 156 + 263
6. 38 . 23
7. Hvor mange Gange kan du købe for 5 Øre, naar du har 85 Øre?
8. Hvor meget er Trediedelen af 48 Øre?

3die Hjælpeklasse.

Eftermiddag.

Regning.

1. 14 + 32 + 5 + 25 + 24
2. 730 — 398
3. 24 . 4
4. 96 : 4
5. 147 + 8 + 376 + 65 + 237
6. 37 . 24
7. Hvor mange Gange kan du købe for 5 Øre, naar du har 75 Øre?
8. Hvor meget er Fjerdedelen af 64 Øre?

2den Normalklasse.

Diktat.

I Stuen sidder vi om et rundt Bord. Paa det ligger der en ren Dug. Der staar Kopper paa Bordet. Moder kommer ind med Mælk i en Kande. Vi holder alle meget af varm Mælk.

Udfyldningsøvelse.

Hesten staar i —. Den æder —. Vi spænder den for —, naar vi skal —. Saa kører vi til —.

2den Normalklasse.

Formiddag.

Regning.

1. 6 + 17 + 24 + 15 + 8 + 23
2. 98 — 35
3. 92 — 46
4. 18 . 5
5. 86 : 2
6. 46 : 7
7. Hvor meget er Femtedelen af 65?
8. Hvor mange Dage er 12 Uger?
9. Oda havde et Silkebaand, 1 Meter langt. Hun brugte 36 cm til sin Dukke. Find Resten!

2den Normalklasse.

Eftermiddag.

Regning.

1. 4 + 18 + 36 + 5 + 17 + 9
2. 78 — 36
3. 82 — 47
4. 16 . 5
5. 96 : 3
6. 36 : 7
7. Hvor meget er Fjerdedelen af 64?
8. Hvor mange Maaneder er 6 Aar?
9. Fru Hansen havde 64 Æg. Hun brugte en Snes. Hvor mange Æg havde hun saa?

2den Hjælpeklasse.

Diktat.

I Stuen sidder vi om et Bord. Der staar Kopper paa Bordet. Moder kommer med varm Mælk til os alle.

Udfyldningsøvelse.

Hesten — i Stalden. Den æder —. Vi spænder den for —. Saa skal vi ud at —.

2den Hjælpeklasse.

Formiddag.

Regning.

1. 9 + 6
2. 13 + 7
3. 15 — 8
4. 10 — 6
5. 18 — 13
6. 40 — 10
7. 50 — 20
8. 40 — 24
9. 32 — 17
10. 15 + 14 + 4 + 13
11. Sofie havde 15 Æbler og fik 17 til. Hvor mange havde hun saa?

2den Hjælpeklasse.

Eftermiddag.

Regning.

1. 7 + 6
2. 12 + 8
3. 13 — 5
4. 17 — 4
5. 19 — 15
6. 30 + 20
7. 40 — 30
8. 50 — 25
9. 42 — 15
10. 16 + 13 + 3 + 14
11. Hans havde 18 Tinsoldater og fik 12 til. Hvor mange havde han saa?

1ste Mellemskoleklasse.

Genfortælling.

Et nyttigt Skrin.*)

En velhavende Møller var død, og hans Enke mærkede snart, at det gik tilbage med Bedriften; Udgifterne blev større og Indtægterne mindre. Hun kunde ikke forstaa, hvad Grunden var, og søgte derfor Raad hos sin Nabo, som var en meget forstandig Mand. Han gav hende et lille lukket Skrin og sagde, at hun med det i Haanden hver Morgen og Aften skulde gaa hele Huset rundt, baade paa Møllen og i Stalden og alle andre Steder, saa skulde det nok hjælpe.

Konen gik hjem, og næste Morgen gik hun Huset rundt med Skrinet i Haanden. Da hun kom op paa Møllen, gik Vingerne vel rundt, men der var ikke Korn i Kværnen, og Svenden sad paa en Sæk og sov. Hun vækkede ham og fik ham sat i Arbejde. Derpaa gik hun ned i Stalden. Karlen var ikke staaet op, og Hestene var snavsede og havde ikke faaet deres Foder. Og saaledes gik det alle Vegne; ingen af Folkene passede deres Arbejde ordentligt.

Men fra nu af blev det anderledes; thi da Folkene mærkede, at Enken stadig gik rundt i Huset og saa efter alting, skammede de sig over deres Dovenskab og passede deres Arbejde.

Efter tre Maaneders Forløb forlangte Naboen sit Skrin igen. Enken bad om at beholde det en Tid endnu; men han sagde: »Skrinet maa jeg have; men du kan faa den lille Seddel, der ligger i det.« Dermed lukkede han Skrinet op, tog en lille Seddel frem og rakte hende den. Der stod:

Hvis alt i Huset vel skal gaa.
da maa du selv ret passe paa! *)

*) Overskriften og de to Verslinier skrives op.

3die Mellemskoleklasse.

Regning.

1. A køber et Hus for 28,000 Kr., betaler Omkostningerne ved Handelen med $1^1/_4$ % og anvender 1650 Kr. til Istandsættelse. Han faar i aarlig Leje 9 % af den Sum, Huset ialt har kostet ham. Hvor meget udgør den aarlige Leje?

   Af Lejen medgaar de 27 $^7/_9$ % til Skatter og Reparationer. Hvor stort er saa A's aarlige Overskud?

   Han sælger senere Huset for saa stor en Sum, at det nævnte Overskud udgør 5,2 % deraf. Hvor meget faar han for Huset.
2. Ved Imprægnering af Jærnbanesveller med Kreosotolie bruges 60 kg pr. m^3 Træ. Hvor mange kg skal bruges til en Svelle, naar dens Længde, Bredde og Tykkelse er henholdsvis 2,6 m, 25 cm og 125 mm? Hvad vejer en imprægneret Svelle, naar Træets Vægtfylde for Imprægneringen er 0,8?

3. A kan udføre et Arbejde i $22^1/_2$ Dag, medens B kan udføre det i 15 Dage; hvor længe varer det, naar A og B hjælpes ad?

   Arbejdet betales med 148,50 Kr.; hvor meget faar da hver af dem om Dagen, a) naar de faar samme Dagløn? b) naar de deler Summen i Forhold til det af hver af dem udførte Arbejde?

Mellemskoleeksamen.

Dansk Stil.

Giv en Beskrivelse af en Bygning eller Gaard, som du kender, og fortæl om dens Anvendelse.

Dansk Genfortælling.

Frans Hals i Haarlem faar Besøg af Van Dyck.

En Dag kom den store flamske Portrætmaler Van Dyck til Haarlem, hvor Maleren Frans Hals boede, og han besluttede da at benytte Lejligheden til at besøge sin berømte Kunstbroder. Denne var imidlertid ikke hjemme, men opholdt sig paa et nærliggende Værtshus. Da de to store Kunstnere aldrig havde set hinanden, fik Van Dyck Lyst til at lave lidt Løjer med Frans Hals. Han sendte et Bud til ham med den Besked, at en Rigmand sad hjemme hos ham og ønskede sit Billede malet, men kun havde to Timer til sin Raadighed. Frans Hals skyndte sig hjem, alt hvad han kunde, og efter at have hilst paa sin Gæst gav han sig straks i Færd med Arbejdet. Lidt før de to Timer var forløbet, kunde han meddele at nu var Billedet færdigt. Van Dyck roste det og udtalte sin Beundring for den Hurtighed, hvormed det var udført. »Men«, tilføjede han, »at male maa dog ikke være saa vanskelig en Sag, som jeg havde tænkt mig. Lad os engang bytte Plads, og lad mig forsøge at male Dem!« — Frans Hals gik ind paa Forslaget, idet han lovede sig selv, at den fremmede nok skulde komme til at betale ham den Tid, han spildte paa de Narrestreger; men han havde ikke siddet Model ret længe, før han var klar over, at den fremmede var en Mand, der forstod at føre en Pensel, og han anvendte nu Resten af Tiden til at grunde over, hvem det vel kunde være. Det andet Billede blev gjort færdigt i samme Tid som det første; men da Frans Hals saa det, udbrød han: »Den der kan male et saadant Billede, maa enten være Van Dyck eller en Engel fra Himlen!«

Regning.

1. Regnskabet for 1916 i en Bank, hvis Aktiekapital er 200,000 Kr., udviste et Overskud paa 74213,50 Kr. Heraf blev 23,600 Kr. henlagt til Reservefonden, 16,000 Kr. udbetaltes til Aktionærerne, og 10,146 Kr. overførtes til Regnskabet for 1917, medens Bestyrelsen fik Resten af Overskuddet i Tantiéme.

   Hvor mange pCt. af Aktiekapitalen udgjorde Aktionærernes Udbytte, hvor mange pCt. af Overskuddet? Hvor mange pCt. af Aktiekapitalen udgjorde Bestyrelsens Tantiéme, hvor mange pCt. af Overskuddet? Alle Resultaterne angives med 2 Decimaler.
2. En Mester paatog sig et Arbejde, som han beregnede at kunne udføre ved 8 Mand i 27 Dage. Arbejdet paabegyndtes med 9 Mand; men efter $8^1/_2$ Dags Forløb forlod 3 af dem Arbejdet, og først $3^1/_4$ Dag derefter kom der 2 Mand til.

   Hvor mange Dage varede Arbejdet ialt?

Matematik.

1. Tegn to Liniestykker b og c ($b < c$).
   Konstruer et Liniestykke x saaledes, at

$$\frac{c}{b} = \frac{b}{x}.$$

   Konstruer dernæst en Trekant ABC, hvori $AB = c$, $AC = b$ og Afstanden fra A til Fodpunktet af Højden fra C er lig x.
2. Find x af Ligningen

$$x + 9 = 17\left(3 - \frac{16}{x}\right)$$

   Naar den største af Rødderne betegnes ved a og den mindste ved b, skal man beregne Værdien af

$$\sqrt{a} - \sqrt{b},$$

   idet hver af de to Rodstørrelser beregnes med 2 Decimaler.

Realeksamen.

Dansk Stil.

Pattedyrenes Lemmer (deres forskellige Former og den forskellige Brug, Dyrene gør af dem).

Regning og Matematik.

1. En Mand byttede d. 21. September hos en Vekselerer 2316 Mark, 5624 Francs, 832 Gylden, 519 Pund Sterling og 1234 Dollars i danske Penge og betalte $^1/_2$ p. m. i Provision for Bytningen.
   Samtidig købte han hos Vekselereren 20 Stk. $4^1/_2$ pCt.'s Obligationer à 1000 Kr. til Kurs 81 (Terminer $^{11}/_6$, $^{11}/_{12}$); Kurtagen var 1 p. m. af Kursværdien.
   Hvor meget maatte Vekselereren betale ham?

   100 Mark = 43 Kr.; 100 Francs = 55 Kr.; 100 Gylden = 135 Kr.; 100 Pund Sterling = 1410 Kr.; 100 Dollars = 320 Kr.

2. A og B lejede Græsningen paa en Mark. A lod 7 Køer græsse paa Marken i 18 Dage, 11 Faar i 19 Dage og 4 Heste i 27 Dage; B lod 5 Heste græsse i 18 Dage, 8 Køer i 19 Dage og 3 Faar i 26 Dage. Naar der skal betales lige saa meget for 8 Faar som for 3 Køer, og lige saa meget for 3 Heste som for 5 Køer, og hele Lejen beløber sig til 114,50 Kr., hvor meget maa da hver af Lejerne betale?
3. Beregn

$$\sqrt[3]{\frac{ab - cd}{ab + cd}},$$

naar

$$a = 21{,}47;\ b = 5{,}92;\ c = 38{,}62;\ d = 8{,}07.$$

XIX. Friskolebørns Bespisning.

Bespisningen er i Vinteren 1916—17 gaaet for sig i Kommuneskolerne fra 1ste December til 30te April. Der er uddelt ca. 636,828 Portioner varm Mad, som har kostet 165.865 Kr. 07 Øre, altsaa ca. 26 Øre pr. Portion (Formad og Eftermad). Der er bespist ca. 17.100 Børn.

Fra 1ste Februar til 30te April er der tillige givet Børnene varm Mælk og Hvedebrød hver anden Dag (de Dage de ikke fik Middagsmad). Til denne Bespisning medgik 74.594 Kr. 85 Øre.

XX. Ferierejser.

Efter derom sket Andragende tilstod Kultusministeriet i Sommerferien 1917 ca. 20,500 Børn fra københavnske Skoler Fribefordring paa alle de danske Statsbaner, dels med de ordinære Tog, dels med Ekstratog. Ekstratogene afgik fra København den 27de, 28de, 29de, 30te Juni og 2den Juli, til København den 2den, 3dje, 4de, 6te, og 7de August.

Endvidere har »Det forenede Dampskibsselskab«, Dampskibsselskabet »Øresund« og »Dampskibsselskabet paa Bornholm af 1866« givet Børnene fri Rejse. »Det østbornholmske Dampskibsselskab« tilstod Komiteen Billetter til sine Skibe til halv Pris.

Ialt har ca. 20,900 københavnske Skolebørn haft fri Rejse frem og tilbage i Sommerferien.

XXI. De kommunale Fortsættelseskursus.

Antal af Elever:

Paa Læsehold	882;	i 1916—17	2187;	i 1915—16	1890
Paa Hold for Skrædderlærlinge	11;	—	13;	—	17
Paa Husgerningshold	143;	—	1340;	—	1296
Paa Hold for Kjolesyning	54;	—	660;	—	310
Ialt...	1090;	i 1916—17	4200;	i 1915—16	3513

Elevernes Aldersforhold, angivet procentvis:

	14 Aar	15 Aar	16 Aar	17 Aar	18 Aar	19 Aar	20 Aar	21 Aar	22 Aar	23 Aar	24 Aar
Læsehold { mandlige Elever	17,9	15,4	15,4	17,9	9,3	10,5	1,2	2,5	3,7	3,7	2,5
Læsehold { kvindelige Elever	20,8	22,3	17,3	13,2	7,8	5,5	4,0	4,8	2,1	1,3	1,9
Hold for Skrædderlærlinge	27,3	18,2	36,3	18,2	»	»	»	»	»	»	»
Husgerningshold	36,0	16,0	17,0	11,6	6,6	4,6	4,1	1,0	2,1	»	1,0
Hold for Kjolesyning	5,0	4,6	4,4	9,6	4,3	17,5	18,3	16,0	11,5	6,8	2,0

Elevernes Beskæftigelse og Forældrenes Livsstilling angivet procentvis:

	Elevernes Beskæftigelse							Forældrenes Livsstilling				
	Haandværk	Handel	Kontorarbejde	Bygang	Husgerning	Andet Arbejde	Uden Beskæftigelse uden for Hjemmet	Haandværkere	Handlende	I Kommunens eller Statens Tjeneste	Anden Livsstilling	Enker
Læsehold { mandlige Elever	26,5	16,7	16,0	5,0	»	14,8	21,0	38,2	9,9	16,7	25,3	9,9
Læsehold { kvindelige Elever	5,4	19,8	27,8	»	9,9	8,9	28,2	29,1	9,2	17,7	28,5	15,5
Hold for Skrædderlærlinge	100,0	»	»	»	»	»	»	54,5	»	18,2	9,1	18,2
Husgerningshold	»	4,0	»	»	82,5	13,5	»	21,0	14,0	12,0	39,0	14,0
Hold for Kjolesyning	»	11,1	18,5	»	42,6	»	27,8	29,6	18,5	22,2	20,4	9,3

Eleverne var i Følge Ansøgningsblanketterne udgaaet fra følgende Skoler:

fra Københavns Kommuneskoler	868
fra private Skoler i København	165
fra Skoler uden for København	69

Frafaldet har udgjort:

i Oktober	2,0 %	i Februar	3,7 %
i November	5,2 %	i Marts	4,4 %
i December	2,6 %	i April	4,0 %
i Januar	6,0 %	i Oktober—April.	27,9 %

paa Læseholdene 28,1 %, paa Husgerningsholdene 21 %, paa Hold for Kjolesyning 44,4 %.

Forsømmelsernes Antal:	paa Læsehold	paa Husgerningshold	paa Syhold
Paa Grund af Sygdom	2640	232	34
Med anden gyldig Grund	1740	194	73
Uden gyldig Grund	243	2	»
Ialt...	4623	428	107

Særlige Oplysninger om de tre Undervisningsafdelinger:

A. Læseholdene.

Til Undervisning indmeldte sig 183 mandlige og 699 kvindelige Elever, der blev fordelt til Undervisning i de forskellige Fag saaledes:

Mandlige Elever:

	Hold	Elever
Dansk, Regning, Skrivning	1	18
Regning, Skrivning	1	17
Bogføring	6	127
Engelsk	1	21
	9	183

Kvindelige Elever:

	Hold	Elever
Dansk, Skrivning	1	20
Regning, Skrivning	3	57
Bogføring	10	213
Maskinskrivning	13	219
Stenografi	8	134
Engelsk	4	56
	29	699

Af **Aftenholdene** dannedes:

2 Afdelinger i **Larslejstrædes Skole** af 10 Hold med 175 kvindelige Elever. Tilsynsførende: Hr. A. K. Andersen.

1 Afdeling i **Vestervoldgades Skole** af 3 Hold med 58 mandlige og kvindelige Elever samt 1 Hold med 11 Skrædderlærlinge. Tilsynsførende: Hr. H. V. Funck.

1 Afdeling i **Sundholm Skole** af 3 Hold med 57 mandlige og kvindelige Elever. Tilsynsførende: Hr. Kjartan Andersen.

1 Afdeling i **Haderslevgades Skole** af 5 Hold med 93 mandlige og kvindelige Elever. Tilsynsførende: Hr. Gabriel Jensen.

2 Afdelinger i **Sjællandsgades Skole** af 9 Hold med 172 mandlige og kvindelige Elever. Tilsynsførende: Hr. E. Uhrbrand og Hr. C. N. Weile.

2 Afdelinger i **Holsteinsgades Skole** af 7 Hold med 131 mandlige og kvindelige Elever. Tilsynsførende: Hr. C. Møller og Hr. V. E. Petersen.

Af **Dagholdene** dannedes:

1 Afdeling i **Nansensgades** og **Larslejstrædes Skoler** af 3 Hold med 51 mandlige og kvindelige Elever. Tilsynsførende: Hr. A. Westerkjær.

1 Afdeling i **Nørre Allés** og **Øster Farimagsgades Skoler** af 4 Hold med 77 mandlige og kvindelige Elever. Tilsynsførende: Hr. H. Søndergaard.

1 Afdeling i **Suhmsgades** og **Enghave Plads Skoler** af 4 Hold med 73 kvindelige Elever. Tilsynsførende: Frk. C. Clausen.

Følgende Lærere og Lærerinder ansattes:

Dansk.

1. Lærerinde, Frk. Ida Andersen.
2. Koml. Julius Andersen.
3. Koml. T. Asmussen.
4. Koml., cand. mag. F. V. Dahl.
5. Koml. H. N. Gellert.
6. Koml. Cleophas Hansen.
7. Koml. V. A. Hansen.
8. Lærerinde, Frk. L. Hjort.
9. Koml. Jørgen Holm.
10. Koml. A. Bohn-Ipsen.
11. Koml. P. Kastrup.
12. Koml. Frede Kjær.
13. Koml. Frk. S. Klint.
14. Lærerinde, Frk. R. J. Knudsen.
15. Koml. L. Chr. Laursen.
16. Lærerinde, Frk. M. Lange.
17. Lærer E. C. T. Lunddahl.
18. Koml. A. C. Møller.
19. Lærerinde, Frk. A. Naumann.
20. Koml. C. A. v. Oldenburg.
21. Koml. A. Parding.
22. Koml., Fru Camilla Petersen.
23. Koml. Johs. Rasmussen.
24. Koml., Translatør J. Simonsen.
25. Lærerinde, Frk. J. Sorterup.
26. Lærerinde, Frk. J. Streibig.
27. Koml. O. Schmidt.
28. Koml. O. Trautner.

Regning.

1. Koml. A. C. Egeskjold.
2. Koml. A. Frendrup.
3. Koml. S. Køhl.
4. Koml. Johs. Petersen.
5. Koml. O. Voldborg.

Skrivning.

1. Lærerinde, Fru L. Behrens.
2. Lærerinde, Frk. D. C. L. Gad.
3. Koml. J. Grunddal.
4. Koml. Morten Hansen.

Bogføring.

1. Koml. G. Bjørnvig.
2. Koml. M. C. Christensen.
3. Postekspedient J. C. Christensen.
4. Koml. N. J. Hansen.
5. Koml. K. J. A. Holbøll.
6. Koml. A. Hønholt.
7. Koml. Th. Højlund.*)
8. Koml., Fru M. Iversen.
9. Koml. A. Jensen.
10. Assistent E. v. Jessen.
11. Koml., Frk. Borgny Kjær.
12. Koml. P. K. Mathias.
13. Koml. Aksel Nielsen.
14. Lærer O. V. Nielsen.
15. Lærerinde, Fru A. Nissen.
16. Koml. O. Schmidt.

Maskinskrivning.

1. Lærerinde, Frk. C. Agerskov.
2. Koml., Fru B. Dalgaard.
3. Koml. W. Hartvig.
4. Lærerinde, Fru L. Jensen.
5. Lærerinde, Frk. K. Lehmann.
6. Lærerinde, Frk. A. Lincke.
7. Lærerinde, Fru J. Lundbye.
8. Lærerinde, Frk. R. Weiss.

Stenografi.

1. Koml. G. A. Andersen.
2. Koml. D. Boolsen.
3. Koml. V. Hagested.
4. Koml. J. P. Hylleholt.
5. Stenograf, O. F. Jeppesen.
6. Koml. V. Nørlyng.
7. Lærer A. Skovbøll.
8. Koml. J. C. Thousig.

Engelsk.

1. Koml., cand. mag. E. Erslev.
2. Lærerinde, Frk. Th. Møller.
3. Lærerinde, Frk. Joh. Marie Petersen.
4. Cand. mag. J. Salto.
5. Lærerinde, Frk. H. v. Schaumburg.

Fransk.

1. Lærerinde, Frk. K. Soetmann.

Undervisningen for Skrædderlærlinge er atter i Aar fortsat. I Dansk og Regning er undervist af Hr. Kommunelærer H. Olsen, i Tegning af Hr. Kommunelærer C. Sarauw.

Af de mødte Elever havde følgende Antal tidligere modtaget Undervisning paa de kommunale Fortsættelseskursus:

I 1 Aar.....	27	mandlige	og	126	kvindelige	Elever.
I 2 —	4	—	-	32	—	—
I 3 —	1	—	-	16	—	—
I 4 —	1	—	-	2	—	—
I 5 —	»	—	-	3	—	—
I 6 —	»	—	-	4	—	—
I 7 —	»	—	-	1	—	—
I 8 —	»	—	-	2	—	—

I alt 33 mandlige (19,1 pCt.) og 186 kvindelige Elever (27,6 pCt.).

I Undervisningen paa Fortsættelseshold deltog i **Engelsk** 27 kvindelige Elever (i Fjor 83).

*) Den 1. Febr. afgav Koml. Th. Højlund sine Timer, som derefter blev overtaget af Koml. A. V. Illemann.

Søndagsforedragene.

Ligesom de foregaaende Aar har der af Læger, — d'Herrer Læge Bøcher, Læge Djørup, Dr. med. Hertz, Prof. C. C. Jessen og Læge Lendrop — været holdt en Række Foredrag, 6 for hvert Hold, om »Praktisk Samaritanergerning«. I denne Undervisning deltog 131 kvindelige Elever, fordelte paa 5 Hold. Der benyttedes Lokaler i Larslejstrædes Skole.

Sangskolen.

De kommunale Fortsættelseskursus' Sangskole begyndte sit 15. Skoleaar d. 1. November 1917 med 75 Elever, samlede i eet Hold. Paa Grund af for ringe Tilslutning oprettedes intet mandligt Hold. Undervisningen lededes af Hr. Hans J. Larsen. Som Undervisningslokale benyttedes Musikværelset i »De forenede Kirkeskoler«. Den 28. April holdtes i Odd Fellow Palæet en Afslutningsprøve med 55 Elever.

B. Husgerningsholdene.

Der indmeldte sig 155 Elever.
Eleverne fordeltes i 8 Dagklasser, hvoraf 2 Klasser dannedes af 36 Elever, der tidligere i et Aar var bleven undervist i Husgerning paa De kommunale Fortsættelseskursus.

Dagholdene fordeltes saaledes:

Larslejstrædes Skole-Køkken I	5	Hold	med	98	Elever
Sundbyøsters —	1	—	—	15	—
Enghavevejs —	1	—	—	13	—
Vognmandsmarkens —	1	—	—	17	—
	8	Hold	med	143	Elever.

Eleverne undervistes af følgende Skolekøkken-Lærerinder:

1. Frk. Sophie Gamst.
2. Frk. Helga Zahle.
3. Fru Inger Travn.
4. Frk. Dagmar v. Benzon.
5. Frk. Kirsten Adler Lund.
6. Frk. Ida Nielsen.
7. Frk. Nikoline Mellerup.
8. Frk. Marie Weibel.

C. Kjolesyning.

Der indkom 54 Blanketter i udfyldt Stand.
Eleverne fordeltes i 4 Dagklasser i følgende Skoler:

Kapelvejens Skole	1	Hold	med	17	Elever
Randersgades —	1	—	—	13	—
Baadmandsstræde —	1	—	—	10	—
Ny Carlsbergvej —	1	—	—	14	—
	4	Hold	med	54	Elever

Eleverne undervistes af følgende Lærerinder:

1. Fru Helweg.
2. Frk. Schlegel.
3. Frk. K. Olsen.
4. Frk. Julie Hansen.

XXII. Skolevæsenets Regnskab for 1917—18.

	Regnskab	Budget	Regnskab	Budget
A. Udgift.	Kr. Ø.	Kr. Ø.	Kr. Ø.	Kr. Ø.
I. Skoledirektionen og dens Tjenestemænd	.....	.....	38,592.02	39,647.
II. Kommuneskolerne:				
1. Inspektørerne	199,950.34	201,671.		
2. Viceinspektørerne	29,391.50	29,000.		
3. Viceinspektricerne	4,806.70	4,200.		
4. a.—b. Lærere og Lærerinder	4,192,408.71	4,256,936.		
c. Timer for Tilsyn med Eftersiddere	9,130.50	9,400.		
d. Timer for Tilsyn med Lektielæsning: Tillægsbevill. $^{31}/_{1}$ 18 (B. F. S. $19^{77}/_{78}$) 12,500	13,083.13	12,500.		
5. a. Vikarer	94,847.40	105,000.		
b. Vikarer for Lærere og Lærerinder under disses videre Uddannelse	3,735.	2,400.		
c. Vikarer for Lærere og Lærerinder, der lider af Tuberkulose	2,041.20	2,500.		
d. Vikarer for Skolebetjente	3,768.26	4,000.		
e. Løn under Sygdom til Rengøringskoner ...	1,622.26	1,000.		
f. Vikarer for Lærere og Skolebetjente under Indkaldelse til Militærtjeneste	9.00	3,500.		
g. Vikarer for Lærere og Skolebetjente som paa Grund af Krigen er ekstraordinært indkaldte til Militærtjeneste	5,013.35	»		
6. Skolebetjentene	74,209.55	76,211.33		
7. Leje af Lokaler	5,815.62	6,360.		
8. a. Skatter	51,790.21	57,500.		
b. Assurance	8,207.41	8,200.		
9. a. Bygningsudgifter, ordinære	251,662.46	232,400.		
b. Indretning af Kloset for Lærerpersonalet m. m. i Larslejstrædes Skole	1,282.02	900.		
c. Udvidelse af Tegneklassen i Sundbyøster Skole	1,097.76	890.		
d. Hævning af Gulvet i Kulrummet i Bispebjerg Skole	1,081.40	850.		
e. Forbedring af Skolebetjentens Lejlighed i Sølvgades Skole	5,374.81	4,380.		
f. Indretning af 6 Klasseværelser i Tagetagen i Vognmandsmarkens Skole: Overført fra $19^{16}/_{17}$ ..... 3,167 Kr. 06 Ø.	3,017.70	3,167.06		
g. Indlægning af elektrisk Lys i Frederikssundsvejens Skole i Inspektørboligen: Tillægsbevill. $^{13}/_{12}$ 17 (B.F.S. 1667) 920 Kr.	872.58	920.		
10. Inventarium	46,728.78	44,833.		
11. Undervisningsapparater	236,092 65	215,750.		
12. a. Skolebiblioteker for Eleverne	4,850.	4,850.		
At overføre...	5,251,890.30	5,289,318.39	38,592.02	39,647.

	Regnskab	Budget	Regnskab	Budget
	Kr. Ø.	Kr. Ø.	Kr. Ø.	Kr. Ø.
Overført...	5,251,890.30	5,289,318.39	38,592.02	39,647.
b. Skolebiblioteker for Lærerpersonalet....	2,411.82	2,450.		
13. Brændsel.....	870,365.02	384,893.		
14. Belysning.....	80,032.54	74,050.		
15. Renholdelse.....	217,862,85	213,366.		
16. a. Blandede Udgifter.....	56,450.48	51,266.		
b. Udgifter ved Optagelsesprøven til Mellemskoleklasserne og Afholdelse af Mellemskole- og Realeksamen.....	9,695.71	7,500.		
c. Undervisning i Fransk og Latin af de Elever, der fra Mellemskoleklasserne overføres til de private Skolers Gymnasieklasser.....	945.	900.		
17. Undervisning i Gymnastik og Svømning...	69,171.21	68,195.		
18. Undervisning i Sløjd.....	9,119.84	7,885.		
19. Undervisning i Husholdning og Madlavning.	24,333.13	29,000.		
20. Driftsomkostninger ved varme Douchebade	15,958.36	19,150.		
21. Tegneinspektøren.....	1,600.	1,600.		
22. Botaniske Skolehaver.....	4,115.29	4,000.		
23. Udgifter til Pigeelevernes Haarpleje.....	5,888.91	5,700.		
			6,619,840.46	6,159,273.39
III. Til forsømte og aandssvage Børns Anbringelse m.m.	.....	.....	115,301.73	106,489.
IV. Internatet:				
Budget..... 19,979 Kr.				
B. F. S. $^{1543}/_{44}$ Tillægbev. $^{29}/_{11}$ 17 3,500 —				
	.....	.....	26,464.61	23,479.
V. Ekstraordinære og uforudsete Udgifter.....	.....	.....	2,697.11	800.
VI. Skolelæger.....	.....	.....	9,400.	9,400.
VII. Kommunale Fortsættelseskursus.....	.....	.....	42,024.26	108,960.
VIII. Abonnement paa Telefonforbindelser.....	.....	.....	4,708.50	4,590.
IX. 1. Driften af Dagarbejdsskolen paa Christianshavn	.....	.....	28,249.85	26,668.
2. » » » ved Nørre Fælled	.....	.....	27,785.40	23,876.
X. Undervisning af tuberkuløse Skolebørn:				
Budget..... 16,844 Kr.				
$^{31}/_{1}$ 18 B. F. S. 2068—69 Tillægsbev. 1,000 —				
$^{31}/_{1}$ 18 — — 1978..... 500 —				
	.....	.....	15,100.30	18,344.
			6,930,164.24	6,521,526.39
B. Indtægt.				
1. Betaling for Deltagelse i de kommunale Fortsættelseskursus (jfr. Budget, Udgift Post VII).....	2,955.	11,000.		
2. Indbetaling i Henhold til Grundlovens § 77....	3,343.57	800.		
3. For private Skolers Benyttelse af Badeanstalterne ved Vestre Gasværkshavn og Langebro.....	285.12	250.		
4. Salg af Makulatur og kassabelt Inventarium m. m.	1,290.69	800.		
5. Lejeindtægt af Skolen i Absalonsgade.....	262.50	350.		
6. Lejeindtægt af Skolerne i Valby og ved Frederikssundsvej.....	350.	350.		
7. Lejeindtægt af Skolen paa Forchhammersvej....	1,696.	1,600.		
8. Lejeindtægt af Filialskolen paa Fælledvej Nr. 12	946.	»		
			11,128.88	15,150.
			6,919,035.36	6,506,376.39

Fordeling af Udgifterne ved offentlige Skoler i Aaret 1917—18.

		Skoleinspektørerne	Viceinspektørerne	Viceinspektricerne	Lærere og Lærerinder	Timer for Tilsyn med Eftersiddere	Vikarer	Skolebetjentene	Skolet
		Kr. Ø.	Kr. Ø.	Kr. Ø.	Kr. Ø.	Kr. Ø.	Kr. Ø.	Kr. Ø	Kr.
1	Hindegades Kommuneskole	4,400.	600.	500.	89,914.89	315.90	2,499.30	1,290.	88
2	Sølvgades —	4,567.96	600.	»	76,360.80	192.60	2,799.90	1,302.	81
3	Suhmsgades —	3,200.04	600.	500.04	64,164.73	196.20	1,939.50	1,540.02	46
4	Larslejstrædes —	4,400.	600.	»	85,003.65	186.30	2,784.60	2,965.	1,22
5	Nansensgades —	3,699.99	600.	»	77,641.35	189.90	1,828.80	1,184.96	67
6	Vestervoldgades —	4,592.	600.	»	94,876.86	176.40	3,428.10	1,552.	1,10
7	Prinsessegades —	4,507.92	600.	»	49,097.59	187.20	1,087.20	1,133.28	31
8	Dronningensgades —	3,966.63	600.	»	60,507.12	125.10	1,458.	1,164.96	1,18
9	Baadsmandsstrædes —	4,400.	600.	500.04	54,678.54	195.30	2,263.50	1,039.92	69
10	Øresundsvejens —	3,999.96	600.	»	92,202.87	194.40	1,921.50	1,539.96	91
11	Frankrigsgades —	3,999.96	600.	499.92	62,944.59	180.	929.70	1,164.96	38
12	Østerrigsgades —	3.600.	600.	»	114,230.42	197.10	2,496.60	1,415.	1,05
13	Sundbyøster —	3,999.96	600.	»	98,986.44	197.10	3,661.20	1,539.96	56
14	Sundholm —	4,400.04	991.50	»	138,110.64	291.60	3,737.70	1,719.96	1,64
15	Tietgensgades —	4,400.04	600.	»	88,107.10	201.60	1,819.80	1,539.96	93
16	Gasværksvejens —	4,592.04	600.	»	92,949.92	194.40	2,871.90	1,450.65	95
17	Oehlenschlägersgades —	4,400.	600.	»	82,956.27	200.70	1,141.20	1,415.	1,23
18	Haderslevgades —	3,801.33	600.	»	96,739.28	145.80	2,193.30	1,539.96	53
19	Matthæusgades —	3,799.98	600.	»	81,141.68	172.80	1,411.20	1,307.60	1,32
20	Enghavevejens —	3,200.04	600.	»	96,419.65	192.60	2,800.80	1,539.96	1,04
21	Enghaveplads —	4,399.92	600.	»	98,067.05	191.70	940.50	1,539.96	88
22	Ny Carlsbergvejens —	3,199.92	600.	»	104,270.72	189.	3,354.30	1,290.	1,42
23	Valby —	4,400.	600.	»	101,528.74	196.20	1,687.50	1,540.	1,01
24	Vigerslev —	4,000.	600.	»	85,972.13	198.90	1,873.80	1,290.	1,54
25	Brønshøj —	3,999.96	600.	»	88,161.23	267.30	2,864.70	1,903.39	1,21
26	Frederikssundsvejens —	4,399.96	600.	499.96	80,798.29	194.40	1,590.30	1,539.96	62
27	Hillerødgades —	3,999.96	600.	»	63,884.13	200.70	1,175.40	1,539.96	2,37
28	Husumgades —	4,592.	600.	»	70,139.73	181.80	1,443.60	1,562.46	85
29	Jagtvejens —	3,600.	600.	»	72,816.	190.80	1,278.	1,415.	92
30	Hans Tavsensgades —	5,360.	600.	500.	96,428.44	194.40	1,568.70	1,540.	1,60
31	Helligkors Kirkes —	4,000.	600.	»	109,974.32	130.50	2,546.10	1,290.	82
32	Kapelvejens —	4,520.	600.	458.37	66,690.06	195.30	1,341.	1,553.29	74
33	St. Hansgades —	4,400.	800.	»	85,020.60	193.50	2,797.20	2,705.	1,08
34	Nørre Allés —	4,556.	600.	»	86,504.75	198.	1,803.60	1,171.63	73
35	Sjællandsgades —	4,400.	600.	»	81,035.55	194.40	594.	1,040.	98
36	Charlottegades —	4,592.04	600.	»	75,829.43	195.30	1,273.50	1,039.92	1,15
37	Stevnsgades —	4,400.	600.	»	90,285.18	182.70	1,829.70	1,540.	1,93
38	Raadmandsgades —	4,033.33	600.	»	84,523.07	191.70	938.70	1,415.	91
39	Bispebjerg —	4,033.35	600.	»	82,5 5.45	198.	2,491.20	1,540.	83
40	Ryesgades —	4,000.	600.	890.	123,154.95	285.30	2,793.60	3,561.	1,07
41	Østerfarimagsgades —	4,592.	600.	»	96,135.71	197.10	1,512.	1,185.	73
42	Holsteinsgades —	4,399.92	600.	»	110,446.04	196.20	2,500.20	1,539.96	2,20
43	Randersgades —	4,400.	600.	»	90,725.75	192.60	1,579.50	1,540.	1,04
44	Vibenshus —	4,664.	600.	»	123,597.39	195.30	2,120.40	1,560.	1,06
45	Østre Gasværks —	3,600.	600.	»	92,089.94	188.10	1,638.90	1,279.58	88
46	Vognmandsmarkens —	4,400.04	600.	»	99,325.28	191.70	2,017.80	1,539.96	1,78
47	Skolen paa Maria Kirkeplads	4,066.99	600.	458.37	65,481.73	3.60	1,630.80	3,152.92	1,35
48	Skolen paa Forchhammersvej	3,013.06	600.	»	62,586.21	63.	588.60	1,050.45	1,86
		199,950.34	29,391.50	4,806.70	4,185,012.26 *	9,130.50	94,847.40	74,209.55	51,68 **

		Assurance	Bygningsudgifter, ordinære	Inventarium	Undervisningsapparater	Skolebiblioteker for Eleverne	Skolebiblioteker for Lærerpersonalet	Brændsel	Belysning	Renholdelse	Blandede Udgifter	Undervisning i Sløjd	Undervisning i Husholdning og Madlavning	Driftsomkostninger ved varme Douchebade	
		Kr. Ø.	Kr. Ø.	Kr. Ø.	Kr. Ø.	Kr.	Kr. Ø.	Kr. Ø.	Kr. Ø.	Kr. Ø.	Kr. Ø.	Kr. Ø.	Kr. Ø	Kr. Ø.	
1	Hindegades Kommuneskole	91.10	1,556.53	1,420.34	3,640.71	100	44.42	12,561.72	2,121.39	3,681.97	887.59	«	»	408.40	1
2	Sølvgades —	87.80	4,783.40	974.48	4,321.12	100	49.28	11,972.73	2,088.62	3,440.84	919.79	»	»	61.10	2
3	Suhmsgades —	64.	2,473.30	1,075.72	4,005.65	100	49.14	11,302.92	1,467.46	3,390.93	768.60	»	»	1,347.80	3
4	Larslejstrædes —	256.20	5,335.30	751.65	5,350.12	100	50.	20,209.09	3,016.63	4,770.95	1,011.95	491.66	1,120.15	8.40	4
5	Nansensgades —	79.94	3,702.76	3,994.43	4,151.36	100	50.42	12,075.30	1,367.88	3,582.70	1,005.90	»	»	»	5
6	Vestervoldgades —	295.80	4,331.81	898.99	4,953.91	100	48.80	13,993.79	2,358.64	3,957.57	883.79	»	»	»	6
7	Prinsessegades —	77.60	2,190.48	436.41	2,428.17	100	31.28	6,628.52	902.43	2,476.65	769.	»	»	160.	7
8	Baadsmandsstrædes —	149.86	8,489.81	897.14	3,986.93	100	49.30	17,274.46	1,438.93	3,238.80	733.16	»	1,929.81	1,216.40	8
9	Øresundsvejens —	110.20	2,470.83	754.78	2,737.84	100	49.86	10,049.32	1,185.50	3,031.50	859.80	»	»	308.40	9
10	Frankrigsgades —	159.26	4,311.27	778.21	5,588.62	100	48.43	25,335.98	1,618.88	5,754.14	1,187.23	»	»	408.36	10
11	Østerrigsgades —	73.08	1,767.17	678.71	4,420.63	100	50.	9,350.71	1,070.84	3,751.54	922.34	»	892.24	»	11
12	Sundbyøster —	200.90	6,660.60	820.97	6,748.54	100	50.	37,313 07	3,294.06	5,857.25	1,538.60	459.38	615.77	408.24	12
13	Sundholm —	270.56	6,678.64	878.75	6,185.01	100	49.96	24,715.25	733.27	7,180.33	1,155.02	458.64	809.46	408.36	13
14	Tietgensgades —	304.24	7,093.91	1,423.76	10,292.97	100	55.15	29,255.45	2,406.82	8,774.31	1,838.98	356.31	661.25	508.32	14
15	Gasværksvejens —	132.30	9,295.61	951.51	4,119.28	100	49.84	17,511.69	2,393.21	3,475.01	1,227.63	»	721.89	125.	15
16	Oehlenschlägersgades —	161.16	3,661.93	1,433.45	5,230.89	100	49.87	14,397.90	1,928.07	3,965.26	1,990.77	»	»	»	16
17	Haderslevgades —	169.84	4,344.01	743.86	3,884.72	100	50.	18,311 55	2,360.96	3,906.89	952.45	461.82	2,192.26	1,328.40	17
18	Matthæusgades —	169.76	4,182.31	935.17	5,299.48	100	50.49	14,510.78	1,658.95	3,968.71	994.60	»	489.74	408.40	18
19	Enghavevejens —	140.70	5,076.81	802.52	4,475.49	100	50.24	12,318.66	1,581.71	3,289.20	1,163.47	»	»	33.33	19
20	Enghaveplads —	133.72	9,240.64	1,209.57	8,076.37	100	85.59	17,752.54	1,887.43	5,337.07	1,312.05	580.69	388.19	400.	20
21	Ny Carlsbergvejens —	127.40	4,335.99	1,207.09	5,918.10	100	49.55	13,188.73	1,714.28	3,512.34	1,029.45	»	»	408.41	21
22	Valby —	370.42	8,786.39	992.83	7,711.80	100	41.33	37,520.	607.12	7,706.09	1,112.37	355.49	866.07	408.40	22
23	Vigerslev —	154.92	6,076.07	716.40	4,463.75	100	49.86	21,541.26	1,625.36	4,582.73	1,094.42	479.43	442.83	408.40	23
24	Brønshøj —	280.	6,378.76	845.56	5,151.67	100	49.77	26,603.78	2,174.12	5,638.42	776.49	885.69	774.74	450.60	24
25	Frederikssundsvejens —	297.82	6,896.07	768.96	4,956.73	200	99.19	17,173.21	1,263.31	5,253.82	2,121.03	201.12	»	308.40	25
26	Hillerødgades —	174.24	4,957.52	584.91	4,498.85	100	49.84	20,333.21	2,051.15	4,846.33	791.34	134.59	419.60	414.36	26
27	Husumgades —	276.36	3,266.20	425.95	4,581.15	100	30.46	21,859.79	193.67	6,906.90	1,219.24	560.51	940.35	408.24	27
28	Jagtvejens —	129.52	3,994.99	417.08	4,582.03	100	49.77	14,354.08	1,669.71	3,179.74	809.01	»	»	408.24	28
29	Hans Tavsensgades —	133.72	4,709.13	803.67	3,374.86	100	50.	18,968.93	1,794.87	3,216.74	716.01	»	»	419.80	29
30	Helligkors Kirkes —	182.	4,010.57	1,255.61	4,619.79	100	50.32	18,116.17	2,350.49	4,279.86	1,045.76	»	1,241.31	400.	30
31	Kapelvejens —	133.02	5,478.72	1,089.92	4,008.59	100	49.50	17,088.81	1,783.36	4,009.82	1,011.12	»	»	408.40	31
32	St. Hansgades —	106.62	3,621.05	1,491.84	4,741.59	100	48.42	11,780.68	1,709.20	3,023.29	884.17	»	»	»	32
33	Nørre Allés —	152.14	5,437.73	784.79	4,122.03	100	49.63	14,828.57	2,121.69	4,783.72	1,063.89	273.52	»	400.	33
34	Sjællandsgades —	85.56	3,420.83	587.77	4,389.34	100	48.43	13,322.12	1,966.83	3,348.70	985.41	»	»	»	34
35	Charlottegades —	142.88	6,590.80	542.	3,345.12	100	49.83	14,620.14	2.035.76	3,605.20	1,012.62	»	965.32	408.40	35
36	Stevnsgades —	127.54	4,975.60	539.02	4,519.95	100	49.26	14,757.13	2.273.27	3,576.75	1,209.91	»	»	»	36
37	Raadmandsgades —	163.32	6,585.74	536.99	4,913.48	100	49.07	24,992.02	356.81	7,171.27	999.49	465.65	1,278.30	408.36	37
38	Bispebjerg —	129.50	4,981.29	805.06	5,924.41	100	49.87	14,330.57	2.360.25	3,597.86	1,025.49	»	»	408.40	38
39	Ryesgades —	338.	7,168.64	1,086.68	4 042.	100	49.77	23,086.79	476.69	5,968.19	861.84	580.55	326.26	459.40	39
40	Østerfarimagsgades —	118.10	6,977.97	1,242.65	6,325.30	100	49.96	24,306.	1,801.	5,330.05	2,063.41	»	»	»	40
41	Holsteinsgades —	133.36	5,847.69	669.23	6,686.14	100	48.83	15,328.82	1,974.57	4,023.13	1,176.62	»	1,075.34	»	41
42	Randersgades —	301.	6,904.56	1,026.16	5,069.99	100	47.01	26,738.82	816.21	5,465.16	1.254.23	708.46	1,067.79	408.24	42
43	Vibenshus —	119.50	2,891.78	410.80	4,663.92	100	49.11	16,618.05	1,614.85	3,079.92	947.29	»	»	408.24	43
44	Østre Gasværks —	126.02	8,691.53	451.93	8,063.15	100	41.40	26,548.32	3,361.67	5,426.54	1,800.75	»	»	»	44
45	Vognmandsmarkens —	147.	5,349.68	1,969.79	5,414.76	100	50.	16,424.39	1,516.18	4,048.38	985.54	»	769.11	408.40	45
46	Skolen paa Maria Kirkeplads	366.72	7,143.05	1,729.59	5,709.57	100	49.59	23,853.34	474.26	6,400.66	1,156.55	535.66	345.35	408.36	46
47	Skolen paa Forchhammersvej	122.94	5,660.35	591.46	1,706.09	50	49.98	12,045.77	348.29	4,623.46	4,989.34	510.44	»	258.40	47
48		71.30	2,927.64	1,145.57	4,969.68	100	50.	13,323.39	715.89	4,426.16	850.75	620.23	»	»	48
		7,338.94	251,662.46	46,579.73 **	238,371.65 ***	4,850	2,411.82	870,494.32 †	80,032.54	217,862.85	57,116.36 ††	9,119.84	20,333.13 †††	15,958.36	

*) Hertil lægges det Beløb, der paa Grund af Krigen er sparet ved, at nogle Indkaldte har faaet halv Løn, medens der i andres Lønninger er sket Indeholdelser, nemlig ialt 7,396 Kr. 45 Ø. **) Hertil kommer Skat af Skolepavilloner 102 Kr. 24 Ø.

*) Hertil kommer Assurance af Skolepavilloner, 368 Kr. 47 Ø. **) Refusion til Stadsarkitektens Kontorkonto 149 Kr. 05 Ø. ***) Hertil kommer 253 Kr. 50 Ø., der er udbetalt for Bøger til Børn, der fra »De forenede Kirkeskoler« er overflyttede til Realklasser i de højere Pigeskoler, samt fragaar 2,532 Kr. 50 Ø., som er betalt for Bøger af Kommuneskole-Elever, der er anbragt i private Skolers Gymnasie- og Realklasser. †)Fragaar omposteret Dyrtidstillæg 129 Kr. 30 Ø. ††) Fragaar omposteret Dyrtidstillæg 695 Kr. 38 Ø. samt lægges til 29 Kr. 50 Ø. Brandforsikring af Pavilloner. †††) Hertil kommer Lønning til Skolekøkkeninspektricen, Kr. 4000.

Skoler, som bestaar ved egne Midler.

1. De forenede Kirkeskoler.

Bestyrelsen bestaar af: Et Kuratel, bestaaende af Slotspræst C. J. Linnemann som Formand, Frk. Augusta Fenger og Kontorchef A. Nielsen. Inspektør: Cand. theol. Vilh. Vaupell.

I Januar 1918 indkom 329 Andragender om Optagelse i Skolen, 185 for Drenge og 144 for Piger. Der optoges 30 Drenge og 30 Piger.

Skolen talte ved Udgangen af Marts 1918 241 Elever (121 Drenge og 120 Piger). Fra øverste Drengeklasse konfirmeredes i Foraaret 30 og fra øverste Pigeklasse 29 Elever.

Skolens Lærere og Lærerinder:

1. Inspektør, cand. theol. Vilh. Vaupell. 2. Kommunelærer H. Wilster. 3. Kalligraf C. Sørensen. 4. Cand. theol. & mag. F. Rose. 5. Viceinspektør P. Kock. 6. Førstelærerinde, eksam. Lærerinde, Frk. E. Wilhelmi. 7. Cand. mag. Viggo Andersen. 8. Frk. Ida Andersen. 9. Cand. phil., Frk. Hilda Christiansen. 10. Frk. Rosa Eilertsen. 11. Fru A. Rasmussen. 12. Kgl. Translatrice, Frk. Andrea Hansen. 13. Gymnastiklærer Th. Rasmussen. 14. Cand. mag. B. Petersen. 15. Fru Krayenbühl. 16. Cand. theol. J. Nørregaard. 17. Tegnelærer K. Rønning. 18. Frk. Aase Hvidberg.

Desuden underviste Musiker Petersen 15 Elever i Violinspil (2 Timer om Ugen).

Timefordelingen for de enkelte Klasser ses af følgende Tabel:

A. Drengeskolen.

Fagene	Alder 15—14 (4de Klasse)	14—13 (3die Klasse)	13—12 (2den Klasse)	12—11 (1ste Klasse)	Tilsammen
Religion	1	2	2	2	7
Dansk	5	4	4	5	18
Engelsk	3	3	3	5	14
Tysk	4	3	5	»	12
Historie	2	2	2	3	9
Geografi	2	2	2	2	8
Naturhistorie	2	2	2	2	8
Naturlære	2	2	2	2	8
Matematik og Regning	7	6	5	4	22
Skrivning	2	2	2	4	10
Tegning	3	3	2	2	10
Sang	»	1	2	2	5
Gymnastik	4	4	3	3	14
Ialt...	37	36	36	36	145

B. Pigeskolen.

Fagene	Alder 15—14 (4de Klasse)	14—13 (3die Klasse)	13—12 (2den Klasse)	12—11 (1ste Klasse)	Tilsammen
Religion	2	3	3	3	11
Dansk	5	5	6	6	22
Tysk	2	2	2	»	6
Historie	2	2	2	2	8
Geografi	2	2	2	2	8
Naturhistorie	2	2	»	»	4
Regning	3	3	3	4	13
Skrivning	3	3	3	4	13
Tegning	2	2	»	»	4
Sang	2	2	2	2	8
Haandarbejde	6	5	7	7	25
Gymnastik	2	2	2	2	8
Ialt...	33	33	32	32	130

Aarsprøvens mundtlige Del afholdtes den 22de—27de Marts. I Marts 1918 bestod 30 Drenge Mellemskoleeksamen.

2. Det kongelige Opfostringshus.

Bestyrelsen bestaar af: Borgmesteren for Magistratens 1ste Afdeling. Forstander: Cand. theol. C. C. Holten-Lützhöft.

Antallet af Elever var 1ste April 1917 87; ud gik ved Konfirmation 21, medens 21 optoges, saa at Antallet 31te Marts 1918 var 87.

Skolens Lærere og Lærerinder:

1. Stiftelsens Forstander, Cand. theol. Holten Lützhöft. 2. Stiftelsens Overlærer, Cand. theol. Jens Marton. 3. 2den inspektionshavende Lærer, Cand. theol. K. L. Larsen. 4. 3die inspektionshavende Lærer Seminarist S. Holck. 5. Sanglærer H. I. Larsen. 6. Gymnastiklærer E. Andersen. 7. Fru B. Fausbøll.

Oldfrue og Økonoma er Frk. D. Hartwich, Stiftelsens Præst er Pastor Skettrup, dens Læge er Dr. Gram-Hanssen. Lærer ved Musikskolen er Cellist A. Hildingsen, Koncertmester Poul Andersen og Sanglærer H. Larsen.

Mandag den 4. Marts døde Stiftelsens tidligere Gymnastiklærer, Krigsassessor Thorstensen.

Timefordelingen ses af følgende Tabel:

	1ste Kl.	2den Kl.	3die Kl.	4de Kl.
Religion	3	3	2	2
Dansk	7	7	7	7
Skrivning	4	4	2	1
Tysk	2	3	3	3
Engelsk	»	»	2	2
Historie	3	3	2	2
Geografi	3	2	2	2
Naturhistorie	2	2	2	2
Naturlære	»	»	2	2
Regning	5	5	4	4
Geometri	»	»	1	2
Aritmetik	»	»	2	2
Tegning	2	2	2	2
Sang	2	2	2	2
Haandgerning	1	1	1	1
Sløjd	»	2	2	2
Musik	»	»	»	»
Gymnastik	4	4	4	4
Ialt...	38	40	42	42

Skoletiden er hver Formiddag fra Kl. 8—2, der læses Lektier Kl. $3^1/_2$—$4^3/_4$, og fire Dage om Ugen er der Gymnastik om Eftermiddagen Kl. 5—6 og 6—7. Enkelte Sløjdtimer har ogsaa maattet henlægges til om Eftermiddagen.

Musikskolen. En Særstilling indtager Opfostringshusets Musikundervisning; den meddeles til de Elever, som har Anlæg for Musik, og som frivillig melder sig som Deltagere, og Udgifterne afholdes hovedsagelig af Overskudet fra den aarlige Koncert i Forbindelse med Bidrag fra Eleverne selv. Der undervises i Violin 17 Elever, i Violoncel 4 og i Kontrabas 2, altsaa ialt 23 Elever. Overledelsen af Musikskolen varetages af Skolens Sanglærer, Hr. H. J. Larsen. Størsteparten af Undervisningen besørges af Hr. Axel Hildingsen og Poul Andersen. Af de udgaaede Elever modtager 4 stadig Undervisning. Om Søndagen har 16 af de tidligere og nuværende Elever deltaget i Sammenspil $1^1/_2$ Time.

II. Skoler, som ganske bestaar ved egne Midler uden Betaling af Eleverne.

Bestyrelserne: Den mosaiske Pigeskole (Karolineskolen): Dr. phil. Poul Levin, Overretssagfører Otto Bing og Overretssagfører Alb. Goldschmidt. Bestyrerinde: Frk. Elna Østerberg.
Det forenede Velgørenhedsselskabs Skole: Oberst J. P. F. D. Dahl, Pastor D. C. Prior, Professor Fr. Dahl, Dr. phil. H. Ræder, cand. polit. C. Heering, Boghandler H. Hagerup og Bestyrer: Hr. J. Fink-Jensen.
Det kvindelige velgørende Selskabs Tjenestepige-Skole: Tolv Direktricer under Fru Kammerherreinde F. Billes Forsæde. Bestyrerinde: Frk. S. Jensen.
Det søsterlige Velgørenhedsselskabs Skole: Pastor Chr. Henriksen, Departementschef L. Wulff og ti Direktricer. Bestyrerinde: Frk. Maria Smith.

Skolens Navn og Beliggenhed.	Undervisningsfagene og disses Timetal.													Lærernes Antal		Børnenes Antal			Ældste og yngste Barns Alder	Klasser	Værelser	Skoletid	Maanedlig Betaling
	Religion	Dansk	Tysk	Fransk	Engelsk	Historie	Geografi	Naturhistorie	Naturlære	Matematik	Regning	Skrivning	Tegning	Anskuelses-øvelser	Sang	Gymnastik	Haand-arbejde	Ialt	Lærere	Lærerinder	Drenge	Piger	Ialt					
De forenede Kirkeskoler. Nørregade Nr. 37	18	40	18	»	14	17	16	12	8	35		23	14	»	13	22	25	275	10	8	121	120	241	15—11	8	10	8—2 (3)	Ingen
Opfostringshusets Skole. Kalkbrænderivej Nr. 10	10	28	11	»	4	10	9	8	4	7	18	11	8	Sløjd 6	8	8	4	154	6	1	87	»	87	14—10	4	5	8—2. Gymnastik 5—7	—
Den mosaiske Pigeskole (Karolineskolen). Pilestræde Nr. 48	17	49	6	»	2	14	14	14	1	»	39	19	10	5	3	14	40	260	2	14	»	212	212	16—6	10	9	8—2 eller 9—3	—
Det forenede Velgørenhedsselskabs Skole. Aabenraa Nr. 29 (Frederik Barfods Mindeskole)	Hebr. 14	10 28	14	12	19	19	12	12	10	13	17	9	8	Sløjd »	8	3 20	»	215	10	»	84	»	84	15—8	6	9	8—2 eller 9—3	—
Det kvindelige velgørende Selskabs Tjenestepigeskole. Østersøgade Nr. 96, St.	6	11	»	»	1	5	4	2	»	»	6	4	»	»	2	2	15	58	1	7	»	35	35	14—9	2	2	9—2	—
Det søsterlige Velgørenhedsselskabs Skole. Store Kannikestræde Nr. 13	7	17	3	»	»	7	6	4	»	»	8	7	2	»	3	6	20 5	95	4	6	»	48	48	15—11	3	3	8—1, 2 eller 3	—
														Skræddersyning							292	415	707					

III. Skoler, som for en Del bestaar ved egne Midler eller understøttes af Selskaber.

Bestyrelserne: Døtreskolen paa Christianshavn: Provst C. Schultz Lorenzen, Sognepræst C. Welding, Isenkræmmer Holstebro, Inspektør Nyholm og Apoteker Juulmann. Bestyrerinde: Frk. Camilla Lemming.
Sct. Petri Menigheds Skoler: Pastor W. Lampe, Fabrikant W. St. Lorenzen, Inspektør Peters, Grosserer Gløde og Kontorchef Taubert. Bestyrer for Pigeskolen: Pastor Gilbert van der Smissen og
Charlotte M. Th. Andersen, for Drengekirkeskolen og Drengerealskolen: Inspektør S. H. E. Gløy.
Tysk-reformert Menigheds Skole: Skolekommissionen bestaar af det tysk-reformerte Presbyterium med Pastor L. W. Voeltzel som Formand, Bestyrer: Kateket W. Baur.
De katolske Skoler: Pastor J. Braun, Pastor A. Johansen, Fabrikant H. Hoffmann, Murermester A. W. Günther og cand. phil. J. L. Hoffmann.

Skolens Navn og Beliggenhed.	Undervisningsfagene og disses Timetal.													Lærernes Antal		Børnenes Antal			Ældste og yngste Barns Alder	Klasser	Værelser	Skoletid	Maanedlig Betaling
	Religion	Dansk	Tysk	Fransk	Engelsk	Historie	Geografi	Naturhistorie	Naturlære	Matematik	Regning	Skrivning	Tegning	Anskuelses-øvelser	Sang	Gymnastik	Haand-arbejde	Ialt	Lærere	Lærerinder	Drenge	Piger	Ialt					
1. **Døtreskolen paa Christianshavn.** Dronningensgade Nr. 67	14	38	12	6	15	14	12	11	4	2	26	14	5	»	7	18	33	231	2	11	»	170	170	15—7	8	8	9—1, eller 2	4—10 Kr.
2. **St. Petri Drenge-Kirkeskole.** Larslejstræde Nr. 5	11	23	37	»	8	6	8	6	2	1	27	12	6	10	6	12	»	175	9	5	105	»	105	14—7	6	6	9—3	4 à 7 Kr.
3. **St. Petri Drenge-Realskole.** Larslejstræde Nr. 5	16	43	58	4	23	18	16	14	10	14	38	18	10	»	10	38	»	320	11	5	224	9	233	17—7	10	10	8—2 eller 9—3	5—14 Kr. 8—18 for Ikke-Menighedsmedlemmer
																					329	179	508					

Skolens Navn og Beliggenhed	Undervisningsfagene og disses Timetal.													Lærernes Antal		Børnenes Antal			Ældste og yngste Barns Alder	Klasser	Værelser	Skoletid	Maanedlig Betaling
	Religion	Dansk	Tysk	Fransk	Engelsk	Historie	Geografi	Naturhistorie	Naturlære	Matematik	Regning	Skrivning	Tegning	Lærere	Lærerinder	Drenge	Piger	Ialt					
4. **St. Petri Pigeskole.** St. Pederstræde Nr. 4	14	24	39	8	11	15	11	5	3	3	26	10	8	6	6	10	28	229	2	11	329 »	179 178	508 178	15—7	8	8	9—2 eller 3	Realklasserne 9 Kr., de øvrige Klasser 6½ Kr. Menighedsmedlemmer 8 og 4½ Kr.
			Kunsthistorie			2																	
5. **Tysk-reformert Skole.**. Gothersgade Nr. 109	8	26	26	»	»	8	6	2	2	2	18	8	6	»	4	4	10	130	5	5	54	37	91	15—7	8	4	8, 9 eller 10—3	Reformerte Børn 2-5 Kr. Ikke-Menighedsmedlemmers Børn 5—8 Kr. Børn af uformuende reformerte Forældre kan efter Ansøgning faa Friplads.
6. **St. Ansgars Kirkeskole for Drenge.** Bredgade Nr. 67.	8	13	3	3	»	4	3	3	1	»	9	2	3	»	4	4	»	60	5	1	49	»	49	14—9	2	2	9—2	Fra 10 Øre til 1 Kr.
7. **St. Ansgars Kirkeskole for Piger.** Bredgade Nr. 69 ..	16	29	4	»	»	6	6	5	1	»	19	7	1	2	6	6	16	124	3	6	29	71	100	14—6	4	4	9—2	Fra 25 Øre til 1 Kr.
8. **St. Josephs Søstres franske Skole.** Østerbrogade Nr. 7 C	17	55	24	42	15	20	18	17	12	14	45	17	5	4	11	30	36	382	1	23	»	278	278	18—6	11	13	9—2 eller 3	8—19 Kr.
9. **St. Knuds katolske Drengeskole.** Stenosgade Nr. 4....	10	67	20	8	17	17	16	15	10	15	41	19	6	4	3	15	»	277	13	3	182	»	182	17—6	10	10	9—2 eller 3	8—16 Kr.
10. **St. Annæ Skole.** Hans Bogbinders Allé Nr. 4	12	32	5	4	»	8	6	4	2	4	19	9	3	3	6	6	16	139	5	3	51	52	103	14—7	4	4	8—1 eller 2	De fleste har Friplads.
11. **St. Josephs Skole.** Griffenfeldtsgade Nr. 7 (Filial til St. Ansgars Kirkeskole).....	12	17	2	»	»	4	4	3	»	»	15	6	1	4	2	5	13	88	2	5	8	65	73	14—6	3	3	9—12 eller 2	1 Kr.
12. **Skolen for Vanføre.** Toldbodvej Nr. 34 (Børnehave 14 T.)	10	33	»	»	4	10	10	9	9½	2	23½	7	10	1	5	Sløjd 4	27 9	173	2	11	40	47	87	15—6	9	8	9—2	10 Kr.
																					Bogføring 1		742	907	1649			

Private Skoler, som bestaar alene ved Elevernes Skolebidrag.

Da Antallet af de private Skoler under Skoledirektionens Opsyn efterhaanden er blevet meget ringe, udnævner Skoledirektionen intet Medlem af Sogneskolekomissionen udover Sognepræsten.

Under vor Frelsers Sogns Skolekommission.

Skolens Navn og Beliggenhed	Undervisningsfagene og disses Timetal													Lærernes Antal		Børnenes Antal			Ældste og yngste Barns Alder	Klasser	Værelser	Skoletid	Maanedlig Betaling
	Religion	Dansk	Tysk	Fransk	Engelsk	Historie	Geografi	Naturhistorie	Naturlære	Matematik	Regning	Skrivning	Tegning	Lærere	Lærerinder	Drenge	Piger	Ialt					
1. **Kristianshavns Pigeskole.** (Cand. theol. H. M. G. Rüttel og Fru Fridthjof) Overgaden neden Vandet Nr. 29...	12	36	9	»	6	10	10	5	»	2	18	14	4	3	1	4	22	156	2	7	2	75	77	15—6	7	5	9—1, 2 eller 3.	4—8½ Kr.
																					2	75	77					

Under Trinitatis Sogns

Skolens Navn og Beliggenhed.	Undervisningsfagene og: Religion	Dansk	Tysk	Fransk	Engelsk	Historie	Geografi	Naturhistorie	Naturlære	Matematik	Regning	Skrivning	Tegning
1. **Frk. Henrichsens Borgerpigeskole.** Rosenborggade Nr. 5	8	23	7	»	5	8	8	2	»	»	14	11	2

Under Blaagaards Sogns

1. **Frk. Wests Borgerpigeskole.** Nørrebrogade Nr. 15.....	10	26	4	»	4	6	8	2	»	»	16	15	»
2. **Den Bressendorff-Femmerske Seminarieskole.** Nørrebrogade Nr. 27.....	16	65	8	»	12	15	11	9	5	3	33	21	10

Under Østervold Sogns

1. **Krebs's Forberedelsesskole for Drenge.** (Cand. theol. E. M. R. Schmidt.) Stockholmsgade Nr. 5.....	20	72	10	»	»	18	16	22	»	»	46	24	»

Under St. Andreas Sogns

1. **Bjerregaards Drengeskole.** (Kommunelærer M. Bjerregaard). Ryesgade Nr. 125. 1.....	6	26	»	»	»	2	3	2	1	»	16	9	1

Skolekommission.

disses Timetal: Anskuelses-øvelser	Sang	Gymnastik	Haandarbejde	I alt	Lærernes Antal: Lærere	Lærerinder	Børnenes Antal: Drenge	Piger	I alt	Ældste og yngste Barns Alder	Klasser	Værelser	Skoletid	Maanedlig Betaling
1	1	1	27	118	1	8	»	42	42	14—7	5	5	9—2	$3^1/_2$—$7^1/_2$ Kr.
							»	42	42					

Skolekommission.

2	2	2	37	134	3	6	»	130	130	15—6	5	5	9—1 eller 2	$2^1/_4$—5 Kr.
Sløjd 8														
12	9	26	25	288	2	15	»	231	231	15—6	10	14	9—1, $1^1/_2$ eller 2	5—10 Kr.
							»	361	361					

Skolekommission.

»	5	24	»	257	14	3	254	»	254	12—6	10	10	9—3	14—18 Kr.
							254	»	254					

Skolekommission.

Smaasløjd 2	1	2	1 »	72	4	3	40	»	40	15—8	2	3	9—2	10—18 Kr.
							40	»	40					

Under Mariakirkens Sogns

Skolens Navn og Beliggenhed.	Undervisningsfagene og disses Timetal													Lærernes Antal		Børnenes Antal			Ældste og yngste Barns Alder	Klasser	Værelser	Skoletid	Maanedlig Betaling
	Religion	Dansk	Tysk	Fransk	Engelsk	Historie	Geografi	Naturhistorie	Naturlære	Matematik	Regning	Skrivning	Tegning	Anskuelses-øvelser	Sang	Gymnastik	Haand arbejde	I alt	Lærere	Lærerinder	Drenge	Piger	I alt					
1. **Frk. Friis's Borgerpigeskole.** Vesterbrogade Nr. 15.....	12	32	12	»	8	10	12	4	»	2	23	16	6	2	1	6	32	178	1	10	6	112	118	13—6	7	6	9—2	3,50—8,00 Kr.
																					6	112	118					

Under Frederiks Sogns

Skolekommission.

1. **Borger- og Realskolen,** Store Kongensgade Nr. 67 (Cand. theol. J. A. Jensen).....	16	55	21	8	24	19	17	14	7	22	46	24	3	2	5	17	2	302	9	7	275	44	319	17—5	12	11	8 eller 9—2 eller 3	4—10 Kr. med Fransk 11½ Kr.
2. **Frk. Bastians Skole.** St. Kongensgade Nr. 92.....	7	37	4	32	16	14	8	6	3	4	18	11	6	2	2	Sløjd 10	4 16	200	1	12	»	57	57	16—6	5	6	9 eller 10—2	15—24 Kr.
																					275	101	376					

Under Valby Sogns

Skolekommission.

1. **Valby private Skole.** Valhøjsvej Nr. 12.....	10	30	7	»	8	10	13	8	7	10	29	9	4	»	3	10	6	164	2	5	48	42	90	15—6	7	7	8½—2	5—14 Kr.
																					48	42	90					

De forenede Kirkeskolers Status den 31te December 1917.

	Kr. Ø.
A. Skolen.	
Rentebærende Kapitaler:	
a. I Kuratelets Værge	643,008.
b. Andel i vor Frelsers Kirkes Midler, beroende hos Magistraten	12,500.
c. Andel i Klarups Legat, beroende hos samme	200.
d. Andel i Rokkedrejer Weils og Hustrus Legat, beroende hos samme	3,144.
e. Brochs Legat, beroende hos samme	3,478.
f. Det Bircherodske Legat, beroende hos Universitetet	1,530.
Pensionsfonden	3,714. 02
Skolebygningen paa Nørregade	88,000.
Skoleinventarium	5,200.
Kontant	15,457. 86
	776,231. 88
Den 31te December 1916 ejedes	779,609. 36
Formuens Formindskelse udgør for 1917	3,377. 48
B. De særlige Legater.	
Rentebærende Kapitaler:	
a. I Kuratelets Værge	139,512.
b. Hos Marineministeriet	13,400.
c. Andel i Klarups Legat, beroende hos Magistraten	800.
d. Andel i det Bircherodske Legat, beroende hos Universitetet	920.
Kontant	4,623. 38
Beholdning af Varer, indkøbte til Konfirmations-Udstyr	720. 21
	159,675. 59
Den 31te December 1916 ejedes	159,638. 51
Formuens Forøgelse i 1917 udgør	337. 08

Direktionen for Borger- og Almueskolevæsenet i København, den 31. Oktober 1918.

F. de Jonquières. E. Kaper. Jul. Steen.

Anciennitets-Liste.

1ste Januar 1918.

A. Skoleinspektører m. fl.

Løbe-Nr.	Navn	Født	Ansat	Inspektør	Løntrin	Oprykning paa næste Løntrin	Skole
1	Leth Hansen, F., R. af Dbg.	26/1 1841	16/8 1872	1/10 1886	5,200 Kr. Till. 192 Kr		Ø. Farimagsgade
2	Wiggers, L. O. T., R. af Dbg.	30/3 1844		1/8 1887	5,200 —		Hindegade
3	Stamm, C. H.	27/10 1848	15/8 1877	1/5 1891	5,200 —		Larslejstræde
4	Kleinschmidt, F. F.	11/8 1848	1/8 1874	1/8 1891	5,200 — Till. 156 Kr.		Nørre Allé
5	Lauridsen, P., R. af Dbg.	14/9 1846	1/6 1877	1/1 1892	5,200 — Till. 192 Kr.		Husumgade
6	Bagger, J. S. A.	9/2 1848	15/8 1882	1/8 1892	5,200 — Till. 192 Kr.		Vestervoldgade
7	Anker Hansen, V. J.	18/1 1850	1/3 1885	1/8 1892	5,200 — Till. 264 Kr.		Vibenshus
8	Lassen, R. C., R. af Dbg.	17/2 1855	1/1 1879	1/8 1894	5,200 — Till. 120 Kr.		Kapelvej
9	Petersen, Henriette S. D.	5/8 1850	1/12 1877	1/8 1894	5,200 — Till. 108 Kr.		Prinsessegade
10	With, J. C.	19/1 1851	1/4 1881	1/4 1899	5,200 —		Baadsmandsstr.
11	Madsen, N. P. B.	5/3 1859	1/1 1881	1/4 1900	5,200 —		Øhlenschlægersg.
12	Kjær, M. B. C.	6/5 1859	1/11 1884	1/4 1901	5,200 —		Sjællandsgade
13	Bruun, H. P.	9/8 1863		1/5 1902	5,200 — Till. 192 Kr.		Gasværksvej
14	Würst, P. R.	30/5 1852		1/5 1902	5,200 —		Valby
15	Christensen, C. L.	6/12 1852		1/5 1902	5,200 —		Frederikssundsv.
16	Geleff, N. C. D.	24/11 1857	1/9 1884	1/9 1902	5,200 —		Stevnsgade
17	Haunstrup, M. Mathea	19/11 1859	1/11 1889	1/11 1903	5,200 —		Sundholm
18	Halle, S. H.	13/12 1862	1/9 1883	1/5 1905	5,200 — Pers. Till. 160 Kr.		Hans Tavsensgade
19	Wuldem, R. S.	19/9 1862	18/8 1884	1/8 1905	5,200 Kr. Till. 192 Kr.		Charlottegade
20	Prætorius, Elisabeth B. M. S.	28/5 1857	16/8 1895	1/3 1906	5,200 —		Tietgensgade
21	Mynster, P. G.	29/3 1861	1/11 1886	1/4 1906	5,200 —		Randersgade

Løbe-Nr.	Navn	Født	Ansat	Inspektør	Løntrin	Oprykning paa næste Løntrin	Skole
22	Kehler, K.	8/1 1865	15/8 1889	1/9 1906	5,200 — Till. 168 Kr		Sølvgade
23	Biering, P. H.	21/2 1862	21/3 1892	1/10 1906	5,200 —		St. Hansgade
24	Mortensen, R. C.	25/11 1862	15/8 1889	1/4 1907	5,200 —		Enghaveplads
25	Bøcker, A. F. K.	7/4 1867	15/8 1887	1/5 1907	5,200 —		Vognmandsmark.
26	Fossing, A. P.	31/1 1865	14/8 1894	1/5 1909	4,800 —	1/5 1918	Øresundsvej
27	Lundbye, C. P. C.	30/12 1864	15/8 1885	1/4 1910	4,800 —	1/4 1919	Vigerslev
28	Nørby, J. G.	19/7 1864	1/11 1888	1/4 1910 (Ancienn. fra 1/4 07)	5,200 —		Holsteinsgade
29	Petersen, Katharina M., f. Schrøder	16/1 1865	1/10 1894	1/4 1910	4,800 —	1/4 1919	Frankrigsgade
30	Gormsen, C. C.	10/7 1865	15/8 1887	1/4 1911	4,800 —	1/4 1920	Brønshøj
31	Bon, F. J.	20/7 1866	1/3 1888	1/4 1911	4,800 —	1/4 1920	Hillerødgade
32	Sahlertz, Helga	1/11 1868	1/9 1895	1/5 1911	4,800 —	1/5 1920	Dronningensgade
33	Bonde, K. A. D.	8/1 1865	15/8 1888	1/3 1912 (Ancienn. fra 1/3 09)	4,800 —	1/3 1918	Bispebjerg
34	Nøring, M. P.	25/10 1866	15/8 1889	1/3 1912 (Ancienn. fra 1/3 09)	4,800 —	1/3 1918	Raadmandsgade
35	Jensen, Chr.	4/4 1866	1/12 1889	1/3 1912	4,400 — Till. 168 Kr.	1/3 1918	Haderslevgade
36	Olsen, J. P.	29/5 1869	15/8 1892	1/8 1912	4,400 —	1/8 1918	Maria Kirkeplads
37	Valentiner-Branth, H.	11/9 1865	1/1 1891	1/1 1913	4,400 —	1/1 1919	Jagtvej
38	Pedersen, J. V.	10/10 1866	15/9 1891	1/3 1913 (Ancienn. fra 1/3 10)	4,800 —	1/3 1919	Sundbyøster
39	Svane, I. K.	7/7 1867	1/1 1892	1/4 1913 (Ancienn. fra 1/4 10)	4,800 —	1/4 1919	Ryesgade
40	Nyholm, I. C. W.	5/1 1867	1/10 1892	1/10 1913 (Ancienn. fra 1/10 10)	4,800 —	1/10 1919	Helligkorskirke
41	Skarvig, N. P. K. N.	7/10 1866	1/3 1891	1/10 1914 (Ancienn. fra 1/10 11)	4,800 Kr.	1/10 1920	Matthæusgade
42	Lassen, F. A.	23/7 1866	1/10 1891	1/1 1915 (Ancienn. fra 1/1 12)	4,800 —	1/1 1921	Nansensgade

Løbe-Nr.	Navn	Født	Ansat	Inspektør	Løntrin	Oprykning paa næste Løntrin	Skole
43	Ulrich, D. Gyrithe	27/3 1871	1/10 1899	1/8 1915	4,000 —	1/8 1918	Enghavevej
44	Rützebeck, H. T.	22/11 1867	14/8 1894	1/10 1915	4,000 —	1/10 1918	Ny Carlsbergvej
45	Jacobsen, C. C.	11/3 1869	1/3 1893	1/1 1916 (Ancienn. fra 1/1 13)	4,400 —	1/1 1919	Østre Gasværk
46	Sandholt, Elise C. C.	17/7 1869	1/1 1903	1/4 1916	4,000 —	1/4 1919	Suhmsgade
47	Zangenberg, V. G.	22/2 1870	15/8 1891	1/4 1917 (Ancienn. fra 1/4 14)	4,400 —	1/4 1920	Østrigsgade
	Møller-Lund, L. C.	24/7 1864	1/1 1891	.....	3,800 Kr.	1/5 1918	1. Maj 1915 Forstander for Internatet.
	Hansen, C. M.	29/11 1863	.....	.....	2,900 Kr. + fri Station	1/8 1918	1. Aug. 1915 Bestyrer for Dagarbejdsskolen paa Christianshavn
	Hansen, Vilhelmine T.	10/8 1863	1/3 1895	.....	3,500 Kr. + fri Bolig m. v.	1/4 1918	1. Aug. 1915 Bestyrer af Dagarbejdsskolen i Stevnsgade.
	Hermann, A., Oberstløjtnant, R. af Dbg.	7/6 1848	.....	.....	3,600 Kr.		1. April 1897 Gymnastikinspektør
	Jensen, S. C., Kunstmaler	6/10 1870	15/8 1892	.....	1,600 Kr.	1/4 1920	1. Maj 1916 Tegneinspektør
	Hansen, Eline J. F.	22/10 1859	1/3 1889	.....	4,000 Kr.		1. April 1910 Skolekøkkeninspektrice med Anciennitet fra 1/4 1904

B. Viceinspektører og fast ansatte Lærere.

Løbe-Nr.	Navn	Født	Ansat	Fast ansat	Løntrin 1,600 Kr.	1,900 —	2,200 —	2,500 —	2,800 —	3,200 —	3,600 —	Oprykning paa næste Løntrin	Skole	Timetal	Anmærkn.
1	Aaby, C. J. N.	23/2 55	1/3 89	1/1 94							X		Charlotteg.	36	
2	Aagaard, A. P. L.	3/8 88	1/4 10	1/1 14		X						1/8 18	Matthæusg.	36	
3	Abildgaard, N. N.	8/6 66	1/10 95	1/1 00							X		Sundholm	36	
4	Abrahamsen, V. K.	18/1 88	1/10 10	1/1 14			X					1/1 21	Holsteinsg., Ryesgade	37	
5	Adrian, O. C.	11/7 72	1/10 03	1/1 07						X		1/2 20	Østerrigsg., Øresundsv.	36	
6	Ahrenst, V. J.	17/1 71	1/10 95	1/1 00							X		Ny Carlsbv.	36	
7	Allert, H. J.	5/12 91	1/4 13	1/1 17	X							1/12 18	Sundbyøster	38	
8	Alstrup, H. C. L.	16/6 54	1/1 83	1/1 87							X		Sølvgade	36	
9	Amdrup, R. N.	12/1 69	1/3 00	1/1 05							X		Charlotteg.	36	
10	Andersen, A.	13/6 58	15/8 87	1/1 92							X		Larslejstr.	36	
11	Andersen, A.	11/3 65	15/8 91	1/1 98							X		Hindegade	36	Viceinsp. d. 1. Jan. 1913.
12	Andersen, A. C. L.	6/5 68	1/8 06	1/1 10					X			1/1 20	Maria Krkpl.	36	
13	Andersen, A. F.	29/6 64	1/5 02	1/1 07							X		Suhmsgade	36	
14	Andersen, A. K.	3/3 72	1/4 91	1/1 98							X		Randersg.	36	
15	Andersen, C. P. M., Gymnastikl.	2/4 62	1/5 02	1/1 07						X		1/5 20	Ø. Gasværk, Randersg.	36	
16	Andersen, F. S.	13/8 73	1/9 02	1/1 07						X		1/6 20	Ø. Gasværk	36	
17	Andersen, G. A.	11/5 89	1/11 12	1/1 16		X						1/6 19	St. Hansg.	36	
18	Andersen, H. P., Dbm., Gymnastikl.	15/2 54	1/11 88	1/1 04							X		St. Hansg.	36	
19	Andersen, H. P.	14/2 88	1/4 12	1/1 16		X						1/2 18	Matthæusg.	36	
20	Andersen, H. P. H.	23/12 72	1/5 02	1/1 07							X		Jagtvej	36	
21	Andersen, J.	18/2 85	1/1 08	1/1 11			X					1/2 18	Larslejstr.	36	
22	Andersen, J. H., Tegnel.	12/10 81	1/10 13	1/1 17		X						1/10 19	Prinsesseg., Øresundsv.	36	
23	Andersen, J. K.	12/9 87	1/4 10	1/1 14			X					1/9 20	Østerrigsg.	36	
24	Andersen, J. V.	3/3 75	1/9 01	1/1 06						X		1/6 18	Stevnsgade	36	

Løbe-Nr.	Navn	Født	Ansat	Fast ansat	Løntrin 1,600 Kr.	1,900 —	2,200 —	2,500 —	2,800 —	3,200 —	3,600 —	Oprykning paa næste Løntrin	Skole	Timetal	Anmærkn.
25	Andersen, K. K., Gymnastikl.	13/6 84	1/4 09	1/1 13			X					1/1 19	Enghavevej	36	
26	Andersen, K. L.	4/2 76	1/9 98	1/1 03							X		Vibenshus	36	
27	Andersen, L. P.	11/4 71	1/4 10	1/1 14					X			1/9 19	H. Tausensg.	36	
28	Andersen, M.	18/5 87	1/4 10	1/1 14			X					1/5 20	Raadmdsg.	36	
29	Andersen, M. V., Gymnastikl.	26/2 77	1/11 02	1/1 07						X		1/11 20	Bispebjerg	36	
30	Andersen, S. E.	8/12 59	1/5 91	1/1 98							X		Larslejstr.	36	
31	Andersen, V.	28/10 85	1/9 10	1/1 14			X					1/10 18	Hindegade	38	
32	Andersen-Rosendal, M.	2/8 73	1/8 05	1/1 09						X		1/5 20	Charlotteg.	36	
33	Arentoft, A. H.	15/8 69	1/9 96	1/1 01							X		Randersg., Vibenshus	36	
34	Arnkiel, H. M.	1/4 52	15/8 83	1/1 86							X		Sjællandsg.	36	Viceinsp. d. 1. Aug. 1893
35	Arnvig, H. N. A. A.	12/10 78	1/1 02	1/1 06						X		1/10 20	Valby	36	
36	Asmussen, T.	17/5 84	1/4 09	1/1 13				X				1/6 20	Vigerslev	36	
37	Avnsted, A.	1/10 77	1/4 05	1/1 09					X			1/1 19	Randersg.	36	
38	Baltzar, H. A.	8/2 68	1/3 93	1/1 98							X		Enghavepl.	36	
39	Baunøe, J. P. F.	3/1 83	1/6 10	1/1 14				X				1/1 19	Suhmsgade	36	
40	Beck, N. C.	20/2 64	1/3 89	1/1 95							X		Sjællandsg.	36	
41	Bendtsen, I. J.	3/7 81	1/5 14	1/1 18			X					1/4 19	Sundholm	36	
42	Bendz, F. C. M. P.	19/12 42	1/8 74	1/1 78							X		Sølvgade	36	
43	Bengtsson, S. O.	23/10 71	1/9 93	1/1 98							X		Helligkorsk.	38	
44	Bentsen, N. R.	14/6 90	1/4 12	1/1 16		X						1/6 20	H. Tavsensg.	36	
45	Berg, J. F., Sangl.	21/5 51	1/9 83	1/1 99							X		Prinsesseg., Sundbyøster	36	
46	Berg, T. A.	7/8 81	1/1 08	1/1 11				X				1/1 19	Nørre Allé, St. Hansg.	36	
47	Bergh, O. L., Tegnel.	29/11 57	15/8 96	1/1 02							X		Prinsesseg., Forchhamv.	36	
48	Berthelsen, C. M.	5/6 87	1/9 12	1/1 16			X					1/6 20	Charlotteg.	36	
49	Berthelsen, J. O. H.	17/12 90	1/10 13	1/1 17		X						1/12 20	Baadsmdstr.	36	

Løbe-Nr.	Navn	Født	Ansat	Fast ansat	Løntrin 1,600 Kr.	1,900 —	2,200 —	2,500 —	2,800 —	3,200 —	3,600 —	Oprykning paa næste Løntrin	Skole	Timetal	Anmærkn.
50	Beyerholm, K. F. C.	18/4 67	.....	1/5 02	..	..	..	..	..	..	X		Valby	36	
51	Biilmann, R.	2/7 72	15/8 97	1/1 02	..	..	..	..	..	..	X		Ny Carlsbg.	36	
52	Biilmann, R. J.	25/12 69	1/3 95	1/1 00	..	..	..	..	..	..	X		Haderslevg.	36	
53	Bjarnholt, A. H.	10/11 81	1/4 07	1/1 11	..	..	..	X	..	..	..	1/4 18	H. Tavsensg.	36	
54	Bjerregaard, M. N.	31/7 59	1/10 87	1/1 93	..	..	..	..	..	..	X		Nansensg.	36	
55	Bjørnvig, G. M. P.	5/3 88	1/4 10	1/1 14	..	X	..	..	..	..	..	1/3 18	Enghavevej	36	
56	Blach, N. M.	8/6 61	15/8 87	1/1 93	..	..	..	..	..	..	X		Jagtvej	36	
57	Blands, F. B. K.	14/6 74	1/10 05	1/1 09	..	..	..	..	..	X	..	1/5 18	Sjællandsg.	36	
58	Blümel, E. H. G., Gymnastikl.	17/7 79	1/4 08	1/1 12	..	..	..	X	..	..	..	1/4 20	Østerrigsg.	36	
59	Blædel, N. G.	16/4 82	1/5 07	1/1 11	..	..	..	X	..	..	..	1/9 18	Sjællandsg.	36	Orlov 1/10 17 —1/10 18
60	Boesen, U.	3/9 65	1/1 02	1/1 06	..	..	..	..	..	X	..	1/5 18	Raadmdsg.	36	
61	Bohse, O., Gymnastikl.	12/1 77	1/4 07	1/1 11	..	..	..	X	..	..	..	1/4 19	Sundholm	36	
62	Bohse, V. E., Gymnastikl.	11/9 70	1/4 97	1/1 04	..	..	..	..	..	..	X		Vognmdsm.	41	
63	Bondesen, P. N.	2/2 81	1/11 05	1/1 09	..	..	..	..	X	..	..	1/6 20	Stevnsgade	36	
64	Bondesen, T. N.	13/8 71	15/8 97	1/1 02	..	..	..	..	..	..	X		H. Tavsensg.	36	Viceinsp. d. 1. Jan. 1916.
65	Bonfils, J. H.	9/12 75	.....	1/5 02	..	..	..	..	..	..	X		Bispebjerg	36	
66	Bonnichsen, J. C. E., Dr. phil.	26/12 83	1/4 11	1/1 15	..	..	X	..	..	..	..	1/9 18	Enghavevej	36	
67	Boolsen, D. F. J. L.	12/8 81	1/11 03	1/1 07	..	..	..	..	X	..	..	1/1 19	Østerrigsg.	36	
68	Bornemann, H. J. V. L., Tegnel.	10/6 65	1/9 00	1/1 07	..	..	..	..	..	X	..	1/1 21	Holsteinsg.	36	
69	Borre, P. A. L. J., Gymnastikl.	8/11 49	15/8 97	1/1 02	..	..	..	..	..	..	X		Nansensg.	36	
70	Borregaard, E. M. V., Sangl.	17/6 68	1/9 13	1/1 17	..	X	..	..	..	..	..	1/12 19	Prinsesseg., Dronningg.	18	
71	Brahm, G.	16/7 80	1/4 09	1/1 13	..	..	..	X	..	..	..	1/9 18	Holsteinsg.	36	
72	Brandt, P., Gymnastikl.	9/1 67	1/9 96	1/1 04	..	..	..	..	..	..	X		Østerrigsg.	36	
73	Bredmose, J. E.	7/9 57	15/8 85	1/1 90	..	..	..	..	..	..	X		Prinsesseg.	37	
74	Brems, H. H.	25/4 70	15/8 97	1/1 02	..	..	..	..	..	..	X		Raadmdsg.	36	
75	Breum, P. O., Gymnastikl.	19/11 62	1/3 98	1/1 03	..	..	..	..	..	..	X		Frsundsvej	36	

Løbe Nr.	Navn	Født	Ansat	Fast ansat	Løntrin							Oprykning paa næste Løntrin	Skole	Timetal	Anmærkn.
					1,600 Kr.	1,900 —	2,200 —	2,500 —	2,800 —	3,200 —	3,600 —				
76	Bruhn, R. H.	8/4 89	1/4 13	1/1 17		X						1/4 19	Gasværksvej	36	
77	Bruun, A. P.	21/3 50	1/7 89	1/1 96							X		Hindegade	36	
78	Bruun, O.	25/6 79	1/6 03	1/1 07					X			1/7 18	Bispebjerg	36	
79	Brændegaard, J. R. J.	22/1 87	1/4 13	1/1 17			X					1/9 20	V. Voldgade	37	
80	Brøndum-Nielsen, A.	9/10 85	1/6 09	1/1 13			X					1/10 18	Hillerødg.	36	
81	Buchhave, H.	12/3 91	1/4 14	1/1 18	X							1/3 18	Sundholm	36	
82	Busk, P., Tegnel.	16/10 79	1/4 12	1/1 16		X						1/4 18	Haderslevg., Valby, Enghavevej	37	
83	Byrval, A. A. J. A., Gymnastikl.	13/3 75	1/4 12	1/1 16		X						1/7 18	Sølvgade, Hindegade	36	
84	Bæksted, M. P. A.	11/12 69	1/12 91—1/10 92, 1/4 94—11/9 06, 1/4 13—	1/1 17							X		Hindegade	37	
85	Bøje, H. N.	8/10 83	1/4 10	1/1 14				X				1/6 20	Frsundsvej	36	
86	Bønsøe, K. F. P.	4/5 70	1/10 95	1/1 00							X		Forchhamv.	37	
87	Carstensen, C. B.	19/6 71	1/4 06	1/1 10						X		1/9 19	Baadsmdst.	36	
88	Christensen, A.	15/3 64	15/8 98	1/1 03							X		Holsteinsg.	36	
89	Christensen, C.	19/3 63	15/8 92	1/1 98							X		Prinsesseg.	36	
90	Christensen, C. C. H.	11/1 71	15/8 93	1/1 98							X		Larslejstr.	36	
91	Christensen, H. P. J.	22/11 70	15/8 96	1/1 01							X		MariaKrkpl.	36	Viceinsp. d. 1. April 1917
92	Christensen, H. V.	18/8 77	1/6 12	1/1 16			X					1/6 19	Hillerødg.	36	
93	Christensen, J.	17/10 62	1/5 01	1/5 02							X		Sundholm	36	
94	Christensen, L.	24/9 59	1/1 93	1/1 98							X		Østerrigsg.	36	
95	Christensen, M. C.	5/1 85	1/12 09	1/1 13				X				1/1 21	Ø. Farimgg.	36	
96	Christensen, N. C.	21/6 84	1/9 13	1/1 17		X						1/7 18	Prinsesseg.	36	
97	Christensen, N. V.	19/3 82	1/4 09	1/1 13				X				1/1 20	Frsundsvej	36	
98	Christensen, O. T.	3/1 83	1/10 06	1/1 10				X				1/1 19	V. Voldgade	36	
99	Christensen, P. J.	22/6 77	1/8 05	1/1 09					X			1/7 18	Enghavevej	36	
100	Christiansen, A. P.	20/5 89	1/10 13	1/1 17		X						1/6 20	Vigerslev	37	

Løbe-Nr.	Navn	Født	Ansat	Fast ansat	Løntrin 1,600 Kr.	1,900 —	2,200 —	2,500 —	2,800 —	3,200 —	3,600 —	Oprykning paa næste Løntrin	Skole	Timetal	Anmærkn.
101	Christiansen, C., Gymnastikl.	14/9 69	1/5 02	1/1 07						X		1/5 20	Sundbyøst.	36	
102	Christiansen, C. C. S.	29/3 70	15/8 97	1/1 02							X		Sølvgade	36	
103	Christiansen, E.	22/12 85	1/10 07	1/1 11			X					1/12 18	Helligkorsk.	36	
104	Christiansen, G. L.	22/2 76	1/4 10	1/1 14					X			1/9 18	St. Hansg.	36	
105	Christiansen, K., Gymnastikl.	19/7 62	1/5 01	1/1 06						X		1/11 19	Valby	36	
106	Christiansen, M., Sangl.	17/4 54	1/1 91	1/1 99							X		Helligkorsk.	36	
107	Christiansen, N.	27/10 58	1/3 88	1/1 93							X		Jagtvej	36	
108	Christiansen, R. E. A. C. W.	27/2 72	14/8 99	1/1 04							X		Hindgade	37	
109	Christoffersen, J.	20/4 66	1/3 92	1/1 98							X		Vognmdsm.	36	
110	Claudi-Hansen, R. A.	10/4 56	1/10 83	1/1 86							X		St. Hansg.	36	Viceinsp. d. 1. Jan. 1899.
111	Clausen, C. Anker, Tegnel.	30/8 77	1/4 07	1/1 11				X				1/10 19	Sjællandsg.	36	
112	Clausen, J.	26/11 66	10/9 90	1/1 97							X		Helligkorsk.	36	
113	Cohn, M. J.	7/3 58	1/10 98	1/1 03							X		Nørre Alle	36	
114	Corneliussen, O. M.	24/5 72		1/5 02							X		Øresundsv.	36	
115	Dahl, A. P.	13/11 57	15/8 88	1/1 93							X		Randersg.	36	Viceinsp. d. 1. April 1901.
116	Dahl, F. V.	26/7 71	12/8 04	1/1 08							X		V. Voldgade	36	
117	Dahl, J. P.	29/4 88	1/4 12	1/1 16		X						1/6 18	Sjællandsg.	36	
118	Dahlberg, A. E. E.	12/4 47	1/3 99	1/1 04							X		Baadsmdst.	36	
119	Dahlberg, E. H.	27/2 85	1/4 09	1/1 13			X					1/6 18	Vibenshus	36	
120	Dall, H.	22/6 88	1/10 13	1/1 17		X						1/9 18	Raadmdsg.	36	
121	Dambæk, P., Tegnel.	18/4 70	1/2 96	1/1 03							X		Matthæusg., Haderslevg.	36	
122	Dame, C. V.	26/4 66	15/8 98	1/1 03							X		Helligkorsk.	36	
123	Damgaard, H. H.	4/4 61	1/3 87	1/1 92							X		Østerrigsg.	36	Viceinsp. d. 1. April 1906.
124	Degerbøl, P. S.	21/7 89	1/4 13	1/1 17		X						1/7 19	Brønshøj	36	
125	Dhenke, H.	24/7 64	1/10 00	1/1 05							X		Ryesgade	12	
126	Diderichsen, O. E. A., Sangl.	6/4 52	15/8 76	1/1 99							X		Gasværksv., Sølvgade	36	

Løbe-Nr.	Navn	Født	Ansat	Fast ansat	Løntrin 1,600 Kr.	1,900 —	2,200 —	2,500 —	2,800 —	3,200 —	3,600 —	Oprykning paa næste Løntrin	Skole	Timetal	Anmærkn.
127	Diemer, A.	19/8 71	15/8 97	1/1 02							X		Vibenshus	36	
128	Dirchsen, D. E.	31/3 78	1/1 01	1/1 05						X		1/1 20	H. Tavsensg.	38	
129	Dittmann, H. G., Tegnel.	27/3 61	15/8 91	1/1 99							X		Kapelvej, Helligkorsk.	37	
130	Dragehjelm, H. C. C.	17/2 75	1/10 08	1/1 12						X		1/5 19	Maria Krkpl.	36	
131	Dyrberg, H. V.	20/2 87	1/10 14	1/1 18	X							1/6 18	Vibenshus	36	
132	Dysted, J. C.	16/3 67	16/8 95	1/1 00							X		Ø. Gasværk	36	
133	Døn, A. E. V., Tegnel.	29/8 69	1/4 07	1/1 11				X				1/4 19	Frsundsvej	36	
134	Ebbe, A. E. S.	21/5 89	1/10 12	1/1 16		X						1/5 19	Suhmsgade	36	
135	Eeg, J. H. S.	27/2 89	1/10 14	1/1 18		X						1/2 19	Ryesgade	36	
136	Egeberg, O. de H.	15/5 87	1/4 10	1/1 14			X					1/5 20	Bispebjerg	36	
137	Egede, H. V.	12/6 67	1/4 07	1/1 11							X		Vibenshus	36	
138	Egerod, O. C.	4/1 88	1/10 10	1/1 14			X					1/1 21	Brønshøj	36	
139	Egeskjold, A. C.	25/3 87	1/4 10	1/1 14			X					1/3 20	Sjællandsg.	36	
140	Egeskjold, H. V. H.	27/1 85	1/1 11	1/1 14			X					1/6 19	Matthæusg.	36	
141	Elmer, N. A. P.	19/11 66	1/4 00	1/1 05							X		Nansensg.	36	
142	Elmgreen, E. L. C., Dbm., Gymnastikl.	13/11 62	15/8 98	1/1 04							X		Holsteinsg.	36	
143	Elmig, E. T.	8/8 79	1/10 05	1/1 09					X			1/10 19	Hillerødg.	36	
144	Engelstorp, O. A. F.	4/7 70	1/8 99	1/4 08							X		Forchhamv.	37	Viceinsp. d. 1. Juni 1912.
145	Engman, L. F. F., Tegnel.	9/6 68	1/4 09	1/1 13			X					1/4 18	Vigerslev	36	
146	Erichsen, B. B., Tegnel.	20/1 68	1/5 01	1/1 06						X		1/5 19	Østerrigsg.	36	
147	Erichsen, L. K.	20/1 80	1/4 09	1/1 13					X			1/2 20	Øresundsv.	36	
148	Eriksen, C. E.	11/9 87	1/6 12	1/1 16			X					1/9 20	Jagtvej	38	
149	Eriksen, J. K.	20/8 89	1/10 11	1/1 15		X						1/8 19	Husumgade	37	
150	Eriksen, J. P. N.	20/12 60	1/9 85	1/1 90							X		Raadmdsg.	36	
151	Eriksen, M.	18/11 66	1/9 95	1/1 00							X		Helligkorsk.	36	
152	Eriksen, M.	31/10 70	.....	1/5 02							X		Valby	36	

Løbe-Nr.	Navn	Født	Ansat	Fast ansat	Løntrin 1,600 Kr.	1,900 —	2,200 —	2,500 —	2,800 —	3,200 —	3,600 —	Oprykning paa næste Løntrin	Skole	Timetal	Anmærkn.
153	Erlandsen, J. J. H. W.	12/12 74	1/4 05	1/1 09						X		1/10 20	Vigerslev	36	
154	Erslev, E. J.	18/6 70	1/5 06	1/1 10					X			1/3 19	Hindegade, Ø. Farimgg.	36	
155	Espensen, H. K. N. J.	18/12 76	1/11 02	1/1 07						X		1/8 20	V. Voldgade	34	
156	Exner, A. S. A., Tegnel.	4/7 70	1/1 15	1/1 18		X						1/1 21	Baadsmdstr. Ø. Gasværk	36	
157	Fang, H.	7/11 67	14/8 94	1/1 00							X		Larslejstr.	36	
158	Farre, N. E.	25/9 68	1/9 95	1/1 00							X		Øresundsv.	36	
159	Federspiel, H. L.	15/7 72	1/4 00	1/1 05							X		Haderslevg.	36	
160	Feldthausen, M. G.	20/5 75	15/8 97	1/1 02							X		Ryesgade	36	
161	Fenger, C. A. I.	18/4 83	1/1 15	1/1 18		X						1/9 19	Østerrigsg.	36	
162	Filskov, N. N.	28/1 66	16/8 95	1/1 00							X		Brønshøj	36	
163	Fischer, J. F.	23/1 76	1/10 01	1/1 06						X		1/2 19	Enghavevej	36	Viceinsp. d. 1. April 1913
164	Fisker, A.	21/4 70	1/3 96	1/1 01							X		V. Voldgade	36	Viceinsp. d. 1. April 1917
165	Fisker, B. S. I.	25/11 89	1/4 14	1/1 18		X						1/5 20	Valby	36	
166	Fjelstrup, F. A. F.	1/1 64	15/8 86	1/1 92							X		Vognmdsm.	30	
167	Flindt, C. N. V., Tegnel.	12/11 73	1/6 01	1/1 07						X		1/5 20	Øhlenschlg., Enghavevej	36	
168	Fog, J.	23/1 90	1/4 13	1/1 17		X						1/1 20	Enghavevej	37	
169	Forman, H. K. S.	13/5 79	1/5 04	1/1 08					X			1/11 18	Larslejstr.	36	
170	Fraas, J. B.	12/11 79	1/11 04	1/1 08					X			1/5 19	Valby	36	
171	Frank, J.	20/7 76	1/11 04	1/1 08					X			1/8 19	Charlotteg.	36	
172	Frederiksen, J. R., Gymnastikl.	28/8 73	1/4 11	1/1 15			X					1/4 20	Helligkorsk. H. Tavsensg.	36	
173	Fremming, C. V. A., Sangl.	3/12 78	1/4 10	1/1 14			X					1/4 19	V. Voldgade, Tietgensg., Suhmsgade	38	
174	Frendrup, L. A.	16/4 77	1/5 04	1/1 08					X			1/6 19	Randersg.	36	
175	Friborg, P. C.	8/12 80	1/4 06	1/1 10					X			1/11 20	Vibenshus	36	
176	Friis-Petersen, F.	18/10 81	1/12 08	1/1 13			X					1/6 18	Forchhamv.	40	

Løbe-Nr.	Navn	Født	Ansat	Fast ansat	Løntrin 1,600 Kr.	1,900 —	2,200 —	2,500 —	2,800 —	3,200 —	3,600 —	Oprykning paa næste Løntrin	Skole	Timetal	Anmærkn.
177	Frølich, C. T.	10/1 74	.....	1/5 02	..	..	..	..	..	..	X		Sundbyøster	36	
178	Funck, C. C. S.	9/6 73	1/5 02	1/1 07	..	..	..	..	..	X	..	1/12 18	Øresundsvej	36	
179	Funck, H. V.	7/2 67	1/3 90	1/1 96	..	..	..	..	..	..	X		Stevnsgade	36	Viceinsp. d. 1. Okt. 1913
180	Gatzwiller, D. E. M.	23/12 88	1/4 11	1/1 15	..	X	..	..	..	..	..	1/12 18	H. Tavsensg.	36	
181	Gehl, E. K.	17/12 79	1/11 04	1/1 08	..	..	..	..	X	..	..	1/5 19	Valby	36	
182	Geleff, P. L.	4/4 56	6/3 82	1/1 87	..	..	..	..	..	..	X		Ryesgade	36	Viceinsp. d. 1. Aug. 1897
183	Gelius, O. P. W., Tegnel.	28/6 59	1/9 85	1/1 99	..	..	..	..	..	..	X		Charlotteg., Husumgade	37	
184	Gellert, C. L.	30/1 58	1/9 92	1/1 98	..	..	..	..	..	..	X		Enghavepl.	36	
185	Gellert, H. N.	10/7 86	1/6 12	1/1 16	..	..	X	..	..	..	..	1/9 20	Raadmdsg.	36	
186	Gether, A.	25/11 66	1/8 90	1/1 00	..	..	..	..	..	..	X		Forchhamv.	40	
187	Gjetting, H. C., Dbm., Gymnastikl.	24/1 55	15/8 91	1/1 06	..	..	..	..	..	X	..	1/8 18	Suhmsgade	36	
188	Gottlieb, J. C., Gymnastikl.	1/3 84	1/4 08	1/1 12	..	..	..	X	..	..	..	1/5 20	Forchhamv.	41	
189	Grambye, C. C. F., Tegnel.	23/8 73	1/9 09	1/1 13	..	..	X	..	..	..	..	1/9 18	Tietgensg., Suhmsgade	36	
190	Gregorius, P. O. J., Sangl.	3/3 74	1/4 11	1/1 15	..	..	X	..	..	..	..	1/4 20	Ø. Farimgg.	37	
191	Greve, H. J.	15/9 65	1/3 90	1/1 96	..	..	..	..	..	..	X		Stevnsgade	36	
192	Groth, C. J.	14/5 65	1/9 97	1/1 03	..	..	..	..	..	..	X		V. Voldgade	36	
193	Grum, O. C., Løjtnant, Gymnastikl.	26/1 71	1/1 06	1/1 09	..	..	..	..	X	..	..	1/1 21	Raadmdsg.	36	
194	Grunddal, J.	5/9 63	14/8 94	1/1 99	..	..	..	..	..	..	X		Prinsesseg.	38	
195	Gundmand, P. V., Gymnastikl.	6/5 78	1/4 08	1/1 12	..	..	..	X	..	..	..	1/4 20	Husumgade	36	
196	Gutfeld, H. J. J., Sangl.	18/12 61	.....	1/5 02	..	..	..	..	..	..	X		Sundholm	36	
197	Güthler, L. G.	4/1 57	1/1 84	1/1 88	..	..	..	..	..	..	X		Tietgensg.	36	
198	Hagested, C. V. J.	11/11 74	1/10 10	1/1 14	..	..	X	..	..	..	..	1/10 18	Vognmdsm.	37	
199	Halvorsen, G. P.	5/9 71	1/12 07	1/1 11	..	..	..	..	..	..	X		Østerrigsg.	36	
200	Hammer, C. F. T. E.	30/12 61	1/5 85	1/1 90	..	..	..	..	..	..	X		Prinsesseg.	36	Viceinsp. d. 1. Maj 1902
201	Hammer, H. L. A.	16/1 63	15/8 86	1/1 91	..	..	..	..	..	..	X		Ø. Farimgg.	36	

Løbe Nr.	Navn	Født	Ansat	Fast ansat	Løntrin 1,600 Kr.	1,900 —	2,200 —	2,500 —	2,800 —	3,200 —	3,600 —	Oprykning paa næste Løntrin	Skole	Timetal	Anmærkn.
202	Hammerich, O. J. N. H.	12/5 58	1/9 85	1/1 89							X		Nansensg.	36	
203	Hansen, A.	21/12 87	1/4 10	1/1 14			X					1/12 20	Østerrigsg.	36	
204	Hansen, A. E., Tegnel.	17/1 78		1/1 07						X		1/5 20	Valby	36	
205	Hansen, A. E. J., Gymnastikl.	21/11 74	1/1 14	1/1 18		X						1/4 20	Stevnsgade	36	
206	Hansen, A. G.	25/10 58	1/2 83	1/1 87							X		Jagtvej	36	Viceinsp. d. 1. Aug. 1894
207	Hansen, A. M. G. T.	15/6 55	1/3 83	1/1 88							X		Helligkorsk.	36	
208	Hansen, A. R.	17/6 85	1/4 09	1/1 13			X					1/6 18	Ø. Gasværk	36	
209	Hansen, C. A.	10/2 66	1/9 93	1/1 98							X		Nansensg.	36	
210	Hansen, C. C.	25/9 84	1/12 09	1/1 13				X				1/9 20	St. Hansg.	36	
211	Hansen, C. G., Gymnastikl.	7/3 70	1/4 10	1/1 14			X					1/4 19	Sundholm	36	
212	Hansen, E. M.	2/1 82	1/10 11	1/1 15		X						1/6 18	Forchhamv.	37	
213	Hansen, F. V.	30/7 47	1/10 79	1/1 83							X		Enghavepl.	36	
214	Hansen, H.	18/5 82	1/4 08	1/1 12				X				1/6 20	Bispebjerg	36	
215	Hansen, H.	15/11 86	1/10 09	1/1 13			X					1/11 19	Matthæusg.	36	
216	Hansen, H. C.	17/2 69	1/3 94	1/1 99							X		Øhlenschlg.	38	
217	Hansen, H. C.	1/4 72	1/5 02	1/4 08							X		Forchhamv.	37	
218	Hansen, H. G., Tegnel.	6/3 72	1/5 02	1/1 08					X			1/5 19	Øresundsv.	37	
219	Hansen, H. J.	8/12 84	1/11 11	1/1 15		X						1/6 18	Sølvgade	36	
220	Hansen, H. P. E., Sangl.	30/1 61	15/8 85	1/1 99							X		Matthæusg., Haderslevg.	36	
221	Hansen, H. P. R.	5/8 85	1/11 11	1/1 15			X					1/11 19	Charlotteg.	36	
222	Hansen, J.	10/11 74		1/5 02							X		Valby	36	
223	Hansen, J. J.	12/3 69	1/5 01	1/1 06							X		Brønshøj	36	
224	Hansen, K. B.	20/1 87	1/4 09	1/1 13			X					1/1 20	Ryesgade	36	
225	Hansen, K. F.	8/8 90	1/5 13	1/1 17		X						1/8 20	Enghavepl.	36	
226	Hansen, L.	16/3 62	1/3 85	1/1 90							X		Hindegade	36	
227	Hansen, L. D. J. T.	15/2 57	15/3 84	1/1 88							X		Ryesgade	36	
228	Hansen, M.	29/3 65	15/8 91	1/1 98							X		Prinsesseg.	36	

Løbe Nr.	Navn	Født	Ansat	Fast ansat	Løntrin 1,600 Kr.	1,900 —	2,200 —	2,500 —	2,800 —	3,200 —	3,600 —	Oprykning paa næste Løntrin	Skole	Timetal	Anmærkn.
229	Hansen, M. B.	26/4 65	15/8 93	1/1 98							X		Larslejst.	36	Viceinsp. d. 1. April 1900
230	Hansen, N. J.	27/8 78	1/4 06	1/1 10				X				1/6 18	Randersg.	36	
231	Hansen, N. L.	31/10 82	1/4 09	1/1 13				X				1/1 20	Sundbyøster	36	
232	Hansen, O., Gymnastikl.	23/1 56	1/11 86	1/1 99							X		Ø. Gasværk	36	
233	Hansen, P.	2/10 88	1/4 12	1/1 16		X						1/10 18	Ny Carlsbgv.	36	
234	Hansen, R. P. V. A.	31/1 76	1/5 03	1/1 07						X		1/7 19	H. Tavsensg.	36	
235	Hansen, S.	22/2 91	1/11 14	1/1 18	X							1/2 18	Stevnsgade	36	
236	Hansen, S., Dr. phil.	28/1 59	1/2 96	1/1 01							X		Hindegade	36	
237	Hansen, V. B.	31/3 85	1/4 10	1/1 14			X					1/3 18	Haderslevg.	36	
238	Hansen-Tybjerg, J. P. C.	7/5 73	1/4 01	1/1 06						X		1/2 19	Bispebjerg	27	
239	Hanssen, E.	21/11 88	1/4 10	1/1 14		X						1/11 18	Øhlenschlg.	37	
240	Hanstad, N. P. J.	27/11 58	1/6 01	1/1 06							X		St. Hansg.	36	
241	Hartelius, N. P., Sangl.	11/5 69	1/5 01	1/1 06						X		1/1 20	Randersg.	36	
242	Hartling, M. R.	18/10 85	1/4 09	1/1 13			X					1/10 18	Østerrigsg.	36	
243	Hartvig, F. V., Tegnel.	4/7 59	1/1 90	1/1 99							X		Ryesgade	36	
244	Hassager, C. F. K.	6/9 68	14/8 99	1/1 04							X		Vigerslev	36	
245	Hassing, P. C., Tegnel.	28/6 54	1/9 83	1/1 99							X		St. Hansg.	36	
246	Haunsø, J. C. C.	5/10 80	1/10 07	1/1 11				X				1/9 18	Maria Krkpl.	37	
247	Heide, J. L., Gymnastikl.	6/5 84	1/1 13	1/1 16		X						1/1 19	Brønshøj, Frsundsvej, Hillerødg.	38	
248	Henrichsen, A. T., Skrivel.	7/9 57	1/8 83	1/1 85							X		Nørre Allé	36	
249	Henriksen, A. E.	24/11 78	16/7 01	1/1 06						X		1/11 20	Sundbyøster	36	
250	Henriksen, F. M.	30/7 78	1/4 06	1/1 10					X			1/8 20	Kapelvej	36	
251	Henriksen, H. J., Gymnastikl.	18/9 78	1/4 08	1/1 12				X				1/4 20	Jagtvej	36	
252	Henriksen, J. A.	20/9 59	1/1 85	1/1 89							X		Suhmsgade	36	Viceinsp. d. 1. Oktb. 1904
253	Herlev, P. V.	12/4 71	20/8 00	1/1 06						X		1/6 18	Sølvgade	36	Viceinsp. d. 1. Oktb. 1914
254	Herrmann, L. H.	28/3 79	1/10 10	1/1 14				X				1/1 19	Ø. Farimgg.	36	

Løbe-Nr.	Navn	Født	Ansat	Fast ansat	Løntrin 1,600 Kr.	1,900 —	2,200 —	2,500 —	2,800 —	3,200 —	3,600 —	Oprykning paa næste Løntrin	Skole	Timetal	Anmærkn.
255	Hertz, V.	21/1 86	1/10 10	1/1 14			X					1/1 19	Tietgensg.	36	
256	Hervil, J.	27/8 83	1/10 08	1/1 12				X				1/9 19	Valby	36	
257	Hessel, C. P.	7/8 64	1/9 91	1/1 98							X		Ø. Farimgg.	36	
258	Hjarrild, C. G.	29/1 75	1/9 04	1/1 08					X			1/1 19	H. Tavsensg.	36	
259	Hjelme, H. A. S.	13/1 91	1/11 13	1/1 17		X						1/1 21	Vognmdsm.	36	
260	Hjelme, N. C.	22/6 87	1/4 09	1/1 13			X					1/6 20	Sjællandsg.	36	
261	Hjerrild, R. N.	4/6 76	1/4 10	1/1 14			X					1/4 19	Baadsmdstr.	36	
262	Hjortlund, M.	8/10 76	1/11 04	1/1 08					X			1/8 19	Vigerslev	36	
263	Hjørlund, G. M.	4/7 91	1/4 14	1/1 18	X							1/7 18	Sundbyøster	36	
264	Hoff, V. J.	9/4 68	1/1 97	1/1 02							X		Gasværksv.	36	
265	Hoffmann, C. C. L., Skrivel.	22/5 61	1/3 86	1/1 92							X		Hindegade	36	
266	Holbo, E. G. J.	22/9 85	1/9 10	1/1 14			X					1/9 19	Helligkorsk.	36	
267	Holbøll, K. J. A.	25/10 87	1/10 12	1/1 16		X						1/6 19	Ø. Gasværk	36	
268	Holm, J.	3/6 76	1/5 01	1/1 06						X		1/6 20	Øresundsvej	36	
269	Holm, J. T.	18/4 63	15/8 87	1/1 92							X		Frankrigsg.	36	Viceinsp. d. 1. Marts 1913
270	Hylleholt, J. P.	15/6 69	.....	1/5 02							X		Øresundsvej	36	
271	Høegh-Nissen, J. H. N., Gymnastikl.	6/7 63	1/11 92	1/1 04							X		Larslejstr.	36	
272	Højer, J. F. J.	7/3 78	1/4 06	1/1 10					X			1/4 19	Enghavepl.	36	
273	Højlund, N. L.	19/1 89	1/6 11	1/1 15		X						1/1 19	Stevnsgade	36	
274	Højlund, T.	21/5 85	1/10 07	1/1 11			X					1/5 18	Raadmdsg.	36	
275	Høm, J. F. Brighel, Tegnel.	21/5 58	1/10 00	1/1 06						X		1/5 19	Hindegade	37	
276	Hønholt, A. A.	17/7 81	1/10 06	1/1 10					X			1/10 20	Ø. Gasværk	36	
277	Høpfner, O.	13/12 63	1/3 89	1/1 95							X		Ryesgade	33	
278	Illemann, A. V.	28/3 87	1/10 10	1/1 14			X					1/3 20	Ø. Farimgg.	37	
279	Ipsen, A. B.	7/2 80	1/5 05	1/1 09					X			1/2 19	Matthæusg.	36	
280	Iversen, A. D.	24/8 60	1/9 90	1/1 97							X		Helligkorsk.	37	

Løbe Nr.	Navn	Født	Ansat	Fast ansat	Løntrin 1,600 Kr.	1,900 —	2,200 —	2,500 —	2,800 —	3,200 —	3,600 —	Oprykning paa næste Løntrin	Skole	Timetal	Anmærkn.
281	Iversen, S. V.	8/9 75	1/4 08	1/1 12				X				1/6 20	Sundbyøster	36	
282	Jacobs, E. A.	17/3 57	1/3 84	1/1 88							X		Enghavevej	36	
283	Jacobsen, A. K.	14/3 87	1/4 10	1/1 14			X					1/3 20	H. Tavsensg.	36	
284	Jacobsen, C. A.	17/11 65	1/4 90	1/1 97							X		Vognmdsm.	36	Viceinsp. d. 1. April 1912
285	Jacobsen, H. J.	12/3 86	1/10 09	1/1 13			X					1/6 19	V. Voldgade	36	
286	Jacobsen, J. G. N.	25/4 84	1/11 06	1/1 10				X				1/4 20	Hindegade	37	
287	Jacobsen, J. L.	6/4 71	1/9 97	1/1 02							X		St. Hansg., Maria Krkpl.	36	
288	Jacobsen, N. P.	24/12 86	1/2 10	1/1 14			X					1/12 19	Østerrigsg.	36	
289	Jacobsen, O. P., Gymnastikl.	12/7 55	1/11 91	1/1 99							X		Enghavepl.	36	
290	Jacobsen, P. C.	18/10 82	1/8 06	1/1 10				X				1/10 18	Nørre Allé	36	
291	Jansø, J. M., Gymnastikl.	27/4 79	1/4 08	1/1 12				X				1/4 20	V. Voldgade	36	
292	Jarløv, H. C.	29/7 58	1/5 85	1/1 89							X		Husumgade	38	
293	Jarmer, G. A. A.	6/3 79	1/4 09	1/1 13				X				1/6 18	Stevnsgade	36	
294	Jensen, A.	17/3 71	1/3 96	1/1 01							X		Ø. Farimgg.	36	
295	Jensen, A. E.	29/3 90	1/6 12	1/1 16		X						1/3 20	Holsteinsg.	36	
296	Jensen, A. E.	11/5 89	1/4 13	1/1 17		X						1/6 19	H. Tavsensg.	36	
297	Jensen, A. H.	17/7 77	1/9 05	1/1 09					X			1/7 18	Jagtvej	36	
298	Jensen, A. J. E.	23/6 91	1/4 14	1/1 18	X							1/6 18	Prinsesseg.	36	
299	Jensen, C.	8/8 67		1/5 02							X		Vigerslev	36	
300	Jensen, C.	4/12 67	1/11 02	1/1 07							X		Frsundsvej	36	
301	Jensen, C. P.	23/6 88	1/4 13	1/1 17		X						1/11 18	Frsundsvej	36	
302	Jensen, E.	31/12 83	1/10 08	1/1 12				X				1/5 20	Østerrigsg.	28	
303	Jensen, F.	19/2 60	1/3 86	1/1 90							X		Valby	36	Viceinsp. d. 1. Maj 1902
304	Jensen, G. H. E.	7/12 62	11/10 86	1/1 92							X		V. Voldgade	37	
305	Jensen, H.	25/12 60	1/3 85	1/1 90							X		Sjællandsg.	36	
306	Jensen, H. C.	6/6 69	1/5 03	1/1 07							X		Øhlenschlg.	37	

Løbe-Nr.	Navn	Født	Ansat	Fast ansat	Løntrin							Oprykning paa næste Løntrin	Skole	Timetal	Anmærkn.
					1,600 Kr.	1,900 —	2,200 —	2,500 —	2,800 —	3,200 —	3,600 —				
307	Jensen, J., Krigsassessor, Dbm., Gymnastikl.	12/10 50	1/5 86	1/1 00							X		Tietgensg.	36	
308	Jensen, J. C.	22/8 73	1/8 96	1/1 08							X		Forchhamv.	37	
309	Jensen, J. C. T. L.	23/2 50	1/3 86	1/1 89							X		Sjællandsg.	36	
310	Jensen, J. G.	23/8 52	15/8 76	1/1 79							X		Sølvgade	36	
311	Jensen, J. H.	20/1 60	15/4 85	1/1 90							X		Sundbyøster	36	
312	Jensen, J. J.	26/8 61	15/8 87	1/1 93							X		Sølvgade	36	
313	Jensen, J. K.	23/7 70	1/5 01	1/1 06							X		Brønshøj	36	
314	Jensen, J. M. E.	26/6 90	1/6 12	1/1 16		X						1/6 20	Ø. Farimgg.	37	
315	Jensen, J. P.	11/2 68	1/9 86	1/1 92							X		Ryesgade	36	
316	Jensen, K. Vestergaard	19/2 55	15/1 92	1/1 98							X		V. Voldgade	36	
317	Jensen, L. A. F. A.	15/7 79	1/11 04	1/1 08					X			1/8 19	Frsundsvej	36	
318	Jensen, L. C.	11/12 81	1/4 05	1/1 09					X			1/12 20	Kapelvej	36	
319	Jensen, L. G.	25/9 61	1/3 97	1/1 02							X		Enghavevej	36	
320	Jensen, N. P.	12/1 74	1/5 10	1/1 14			X					1/6 19	Sundbyøster	36	
321	Jensen, P. A. H.	22/10 90	1/9 12	1/1 16		X						1/10 20	Sundholm	36	
322	Jensen, P. K.	18/12 66	14/8 99	1/1 04							X		Vibenshus	36	
323	Jensen, R.	30/1 73	1/5 02	1/1 07						X		1/6 18	Husumgade	36	
324	Jensen, R. V.	24/12 75	.....	1/5 02							X		Valby	36	
325	Jensen, S. E.	19/2 68	1/1 98	1/1 02							X		Sundholm	36	
326	Jensen, T. J. P. H.	4/6 88	1/4 10	1/1 14		X						1/6 18	Nørre Allé	36	
327	Jensen, T. O.	12/1 83	1/4 06	1/1 10				X				1/1 19	Ø. Gasværk	36	
328	Jensen-Hald, T.	5/11 90	1/4 13	1/1 17		X						1/11 20	Sølvgade	36	
329	Jensenius, H. L. A.	5/10 88	15/4 10	1/1 14		X						1/10 18	Gasværksvej	36	
330	Jeppesen, N. K.	27/6 85	1/4 12	1/1 16			X					1/6 18	Holsteinsg.	37	
331	Jepsen, M. D.	3/11 64	1/2 90	1/1 96							X		Haderslevg.	36	
332	Jespersen, J. B.	21/4 87	1/4 09	1/1 13			X					1/4 20	Vigerslev	36	

Løbe Nr.	Navn	Født	Ansat	Fast ansat	Løntrin 1,600 Kr.	1,900 —	2,200 —	2,500 —	2,800 —	3,200 —	3,600 —	Oprykning paa næste Løntrin	Skole	Timetal	Anmærkn.
333	Jessen, J. L. W.	22/4 66	15/8 98	1/1 03							X		Forchhamv.	37	
334	Jessen, V. F.	16/4 70	1/11 02	1/1 07						X		1/4 20	Helligkorsk.	36	
335	Johannessen, H. C.	20/3 56	1/10 82	1/1 87							X		Matthæusg.	36	Viceinsp. d. 1. Maj 1903
336	Johansen, E. L. P., Gymnastikl.	1/12 55	15/8 92	1/1 99							X		Øhlenschlg.	36	
337	Johnsen, A.	18/3 79	1/4 08	1/1 14				X				1/9 19	Holsteinsg.	36	1/1 12—1/1 13 ingen Timer
338	Juul, O.	28/5 90	1/4 14	1/1 18		X						1/5 20	Helligkorsk.	36	
339	Jürgensen, C. A.	16/11 80	1/4 08	1/1 12				X				1/8 19	Tietgensg., Enghavevej	36	
340	Jørgensen, F. C.	11/3 90	1/7 12	1/1 16		X						1/3 20	Vognmdsm., Forchhamv.	36	
341	Jørgensen, H. M. C. Q.	7/6 80	1/4 09	1/1 13				X				1/8 19	Husumgade	36	Afsked f. Skv Tj. 1/9 16 - 1/8 17
342	Jørgensen, J. J.	25/12 67	1/8 92	1/1 02							X		Forchhamv.	40	
343	Jørgensen, J. J.	12/7 87	1/4 13	1/1 17			X					1/8 20	Kapelvej	36	
344	Jørgensen, J. L.	18/9 68	.....	1/5 02							X		Frsundsvej	36	
345	Jørgensen, J. P.	12/11 63	1/11 88	1/1 94							X		Nansensg.	36	
346	Jørgensen, L. F.	26/8 87	1/4 09	1/1 13			X					1/8 20	Ø. Farimgg.	36	
347	Jørgensen, O. P. M.	14/4 83	1/10 06	1/1 10				X				1/4 19	Baadsmdst.	36	
348	Jørgensen, R. J.	3/4 73	16/8 95	1/1 00							X		Randersg.	36	
349	Kallehauge, H. C, A.	7/7 56	15/8 89	1/1 95							X		Stevnsgade	36	
350	Kallerup, C. A.	25/4 74	12/8 02	1/1 07						X		1/10 19	Ø. Farimgg.	36	
351	Kanneworff, N. O., Sangl.	9/4 65	15/8 89	1/1 99							X		Charlotteg., Suhmsgade, Hillerødg., Husumgade	36	
352	Karpf, M. C. H. C.	20/12 63	1/9 94	1/1 99							X		Husumgade	36	Viceinsp. d. 1. Jan. 1915
353	Karsholt, J.	13/10 82	1/10 06	1/1 10				X				1/10 18	Baadsmdst.	36	
354	Kastrup, P. M. P.	31/12 81	1/1 06	1/1 09					X			1/12 20	Vigerslev	37	
355	Keil, C. P. H. A., Gymnastikl.	15/9 59	1/2 89	1/1 99							X		Nørre Allé	38	
356	Kiilerich, S. C. E.	24/1 74	1/10 09	1/1 13				X				1/1 20	Ny Carlsbgv.	36	
357	Kirchheiner, P.	10/1 68	16/8 95	1/1 00							X		Sundbyøster	36	Viceinsp. d. 1. April 1913

Løbe-Nr.	Navn	Født	Ansat	Fast ansat	Løntrin							Oprykning paa næste Løntrin	Skole	Timetal	Anmærkn.
					1,600 Kr.	1,900 —	2,200 —	2,500 —	2,800 —	3,200 —	3,600 —				
358	Kirchheiner, V.	25/10 74	1/12 03	1/1 07					X			1/6 18	Ryesgade	36	
359	Kirkegaard, M.	3/8 73	1/9 10	1/1 14					X			1/10 19	Larslejstr.	36	
360	Kjær, C. G., Gymnastikl.	21/11 71	1/12 12	1/1 16				X				1/5 19	Sundbyøst., Dagarbsk. C.	40	
361	Kjær, E. J.	22/4 85	1/8 08	1/1 12			X					1/4 18	Baadsmdst.	36	
362	Kjær, F. C. M.	18/12 83	1/4 10	1/1 14			X					1/9 18	Charlotteg.	36	
363	Kjær, M. K.	22/7 78	1/10 07	1/1 11						X		1/9 20	Hillerødg.	36	
364	Kjærgaard, K. L.	18/2 84	1/10 10	1/1 14			X					1/11 18	Stevnsgade	36	
365	Knudsen, H. P.	25/8 52	.....	1/5 02							X		Sundbyøst.	36	
366	Knudsen, P. C.	15/6 74	1/11 04	1/1 08							X		Ø. Gasværk	36	
367	Knudsen, P. S.	23/12 65	15/8 86	1/1 92							X		Vibenhus	36	Viceinsp. d. 1. Sept. 1902
368	Kobbernagel, A. A.	20/3 77	1/3 00	1/1 05						X		1/3 19	Ø. Gasværk	36	
369	Kock, P. M. K.	9/8 74	1/2 00	1/1 05							X		Hillerødg.	36	Viceinsp. d. 1. Aug. 1915
370	Kofod, J. O.	17/1 82	1/4 09	1/1 13			X					1/6 19	Stevnsgade	36	
371	Kongsbo, G. H., Sangl.	24/5 81	1/12 12	1/1 17		X						1/4 19	Hindegade, Vibenhus	37	
372	Kongsted, O. V., Gymnastikl.	30/7 78	1/1 15	1/1 18		X						1/1 21	Matthæusg., Ny Carlsbv., Valby, Vigerslev	36	
373	Korse, J. H.	2/5 64	1/10 90	1/1 97							X		Øhlenschlg.	36	
374	Korsholm, J. J., Sløjdl.	19/1 54	1/11 95	1/1 00							X		Ny Carlsbv.	36	
375	Krenchel, C. G.	8/5 53	1/1 93	1/1 98							X		Ny Carlsbv.	36	
376	Kristensen, H.	26/10 59	1/3 85	1/1 90							X		Enghavepl.	36	
377	Kristensen, J. J. N.	4/12 70	15/8 96	1/1 01							X		Kapelvej	36	Viceinsp. d. 1. Oktb. 1913
378	Kristensen, K. L. R. I.	10/2 83	1/4 11	1/1 15				X				1/12 19	Førstel. ved Dagarbejdsk. i Stevnsgade 1/8 1915. Fri Station.		
379	Kristensen, K. N.	31/3 68	1/12 91	1/1 98							X		Vognmdsm.	37	
380	Kristensen, N. K.	3/6 59	1/8 90	1/1 96							X		Enghavevej	36	

Løbe-Nr.	Navn	Født	Ansat	Fast ansat	Løntrin							Oprykning paa næste Løntrin	Skole	Timetal	Anmærkn.
					1,600 Kr.	1,900 —	2,200 —	2,500 —	2,800 —	3,200 —	3,600 —				
381	Krogsgaard, A. M. R.	5/12 69	16/8 95	1/1 00							X		Raadmdsg.	36	
382	Kromann, R. C., Gymnastikl.	29/4 82	1/4 11	1/1 15			X					1/8 20	Øresundsv.	36	
383	Kryger-Jensen, J. O. P.	24/11 74		1/5 02							X		Bispebjerg	36	
384	Kube, C. L.	27/11 90	1/4 13	1/1 17		X						1/1 2	Larslejstr.	36	
385	Kyng, J. P.	15/3 67	1/10 95	1/1 00							X		Enghavepl.	36	Viceinsp. d. 1. April 1917
386	Kyrre, H. P.	22/9 85	1/10 07	1/1 11			X					1/9 18	Enghavevej	36	
387	Køhl, S. J. E.	25/5 78	10/11 02	1/1 07						X		1/6 20	Suhmsgade	38	
388	Køllgaard, H. N.	17/11 81	1/9 06	1/1 10				X				1/7 18	Øhlenschlg., Brønshøj	37	
389	Lampe, H. P., Sangl.	8/7 50	1/6 95	1/1 03							X		Ryesgade, Ø. Gasværk	36	
390	Lange, A. B., Tegnel.	17/2 75	1/4 12	1/1 16		X						1/4 18	Sølvgade	36	
391	Larnøe, A. O.	10/12 75	1/5 03	1/1 07						X		1/1 20	Nørre Allé	36	Viceinsp. d. 1. April 1914
392	Larsen, A. A.	5/12 77	1/11 02	1/1 07						X		1/5 20	Østerrigsg.	36	
393	Larsen, C. A.	4/8 71	1/10 99	1/1 04							X		Maria Krkpl.	36	
394	Larsen, C. C. S.	27/8 87	1/4 10	1/1 14			X					1/8 20	Haderslevg.	36	
395	Larsen, C. H.	4/6 68	1/3 91	1/1 98							X		Helligkorsk.	36	Viceinsp. d. 1. Jan. 1911
396	Larsen, H. C.	13/12 45	1/12 77	1/1 82							X		Øhlenschlg.	36	Viceinsp. d. 1. Aug. 1885
397	Larsen, H. J., Sangl.	16/2 71	1/4 10	1/1 14			X					1/4 19	Holsteinsg.	36	
398	Larsen, H. K., Tegnel.	27/7 78	1/4 09	1/1 14			X					1/4 19	Brønshøj	36	
399	Larsen, H. V.	20/8 86	1/1 12	1/1 15			X					1/6 20	Stevnsgade	36	
400	Larsen, J. V.	31/7 74	20/8 00	1/1 05						X		1/7 18	Hindegade	37	
401	Larsen, K.	31/8 85	1/10 09	1/1 13			X					1/8 18	Valby	36	
402	Larsen, K. E.	10/8 86	1/6 08	1/1 12			X					1/8 19	Maria Krkpl.	36	
403	Larsen, O.	1/9 87	1/4 12	1/1 16			X					1/9 20	Nørre Allé	36	
404	Larsen, O. W.	4/10 85	1/1 10	1/1 13			X					1/11 18	Haderslevg.	36	
405	Larsen, V.	27/10 85	1/4 10	1/1 14			X					1/6 20	Holsteinsg.	36	
406	Larsen, V. C. N.	17/8 65	1/3 85	1/1 91							X		Husumg., Raadmdsg.	36	

Løbe-Nr.	Navn	Født	Ansat	Fast ansat	Løntrin							Oprykning paa næste Løntrin	Skole	Timetal	Anmærkn.
					1,600 Kr.	1,900 —	2,200 —	2,500 —	2,800 —	3,200 —	3,600 —				
407	Lasthein, A. M.	1/6 88	1/10 10	1/1 14		X						1/6 18	Enghavevej	36	
408	Laursen, L. C.	20/8 59	14/8 94	1/1 00							X		Holsteinsg.	38	
409	Laursen, R.	8/11 56	15/8 81	1/1 85							X		Nansensg.	36	Viceinsp. d. 1. Aug. 1894
410	Laustrup, J. M.	6/9 87	1/5 13	1/1 17		X						1/6 19	Enghavepl.	36	
411	Leopold, L. J. F.	11/4 56	15/8 82	1/1 86							X		Gasværksv.	36	
412	Lerche, A.	1/10 88	1/10 14	1/1 18	X							1/6 18	Ø. Gasværk	38	
413	Liebetrau, G. T. O. E., Gymnastikl.	1/9 63	1/1 91	1/1 05							X		Forhhamv.	36	
414	Liebetrau, P. H.	29/9 90	1/5 14	1/1 18	X							1/6 18	Sundholm	37	
415	Liljenborg, J. C. A., Gymnastikl.	1/3 73	1/4 08	1/1 12				X				1/4 20	Vibenshus	36	
416	Lindgreen, C. S., Krigsassessor, Dbm., Gymnastikl.	17/10 47	9/4 85	1/1 99							X		Kapelvej	36	
417	Lindholm, P. W. P.	22/5 56	18/8 84	1/1 88							X		Prinsesseg.	36	
418	Lomborg, M. J. A. S.	22/9 63	15/8 92	1/1 98							X		St. Hansg.	36	Tilsynsf. L.v. Skolen paa St. Hans Torv
419	Lorentzen, J. P. C., Krigsassessor, Dbm., Gymnastikl.	7/1 52	1/4 82	1/1 00							X		Baadsmdst.	36	
420	Lund, H. G. H.	6/10 63	1/10 87	1/1 93							X		Bispebjerg	36	Viceinsp. d. 1. Jan. 1906
421	Lund, J. C. V.	25/10 63	15/8 92	1/1 98							X		Øhlenschlg.	36	
422	Lund, J. F.	11/4 85	1/10 12	1/1 16		X						1/6 18	Vognmdsm.	36	
423	Lund, V. C., Tegnel.	28/3 68	20/8 00	1/1 06						X		1/5 19	Suhmsgade, Helligkorsk.	37	
424	Lundegaard, L., Sangl.	22/7 72	1/12 12	1/1 17		X						1/4 19	Larslejstr., Vognmdsm., Suhmsgade	38	
425	Lundgren, K. A. N.	8/5 79	1/10 14	1/1 18	X							1/6 18	Ny Carlsbgv.	36	
426	Lundqvist, A. L.	6/9 85	1/10 10	1/1 14			X					1/6 19	Nørre Allé	37	
427	Lynge, V.	16/11 64	15/8 89	1/1 95							X		Prinsesseg.	36	
428	Løber, J. P.	15/5 76	1/12 02	1/1 07						X		1/8 19	Baadsmdstr.	36	Viceinsp. d. 1. Oktb. 1913
429	Madsen, J. A. V. D., Sangl.	11/3 75	1/4 10	1/1 14			X					1/4 19	Hindegade, Brønshøj	37	

Løbe-Nr.	Navn	Født	Ansat	Fast ansat	Løntrin 1,600 Kr.	1,900 —	2,200 —	2,500 —	2,800 —	3,200 —	3,600 —	Oprykning paa næste Løntrin	Skole	Timetal	Anmærkn.
430	Madsen, M. A. M.	8/5 77	1/10 06	1/1 10					X			1/1 20	Frsundsvej	36	
431	Madsen, M. P.	3/1 58	15/8 82	1/1 87							X		Vigerslev	36	Viceinsp. d. 1. Aug. 1895
432	Madsen, O. M. K.	28/9 88	1/5 11	1/1 15		X						1/9 18	Charlotteg.	36	
433	Madsen, P. C., Gymnastikl.	18/9 63	1/6 04	1/1 10				X				1/4 18	Haderslevg.	36	
434	Magnussen, O. E. C.	20/1 61	15/8 88	1/1 94							X		Øresundsvej	36	Viceinsp. d. 1. Maj 1902
435	Malmfred, K. A., Gymnastikl.	19/5 75	1/4 08	1/1 12				X				1/4 20	Helligkorsk.	36	
436	Mathiasen, V.	12/1 88	1/10 13	1/1 17		X						1/6 20	Sundholm	37	
437	Mathiesen, M.	16/9 63	15/8 85	1/1 89							X		Randersg.	36	
438	Mathiesen, V. A.	2/6 74	1/1 06	1/1 09					X			1/11 19	Nansensg.	36	
439	Meier, C. A.	5/10 58	1/10 85	1/1 91							X		Vibenshus	36	
440	Meklenborg, H. C. P.	15/6 71	1/5 01	1/1 06							X		Helligkorsk.	36	
441	Mikkelsen, J. P. I.	27/7 70	15/8 92	1/1 98							X		Frsundsvej	36	Viceinsp. d. 1. Marts 1912
442	Mikkelsen, O. C., Sangl.	2/11 68	15/8 98	1/1 07						X		1/5 20	Enghavepl.	36	
443	Mogensen, H. I.	21/4 71	1/8 91	1/1 01							X		Forchhamv.	37	
444	Morsing, P. K.	3/3 90	1/1 15	1/1 18		X						1/3 20	Holsteinsg.	36	
445	Mortensen, O. C.	26/11 65	1/3 98	1/1 03							X		Gasværksv.	36	
446	Mortensen, P. A., Gymnastikl.	26/2 72	1/4 09	1/1 13			X					1/4 18	V. Voldgade, Tietgensg.	36	
447	Mosdal, P. S.	30/12 60	15/8 90	1/1 97							X		Nansensg.	37	
448	Mousten, J.	16/9 79	1/4 09	1/1 13				X				1/6 20	Hillerødg.	36	
449	Mund, A. J. J. J.	27/7 85	1/4 09	1/1 13			X					1/7 18	Enghavepl.	36	
450	Munk, C. B. S.	3/10 60	15/8 96	1/1 01							X		Sundbyøster	36	
451	Müller, G. G. K. E.	2/6 88	1/9 13	1/1 17		X						1/6 20	Østerrigsg	36	
452	Müller Geiel, L. C.	7/9 63	1/12 86	1/1 92							X		Sundholm	36	Viceinsp. d. 1. April 1907
453	Mølgaard, T. F. H., Kaptajn, Dbm., R. af D., Gymnastikl.	21/6 52	1/5 77	1/1 03							X		Ø. Farimgg.	36	
454	Møller, A. C.	1/3 74	12/8 04	1/1 08						X		1/1 20	Vognmdsm.	37	
455	Møller, C. J.	6/10 57	15/8 88	1/1 94							X		Vibenshus	36	

Løbe-Nr.	Navn	Født	Ansat	Fast ansat	Løntrin							Oprykning paa næste Løntrin	Skole	Timetal	Anmærkn.
					1,600 Kr.	1,900 —	2,200 —	2,500 —	2,800 —	3,200 —	3,600 —				
456	Møller, E.	1/4 86	1/4 09	1/1 13			X					1/4 19	Jagtvej	36	
457	Møller, F. O. K.	22/11 85	1/10 08	1/1 12			X					1/11 18	Gasværksv.	36	
458	Møller, H. C. V.	16/12 75	.....	1/5 02							X		Brønshøj	36	
459	Møller, O. P. T.	21/10 85	1/4 10	1/1 14			X					1/10 18	Holsteinsg.	37	
460	Nehm, J. M.	23/3 53	1/1 86	1/1 90							X		Nørre Allé	37	
461	Nehm, N. P. J.	25/1 61	1/3 81	1/1 86							X		Ø. Gasværk	36	Viceinsp. d. 1. Aug. 1897
462	Nellemose, J. C., Gymnastikl.	16/3 50	1/12 84	1/1 03							X		Matthæusg.	36	
463	Nielsen, A.	18/9 89	1/11 14	1/1 18		X						1/10 19	Tietgensg.	36	
464	Nielsen, A. J. P.	28/2 68	1/10 04	1/1 08							X		Raadmdsg.	36	
465	Nielsen, A. K.	24/3 88	1/5 13	1/1 17		X						1/9 18	Vognmdsm.	36	
466	Nielsen, A. R. V.	23/10 77	.....	1/1 05						X		1/10 19	Brønshøj	36	
467	Nielsen, C. C. I.	28/3 56	1/4 82	1/1 86							X		Haderslevg.	36	Viceinsp. d. 1. Aug. 1898
468	Nielsen, E.	3/1 76	12/8 03	1/1 07						X		1/9 19	Sjællandsg.	36	
469	Nielsen, E. A.	3/10 87	1/4 13	1/1 17		X						1/6 20	Stevnsgade	36	
470	Nielsen, E. K.	24/8 85	1/4 09	1/1 13			X					1/8 18	Gasværksv.	36	
471	Nielsen, F. V.	8/12 63	15/8 93	1/1 98							X		Ø. Gasværk	36	
472	Nielsen, H. A.	8/11 83	1/11 06	1/1 10				X				1/11 19	Ø. Gasværk	36	
473	Nielsen, H. F.	23/12 61	15/8 92	1/1 98							X		Ny Carlsbv.	36	
474	Nielsen, H. P.	18/10 63	1/3 92	1/1 98							X		Matthæusg.	36	
475	Nielsen, J. J.	12/2 78	1/5 02	1/1 07						X		1/3 20	Bispebjerg	36	
476	Nielsen, J. N. T.	21/3 65	1/3 93	1/1 98							X		Enghavevej	36	
477	Nielsen, J. P., Gymnastikl.	4/6 59	1/10 87	1/1 99							X		Ryesgade	36	
478	Nielsen, K. M.	10/9 90	1/6 12	1/1 16		X						1/9 20	Tietgensg.	36	
479	Nielsen, L. P.	31/8 61	1/9 96	1/1 01							X		Holsteinsg.	36	
480	Nielsen, M.	31/3 76	1/10 97	1/1 11				X				1/9 18	Hillerødg.	36	
481	Nielsen, M.	13/2 82	1/4 14	1/1 18		X						1/12 18	Frsundsvej	36	
482	Nielsen, M. B. W.	4/7 85	1/9 11	1/1 15			X					1/6 19	Østerrigsg.	36	

Løbe-Nr.	Navn	Født	Ansat	Fast ansat	Løntrin 1,600 Kr.	1,900 —	2,200 —	2,500 —	2,800 —	3,200 —	3,600 —	Oprykning paa næste Løntrin	Skole	Timetal	Anmærkn.
483	Nielsen, M. D., Gymnastikl.	17/3 66	1/4 10	1/1 14			X					1/4 19	Ø. Gasværk, Vognmdsm.	36	
484	Nielsen, M. L.	5/4 70	1/5 02	1/1 07							X		Stevnsgade	36	
485	Nielsen, N. A.	14/8 66	.....	1/5 02							X		Valby	36	
486	Nielsen, N. P.	11/8 88	1/4 10	1/1 14		X						1/8 18	Jagtvej	36	
487	Nielsen, N. R., Tegnel.	17/9 58	15/8 90	1/1 99							X		Jagtvej, Raadmdsg.	36	
488	Nielsen, R.	12/3 67	15/8 92	1/1 98							X		Kapelvej	36	
489	Nielsen, T. M. R.	5/11 64	1/4 87	1/1 92							X		Ny Carlsbv.	36	Viceinsp. d. 1. Maj 1910
490	Nielsen, V. I.	18/12 88	1/4 11	1/1 15		X						1/12 18	Brønshøj	36	
491	Nissen, H. C.	19/1 59	1/9 85	1/1 89							X		Ø. Farimgg.	36	
492	Nissen, S.	27/4 70	15/8 97	1/1 03							X		Husumgade	36	
493	Nordbo, J.	4/6 64	14/8 99	1/1 04							X		Enghavepl.	36	
494	Nybo, M.	13/10 76	1/11 10	1/1 14				X				1/12 20	Bispebjerg	24	
495	Nygaard, L. L.	15/4 88	1/10 13	1/1 17		X						1/10 18	Kapelvej	36	
496	Nyholm, C. C.	6/12 71	15/8 97	1/1 02							X		Ryesgade	36	
497	Nylén, N. A. M., Sangl.	18/2 76	1/4 08	1/1 12				X				1/4 20	H.Tavsensg.	36	
498	Nystad, N. V. T.	26/10 87	4/10 09	1/1 13			X					1/10 20	H.Tavsensg.	36	
499	Nørgaard, H. P.	25/2 67	1/5 02	1/1 07						X		1/7 18	Vibenshus	36	
500	Nørgaard, P. J.	26/7 61	.....	1/5 02							X		Sundbyøst.	36	
501	Nørlyng, S. F.	31/7 77	15/5 03	1/1 07						X		1/8 20	Valby	36	
502	Nørlyng, T. A.	20/2 80	1/5 05	1/1 09					X			1/6 19	Øresundsv.	36	
503	Nørlyng, V.	13/7 87	1/4 12	1/1 16			X					1/7 20	Vognmdsm.	37	
504	Nøsted, C. T.	3/9 85	1/4 10	1/1 14			X					1/6 20	Øhlenschlg.	37	
505	Nøsted, V. J.	3/10 88	1/11 12	1/1 16		X						1/10 18	St. Hansg.	36	
506	Ohlsen, L. M. N.	25/2 75	1/4 06	1/1 10						X		1/7 19	Frsundsvej	36	
507	v. Oldenburg, C. A.	18/5 65	1/5 04	1/1 08					X			1/9 18	Frsundsvej	36	
508	Olsen, F. M., Gymnastikl.	5/11 81	1/4 08	1/1 12				X				1/4 20	Vigerslev	36	

Løbe-Nr.	Navn	Født	Ansat	Fast ansat	Løntrin 1,600 Kr.	1,900 —	2,200 —	2,500 —	2,800 —	3,200 —	3,600 —	Oprykning paa næste Løntrin	Skole	Timetal	Anmærkn.
509	Olsen, H.	13/2 72	1/9 97	1/1 02							X		Ø. Farimgg.	36	
510	Olsen, J. K.	4/3 88	1/4 10	1/1 14		X						1/3 18	V.Voldgade	36	
511	Olsen, J. P.	17/12 69	1/12 90	1/1 97							X		Matthæusg.	36	
512	Olsen, K. V. K.	13/2 78	1/3 01	1/1 06						X		1/2 20	Tietgensg.	36	Viceinsp. d. 1. Okt .1915
513	Olsen, L. H.	22/12 69	1/5 02	1/1 07						X		1/8 19	Ryesgade	36	
514	Olsen, L. P.	27/12 74	15/8 98	1/1 03							X		Ø. Gasværk	36	
515	Olsen, L. P.	23/2 86	1/4 13	1/1 17			X					1/3 19	Sundbyøst.	36	
516	Olsen, N. P.	19/12 63	1/3 88	1/1 94							X		Ø. Farimgg.	36	
517	Olsen, V. H. B.	8/4 83	1/4 13	1/1 17			X					1/9 20	Hillerødg.	36	
518	Ottesen, A. T. S. Tegnel.	8 10 74	1/5 02	1/1 07						X		1/5 20	Ø. Gasværk	37	
519	Otto, K. V.	1/5 85	1/4 11	1/1 15			X					1/9 18	Brønshøj	36	
520	Palmø, K. E.	6/5 83	1/10 09	1/1 13				X				1/1 20	Vibenshus	36	
521	Palsgaard, M. P. M.	7/1 74	1/4 07	1/1 11					X			1/6 18	Øresundsvej	36	
522	Parding, A. M. K.	24/11 75	1/5 02	1/1 07						X		1/2 19	Enghavevej	36	
523	Parner,E.H.,Løjtn.,Gymnastikl.	25/9 79	1/4 07	1/1 12				X				1/4 20	Sølvgade	36	
524	Paustian, C. H. O., Tegnel.	4/7 52	1/1 83	1/1 99							X		Nansensg., Helligkorsk.	36	
525	Pedersen, A. F. K.	18/2 89	1/1 12	1/1 15		X						1/2 19	Vognmdsm.	37	
526	Pedersen, A. G.	29/7 72	15/10 00	1/1 05							X		Vigerslev	36	
527	Pedersen, A. H.	9/10 75	1/5 02	1/1 07							X		Øresundsvej	36	
528	Pedersen, A. M.	21/5 82	1/4 08	1/1 12				X				1/6 18	Sundholm	36	
529	Pedersen, A. W.	30/3 87	1/5 13	1/1 17			X					1/5 20	Randersg.	36	
530	Pedersen, H. P.	16/6 88	1/4 12	1/1 16		X						1/6 18	Brønshøj	36	
531	Pedersen, K.	9/3 61	1/9 82	1/1 87							X		Øhlenschlg.	36	
532	Pedersen, M.	17/5 65	15/8 92	1/1 98							X		Helligkorsk.	36	
533	Pedersen, M. J.	8/8 80	12/8 03	1/1 07					X			1/1 19	V.Voldgade	36	
534	Pedersen, O. L. E.	16/7 84	1/4 08	1/1 12				X				1/7 20	Ny Carlsbv.	36	

Løbe Nr.	Navn	Født	Ansat	Fast ansat	Løntrin							Oprykning paa næste Løntrin	Skole	Timetal	Anmærkn.
					1,600 Kr.	1,900 —	2,200 —	2,500 —	2,800 —	3,200 —	3,600 —				
535	Pedersen, P. A.	11/11 61	1/4 87	1/1 92							X		Raadmdsg.	36	
536	Pedersen, P. J.	8/4 70	1/3 96	1/1 01							X		Øhlenschlg.	36	
537	Pedersen, P. J.	28/4 78	1/4 08	1/1 12						X		1/10 20	Vognmdsm.	36	
538	Pedersen, P. M.	7/7 66	16/9 90	1/1 97							X		Holsteinsg.	36	Viceinsp. d. 1. April 1913
539	Pedersen, R. H., Dr. phil.	17/6 70	15/8 92	1/1 98							X		Raadmdsg.	36	
540	Pedersen, S.	18/6 64	14/8 94	1/1 99							X		Gasværksv.	36	
541	Pedersen, T. W.	7/9 89	1/9 14	1/1 18		X						1/4 20	Østerrigsg.	36	
542	Permin, J. M.	8/2 51	.....	1/5 02							X		Valby	27	
543	Petersen, C. C., Gymnastikl.	1/11 78	1/1 12	1/1 15			X					1/1 21	Prinsesseg., Baadsmdstr.	37	
544	Petersen, C. F. L.	15/11 63	15/8 90	1/1 97							X		Gasværksv.	36	
545	Petersen, C. G.	23/11 68	15/8 89	1/1 95							X		Ø. Farimgg.	36	
546	Petersen, C. L.	13/12 87	1/9 12	1/1 16			X					1/12 20	Kapelvej	36	
547	Petersen, E. W.	19/7 81	1/10 07	1/1 11				X				1/3 19	Valby	36	
548	Petersen, G. V.	21/2 88	1/10 12	1/1 16		X						1/10 18	Sjællandsg.	36	
549	Petersen, H., Gymnastikl.	19/9 82	1/4 08	1/1 12				X				1/4 20	Ny Carlsbv.	36	
550	Petersen, H. A., Gymnastikl.	16/4 74	1/4 12	1/1 16		X						1/7 18	Brønshøj	36	
551	Petersen, J. C.	26/10 66	1/3 00	1/1 05							X		Raadmdsg.	36	
552	Petersen, J. P.	29/9 69	.....	1/5 02							X		Øresundsvej	36	
553	Petersen, L. E. G.	17/11 85	1/4 13	1/1 17		X						1/3 18	Hindegade	38	
554	Petersen, O. H.	15/7 75	20/8 00	1/1 05						X		1/2 18	Suhmsgade	37	
555	Petersen, P. A. H., Sangl.	14/12 48	14/8 71	1/1 99							X		Larslejstr., Nansensg.	36	
556	Petersen, V. E.	11/9 68	1/3 90	1/1 96							X		Vibenshus	38	
557	Petersen, V. H. D. H.	24/9 70	1/11 99	1/1 04							X		Nansensg.	36	
558	Poulsen, A.	17/2 87	1/1 12	1/1 15			X					1/2 20	Østerrigsg.	36	
559	Poulsen, A. H. O.	27/9 86	1/4 10	1/1 14			X					1/9 19	Sundholm	36	
560	Prip, J.	16/3 88	1/4 14	1/1 18		X						1/4 19	Helligkorsk.	36	
561	Rafaelsen, P. M.	5/4 85	1/10 09	1/1 13			X					1/7 18	Vigerslev	38	

Løbe Nr.	Navn	Født	Ansat	Fast ansat	Løntrin 1,600 Kr.	1,900 —	2,200 —	2,500 —	2,800 —	3,200 —	3,600 —	Oprykning paa næste Løntrin	Skole	Timetal	Anmærkn.
562	Rafaelsen, R. P.	14/11 80	15/5 06	1/1 10					X			1/6 20	Enghavepl.	36	
563	Ramlev, K. M. H.	21/6 89	1/4 12	1/1 16		X						1/6 19	Ryesgade	36	
564	Rangel-Nielsen, E. C.	2/9 72	14/8 99	1/1 04							X		Brønshøj	36	Viceinsp. d. 1. April 1912
565	Ranvig, J. P.	31/7 64	1/3 99	1/1 04							X		Haderslevg.	36	
566	Rasmussen, A. S.	19/9 87	1/10 11	1/1 15			X					1/9 20	Ø. Farimgg.	36	
567	Rasmussen, C. M., Tegnel.	17/11 68	15/8 98	1/1 05						X		1/8 18	H.Tavsensg.	36	
568	Rasmussen, H. C. V., Sangl.	27/5 70	15/8 97	1/1 03							X		Kapelvej, Sjællandsg.	36	
569	Rasmussen, H. P.	20/7 60	1/11 84	1/1 99							X		Ny Carlsbv.	36	
570	Rasmussen, H. P.	22/8 66	15/8 88	1/1 96							X		H.Tavsensg.	36	
571	Rasmussen, J.	21/6 61	1/9 89	1/1 96							X		Sjællandsg.	36	
572	Rasmussen, J. F. P.	6/7 82	1/4 07	1/1 11				X				1/10 18	Brønshøj	36	
573	Rasmussen, J. P., Krigsassessor, Dbm., Gymnastikl.	21/8 55	1/8 86	1/1 00							X		Ryesgade	36	
574	Rasmussen, J. P., Gymnastikl.	31/5 59	1/6 87	1/1 01							X		Sjællandsg.	36	
575	Rasmussen, K. A.	20/8 88	1/10 10	1/1 14		X						1/8 18	Hillerødg.	36	
576	Rasmussen, M. T. K., Gymnastikl.	12/9 76	1/4 09	1/1 13			X					1/4 18	Hillerødg.	37	
577	Rasmussen, P. A.	16/10 70	1/4 00	1/1 05							X		Bispebjerg	36	
578	Rasmussen, P. T. M.	15/2 91	1/4 14	1/1 18	X							1/2 18	Enghavevej	36	
579	Rasmussen, R. P. C.	1/5 78	1/1 13	1/1 16		X						1/6 20	Øhlenschlg.	38	
580	Rasmussen, V. F., Gymnastikl.	21/7 79	1/4 08	1/1 12				X				1/4 20	Ø. Farimgg.	36	
581	Rathje, H. V. A.	14/5 89	1/4 13	1/1 17		X						1/5 19	Dagarbsk., Chrhavn	36	1. Lærer ved Dagarbdssk. paa Chrhavn. Fri Station.
582	Reimer, H. H.	2/3 75	1/5 03	1/1 07						X		1/11 19	Matthæusg.	36	
583	Remmer, H. V.	4/4 76	1/3 00	1/1 05						X		1/4 18	Ryesgade	36	
584	Remmer, J. P.	7/3 67	1/3 90	1/1 96							X		Holsteinsg.	36	
585	Robdrup, A.	12/2 70	1/9 95	1/1 00							X		Forchhamv.	37	
586	Rostgaard-Nielsen, A. F. O. C.	16/1 69	1/5 02	1/1 07						X		1/2 19	Haderslevg.	36	

Løbe-Nr.	Navn	Født	Ansat	Fast ansat	Løntrin 1,600 Kr.	1,900 —	2,200 —	2,500 —	2,800 —	3,200 —	3,600 —	Oprykning paa næste Løntrin	Skole	Timetal	Anmærkn.
587	Rune, H. J. M.	7/4 64	1/9 96	1/1 01							X		Haderslevg.	36	
588	Røgind, C. F. L., Tegnel.	16/7 71	1/4 09	1/1 13			X					1/4 18	Sundbyøst.	36	
589	Rønbæk, N. P.	29/12 79	1/4 12	1/1 16				X				1/1 21	Forchhamv.	36	
590	Rønne, H. P. F.	18/3 89	1/4 13	1/1 17		X						/4 19	Enghavevej	36	
591	Saabye, B. M. L.	23/9 86	1/4 09	1/1 13			X					1/9 19	H.Tavsensg.	36	
592	Sandberg, A., Sangl.	8/4 64	15/8 86	1/1 99							X		Husumg., Charlotteg.	36	
593	Sarauw, C. L., Tegnel.	20/4 82	1/9 10	1/1 14			X					1/9 19	V.Voldgade, Stevnsgade	36	
594	Schad, J. L. H.	13/2 61	15/8 91	1/1 98							X		Ny Carlsbv.	36	
595	Scharti, C. V.	7/10 87	1/4 14	1/1 18	X							1/6 18	MariaKrkpl.	36	
596	Schepelern, V. E.	9/11 80	1/5 08	1/1 12				X				1/9 19	Sjællandsg.	36	
597	Scheuer, M. K.	30/4 63	1/9 92	1/1 98							X		Ryesgade	36	
598	Schiellerup, J. F. V.	13/7 58	1/5 84	1/1 89							X		Ny Carlsbv.	36	
599	Schiott, A. E.	12/1 91	1/4 14	1/1 18		X						1/1 21	H.Tavsensg.	38	
600	Schlünz, A. V., Sangl.	27/3 65	1/1 08	1/1 11				X				1/1 20	Ryesgade	36	
601	Schlägelberger, C. B.	26/6 66	15/8 90	1/1 97							X		Holsteinsg.	36	
602	Schlätzer, E. G.	2/6 89	1/9 11	1/1 15		X						1/6 19	Bispebjerg	36	
603	Schmidt, C. C.	17/1 47	13/2 73	1/1 78							X		Nørre Allé	36	
604	Schmidt, C. H. F., Tegnel.	27/4 58	1/12 86	1/1 99							X		Randersg., Vibenshns	36	
605	Schmidt, O. K. J.	27/4 77	1/5 01	1/1 06						X		1/4 19	Ø. Gasværk	36	
606	Schultz, A.	24/12 80	1/1 08	1/1 11				X				1/9 18	Suhmsgade	37	
607	Schwensen, H. I., Tegnel.	31/8 75	1/4 09	1/1 13			X					1/4 18	Vognmdsm.	36	
608	Seidenfaden, E.	26/5 83	1/4 07	1/1 11				X				1/5 19	Kapelvej	36	
609	Senstius, G. J.	23/11 56	1/3 82	1/1 86							X		Vibenshus	36	
610	Sewerin, R. L.	31/7 71	15/8 97	1/1 02							X		Suhmsgade	36	
611	Sillasen, P. T.	11/8 70	15/8 93	1/1 98							X		Nørre Allé	36	
612	Simonsen, J.	11/2 68	1/3 93	1/1 98							X		Raadmdsg.	36	

Løbe-Nr.	Navn	Født	Ansat	Fast ansat	Løntrin							Oprykning paa næste Løntrin	Skole	Timetal	Anmærkn.
					1,600 Kr.	1,900 —	2,200 —	2,500 —	2,800 —	3,200 —	3,600 —				
613	Sivgaard, N.	11/12 74	1/10 06	1/1 10						X		1/9 20	Vigerslev	36	
614	Skancke, K. E.	17/6 91	1/5 14	1/1 18	X							1/6 18	Øresundsvej	36	
615	Skjerninge, E.	30/6 87	1/1 10	1/1 13			X					1/6 20	Hillerødg.	36	
616	Skovsø, L. A. O., Sangl.	18/8 62	1/5 02	1/1 08					X			1/5 19	Øresundsvej	38	
617	Smith, H.	7/3 87	1/5 10	1/1 14			X					1/3 20	Bispebjerg	36	
618	Smith, J. H. A.	8/12 88	1/6 11	1/1 15		X						1/12 18	Sjællandsg.	38	
619	Smitt, E.	15/12 78	1/4 10	1/1 14					X			1/8 20	Bispebjerg	36	
620	Smitt, H. V.	1/4 88	1/10 10	1/1 14		X						1/4 18	Hillerødg.	36	
621	Sorterup, V. S.	8/3 74	1/9 98	1/1 03							X		Tietgensg.	36	
622	Speich, A. F., Gymnastikl.	21/2 56	1/7 85	1/1 02							X		Prinsesseg.	36	
623	Stage, C. F.	9/8 63	1/3 97	1/1 02							X		Baadsmdstr.	36	
624	Stahlschmidt, G. C. V.	11/7 82	1/4 09	1/1 13				X				1/1 20	Matthæusg.	36	
625	Stampe, A. V. T.	26/6 69	14/8 94	1/1 99							X		Ø. Farimgg.	36	
626	Stangerup, A. W.	18/8 80	15/10 06	1/1 10				X				1/8 18	Sundholm	36	
627	Starup, E. L.	28/12 71	1/8 96	1/4 08							X		Forchhamv.	37	
628	Steners, P. C.	21/12 64	1/1 87	1/1 92							X		Dronningg.	36	Viceinsp. d. 1. April 1906
629	Stenfeldt-Nielsen, Aa. E., Sangl.	12/7 73	1/4 12	1/1 16		X						1/4 18	St. Hansg., Raadmdsg.	36	
630	Stenfeldt-Nielsen, N. C.	26/7 63	1/3 88	1/1 94							X		Tietgensg.	36	
631	Stenfeldt-Nielsen, O. C.	26/11 55	15/8 76	1/1 84							X		Gasværksv.	36	
632	Stephensen, H. J.	15/5 70	1/5 01	1/1 06						X		1/5 18	Maria Krkpl.	36	
633	Stokkebye, E.	4/9 82	1/3 12	1/1 16			X					1/3 20	St. Hansg., Nørre Allé	36	
634	Storm, A. G. P., Gymnastikl.	8/4 75	1/1 12	1/1 15			X					1/1 21	Øresundsvej	36	
635	Stripp, H. C.	5/1 70	20/8 00	1/1 05							X		Baadsmdstr.	36	
636	Stryhn, H. C.	11/12 66	1/9 95	1/1 00							X		Haderslevg.	36	
637	Suhr, L. A. A.	15/5 84	1/5 08	1/1 12				X				1/5 20	Jagtvej	36	
638	Svane, G. H. P., Gymnastikl.	30/7 76	1/4 08	1/1 12				X				1/4 20	Charlotteg.	36	

Løbe-Nr.	Navn	Født	Ansat	Fast ansat	Løntrin 1,600 Kr.	1,900 —	2,200 —	2,500 —	2,800 —	3,200 —	3,600 —	Oprykning paa næste Løntrin	Skole	Timetal	Anmærkn.
639	Svane, G. J.	29/11 91	1/10 13	1/1 17	X							1/11 18	St. Hansg.	36	
640	Svendsen, A. E.	24/12 52	1/9 89	1/1 96							X		Nørre Allé	36	
641	Svendsen, J. P.	14/5 58	1/3 85	1/1 88							X		Gasværksv.	36	Viceinsp. d. 1. Marts 1905
642	Sverrild, H. O.	17/10 87	1/4 13	1/1 17		X						1/6 19	Stevnsgade	36	
643	Swendsen, C. E. K. M.	12/9 84	1/4 09	1/1 13			X					1/6 19	Vognmdsm.	36	
644	Søby, C. E.	28/8 75		1/5 02							X		Øresundsvej	36	
645	Søby, N. C.	28/8 87	1/6 12	1/1 16		X						1/6 19	Tietgensg.	36	
646	Søe, M. P. M.	28/8 58	1/10 84	1/1 88							X		V. Voldgade	36	
647	Søgaard, J. P. J.	13/5 78	20/8 00	1/1 05						X		1/1 20	Øhlenschlg.	36	
648	Søgaard, O. M. J.	11/12 85	1/5 07	1/1 11			X					1/12 18	Tietgensg.	36	
649	Søndergaard, H. J.	11/1 74	1/3 97	1/1 02							X		Ø. Farimgg.	36	Viceinsp. d. 1. April 1914
650	Søndergaard, L. P.	4/1 86	1/4 08	1/1 12			X					1/1 19	Østerrigsg.	36	
651	Sørensen, H. C.	10/1 87	1/1 12	1/1 15			X					1/1 20	V. Voldgade	36	
652	Sørensen, K.	13/12 89	1/4 13	1/1 17		X						1/12 19	Helligkorsk.	36	
653	Sørensen, O. V. M., Dbm., Gymnastikl.	20/7 58	13/4 85	1/1 00							X		H. Tavsensg.	36	
654	Sørensen, T. K. F., Gymnastikl.	6/10 78	1/1 10	1/1 13			X					1/1 19	Hindegade, Sølvgade	37	
655	Thamdrup, J. C. M.	11/1 75	1/10 02	1/1 07						X		1/10 20	Larslejstr.	36	
656	Theil, J. P. S.	29/12 62	1/8 90	1/1 03							X		Forchhamv.	36	
657	Thiesen, M. M.	14/9 62	15/8 87	1/1 93							X		Raadmdsg.	36	
658	Thompson, H. H.	4/9 82	1/4 08	1/1 12				X				1/6 20	Vigerslev	36	
659	Thomsen, A. M.	18/9 73	1/9 99	1/1 04							X		Raadmdsg.	36	Viceinsp. d. 1. April 1914
660	Thomsen, C.	22/2 52	1/9 85	1/1 89							X		Haderslevg.	36	
661	Thomsen, G. P.	16/4 86	1/4 09	1/1 13			X					1/4 19	Vibenshus	36	
662	Thomsen, S. A.	29/4 87	1/5 13	1/1 17		X						1/6 18	Enghavepl.	36	
663	Thomsen, T.	20/1 70	15/8 96	1/1 01							X		Matthæusg.	36	
664	Thormar, R. J.	8/3 83	1/4 07	1/1 11				X				1/3 19	Sundholm	36	

Løbe-Nr.	Navn	Født	Ansat	Fast ansat	Løntrin							Oprykning paa næste Løntrin	Skole	Timetal	Anmærkn.
					1,600 Kr.	1,900 —	2,200 —	2,500 —	2,800 —	3,200 —	3,600 —				
665	Thors, T. C.	4/4 87	1/4 12	1/1 16			X					1/5 20	Sjællandsg.	18	
666	Thousig, J. C.	29/4 81	1/10 06	1/1 10				X				1/8 18	Østerrigsg.	36	
667	Thygesen, N. P., Gymnastikl.	11/9 68	1/4 08	1/1 12				X				1/4 20	Nørre Allé, St. Hansg., Maria Krkpl.	36	
668	Timm, G. F.	8/5 66	1/11 03	1/1 07						X		1/10 20	H. Tavsensg.	36	
669	Tjærby, J. K.	24/11 63	1/12 86	1/1 91							X		Randersg.	36	
670	Torup, L. F. C.	18/1 74	1/3 98	1/1 03							X		Randersg.	36	
671	Trautner, O.	24/7 83	1/4 09	1/1 13				X				1/9 19	Vibenshus	36	
672	Tscherning, E.	18/2 83	1/4 06	1/1 10				X				1/2 19	Øhlenschlg.	37	
673	Tulinius, A. L.	7/8 76	1/4 07	1/1 11					X			1/9 19	Ryesgade	36	
674	Tørning, J. V.	10/2 62	1/2 88	1/1 94							X		Brønshøj	36	
675	Udsen, S. C., Sangl.	13/9 64	1/8 90	1/1 06							X		Forchhamv., Øhlenschlg.	21	
676	Uhrbrand, E.	21/2 77	1/11 01	1/1 06						X		1/2 19	Nørre Allé	36	
677	Ulmer, G. N. A., Tegnel.	19/2 86	1/10 13	1/1 17		X						1/10 19	Enghavepl.	36	
678	Ulrichsen, E. C.	14/10 58	1/3 85	1/1 87							X		Charlotteg.	36	Viceinsp. d. 1. Aug. 1905.
679	Uttenthal, A. V.	10/8 64	1/10 88	1/1 94							X		Vibenshus	36	
680	Vig-Meyer, C. G., Tegnel.	28/10 78	1/4 13	1/1 17		X						1/4 19	Hillerødg., Husumg.	38	
681	Viingaard, A. F. J., Tegnel.	29/9 81	1/4 12	1/1 16		X						1/4 18	Stevnsgade	36	
682	Vindekilde, N. F.	8/2 80	1/8 05	1/1 09					X			1/2 19	Charlotteg.	36	
683	Vinten, A.	20/10 81	1/1 05	1/1 08					X			1/1 20	Kapelvej	36	
684	Voerberg, A. P.	9/12 59		1/5 02							X		Sundholm	36	
685	Voldborg, J. O.	27/1 75	20/8 00	1/1 05							X		Enghavepl.	36	
686	Wagner, C. F., Gymnastikl.	17/3 80	1/4 14	1/1 18		X						1/4 20	Charlotteg., Holsteinsg.	38	
687	Waldorff, L. C. S., Krigsraad, Dbm., Gymnastikl.	8/10 46	15/8 97	1/1 06						X		1/5 19	Øhlenschlg., Nansensg., Matthæusg.	18	

Løbe-Nr.	Navn	Født	Ansat	Fast ansat	Løntrin 1,600 Kr.	1,900 —	2,200 —	2,500 —	2,800 —	3,200 —	3,600 —	Oprykning paa næste Løntrin	Skole	Timetal	Anmærkn.
688	Weile, C. N.	7/10 73	15/8 98	1/1 03							X		Ny Carlsbv.	36	
689	Westerby, K.	3/12 79	1/10 06	1/1 10					X			1/3 19	Hillerødg.	36	
690	Westerkjær, A. C.	2/1 73	1/9 95	1/1 00							X		Sct. Hansg., Randersg.	36	
691	Wetterholtz, K. E.	23/5 85	1/4 09	1/1 13			X					1/6 18	Sundholm	36	
692	Wilkenschildt, W.H.N., Sangl.	22/4 51	15/8 91	1/1 00							X		Bispebjerg, Nørre Allé	36	
693	Wilster, H. H.	27/9 61	1/3 87	1/1 92							X		Tietgensg.	36	
694	Wilster, M. H.	6/6 70	1/3 96	1/1 01							X		Helligkorsk.	37	
695	Wind, K. P. L.	27/9 82	1/10 07	1/1 11				X				1/10 18	Nansensg.	36	
696	Winther, C. N.	2/12 70	.....	1/5 02							X		Frsundsvej	36	
697	Wolff, J.F., Krigsassessor, Dbm., Gymnastikl.	29/9 48	1/11 91	1/1 01							X		Gasværksv.	30	
698	Wulffsen, V. F.	17/1 66	1/9 88	1/1 94							X		Enghavepl.	36	
699	Øigaard, C. J., Tegnel.	3/10 67	15/8 97	1/1 02							X		Vibenshus	37	
700	Ørnebjerg, H. S. T. P.	4/10 86	1/10 10	1/1 14			X					1/10 19	Prinsesseg.	36	
701	Østergaard, J. B.	14/10 67	.....	1/5 02							X		Sundbyøst.	36	
702	Østrup, A. C. P.	8/4 91	1/4 14	1/1 18	X							1/4 18	Øresundsvej	36	
703	Østrup, C. P. L.	8/6 51	15/8 80	1/1 90							X		Gasværksv.	36	

C. Timelærere.

Løbe-Nr.	Navn	Født	Ansat	Mindst 18 Timer	Skole	Timetal	Anmærkn.
704	Andersen, A. H. J., Gymnastikl. ...	1/7 1874	1/11 1915	1/11 1915	Raadmandsg., Stevnsgade, Helligkorsk.	38	
705	Andersen, E. O. V., Gymnastikl.	14/9 1883	14/8 1916	14/8 1916	Haderslevg., Enghaveplads	35	
706	Andersen, H., Gymnastikl.	25/4 1878	1/11 1915	1/11 1915	Vibenshus	36	
707	Bach, J. V.	19/3 1889	1/6 1916	1/6 1916	Østerrigsgade	36	
708	Banke, L. L.	7/8 1894	1/10 1917	1/10 1917	Østerfarimgg.	36	
709	Christensen, S. C.	10/2 1889	1/4 1915	1/4 1915	Enghaveplads	36	
710	Christiansen, H. O. K.	31/3 1893	1/6 1916	1/6 1916	Brønshøj	36	
711	Daugaard, H. C., Gymnastikl.	30/9 1873	1/4 1915	1/4 1915	Tietgensgade, Gasværksvej	35	
712	Due, N. V.	15/12 1893	1/9 1915	1/10 1915	Raadmandsg.	30	
713	Egeskjold, A. T.	15/7 1889	1/9 1916	1/9 1916	Øresundsvej	36	
714	Garp, C. B.	9/2 1885	1/9 1916	1/9 1916	Bispebjerg	32	
715	Garp, T., Gymnastikl.	31/1 1883	1/9 1917	1/9 1917	Sjællandsgade	36	
716	Glode-Olsen, E.	10/6 1889	1/10 1916	1/10 1916	Brønshøj	36	
717	Gundelach, C. R.	17/12 1890	1/5 1916	1/5 1916	Husumgade	34	
718	Hansen, A.	20/6 1893	1/4 1916	1/4 1916	Vognmandsm.	37	
719	Hansen, A. E.	11/8 1882	1/9 1917	1/9 1917	Øresundsvej	20	
720	Hansen, G.	20/7 1893	1/4 1916	1/4 1916	Vognmandsm.	36	
721	Hansen, H. G. R.	29/9 1890	1/5 1915	1/5 1915	Dagarbejdssk. i Stevnsgade	36	Ansat som 2. Lærer ved Dagarbejdssk. i Stevnsgade den 1/8 1915
722	Hansen, J. R.	27/11 1883	1/11 1915	1/11 1915	Sundholm	36	
723	Hansen, M. A.	1/11 1887	1/4 1915	1/4 1915	Ny Carlsbgvej	36	
724	Hansen, P. L.	28/10 1892	1/11 1915	1/11 1915	Suhmsgade	36	

Løbe-Nr.	Navn	Født	Ansat	Mindst 18 Timer	Skole	Timetal	Anmærkn.
725	Harvald, A.	1/8 1890	1/10 1917	1/10 1917	Maria Kirkepl.	33	
726	Hassing, P.	28/11 1891	1/4 1916	1/4 1916	Enghavevej	27	
727	Henriksen, A.	27/8 1888	1/10 1916	1/10 1916	Haderslevgade	36	
728	Ingwar, J. F.	18/3 1876	1/4 1915	1/4 1915	Stevnsgade	36	
729	Jacobsen, F.	15/8 1890	1/1 1917	1/1 1917	Sundholm	36	
730	Jacobsen, N. A.	27/2 1888	1/4 1915	1/4 1915	Øresundsvej	36	
731	Jacobsen, S. T. V.	25/10 1892	1/4 1917	1/4 1917	Øresundsvej	22	
732	Jensen, C. R. O.	15/2 1891	1/4 1916	1/4 1916	Frsundsvej	36	
733	Jensen, C. V., Gymnastikl.	5/7 1882	15/4 1916	15/4 1916	Øresundsvej, Tietgensgade, Enghavevej	36	
734	Jensen, H. C.	31/5 1891	1/4 1915	1/4 1915	Sundholm	36	
735	Jensen, M., Gymnastikl.	14/4 1876	1/9 1915	1/9 1915	Jagtvej, Helligkorsk.	18	
736	Jensen, N. E.	9/10 1889	1/4 1917	1/4 1917	Sundbyøster	26	
737	Jensen, P., Tegnel.	13/1 1881	1/1 1918	1/1 1918	Larslejstræde	36	
738	Jensen, P. C.	19/9 1889	1/4 1916	1/4 1916	Vognmandsm.	36	
739	Jensen, P. H.	10/1 1891	1/4 1917	1/4 1917	Enghavevej	26	
740	Jensen, S. V. M., Gymnastikl.	22/7 1871	1/9 1915	1/9 1915	Jagtvej, Helligkorsk.	18	
741	Johansen, N. K.	25/2 1893	1/4 1917	1/4 1917	Randersgade	36	
742	Jørgensen, J. A., Tegnel.	29/12 1888	1/5 1916	1/5 1916	Ø. Farimagsg.	22	
743	Kjærulf, V., Sløjdl.	10/12 1882	1/9 1915	1/4 1917	Hillerødgade, Randersgade	32	
744	Knudsen, N. J. C., Tegnel.	27/6 1883	1/1 1918	1/1 1918	Raadmandsg.	19	
745	Kofoed, A. A.	14/10 1890	1/4 1917	.....	Dagarbejdssk. i Stevnsgade	12	
746	Kristiansen, I. A.	25/7 1890	1/11 1915	1/11 1915	Sølvgade	36	
747	Krogh, V. L.	13/5 1892	1/4 1915	1/4 1915	Ø. Farimagsg.	37	
748	Kruhöffer, S. K.	8/2 1891	1/4 1915	1/4 1915	Prinsessegade	36	
749	Ladefoged, C. F.	24/5 1890	1/4 1917	1/4 1917	Vognmandsm.	30	

Løbe-Nr.	Navn	Født	Ansat	Mindst 18 Timer	Skole	Timetal	Anmærkn.
750	Larsen, V. J. F.	5/10 1994	1/4 1917	1/4 1917	Prinsessegade, Ny Carlsbgvej, Holsteinsgade, Vognmandsm.	24	
751	Lauritzen, F. H.	22/6 1892	1/4 1915	1/4 1915	Holsteinsgade	36	
752	Laursen, A. C.	15/10 1892	1/4 1916	1/4 1916	Matthæusgade	36	
753	Levinsen, C. E. G.	31/5 1881	1/11 1915	1/11 1915	Haderslevg.	36	
754	Lyngsie, M. A.	26/11 1891	1/11 1915	1/11 1915	Helligkorsk., Charlottegade	36	
755	Madsen, A.	22/5 1892	1/10 1917	1/10 1917	Suhmsgade	18	
756	Madsen, M.	6/8 1892	1/6 1916	1/6 1916	Sjællandsgade	36	
757	Maltesen, S.	7/8 1893	1/11 1917	1/11 1917	Øhlenschlg.	22	
758	Mathias, P. K.	29/7 1885	1/4 1916	1/4 1916	Matthæusg.	36	
759	Mosdal, S. P. J.	15/2 1892	1/11 1915	1/11 1915	Vigerslev	37	
760	Møller, H.	13/7 1892	1/1 1916	1/1 1916	Gasværksvej	36	
761	Møller, V.	20/11 1889	1/4 1917	1/4 1917	Hindegade	36	
762	Neis, M. K.	12/10 1892	1/8 1917	1/8 1917	Gasværksvej, Frsundsvej	36	
763	Nicolaisen, N. A. O.	3/12 1891	1/4 1916	1/4 1916	Øresundsvej	36	
764	Nielsen, A. C.	18/7 1891	1/6 1916	1/10 1916	Sundholm	36	
765	Nielsen, H. F.	13/9 1879	1/4 1915	1/4 1915	Prinsessegade	36	Ansat som Lærer ved Internatet d. 1/4 1917 (1400 Kr. + fri Station)
766	Nielsen, M. J.	16/3 1883	1/4 1917	1/4 1917	Internatet	—	
767	Nielsen, V. A.	22/3 1891	1/10 1916	1/10 1916	Maria Kirkepl.	37	
768	Olesen, A.	12/8 1894	1/4 1917	1/4 1917	Gasværksvej	19	
769	Olsen, E. V.	8/5 1893	1/10 1916	1/10 1916	Holsteinsgade	36	
770	Olsen, L. J., Tegnel.	5/10 1879	1/4 1916	1/4 1917	Ny Carlsbgvej	35	
771	Olsen, L. V., Tegnel.	13/8 1881	1/4 1917	1/4 1917	Østerrigsgade, Sundholm	22	
772	Pedersen, H. E.	18/10 1890	1/4 1916	1/4 1916	Sølvgade	36	
773	Petersen, H.	26/1 1892	1/4 1917	1/4 1917	Vognmandsm., Nørre Allé	32	
774	Petersen, H. H.	15/12 1886	1/9 1915	1/9 1915	Helligkorsk.	36	

Løbe-Nr.	Navn	Født	Ansat	Mindst 18 Timer	Skole	Timetal	Anmærkn
775	Ruhse, E. J.	20/2 1890	1/10 1916	1/10 1916	Suhmsgade	36	
776	Starklint, J. C.	26/5 1889	1/4 1915	1/4 1915	Hindegade	38	
777	Svanberg, L. H. H.	8/7 1887	1/4 1917	1/4 1917	Vognmandsm.	31	
778	Svane, H.	6/6 1891	1/1 1916	1/1 1916	Charlottegade	36	
779	Sørensen, H.	14/3 1888	1/4 1915	1/4 1915	Nørre Allé	36	
780	Thomsen, H. B.	8/6 1889	1/1 1917	1/1 1917	Charlottegade	35	
781	Thorborg, S. F.	10/3 1889	1/4 1916	1/4 1916	Sølvgade	36	
782	Uhrskov, A. A.	16/7 1891	1/11 1917	1/11 1917	Sølvgade	36	
783	Ulrichsen, C. P.	12/4 1891	1/1 1916	1/1 1916	Nansensgade	29	
784	Willadsen, H. T., Tegnel.	29/3 1879	1/4 1915	1/4 1916	Sundholm	37	
785	Wuldem, R.	21/12 1891	1/4 1916	1/4 1916	Stevnsgade	36	
786	Ørving, A. W.	28/11 1880	1/4 1916	1/4 1916	H. Tavsensg.	37	

D. Fast ansatte Lærerinder.

Løbe-Nr.	Navn	Født	Ansat	Fast ansat	Løntrin 1,600 Kr.	1,700 —	1,800 —	2,000 —	2,200 —	2,400 —	2,600 —	Oprykning paa næste Løntrin	Skole	Timetal	Anmærkn.
1	Aaby, I. J. N.	5/6 84	1/1 14	1/1 17			X					1/9 20	Helligkorsk.	36	
2	Aabye, M.	29/12 66	1/11 01	1/1 06							X		Sundholm	36	
3	Aagaard, A.	5/9 87	1/12 14	1/1 18		X						1/4 20	Hindegade	36	
4	Adler-Lund, N. J. K. V.	2/5 71	1/6 04	1/1 08					X			1/12 18	Vigerslev	36	
5	Adrian, L. M. C., født Lehmann, Sangl.	23/12 71	1/4 08	1/1 12				X				1/4 20	Østerrigsg.	20	
6	Albrechtsen, D. J. E.	16/11 60	1/3 90	1/1 97							X		Husumgade	36	
7	Algreen-Ussing, S., Gymnastikl.	30/12 81	1/4 07	1/1 11				X				1/4 19	Suhmsgade, Sølvgade	36	
8	Alstrup, I. M., født Gudmansen	17/1 66	1/1 97	1/1 02							X		Sølvgade	36	
9	Amberg, I. C. M., født Amberg	19/2 63	1/10 92	1/1 98							X		Holsteinsg.	36	
10	Amdrup, N. K.	2/1 65	1/3 88	1/1 95							X		Øhlenschlg.	37	
11	Andersen, A.	23/9 77	1/10 07	1/1 11				X				1/6 18	Hillerødg.	36	
12	Andersen, A. A.	1/7 60	1/6 89	1/1 97							X		Sølvgade	36	
13	Andersen, A. D. K., Gymnastikl.	19/3 80	1/4 08	1/1 12				X				1/4 20	Vigerslev	36	
14	Andersen, A. M. J.	12/5 82	1/4 09	1/1 13				X				1/1 19	Raadmdsg.	36	
15	Andersen, A. O., født Svendsen	5/3 71	1/3 98	1/1 03						X		1/1 19	Ø. Gasværk	36	
16	Andersen, E. M., født Knudsen	17/3 77	1/6 14	1/1 18		X						1/6 19	Suhmsgade	36	
17	Andersen, B.	17/12 69	1/10 99	1/1 04							X		Vibenshus	36	
18	Andersen, E. V., født Andersen	14/3 56		1/5 02							X		Frankrigsg.	36	
19	Andersen, K. L. N.	19/3 66	1/1 96	1/1 01							X		Larslejstr.	36	
20	Andersen, L. D.	9/5 79	1/10 10	1/1 14				X				1/1 21	Bispebjerg	36	
21	Andersen, M.	14/11 68	15/8 97	1/1 02							X		Ø. Farimgg.	36	
22	Andersen, M. K., født Nielsen	21/2 68		1/5 02						X		1/10 18	Brønshøj	36	Viceinsp. d. 1. April 1915
23	Andersen, O. C. L.	29/8 85	1/10 09	1/1 13			X					1/6 19	Holsteinsg.	36	
24	Andreasen, J. C. N., f. Johansen	24/12 67		1/5 02						X		1/4 18	Frankrigsg.	36	

Løbe-Nr.	Navn	Født	Ansat	Fast ansat	Løntrin 1,600 Kr.	1,700 —	1,800 —	2,000 —	2,200 —	2,400 —	2,600 —	Oprykning paa næste Løntrin	Skole	Timetal	Anmærkn.
25	Andresen, H. C. E.	3/7 65	1/3 93	1/1 99							X		Gasværksv.	36	
26	Anthon, A. S. H.	8/8 81	1/4 10	1/1 14			X					1/6 19	Sølvgade	36	
27	Arentoft, A. J. M.	12/1 69	1/11 06	1/1 10					X			1/7 18	V. Voldgade	36	
28	Arnefelt, E. E.	6/9 84	1/4 13	1/1 17		X						1/7 18	Sundbyøst.	36	
29	Arntz, I.	30/8 80	1/4 09	1/1 13				X				1/5 20	Frankrigsg.	27	
30	Asmussen, M. L.	18/4 83	1/4 14	1/1 18		X						1/6 18	Sundholm	36	
31	Asmussen, T., Gymnastikl.	12/1 87	1/4 09	1/1 13			X					1/1 20	Valby, Ny Carlsbv.	39	
32	Baadsgaard, E. A.	6/1 62	1/3 92	1/1 98							X		H. Tavsensg.	36	
33	Bachevold, H. K., født Hansen	29/6 56	1/8 06	1/1 10							X		Tietgensg.	36	
34	Baggesen, C. N.	22/4 68	16/8 95	1/1 00							X		Sundholm	36	
35	Bang, H. S.	16/9 62	16/8 95	1/1 00							X		Jagtvej	36	Viceinspektr. 1. Novb. 1907
36	Bang, L. A., født Hansen	8/10 46	11/7 73	1/1 78							X		Hindegade	36	
37	Bang, M. V.	5/4 50	15/8 86	1/1 92							X		Sjællandsg.	36	
38	Barfoed, E. P. R.	28/3 57	1/4 86	1/1 91							X		Charlotteg.	36	
39	Barfred, K. U., Gymnastikl.	25/6 72	15/8 97	1/1 03						X		1/8 19	Ø. Gasværk, Vibenshus	36	
40	Bau, M. C. R., født Graae	28/9 68	1/11 03	1/1 07						X		1/6 20	Bispebjerg	36	Viceinspektr. 1. April 1912
41	Baumgarten, H. J. K., født Femmer	17/5 73	20/8 00	1/1 05						X		1/4 18	Haderslevg.	36	
42	Baunø, M., født Sørensen	25/10 79	1/12 09	1/1 13				X				1/7 20	Maria Krkpl.	36	
43	Bayer, L. M. F.	10/6 62	1/3 96	1/1 01							X		Charlotteg.	36	
44	Beck, L.	24/6 79	1/4 09	1/1 13				X				1/6 20	Sundholm	36	
45	Behrens, T. H. C.	8/8 54	1/3 84	1/1 89							X		Ryesgade	36	Viceinspektr. 1. Novb. 1891
46	Beltoft, L. P.	21/10 62	1/4 87	1/1 93							X		Jagtvej	36	
47	Bendixen, E., født Elliot	17/8 79	1/4 11	1/1 15			X					1/6 20	Jagtvej	27	
48	Bendsen, V., f. Juul, Gymnastikl.	1/2 81	1/4 09	1/1 13			X					1/4 18	V. Voldgade, Sundholm	24	
49	Bendtsen, R., født Lyngbye	30/11 77	1/10 06	1/1 10					X			1/3 20	Sundbyøster	36	

Løbe-Nr.	Navn	Født	Ansat	Fast ansat	Løntrin							Oprykning paa næste Løntrin	Skole	Timetal	Anmærkn.
					1,600 Kr.	1,700 —	1,800 —	2,000 —	2,200 —	2,400 —	2,600 —				
50	Bennike, D.	12/8 82	1/4 09	1/1 13				X				1/10 19	Frankrigsg.	36	
51	Bentzen, E. C. E., Sangl.	12/1 65	1/9 05	1/1 09					X			1/9 20	Jagtvej, Hillerødg.	36	
52	v. Benzon, M. A. F. M.	24/5 68	1/5 02	1/1 07						X		1/1 20	Holsteinsg.	36	
53	Berg, A. J. E.	1/9 55	1/9 85	1/1 90							X		Hindegade	36	
54	Berg, S. C.	4/7 60	14/8 99	1/1 04							X		Jagtvej	36	
55	Bertelsen, A. M.	22/8 76	1/4 06	1/1 10					X			1/5 20	Østerrigsg.	36	
56	Bertelsen, M. K., f. Kreutzfeldt	24/2 78	1/6 05	1/1 09					X			1/6 18	Ryesgade	36	
57	Bertelsen, V. J.	2/6 72	1/6 02	1/1 07						X		1/12 18	H. Tavsensg.	36	
58	Biering, K. E., født Hansen	5/1 79	1/4 09	1/1 13					X			1/5 18	Nørre Allé	18	
59	Bigandt, E. S.	23/1 65	15/8 93	1/1 98							X		Larslejstr.	36	
60	Biilmann, T. V.	2/3 81	1/4 09	1/1 13				X				1/6 19	Sct. Hansg.	36	
61	Birkfeld, E. M.	14/10 66	1/3 93	1/1 98							X		Enghavevej	36	
62	Bittmann, J. M.	30/6 84	1/10 12	1/1 16		X						1/6 18	Suhmsgade	36	
63	Bjarnov, E. A. E.	12/2 79	1/4 10	1/1 14				X				1/8 18	Randersg.	36	
64	Bjørn, D. M., født Qvistgaard	5/11 61	1/1 93	1/1 98							X		Holsteinsg.	36	
65	Bjørum, M. V.	20/7 81	1/4 09	1/1 13				X				1/6 19	Stevnsgade	37	
66	Blache, L. C.	2/10 71	1/3 00	1/1 05							X		Vibenshus	36	
67	Blessing, R. D., født Paulsen	17/9 66	15/8 93	1/1 99							X		Øhlenschlg.	37	
68	Blom, M. J.	17/4 59	1/10 87	1/1 94							X		Holsteinsg.	36	
69	Blom, N. C.	2/3 64	14/8 94	1/1 00							X		Enghavevej	36	
70	Boëtius, S., f. Weinschenck	19/6 85	1/6 13	1/1 17		X						1/6 18	Østerrigsg.	36	
71	Bonde, H. E., født Elberling, Gymnastikl.	31/8 67	14/8 94	1/1 00							X		Enghavevej, Haderslevg.	36	
72	Bondo, E. P. E.	17/9 79	1/1 06	1/1 09					X			1/6 19	Stevnsgade	36	
73	Bonfils, K. L., født Knudsen	5/5 73	1/9 00	1/1 05							X		Bispebjerg	24	
74	Borgen, A.	27/7 76	1/11 04	1/1 08					X			1/8 18	Enghavepl.	36	
75	Bork, A. S., Gymnastikl.	6/3 78	1/4 08	1/1 12				X				1/4 20	Sct. Hansg., Sjællandsg.	18	

Løbe Nr.	Navn	Født	Ansat	Fast ansat	Løntrin 1,600 Kr.	1,700 —	1,800 —	2,000 —	2,200 —	2,400 —	2,600 —	Oprykning paa næste Løntrin	Skole	Timetal	Anmærkn.
76	Borup, M.	29/4 44	1/5 89	1/1 96							X		Randersg.	36	
77	Bredal, J. M. C.	12/9 86	1/12 14	1/1 18		X						1/6 19	Sundholm	37	
78	Bredmose, B. M.	29/7 86	1/5 13	1/1 17		X						1/6 18	Sundbyøster	36	
79	Bredstrup, M. A.	6/6 48	1/10 79	1/1 83							X		Nørre Allé	36	
80	Brodersen, P.	15/8 72	1/3 06	1/1 10							X		Dronningg.	36	
81	Bruhn, B. D.	13/7 84	1/6 11	1/1 15			X					1/12 18	Hindegade	37	
82	Bruun, A. K.	14/2 53	15/8 76	1/1 80							X		Sundholm	36	
83	Bruun, B.	11/8 76	1/4 12	1/1 16			X					1/7 19	Nørre Allé	36	
84	Bruun, C. L. J. I.	27/8 69	15/8 97	1/1 03							X		Tietgensg.	36	
85	Bruun, L., født Himmelstrup	22/4 77	1/11 03	1/1 07						X		1/8 19	Brønshøj	36	
86	Brændegaard, C. A., f. Käszner	14/8 85	1/1 10	1/1 13			X					1/8 18	Hilledrødg.	36	
87	Brøchner-Larsen, H. M.	21/11 74	1/9 00	1/1 05						X		1/10 18	Ryesgade, Vibenshus, Randersg.	36	
88	Brødegaard, E. M.	30/9 71		1/5 02						X		1/12 19	Vigerslev	36	
89	Buch, A. K. M.	30/4 73	1/4 09	1/1 13				X				1/5 20	Randersg.	36	
90	Budde Lund, P. F.	17/12 83	1/4 13	1/1 17		X						1/6 18	Maria Krkpl.	36	
91	Bumbech, I. J.	13/1 75	1/11 02	1/1 07						X		1/12 18	Randersg.	36	
92	Burmeister Larsen, O. S., født Øhrstrøm	20/8 88	1/10 10	1/1 14		X						1/8 18	Ryesgade	32	
93	Busch, A. V.	7/2 52	15/8 86	1/1 92							X		Randersg.	36	
94	Bøje, P. J., født Lense, Sangl.	15/3 85	1/4 09	1/1 14			X					1/4 19	Helligkorsk., Frsundsvej, Brønshøj	31	
95	Bönsdorff, H. A. M.	23/8 69	1/10 06	1/1 10							X		Holsteinsg.	36	
96	Cadovius, I.	7/3 79	1/5 07	1/1 11					X			1/1 20	Sølvgade	36	
97	Calrelt, T. S. C.	14/11 64	1/3 96	1/1 01							X		Gasværksvej	36	
98	Carlsen, P. E. H.	30/6 83	1/5 09	1/1 13				X				1/11 20	Ø. Gasværk	36	
99	Carstens, E. P.	23/5 79	1/1 13	1/1 16		X						1/6 18	Charlotteg., Raadmdsg.	36	

Løbe Nr.	Navn	Født	Ansat	Fast ansat	Løntrin 1.600 Kr.	1.700 —	1.800 —	2.000 —	2.200 —	2.400 —	2.600 —	Oprykning paa næste Løntrin	Skole	Timetal	Anmærkn.
100	Carstens, S. F. M.	31/8 67	1/10 92	1/1 98							×		Sjællandsg.	36	Viceinspektr. 1. Decb. 1907
101	Carstensen, S. A.	4/9 57	1/10 86	1/1 91							×		Stevnsgade	36	Viceinspektr. 1. Febr. 1891
102	Cederholm, A. E.	30/6 80	1/10 05	1/1 09					×			1/6 19	Haderslevg.	36	Viceinspektr. 1. April 1913
103	Christensen, A. E. F., f. Bruun	1/6 69	1/3 94	1/1 99							×		Vibænshus	36	
104	Christensen, A. L. S.	22/1 77	16/10 07	1/1 11					×			1/12 20	Nørre Allé	37	
105	Christensen, A. M., født Otto	30/6 88	1/11 10	1/1 14		×						1/6 18	Vognmdsm.	36	
106	Christensen, A. P., f. Frederiksen	19/5 89	1/10 13	1/1 17		×						1/5 19	Charlotteg.	32	
107	Christensen, C. E.	25/11 84	1/4 12	1/1 16			×					1/6 19	Ny Carlsbv.	36	
108	Christensen, C. M. C.	1/9 51	15/8 76	1/1 82							×		Enghavevej	36	
109	Christensen, D. M.	13/3 81	1/8 06	1/1 10					×			1/6 20	Vognmdsm.	37	
110	Christensen, F. C. J. A.	19/8 66	1/3 93	1/1 98							×		Husumgade	37	
111	Christensen, H. H. A.	13/11 59	1/3 83	1/1 88							×		Baadsmdstr.	36	
112	Christensen, J.	14/7 59		1/5 02							×		Valby	36	
113	Christensen, J.	23/8 79	1/4 09	1/1 13				×				1/6 19	Valby	36	
114	Christensen, K. M.	17/4 72	1/5 01	1/1 06						×		1/2 18	Matthæusg.	36	
115	Christensen, K. S., født Larsen	25/2 63	1/9 98	1/1 03							×		Holsteinsg.	36	
116	Christensen, M. V. F.	5/1 60	1/5 86	1/1 91							×		Øhlenschlg.	36	
117	Christensen, O. C.	4/11 72	20/8 00	1/1 05							×		Suhmsgade	37	Viceinspektr. 1. Oktb. 1915
118	Christensen, S. H. D., f. Hansen	12/7 82	1/4 07	1/1 11				×				1/7 18	Baadsmdstr.	36	
119	Christiansen, I. M., f. Aagaard	29/2 72	1/11 02	1/1 07						×		1/11 19	Sct. Hansg.	36	
120	Christiansen, I. M. K., f. Nybølle	23/2 85	1/4 10	1/1 14			×					1/6 19	Frsundsvej	18	
121	Christiansen, M. C.	16/7 70	1/11 01	1/1 06						×		1/5 18	Ny Carlsbv.	36	Viceinspektr. 1. Jan. 1916
122	Christiansen, M. E.	27/5 57	15/4 85	1/1 90							×		V. Voldgade	36	
123	Christiansen, M. E., født Hassager, Gymnastikl.	4/11 72	14/8 94	1/1 00							×		V. Voldgade, Tietgensg.	36	
124	Claudi-Hansen, R.	3/7 88	1/4 12	1/1 16		×						1/7 18	Enghavepl., Enghavevej	36	

Løbe-Nr.	Navn	Født	Ansat	Fast ansat	Løntrin							Oprykning paa næste Løntrin	Skole	Timetal	Anmærkn.
					1,600 Kr.	1,700 —	1,800 —	2,000 —	2,200 —	2,400 —	2,600 —				
125	Clausen, J. P.	19/3 70	1/1 04	1/1 07						X		1/4 20	Nansensg.	36	
126	Clausen, M. M. C., født Dietz	15/9 78	1/4 07	1/1 11					X			1/8 20	Haderslevg.	36	
127	Clausen, V.	7/5 77	1/1 05	1/1 08					X			1/3 19	Vigerslev	36	
128	Clausen-Bagge, I. B.	15/1 82	1/10 08	1/1 12				X				1/6 18	Enghavevej	36	
129	Clausen-Bagge L.	20/9 66	1/9 92	1/1 98							X		Enghavevej	36	
130	Cloos, A. M.	11/10 51	15/8 89	1/1 97							X		Stevnsgede	36	
131	la Cour, M. M.	20/4 84	1/4 10	1/1 14			X					1/6 19	Husumgade	36	
132	la Cour Andersen, L. E., født Monrad	4/9 82	1/10 10	1/1 14			X					1/9 18	Stevnsgade	30	
133	Dabelsteen, K. S. M. J.	21/1 64	1/3 91	1/1 98							X		Larslejstr.	26	
134	Dahl, C. J. A.	21/7 58	1/4 01	1/1 06							X		Valby	36	
135	Dahl, E. K. K. A., Gymnastikl.	5/10 86	1/4 08	1/1 12			X					1/10 19	Østerrigsg.	24	
136	Dahl, M. O.	31/3 66	.....	1/5 02							X		Brønshøj	36	
137	Dalgaard, B. M., født Bysted.	19/12 78	1/10 06	1/1 10				X				1/8 18	V.Voldgade	36	
138	Dam, E. M., født Peterson	3/5 57	15/8 85	1/1 90							X		Husumgade	35	
139	Damgaard, E. M. A. N. H.	8/7 89	1/1 14	1/1 17		X						1/7 19	Frankrigsg.	36	
140	Danckert, I. M.	3/4 87	1/9 14	1/1 18		X						1/9 20	Enghavepl.	28	
141	Danholt, E. M.	11/9 85	1/4 14	1/1 18			X					1/10 19	Hindegade	31	
142	Danielsen, E. S. K., født Larsen; Gymnastikl.	18/5 76	15/8 96	1/1 03						X		1/1 21	Stevnsgade	36	
143	Dauw, C. A. H. F.	13/5 61	1/11 94	1/1 99							X		V.Voldgade	36	
144	Davidsen, M. H.	23/12 77	1/4 09	1/1 13				X				1/4 20	Randersg.	36	
145	Dederding, H. M.	26/11 59	1/4 82	1/1 87							X		Kapelvej	36	
146	Djørup, A. A.	30/5 72	1/9 03	1/1 07						X		1/9 19	V.Voldgade	36	
147	Due, M.	6/7 77	1/4 10	1/1 14				X				1/9 20	Holsteinsg.	36	
148	Dyhre, A. M., født Herlin-Bech	25/11 76	1/4 06	1/1 10					X			1/11 18	Østerrigsg.	18	
149	Dyhre, I.	2/11 78	1/5 04	1/1 08					X			1/11 18	Helligkorsk.	36	
150	Dyrberg, C. N.	26/7 81	1/11 06	1/1 10					X			1/7 20	Vibenshus	36	

Løbe-Nr.	Navn	Født	Ansat	Fast ansat	Løntrin 1,600 Kr.	1,700 —	1,800 —	2,000 —	2,200 —	2,400 —	2,600 —	Oprykning paa næste Løntrin	Skole	Timetal	Anmærkn.
151	Dysted, A. C., født Schmidt.	22/4 62	16/8 95	1/1 00							X		Ø. Gasværk	30	
152	Eberlin, A. M. C., Sangl.	11/7 69	1/5 02	1/1 07						X		1/5 20	Valby	20	
153	Eddelien, M. A. O.	4/5 82	1/10 13	1/1 17		X						1/6 18	Ryesgade	36	
154	Egeberg, S. A. J. K.	27/3 77	1/10 12	1/1 16			X					1/6 20	Ny Carlsbv.	36	
155	Egesborg, T. C.	22/6 73	1/4 09	1/1 13				X				1/6 19	Sølvgade	36	
156	Eggert, B. K. M.	18/9 55	1/9 83	1/1 88							X		Matthæusg.	36	
157	Ekeroth, L. M. C.	12/4 81	1/8 11	1/1 15			X					1/6 20	Snndbyøst.	36	
158	Eller, L. E.	27/1 79	1/11 07	1/1 11					X			1/9 20	Stevnsgade	36	
159	Enevoldsen, M. P.	17/8 56	1/1 87	1/1 92							X		Enghavepl.	36	
160	Engel, C. E. C.	27/8 84	1/10 12	1/1 16			X					1/10 18	Bispebjerg	36	
161	Engelstoft, C. L. E.	8/8 84	1/4 14	1/1 18			X					1/7 20	Brønshøj	36	
162	Erichsen, E. J. M., født Andersson, Tegnel.	25/1 77	14/8 99	1/1 06						X		1/5 19	Bispebjerg	36	
163	Erichsen, O. M.	21/7 48	1/3 88	1/1 95							X		Helligkorsk.	36	
164	Eriksen, U. M.	24/3 70	16/8 95	1/1 00							X		Dronningg.	36	
165	Erlang, I. D. F. K.	27/12 83	1/4 10	1/1 14			X					1/6 19	Frankrigsg.	36	
166	Erslev, A. H., f. Andersen, Sangl.	13/8 72	1/9 01	1/1 07					X			1/6 18	Hillerødg., Stevnsgade	36	
167	Ervø, E. S., født Hansen	19/1 79	1/4 10	1/1 14				X				1/9 20	Frsundsvej	36	
168	Esche, L. A., født Monrad	13/12 53	11/3 86	1/1 92							X		Gasværksv.	36	
169	Esmann, I. V.	22/6 66	1/8 90	1/1 08							X		Øhlenschlg.	25	
170	Ewald, B., født Ponsaing	20/1 59	1/9 83	1/1 88							X		Gasværksv.	36	
171	Faartoft, E.	1/2 85	1/5 11	1/1 15			X					1/3 18	Frsundsvej	36	
172	Faartoft, H. I.	28/8 83	1/4 10	1/1 14			X					1/10 18	Kapelvej	36	
173	Fabricius, I. C. M., født Abel, Haandgernl.	21/2 56		1/5 02						X		1/1 19	Sundholm	36	
174	Facklam, M. A.	24/8 74	1/5 01	1/1 06						X		1/6 20	Frankrigsg.	36	
175	Fahrenkrug, I. S. C., f. Caspersen	28/2 80	13/5 04	1/1 08					X			1/4 19	Østerrigsg.	36	
176	Farre, A. M.	7/10 77	1/11 00	1/1 05						X		1/10 20	Valby	36	

Løbe-Nr.	Navn	Født	Ansat	Fast ansat	Løntrin							Oprykning paa næste Løntrin	Skole	Timetal	Anmærkn.
					1,600 Kr.	1,700 —	1,800 —	2,000 —	2,200 —	2,400 —	2,600 —				
177	Federspiel, H. C., født Legardh-Hansen	18/7 80	1/12 09	1/1 13			X					1/6 19	Stevnsgade	24	
178	Femmer, G. I., Gymnastikl.	25/4 80	1/10 00	1/1 06						X		1/1 21	H.Tavsensg.	32	
179	Filtenborg, A. U. M.	6/6 57	15/8 89	1/1 97							X		Raadmdsg.	36	
180	Fischer, G., født Østerby	24/12 85	1/1 15	1/1 18		X						1/6 20	Enghavevej	36	
181	Fjeldborg, E. N., født Olsen	30/8 88	1/10 13	1/1 17		X						1/10 18	V.Voldgade	27	
182	Fjelstrup, K., født Petersen	20/2 73	15/5 01	1/1 06							X		Ryesgade	18	
183	Flagstad, I. M.	17/2 77	1/5 05	1/1 09					X			1/6 19	Sundholm	36	
184	Fleischer, E. M. E., Gymnastikl.	10/9 87	1/4 11	1/1 15			X					1/9 20	Helligkorsk., Husumg., Jagtvej	36	
185	Flindt, K.	24/1 76	1/5 05	1/1 09						X		1/4 20	Østerrigsg.	36	
186	Foersom, F. N. R.	2/5 57	1/3 91	1/1 98							X		Suhmsgade	36	
187	Fog, K. R. E.	28/12 76	10/11 04	1/1 08						X		1/1 20	Sct. Hansg.	36	
188	Fossing, A. C. M., født Arp	5/11 65	1/5 90	1/1 98							X		Frankrigsg.	24	
189	Foverskov, E.	22/7 84	1/8 13	1/1 17			X					1/9 19	Ny Carlsbv.	36	
190	Frank, C. M. L., født Wedén	1/6 81	1/4 13	1/1 17		X						1/6 18	Charlotteg.	24	
191	Friis, T., f. Hansen	20/7 88	1/4 12	1/1 16		X						1/7 18	Charlotteg.	36	
192	Frisenette, A. S. C.	9/1 82	1/5 13	1/1 17		X						1/6 18	Enghavepl.	36	
193	Frisenette, C., født Andresen	23/7 57	15/3 86	1/1 92							X		Vibenshus	36	
194	From, A. M. S.	29/6 58	1/3 87	1/1 93							X		Enghavevej	36	Viceinspektr. 1. Jan. 1901
195	Frølich, A. J., født Larsen	24/4 74	.....	1/5 02						X		1/4 18	Sundbyøst.	36	
196	Frøyseth, A. T. F.	13/5 64	1/3 96	1/1 01							X		Vibenshus	36	
197	Fuglsang, M., Gymnastikl.	18/9 71	14/8 94	1/1 01							X		Hindegade, Sølvgade	36	
198	Funch, J. C. B.	27/3 64	1/3 97	1/1 02							X		Vibenshus	36	
199	Funck, J. P.	21/11 55	1/3 83	1/1 88							X		Nansensg.	36	
200	Funder, M. S.	1/5 65	1/9 98	1/1 03						X		1/4 18	Ø. Gasværk	36	
201	Geleff, E., født Heineth	6/5 81	1/10 08	1/1 12				X				1/6 20	Sjællandsg.	24	
202	Genkel, E.	20/12 76	1/4 08	1/1 12					X			1/1 21	Brønshøj	36	

Løbe-Nr.	Navn	Født	Ansat	Fast ansat	Løntrin							Oprykning paa næste Løntrin	Skole	Timetal	Anmærkn.
					1,600 Kr	1,700 —	1,800 —	2,000 —	2,200 —	2,400 —	2,600 —				
203	Genkel, M. M.	19/7 83	1/4 09	1/1 13				X				1/7 19	Jagtvej	36	
204	Gerner Lund, K. A., født Christensen	7/10 81	1/4 05	1/1 09					X			1/10 20	Bispebjerg	36	
205	Givskov, P. B. M., født Thorup	18/4 60	20/8 00	1/1 05						X		1/5 18	Gasværksv.	19	
206	Giødesen, J. A. C.	28/5 64	15/8 93	1/1 98							X		Ryesgade	36	Viceinspektr. v. Blegdmssk. 1. Oktb. 1913
207	Gjelstrup, A. M. K.	31/8 56	1/8 89	1/1 97							X		Sct. Hansg.	36	
208	Glahnson, I. V., født Madsen-Halsted, Gymnastikl.	19/10 85	1/4 09	1/1 13			X					1/10 18	Sjællandsg.	18	
209	Goldmann, N.	29/10 81	1/11 07	1/1 11					X			1/12 20	Sundholm	36	
210	Gottlieb, A. F.	10/8 67	1/3 96	1/1 01							X		H.Tavsensg.	30	
211	Gram, A. E., født Juul	27/9 57	1/3 88	1/1 95							X		Kapelvej	36	
212	Grandjean, J. G.	27/6 63		1/5 02							X		Vigerslev	36	
213	Grandjean, S. H.	23/9 61	1/11 01	1/1 06							X		Valby	36	
214	Granlie, A.	16/8 63	15/8 93	1/1 98							X		Ryesgade	36	
215	Granzow, C. V. T.	20/1 50	1/3 85	1/1 90							X		Ø. Farimgg.	36	
216	Grove-Rasmussen, D. E., født Lehmann	3/9 87	1/8 13	1/1 17			X					1/9 20	Vognmdsm.	36	
217	Grüner, A. S.	23/8 56	5/11 83	1/1 88							X		Nansensg.	36	Viceinspektr. 15. Marts 1893
218	Grüner, M.	26/7 81	1/1 10	1/1 13				X				1/11 19	Ryesgade	24	
219	Gyberg, C. M.	7/1 81	1/6 11	1/1 15			X					1/8 18	Ny Carlsbv.	36	
220	Gyde-Petersen, L. M., f. Jensen	10/11 86	1/1 15	1/1 18		X						1/10 18	H.Tavsensg.	36	
221	Gylding, I. C. A.	7/2 82	1/10 10	1/1 14			X					1/9 18	V. Voldgade	30	
222	Güllich, E. H. D.	20/6 54	1/3 92	1/1 98							X		V. Voldgade	36	
223	Haase, E. A.	10/10 62	1/3 96	1/1 01							X		Haderslevg.	36	
224	Hafslo, A. O.	20/11 64	1/11 02	1/1 07						X		1/11 18	H.Tavsensg.	36	
225	Hagelberg, A.	23/6 79	16/10 07	1/1 11					X			1/6 20	Nørre Allé	36	
226	Hall, H. C. C.	1/1 76	1/4 06	1/1 10					X			1/5 20	Dronningg.	36	
227	Hallager, A.	30/1 61	1/10 87	1/1 94							X		V. Voldgade	36	

Løbe-Nr.	Navn	Født	Ansat	Fast ansat	Løntrin 1,600 Kr.	1,700 —	1,800 —	2,000 —	2,200 —	2,400 —	2,600 —	Oprykning paa næste Løntrin	Skole	Timetal	Anmærkn.
228	Hallager, J.	23/4 82	1/12 06	1/1 10				X				1/4 18	Sct. Hansg.	36	
229	Hallum, K. B.	25/10 80	1/5 11	1/1 15			X					1/6 18	Larslejstr.	36	
230	Halvorsen, C. E.	18/11 74	1/11 03	1/1 07					X			1/2 18	Kapelvej	37	
231	Halvorsen, J. P.	13/7 65	.....	1/5 02						X		1/4 18	Øresundsvej	36	
232	Hamann, A. C.	28/3 62	1/10 96	1/1 02							X		Ryesgade	36	
233	Hammer, J. E. V.	8/2 79	1/4 12	1/1 16				X				1/10 20	Suhmsgade	36	
234	Hammer, M. C., født Lund	15/8 59	15/9 88	1/1 96							X		Jagtvej	24	
235	Hammer, N. E.	10/6 56	9/3 93	1/1 99							X		Dronningg.	36	
236	Hammerich, P. C.	29/12 69	1/6 04	1/1 08						X		1/6 19	Stevnsgade	36	
237	Hansen, A.	1/8 62	1/2 92	1/1 98							X		Haderslevg.	36	
238	Hansen, A. C.	25/5 86	1/10 12	1/1 16		X						1/5 18	Vognmdsm.	36	
239	Hansen, A. L. K.	23/3 79	12/8 03	1/1 07					X			1/7 18	Valby	36	Viceinspektr. 1. April 1913
240	Hansen, A. M.	15/10 59	1/3 97	1/1 02							X		H.Tavsensg.	36	Viceinspektr. 1. Aug. 1909
241	Hansen, A. M.	24/8 65	1/3 91	1/1 98							X		Larslejstr.	36	
242	Hansen, A. M., Gymnastikl.	29/4 80	15/8 98	1/1 03						X		1/1 21	Kapelvej	36	
243	Hansen, B.	5/7 64	1/5 01	1/1 06							X		Brønshøj	36	
244	Hansen, B.	12/4 68	14/8 94	1/1 99							X		Østerrigsg.	36	
245	Hansen, B. E. J.	27/3 59	1/3 84	1/1 89							X		Dronningg.	36	
246	Hansen, C. M.	4/5 77	1/11 03	1/1 07						X		1/9 19	Frsundsvej	36	
247	Hansen, C. V.	16/12 69	15/8 97	1/1 02							X		Raadmdsg.	36	
248	Hansen, D. S. M.	13/3 63	16/8 95	1/1 00							X		Raadmdsg.	36	
249	Hansen, E. C.	18/2 70	20/8 00	1/1 05							X		Helligkorsk.	36	
250	Hansen, F. O. C.	22/8 71	9/3 99	1/1 04							X		Maria Krkpl.	36	
251	Hansen, H. F.	7/10 84	1/9 12	1/1 16			X					1/12 18	Dronningg.	36	
252	Hansen, H. M. B.	4/5 85	1/9 12	1/1 16			X					1/7 19	Sundholm	36	
253	Hansen, J. S. M.	23/8 56	14/8 94	1/1 01							X		Vibenshus	36	
254	Hansen, L. D. H., Sangl.	14/1 58	15/8 97	1/1 04						X		1/12 19	Tietgensg., Enghavevej	36	

Løbe-Nr.	Navn	Født	Ansat	Fast ansat	Løntrin 1,600 Kr.	1,700 —	1,800 —	2,000 —	2,200 —	2,400 —	2,600 —	Oprykning paa næste Løntrin	Skole	Timetal	Anmærkn.
255	Hansen, L. E., født Meyer	9/9 76	1/12 09	1/1 13				X				1/7 20	Bispebjerg	36	
256	Hansen, L. M.	30/5 59	1/12 86	1/1 92							X		Stevnsgade	36	
257	Hansen, M. A., født Skjoldager	10/3 84	1/4 09	1/1 13				X				1/9 20	Sjællandsg., Sct. Hansg., Nørre Allé	36	
258	Hansen, M. A. E. K., født Larsen	7/9 82	1/1 08	1/1 11				X				1/9 18	Vibenshus	30	
259	Hansen, M. H.	11/5 73		1/5 02						X		1/11 19	Øresundsvej	36	
260	Hansen, M. J., født Koch	2/2 55	1/8 90	1/1 07							X		Enghavepl.	36	
261	Hansen, M. V.	18/10 82	1/4 12	1/1 16				X				1/11 19	Holsteinsg.	36	
262	Hansen, N. A.	27/4 79	1/10 08	1/1 12				X				1/5 19	Sundholm	35	
263	Hansen, S. F. W.	9/1 55	1/3 86	1/1 91							X		Charlotteg.	36	
264	Hansen, T.	1/2 80	1/10 11	1/1 15				X				1/6 20	Sundholm	36	
265	Hansen, T. M.	21/10 65	1/9 90	1/1 98							X		Helligkorsk.	36	
266	Hansen-Tybjerg, B. E., født Andersen	1/11 70	1/6 01	1/1 06							X		Bispebjerg	27	
267	Harboe, M. L. A.	18/4 63	1/4 94	1/1 99							X		H. Tavsensg.	36	
268	Harder, E.	23/8 77	1/10 07	1/1 11				X				1/8 18	Sjællandsg.	36	
269	Harder, E.	11/8 86	1/5 12	1/1 16			X					1/8 19	Dronningg.	36	
270	Harfot, L. M. K.	7/1 82	1/4 13	1/1 17		X						1/6 18	Enghavevej	36	
271	Harth-Olsen, M. M. H.	7/6 79	1/4 09	1/1 13				X				1/7 19	Sct. Hansg.	36	
272	Hartling, M. H. H., født Nielsen	5/9 80	1/4 07	1/1 11					X			1/11 20	Østerrigsg.	30	
273	Hartvig, A., født Bruun	21/1 57	15/8 93	1/1 00							X		Ryesgade	20	
274	Hartvig-Møller, K. S., født Steenstrup, Gymnastikl.	12/2 72	14/8 94	1/1 00							X		Sct. Hansg.	18	
275	Hartvigsen, C. M. C. E.	21/2 61	9/3 93	1/1 98							X		Dronningg.	36	
276	Hartvigsen, M. E. H. R.	2/1 55	15/8 88	1/1 96							X		Dronningg.	36	
277	Hartvigsen, M. N. C. F.	9/11 52	1/10 76	1/1 83							X		Tietgensg.	36	
278	Hastrup, T.	7/10 71	1/4 06	1/1 10					X			1/10 19	Sundholm	36	
279	Haugaard, L. C. M., Gymnastikl.	14/12 74	16/8 95	1/1 02						X		1/12 19	Matthæusg., Enghavevej	36	

Løbe-Nr.	Navn	Født	Ansat	Fast ansat	Løntrin 1,600 Kr.	1,700 —	1,800 —	2,000 —	2,200 —	2,400 —	2,600 —	Oprykning paa næste Løntrin	Skole	Timetal	Anmærkn.
280	Hauschou, P. V.	24/2 54	1/3 93	1/1 99							X		Dronningg.	36	
281	Heden, L. C. M. A. P. C.	24/7 78	15/10 05	1/1 09						X		1/8 20	Sundholm	36	
282	Hedin, I. M.	3/8 88	1/5 13	1/1 17		X						1/9 18	Sundbyøst.	36	
283	Heiberg-Jürgensen, T. E.	15/10 75	1/11 04	1/1 08						X		1/4 20	Ryesgade	18	
284	Heise, A. M.	10/10 60	1/2 91	1/1 98							X		Haderslevg.	36	
285	Helms, N. M. V.	29/11 75	1/11 04	1/1 08						X		1/11 20	Kapelvej	36	
286	Helsing, A. T. J. K., født Lander	13/10 61	1/1 87	1/1 92							X		Sølvgade	36	
287	Helsted, A. C.	3/7 65	1/9 93	1/1 98							X		Ryesgade	36	
288	Hemmerth, M. J. F.	1/10 68	15/8 96	1/1 02							X		Sct. Hansg.	36	
289	Hemmingsen, E., født Liisberg, Gymnastikl.	17/3 87	1/4 09	1/1 13			X					1/3 20	Larslejstr.	24	
290	Henke, N. J. T.	5/6 58	15/8 83	1/1 87							X		Nansensg.	36	
291	Hennings, L. A.	1/2 54	1/11 82	1/1 85							X		Vibenshus	36	Viceinspektr. 1. Aug. 1892
292	Henningsen, E., født Petersen	27/1 85	1/10 09	1/1 13			X					1/5 18	Bispebjerg	36	
293	Henrichsen, S. C., født Sommer	28/3 63	1/3 89	1/1 96							X		H. Tavsensg.	22	
294	Henriksen, C. F. A., født Weldingh	21/10 77	1/4 07	1/1 11				X				1/6 18	Sundbyøst.	27	
295	Herling, I. M.	23/6 79	1/4 09	1/1 13				X				1/6 20	Østerrigsg.	36	
296	Herløw, J. M.	11/4 67	1/9 99	1/1 04							X		Øhlenschlg.	36	
297	Herskind, C.	24/8 70	1/11 02	1/1 07						X		1/2 20	Frankrigsg.	36	
298	Hertz, I. M. P.	12/6 66	1/10 90	1/1 98							X		Gasværksv.	36	
299	Hesselberg, A.	9/3 84	1/4 12	1/1 16			X					1/12 19	H. Tavsensg.	30	
300	Heuckendorff, M. C.	3/1 65	1/3 96	1/1 01							X		Husumg.	33	
301	Hinzmann, K. H. C., født Jensen	9/5 64	1/3 93	1/1 98							X		Ø. Gasværk	36	
302	Hjelmer, H. K. M.	7/8 83	1/4 12	1/1 16			X					1/8 18	Bispebjerg	36	
303	Hjerrild, S. M., født Pedersen	18/12 80	1/1 15	1/1 18			X					1/7 20	Frsundsvej	36	
304	Hoff, R.	13/12 77	1/4 06	1/1 10					X			1/7 20	Frankrigsg., Sundbyøst.	37	

Løbe Nr.	Navn	Født	Ansat	Fast ansat	Løntrin 1,600 Kr.	1,700 —	1,800 —	2,000 —	2,200 —	2,400 —	2,600 —	Oprykning paa næste Løntrin	Skole	Timetal	Anmærkn.
305	Hoffmann, A. G. H. U.	26/6 61	15/8 89	1/1 97							X		V. Voldgade	36	Viceinspektr. 1. April 1909
306	Holck, M. C.	3/9 57	15/8 89	1/1 97							X		Gasværksv.	36	
307	Holm, A. V.	17/7 82	1/4 09	1/1 13				X				1/9 19	Vibenshus	36	
308	Holm, A. V. T.	30/4 88	1/9 14	1/1 18		X						1/8 19	Vibenshus	36	
309	Holm, C. M.	2/1 63	1/2 95	1/1 00							X		Dronningg.	36	
310	Holstebroe, T. I.	5/2 60	14/8 99	1/1 04							X		Ø. Gasværk	36	
311	Honum, B. S.	11/1 57	15/8 90	1/1 98							X		Haderslevg.	36	
312	Hornbeck, G. M. L., Sangl.	5/3 68	15/8 91	1/1 04						X		1/8 19	Nørre Allé, V. Voldgade	37	
313	Hostrup-Schultz, F. P., født Poulsen	26/9 72	1/5 02	1/1 07						X		1/6 18	Øresundsvej	36	
314	Hubert, B. A.	1/6 61	1/5 95	1/1 00							X		Sølvgade	36	Viceinspektr. 1. Septb. 1906
315	Husmann, F. P.	23/2 67	1/3 92	1/1 98							X		Raadmdsg.	36	Viceinspektr. 1. April 1914
316	Husum, E. K. M.	18/9 75	1/10 07	1/1 11				X				1/2 19	Østerrigsg.	36	
317	Høpfner, E. M., født Olsen, Haandgernl.	22/6 56	15/8 96	1/1 02						X		1/8 18	Østerrigsg.	36	
318	Høyer, L. A. A., Sangl.	25/7 60	15/8 86	1/1 99							X		Øhlenschlg., Haderslevg.	38	
319	Ingvar, J. F. E. R., født Nielsen	18/8 76	1/1 04	1/1 07						X		1/10 19	Ryesgade	36	
320	Iversen, K. D. M.	5/1 52	1/3 92	1/1 98							X		Sundholm	36	
321	Iversen, M. B. E., født Liebmann	24/7 75	15/10 06	1/1 10					X			1/6 20	Sundbyøst.	36	
322	Jacobsen, A. J. P.	12/7 72	12/5 02	1/1 07						X		1/7 18	Ø. Gasværk	36	
323	Jacobsen, A. K. L., f. Lamberth	28/7 79	1/11 06	1/1 10					X			1/6 20	Hindegade	37	
324	Jacobsen, A. M.	24/4 87	1/4 12	1/1 16			X					1/6 20	Brønshøj	36	
325	Jacobsen, E. D.	8/3 59	15/3 87	1/1 93							X		Ryesgade	36	
326	Jacobsen, F. F.	22/6 74	1/11 03	1/1 07						X		1/11 19	Tietgensg.	36	
327	Jacobsen, L. K., Sangl.	1/9 48	1/9 90	1/1 99							X		Ø. Gasværk, Kapelvej, Vognmdsm.	36	
328	Jacobsen, S. N., født Israelsen	9/7 88	1/1 13	1/1 16		X						1/7 18	H. Tavsensg.	36	

Løbe-Nr.	Navn	Født	Ansat	Fast ansat	Løntrin							Oprykning paa næste Løntrin	Skole	Timetal	Anmærkn.
					1,600 Kr.	1,700 —	1,800 —	2,000 —	2,200 —	2,400 —	2,600 —				
329	Jacobsen, T. C. C. I., født Kjær	6/11 52	15/8 93	1/1 99							X		H.Tavsensg.	36	
330	Janniche, B. E. M., født Ratzenburg, Gymnastikl.	17/7 70	14/8 94	1/1 01							X		Sølvgade	18	
331	Janniche, E. M., født Janniche	22/8 63	15/8 87	1/1 96							X		Bispebjerg	36	
332	Jansen, M. V., Gymnastikl.	28/10 66	14/8 94	1/1 00							X		Ryesgade	24	
333	Jantzen, J. C.	2/3 69	16/9 95	1/1 00							X		Enghavevej	36	
334	Jarløv, S. F., født Lange	27/1 58	1/10 07	1/1 12					X			1/5 20	Hillerødg.	36	
335	Jarner, I. E., f. Hasselager	24/12 80	1/10 13	1/1 17		X						1/7 18	Frankrigsg.	36	
336	Jensen, A., født Hesseldahl	9/8 76	1/4 09	1/1 13				X				1/6 20	Sjællandsg.	30	
337	Jensen, A. C. G.	4/9 50	15/8 76	1/1 81							X		Charlotteg.	36	Viceinspektr. 1. Aug. 1894
338	Jensen, A. E.	7/5 66	15/8 91	1/1 98							X		Sct. Hansg.	36	
339	Jensen, A. E.	13/7 79	1/6 05	1/1 09					X			1/6 19	Enghavepl.	36	
340	Jensen, A. J.	22/8 68	1/10 09	1/1 13						X		1/9 18	Sct. Hansg.	36	
341	Jensen, A. J.	20/8 82	1/10 07	1/1 11				X				1/3 19	Øresundsvej	36	
342	Jensen, A. K., født Sorterup	24/11 80	1/6 09	1/1 13			X					1/6 18	Frsundsvej	30	
343	Jensen, A. V., født Rosendahl	20/8 89	1/4 14	1/1 18		X						1/9 19	Larslejstr.	36	
344	Jensen, A. V.	4/6 66	1/10 09	1/1 13						X		1/1 19	Vognmdsm.	36	
345	Jensen, B. J.	30/9 58	1/3 92	1/1 98							X		Helligkorsk.	36	
346	Jensen, B. K.	19/1 83	1/10 09	1/1 13				X				1/6 20	Ny Carlsbv.	36	
347	Jensen, C. A. A., Haandgernl.	26/12 60	1/11 02	1/1 07						X		1/11 20	Frsundsvej	36	
348	Jensen, C. F. M., født Meyer-Hansen, Gymnastikl.	7/11 81	1/4 09	1/1 13			X					1/10 18	Sundholm	18	
349	Jensen, D. C. T.	18/6 72	.....	1/5 02							X		Øresundsv.	36	
350	Jensen, F. C.	6/5 63	1/3 94	1/1 99							X		Vognmdsm.	36	Viceinspektr. 1. April 1912
351	Jensen, G. E.	14/1 86	1/10 11	1/1 15			X					1/6 20	Helligkorsk.	36	
352	Jensen, G. M., født Galatius.	25/7 81	1/9 06	1/1 10					X			1/7 20	Vognmdsm.	37	
353	Jensen, H.	19/5 80	1/4 06	1/1 10					X			1/6 20	Vognmdsm.	36	
354	Jensen, I. V.	29/3 83	1/4 10	1/1 14			X					1/6 18	Frankrigsg.	37	

Løbe-Nr.	Navn	Født	Ansat	Fast ansat	Løntrin							Oprykning paa. næste Løntrin	Skole	Timetal	Anmærkn.
					1,600 Kr.	1,700 —	1,800 —	2,000 —	2,200 —	2,400 —	2,600 —				
355	Jensen, J. M., Sangl.	19/2 75	1/5 02	1/1 07						X		1/5 20	Frsundsvej, Bispebjerg	33	
356	Jensen, K, født Gamst	26/11 86	1/10 10	1/1 14			X					1/11 19	Kapelvej	36	
357	Jensen, K., født Harboe, Gymnastikl.	13/9 74	15/8 98	1/1 03						X		1/9 19	Øhlenschlg., Matthæusg.	36	
358	Jensen, K. M.	26/1 63	16/9 95	1/1 00							X		Hindegade	36	
359	Jensen, N.	10/6 72	14/8 99	1/1 05						X		1/7 18	Vognmdsm.	20	
360	Jensen, P. E., født Høyer-Kristensen	9/2 84	1/4 13	1/1 17			X					1/2 18	Helligkorsk.	36	
361	Jensen, P. O. E.	12/6 77	1/10 06	1/1 10					X			1/2 18	Frsundsvej	36	Viceinspektr. 1. Decbr. 1915
362	Jensen, S. V. J.	20/12 56	1/5 89	1/1 97							X		Prinsesseg.	36	
363	Jeppesen, M. M.	19/8 77	1/11 01	1/1 06						X		1/6 20	Frankrigsg.	36	
364	Jerlev, A. D., født Andersen.	31/8 62	1/4 87	1/1 93							X		Nørre Allé	36	
365	Jessen, J. L. J.	8/11 66	1/10 96	1/1 01							X		Larslejstr.	36	
366	Johansen, A. L.	28/2 54	15/8 89	1/1 97							X		Stevnsgade	36	
367	Johansen, J. N.	21/12 79	1/1 07	1/1 10					X			1/6 20	Larslejstr.	36	
368	Johansen, M. L.	24/3 85	1/4 12	1/1 16			X					1/6 19	Bispebjerg	36	
369	Johansen, N. C. B.	10/9 58	1/9 90	1/1 98							X		Charlotteg.	36	
370	Johnsen, C. R.	2/12 71	1/5 06	1/1 10						X		1/7 19	Kapelvej	36	
371	Johnsen, E. K.	9/10 83	1/4 12	1/1 16			X					1/9 18	Ø. Farimagg.	36	
372	Jonassen, H. V. A. I.	20/11 64	1/1 92	1/1 98							X		Holsteinsg.	36	
373	Juel, E. H.	23/7 70	1/10 99	1/1 04							X		Maria Krkpl.	36	
374	Juul, L. M., født Danielsen	11/9 85	1/12 09	1/1 13			X					1/10 18	Hillerødg.	36	
375	Jørgensen, A. C. M.	9/5 85	1/1 14	1/1 17			X					1/11 18	Frsundsvej	36	
376	Jørgensen, A. J. H., født Jeppesen	14/11 82	1/6 14	1/1 18			X					1/8 20	Suhmsgade	36	
377	Jørgensen, A. M.	24/2 77	1/2 00	1/1 05						X		1/6 20	Sundholm	36	
378	Jørgensen, A. M. K. L.	22/7 62	1/3 88	1/1 95							X		Øhlenschlg.	36	Viceinspektr. 1. Aug. 1898

Løbe Nr.	Navn	Født	Ansat	Fast ansat	Løntrin 1,600 Kr.	1,700 —	1,800 —	2,000 —	2,200 —	2,400 —	2,600 —	Oprykning paa næste Løntrin	Skole	Timetal	Anmærkn.
379	Jørgensen, C. A.	4/2 75	1/4 14	1/1 18				X				1/6 18	Dronningg.	26	
380	Jørgensen, D. F. M., født Peters	22/9 64	1/3 92	1/1 98							X		Ø. Farimagg.	36	
381	Jørgensen, E., født Møller	22/8 84	1/4 09	1/1 13			X					1/6 18	Brønshøj	24	
382	Jørgensen, K. J. A., Tegnel.	24/7 72	1/10 00	1/1 15			X					1/4 20	Charlotteg., Enghavevej	25	
383	Jørgensen, K. K. D. D., født Taanning	15/10 86	1/4 10	1/1 14			X					1/10 19	Ryesgade	36	
384	Jørgensen, K. R. E., f. Madsen	16/12 85	1/4 11	1/1 15			X					1/6 19	Hillerødg.	36	
385	Jørgensen, M.	20/2 47	1/11 75	1/1 80							X		Sølvgade	36	
386	Jørgensen, M.	9/2 83	1/10 07	1/1 11				X				1/2 19	Holsteinsg.	36	
387	Jørgensen, M. C.	13/4 57	1/3 86	1/1 91							X		Ø. Farimagg.	36	Viceinspektr. 1. Aug. 1897
388	Jørgensen, O. C. M.	13/6 60	1/3 84	1/1 89							X		Ryesgade	36	
389	Jørgensen, S. L. H., født Wildt	9/6 63	1/9 89	1/1 97							X		Maria Krkpl.	36	
390	Jørgensen, S. M.	5/5 78	1/2 06	1/1 10					X			1/7 18	Baadsmdstr.	36	
391	Jørgensen, S. V., f. Scheving.	21/5 81	20/4 07	1/1 12				X				1/8 19	Øhlenschlg., Matthæusg.	18	Orlov 1/9 1916-31/7 1917
392	Kaaring, A. A. K., født Pabst	10/4 80	1/4 05	1/1 09					X			1/10 19	Sct. Hansg.	24	
393	Karpf, K., født Lohmann	21/12 79	1/10 06	1/1 10				X				1/2 18	Husumgade	31	
394	Kavring, I.	18/4 79	1/10 12	1/1 16				X				1/6 18	Maria Krkpl.	38	
395	Kehler, E. H., født Albertus.	19/2 77	1/11 03	1/1 07					X			1/4 18	Nørre Allé	24	
396	Keller, A., Gymnastikl.	30/8 73	1/9 02	1/1 07						X		1/11 20	Helligkorsk., Kapelvej	36	
397	Kildeby, H. M. M.	4/10 74	15/5 03	1/1 07							X		Husumgade	36	
398	Kjeldahl, E. J. L.	15/7 79	1/4 07	1/1 11					X			1/6 20	Jagtvej	36	
399	Kjer-Petersen, M. I. E., Gymnastikl.	4/7 72	14/8 94	1/1 03						X		1/8 19	Jagtvej	24	
400	Kjær, A. H.	12/6 85	1/4 12	1/1 16			X					1/6 19	Husumgade	36	
401	Kjær, A. M., født Madsen-Halsted, Gymnastikl.	16/10 82	1/4 08	1/1 12				X				1/4 20	Nørre Allé, Ø. Farimagg.	36	
402	Kjær, B.	23/7 70	1/5 01	1/1 06							X		Ny Carlsbv.	36	

Løbe-Nr.	Navn	Født	Ansat	Fast ansat	Løntrin							Oprykning paa næste Løntrin	Skole	Timetal	Anmærkn.
					1,600 Kr.	1,700 —	1,800 —	2,000 —	2,200 —	2,400 —	2,600 —				
403	Kjærgaard, K. J. B., f. Holme	13/1 87	1/4 12	1/1 16		X						1/4 18	Stevnsgade	24	
404	Kjølhede, S. M. A.	3/10 57	1/3 89	1/1 96							X		Sjællandsg.	36	
405	Klingberg, A.	20/8 73	1/5 02	1/1 07						X		1/8 18	Dronningg.	36	
406	Klingenberg, J.	18/3 77	1/5 04	1/1 08					X			1/11 18	Vigerslev	36	
407	Klint, K.M., f. Hansen, Gymnastkl.	16/9 84	1/9 11	1/1 15			X					1/9 20	Enghavepl., Haderslevg., Ny Carlsbv.	36	
408	Klint, S. S. A.	11/8 75	1/5 02	1/1 07							X		Larslejstr.	36	
409	Klitgaard, L. E.	17/12 85	1/11 10	1/1 14			X					1/6 20	Vibenshus	36	
410	Knudsen, A. A. M.	30/11 64	1/1 02	1/1 06							X		Brønshøj	36	
411	Knudsen, A. M.	19/12 87	1/4 13	1/1 17			X					1/12 20	Valby	36	
412	Knudsen, A. M. M., født Berg	6/4 56	1/3 87	1/1 93							X		Frankrigsg.	36	
413	Knudsen, D.	14/7 56	1/3 95	1/1 00							X		Ryesgade	36	
414	Knudsen, J. J.	10/8 72	1/5 02	1/1 07						X		1/2 18	Dronningg.	36	
415	Knudsen, K. C. E.	21/11 54	1/11 84	1/1 89							X		Haderslevg.	36	
416	Knudsen, M. A., født Halling	26/2 69	15/8 92	1/1 98							X		Kapelvej	30	
417	Kobbernagel, T. B.	22/11 85	1/5 11	1/1 15			X					1/6 20	Ø. Farimagg.	36	
418	Koch, O.	12/9 82	1/10 10	1/1 14			X					1/6 20	Frsundsvej	36	
419	Kock, M., født Marschall	20/6 78	1/11 00	1/1 05						X		1/1 21	Helligkorsk.	24	
420	Kock, M. M.	15/4 64	1/11 01	1/1 06							X		Enghavevej	36	
421	Kohsel, J. F. N.	9/3 71	1/5 01	1/1 06							X		Enghavepl.	36	
422	Kolling, H. T.	1/2 72	14/8 99	1/1 05							X		Baadsmdst.	36	
423	Kongsbo, I. C., født Madsen	9/3 82	1/3 07	1/1 11				X				1/9 18	Hillerødg.	36	
424	Krabbe, H., født Østerbol	21/7 73	.....	1/5 02						X		1/4 18	Sundholm	24	
425	Kragh, A.	27/5 80	1/10 09	1/1 13			X					1/6 19	Østerrigsg.	36	
426	Kragh, J.	25/12 74	1/1 12	1/1 15				X				1/1 21	Matthæusg.	30	
427	Krakau, K. E.	14/8 86	1/4 10	1/1 14			X					1/8 19	Raadmdsg.	36	
428	Krenchel, M. C.	30/1 46	15/8 80	1/1 85							X		V. Voldgade	36	

Løbe-Nr.	Navn	Født	Ansat	Fast ansat	Løntrin 1,600 Kr.	1,700 —	1,800 —	2,000 —	2,200 —	2,400 —	2,600 —	Oprykning paa næste Løntrin	Skole	Timetal	Anmærkn.
429	Kristensen, A. K. N.	23/12 86	1/10 11	1/1 15			X					1/6 20	Snndbyøst.	36	
430	Kristensen, C. V., født Poulsen, Sangl.	7/9 72	15/8 93	1/1 01							X		Ny Carlsbv., Gasværksv.	38	
431	Krog, H. C. C.	29/12 60	15/8 86	1/1 92							X		Øhlenschlg.	36	
432	Krog, I. S.	31/3 86	1/4 13	1/1 17		X						1/2 18	Sundholm	36	
433	Krogh, A. E. S.	20/7 82	1/11 07	1/1 11				X				1/9 18	Sundbyøst.	36	
434	Krogh, A. P.	12/6 69	14/8 99	1/1 04							X		Sundholm	36	
435	Krogh, B. M. S.	16/8 67	1/2 96	1/1 01							X		Helligkorsk.	36	
436	Krogh, F. C.	22/12 82	1/11 12	1/1 16		X						1/11 18	Enghavepl.	36	
437	Krüger, N. E.	26/4 61	20/8 00	1/1 05							X		Ny Carlsbv.	36	
438	Krüger, P. C., født Holm	16/11 47	1/9 76	1/1 82							X		Baadsmdst.	36	
439	Kunert, E.	20/2 90	1/4 14	1/1 18		X						1/2 20	Larslejstr.	36	
440	Kyng, K. M., født Johansen	10/12 81	1/4 09	1/1 13				X				1/1 19	Sjællandsg.	24	
441	Kærn, A. M. N.	10/8 75	1/5 06	1/1 10					X			1/5 20	Vognmdsm.	36	
442	Købke, A. J.	22/4 74	1/11 11	1/1 15			X					1/11 19	H. Tavsensg.	30	
443	Købke, S. C.	10/3 58	1/9 91	1/1 98							X		Holsteinsg.	36	
444	Køhler, H. M.	28/2 78	1/10 08	1/1 12					X			1/2 20	Enghavepl.	36	
445	Lahde, J. H., Gymnastikl.	14/8 69	14/8 94	1/1 00							X		Dronningg.	36	
446	Langballe, E. M.	13/3 72	1/11 02	1/1 07						X		1/4 20	Sct. Hansg.	36	
447	Lange, A. M.	9/10 60	1/3 90	1/1 98							X		Tietgensg.	30	
448	Lange, M.	15/1 57	1/3 90	1/1 98							X		Matthæusg.	33	
449	Larsen, A.	28/8 59	1/3 96	1/1 01							X		Øhlenschlg.	37	
450	Larsen, A. E.	24/9 72	15/5 02	1/1 07						X		1/11 18	Frsundsvej	24	
451	Larsen, B., Haandgernl.	20/1 53	1/5 02	1/1 07						X		1/5 20	Sundbyøst.	36	
452	Larsen, B. M. E.	8/10 78	1/10 06	1/1 10					X			1/3 20	Larslejstr.	36	
453	Larsen, G. K. W.	8/2 86	1/4 10	1/1 14			X					1/6 19	Nørre Allé	36	
454	Larsen, H. M. S.	1/5 68	1/3 97	1/1 02							X		Dronningg.	36	

Løbe-Nr.	Navn	Født	Ansat	Fast ansat	Løntrin							Oprykning paa næste Løntrin	Skole	Timetal	Anmærkn.
					1,600 Kr.	1,700 —	1,800 —	2,000 —	2,200 —	2,400 —	2,600 —				
455	Larsen, J.	3/2 87	1/4 12	1/4 16			X					1/7 20	Tietgensg.	36	
456	Larsen, K. A.	17/10 88	1/5 12	1/1 16		X						1/10 18	Ny Carlsbv.	36	
457	Larsen, K. M. C.	6/12 56	1/1 82	1/1 86							X		Haderslevg.	36	
458	Larsen, M. H.	25/3 80	1/4 12	1/1 16			X					1/11 20	Ryesgade	36	
459	Larsen, M. K.	7/3 73		1/5 02							X		Frsundsvej	36	
460	Larsen, N. C. A. C., født Hansen	9/10 68	1/10 02	1/1 07							X		Holsteinsg.	36	
461	Larsen, N. E., Haandgernl.	1/5 74	1/11 02	1/1 07						X		1/11 20	Vibenshus, Hindegade	36	
462	Larsen, N. E. F.	29/8 58	15/9 90	1/1 98							X		Haderslevg.	30	
463	Larsen, S A., født Petersen	22/8 75	1/9 03	1/1 07						X		1/10 20	Nansensg.	36	
464	Larsen, T. M. A.	2/11 62	1/4 01	1/1 06							X		Valby	36	
465	Larsen, V. A.	21/12 52	15/8 76	1/1 81							X		Stevnsgade	36	
466	Lassen, A. M., født Jørgensen.	1/9 63	1/11 95	1/1 00							X		Husumgade	30	
467	Laudrup, L. E.	15/5 60	1/12 95	1/1 00							X		Ny Carlsbv.	36	
468	Lauritzen, A.	8/6 52	1/3 79	1/1 84							X		Ø. Gasværk	36	Viceinspektr. 1. Febr. 1888
469	Laursen, K. N.	24/12 59	1/1 88	1/1 95							X		Sølvgade	36	
470	Lehmann, H. O.	7/1 79	1/4 06	1/1 10					X			1/6 20	Jagtvej	36	
471	Lennholm, I. V. C.	8/2 69	1/5 02	1/1 07							X		Prinsesseg.	36	
472	Leth-Rasmussen, L. E.	15/2 73	1/4 09	1/1 13			X					1/6 18	Haderslevg.	36	
473	Leunbach, I. A.	12/1 79	1/5 09	1/1 13			X					1/6 18	Husumgade	26	
474	Lichtenberg, E. M.	20/12 75	1/5 05	1/1 09					X			1/6 19	Nansensg.	36	
475	Lillelund, S. K.	24/6 59	1/3 88	1/1 95							X		Ryesgade	36	
476	Lind, E. S., f. Dam, Gymnastikl.	13/5 75	15/8 97	1/1 03						X		1/5 20	Hillerødg., Raadmdsg.	36	
477	Linde, I. J.	18/11 79	1/1 15	1/1 18		X						1/6 20	Bispebjerg	36	
478	Lindgreen, H. M.	13/9 85	1/4 11	1/1 15			X					1/6 19	Hillerødg.	36	
479	Lindgreen, L. M. I., født Larsen	20/10 64	15/8 90	1/1 98							X		Larslejstr.	27	
480	Lindquist, L. M.	11/3 68	1/3 98	1/1 03						X		1/7 18	Ø. Farimgg.	36	
481	Lissner, C.	14/10 61	8/3 88	1/1 95							X		Enghavepl.	36	Viceinspektr. 1. Maj 1910

Løbe Nr.	Navn	Født	Ansat	Fast ansat	Løntrin 1,600 Kr.	1,700 —	1,800 —	2,000 —	2,200 —	2,400 —	2,600 —	Oprykning paa næste Løntrin	Skole	Timetal	Anmærkn.
482	Lobedanz, O. T. F.	22/12 56	1/10 83	1/1 88							X		Vibenshus	36	
483	Lorentzen, J. F. J.	25/9 65	15/8 93	1/1 99							X		Sct. Hansg.	36	Viceinspektr. 1. Febr. 1905
484	Lorentzen, K. M.	19/7 79	1/1 06	1/1 09					X			1/11 19	Sct. Hansg.	36	
485	Lorenzen, H. C., født Rasmussen	12/4 62	1/6 90	1/1 98							X		Jagtvej	36	
486	Lumenholt, E. K. A.	10/10 82	1/8 07	1/1 11				X				1/10 18	Suhmsgade	36	
487	Lund, E. F. K.	20/5 65	1/10 93	1/1 98							X		Bispebjerg	36	
488	Lund, E, K.	2/2 83	1/4 09	1/1 13				X				1/3 20	Randersg.	36	
489	Lund, I. E.	19/2 84	1/4 09	1/1 13				X				1/2 20	H. Tavsensg.	36	
490	Lund, I. H.	27/9 82	1/4 09	1/1 13				X				1/6 19	Vognmdsm., Ø. Gasværk	36	
491	Lund, L. E.	2/10 54	15/8 92	1/1 98							X		Helligkorsk.	36	
492	Lundager, C. M.	28/5 60	1/1 87	1/1 92							X		V. Voldgade	36	
493	Lundbeck, T. A. E.	16/9 52	15/10 85	1/1 91							X		Enghavepl.	36	
494	Lundbye, J. H.	30/1 67	1/6 01	1/1 06							X		Øresundsvej	36	
495	Lundsby, C. M., født Ahrenkiel	23/11 66	1/1 97	1/1 01							X		V. Voldgade	18	
496	Lunøe, E.	23/8 88	1/4 13	1/1 17		X						1/10 18	Tietgensg.	36	
497	Lykkeberg, K. J.	22/1 82	1/5 09	1/1 13				X				1/9 19	Vognmdsm.	36	
498	Lyne, M. J.	14/11 86	1/4 12	1/1 16			X					1/2 20	Tietgensg.	36	
499	Lütken, J. M., født Sørensen	12/6 57	15/9 84	1/1 89							X		Øhlenschlg.	20	
500	Lønberg, I.	18/9 64	1/3 93	1/1 98							X		Larslejstr.	36	
501	Løw, A. C. M.	23/7 82	1/5 09	1/1 13				X				1/9 19	Holsteinsg.	36	
502	Madsen, A. C.	20/7 56	15/9 87	1/1 94							X		Jagtvej	36	
503	Madsen, A. E. A.	2/9 84	1/6 11	1/1 15			X					1/6 19	Husumgade	31	
504	Madsen, H.	25/4 88	1/10 12	1/1 16		X						1/10 18	Østerrigsg.	36	
505	Madsen, M. J. V. B., f. Sørensen	15/12 80	1/10 06	1/1 10					X			1/11 20	Frsundsvej	18	
506	Madsen, S. M., født Vestergaard	2/8 88	1/10 12	1/1 16		X						1/8 18	V. Voldgade	36	
507	Madvig-Nielsen, E.	14/4 87	1/1 15	1/1 18		X						1/6 19	Husumgade	37	
508	Marquartsen, L. J.	21/3 77	1/10 09	1/1 13				X				1/9 20	Frankrigsg.	36	

Løbe-Nr.	Navn	Født	Ansat	Fast ansat	Løntrin 1,600 Kr.	1,700 —	1,800 —	2,000 —	2,200 —	2,400 —	2,600 —	Oprykning paa næste Løntrin	Skole	Timetal	Anmærkn.
509	Martensen, K. J., født Brandt	22/11 64	1/4 98	1/1 04							X		Sjællandsg.	24	
510	Marton, A. M., Haandgernl.	21/11 70	15/8 96	1/1 04						X		1/8 19	Vibenshus	36	
511	Mathiasen, A. M. E.	3/1 80	1/1 08	1/1 11					X			1/1 21	Matthæusg.	33	
512	Mathiassen, D. E.	22/10 66	1/9 96	1/1 01							X		Dronningg.	20	
513	Mathiesen, B. A. A.	17/8 73	1/10 98	1/1 04						X		1/9 18	Hindegade	36	Viceinspektr. 1. Juni 1911
514	Mathiesen, K. M.	16/4 87	1/4 14	1/1 18		X						1/6 19	Randersg., Vibenshus	36	
515	Mathisen, E. V.	24/4 57	1/3 96	1/1 01							X		Holsteinsg.	36	
516	Meyer-Hansen, L. C. A.	4/8 78	1/10 13	1/1 17			X					1/11 18	Nørre Allé	36	
517	Michaelsen, H. J.	1/12 77	1/10 12	1/1 16				X				1/8 19	Østerrigsg.	36	
518	Michaelsen, L. B.	15/1 59		1/5 02							X		Frankrigsg.	36	
519	Michelsen, A. M. C.	26/7 49	8/9 83	1/1 88							X		Gasværksv.	36	
520	Mikkelsen, A. E., født West	10/11 84	1/4 09	1/1 13			X					1/6 18	Hillerødg.	24	
521	Mikkelsen, A. T. R. A.	23/3 69	1/5 02	1/1 07							X		Øresundsvej	36	
522	Mogensen, A. F.	11/4 83	1/4 14	1/1 18		X						1/6 19	Kapelvej	36	
523	Mogensen, C. P.	27/7 63	1/3 94	1/1 00							X		V. Voldgade	27	
524	Mogensen, I. M.	24/10 81	1/4 10	1/1 14			X					1/6 18	Enghavevej	36	
525	Mohnsen, E. V.	9/1 58	1/3 88	1/1 95							X		Jagtvej	36	
526	Mohr, A. B. E.	17/6 53	9/3 85	1/1 90							X		Husumgade	36	Viceinspektr. 1. Aug. 1894
527	Mortensen, A. C., Gymnastikl.	27/3 79	1/4 10	1/1 14			X					1/4 19	Sundbyøst.	36	
528	Mortensen, K. M.	17/12 59	1/11 91	1/1 98							X		H. Tavsensg.	36	
529	Mortensen, M. A. C., født Hansen	29/11 59	1/4 86	1/1 91							X		Maria Krkpl.	36	
530	Mortensen, T. Ph. K., født Eriksen	16/8 72		1/5 02						X		1/1 19	Sølvgade	26	
531	Mortensen-Steen, A. O. U., Gymnastikl.	11/12 76	15/8 96	1/1 01						X		1/1 19	Gasværksv.	30	
532	Mosbech, A. M., født Fausbøl	23/1 83	1/5 09	1/1 13				X				1/6 20	Brønshøj	36	
533	Mousten, J. C., født Fabricius	13/12 84	1/1 10	1/1 13			X					1/6 18	Hillerødg.	36	

Løbe-Nr.	Navn	Født	Ansat	Fast ansat	Løntrin							Oprykning paa næste Løntrin	Skole	Timetal	Anmærkn.
					1,600 Kr.	1,700 —	1,800 —	2,000 —	2,200 —	2,400 —	2,600 —				
534	Mule, S. P. C. M. P., født Dahl, Gymnastikl.	11/2 89	1/9 13	1/1 17		X						1/9 19	Nansensg., Charlotteg., Stevnsgade	23	
535	Munch, L. F.	27/8 71	10/5 01	1/1 06							X		Brønshøj	36	
536	Munch, M. C.	21/3 84	1/1 15	1/1 18			X					1/6 20	Valby	36	
537	Mygdal, M.	4/1 60	18/8 84	1/1 89							X		Jagtvej	36	
538	Müller, J. F. N., født Walter	26/5 44	1/5 78	1/1 84							X		Nørre Allé	30	
539	Müller, S. F.	10/9 63	1/3 96	1/1 01							X		Ny Carlsbv.	36	
540	Müllerz, H. A.	11/5 51	15/8 92	1/1 98							X		Gasværksv.	36	Viceinspektr. 1. Aug. 1900
541	Münster-Svendsen, M., født Schmidt	28/8 87	1/11 14	1/1 18		X						1/6 19	Raadmdsg.	32	
542	Münther, H. J. M., født Rasmussen, Gymnastikl.	13/5 90	1/4 13	1/1 17		X						1/5 20	Frsundsvej, Brønshøj	31	
543	Mølgaard, I. E. K., Gymnastikl.	25/11 87	1/10 14	1/1 18		X						1/10 20	Sjællandsg., Raadmdsg.	31	
544	Mølgaard, J. A. M.	17/2 87	1/4 14	1/1 18		X						1/4 18	Vognmdsm.	36	
545	Møller, A. K., født Andersen	14/3 55	1/9 94	1/1 00							X		Frankrigsg.	36	Viceinspektr. 1. Maj 1902
546	Møller, A. L.	19/10 57	10/3 82	1/1 87							X		Matthæusg.	36	
547	Møller, A. M.	1/12 61	1/3 86	1/1 91							X		Sjællandsg.	36	
548	Møller, E. S. K.	12/10 79	1/10 08	1/1 12				X				1/6 19	Vigerslev	36	
549	Møller, H. L., født Arp	14/4 70	1/11 00	1/1 05							X		Brønshøj	18	
550	Møller, J.	24/7 62	.....	1/5 02							X		Valby	36	
551	Møller, J. C. C.	29/3 60	1/9 87	1/1 94							X		Ryesgade	36	
552	Møller, M.	16/4 90	1/10 14	1/1 18		X						1/6 20	Holsteinsg., Randersg.	36	
563	Møller, M. M. C., født Petersen, Gymnastikl.	4/11 81	1/4 08	1/1 12				X				1/4 20	Randersg., Vibenshus	36	
554	Møller, S. I., født Rasmussen	2/2 54	15/8 82	1/1 87							X		Ø. Gasværk	36	
555	Mørch, C. P. F. P.	8/12 51	1/3 87	1/1 93							X		Ø. Gasværk	36	

Løbe-Nr.	Navn	Født	Ansat	Fast ansat	Løntrin 1,600 Kr.	1,700 —	1,800 —	2,000 —	2,200 —	2,400 —	2,600 —	Oprykning paa næste Løntrin	Skole	Timetal	Anmærkn.
556	Nansen, C. H. J., født Jacobsen	4/11 58	1/3 96	1/1 01							X		Enghavevej	36	
557	Nebelong, E. K., Sangl.	17/12 84	1/4 08	1/1 12				X				1/12 20	Nansensg., Sct. Hansg., Maria Krkpl.	36	
558	Neckelmann, M. K.	21/8 82	1/4 11	1/1 15			X					1/9 18	Vigerslev	36	
559	Nicolaysen, M. S., Gymnastikl.	7/3 85	1/4 10	1/1 14			X					1/4 19	Østerrigsg.	24	
560	Nielsen, A. E., født Christiansen	15/11 83	1/4 09	1/1 13				X				1/6 20	Vognmdsm.	36	
561	Nielsen, A. J., født Pedersen.	25/9 81	1/4 09	1/1 13				X				1/3 18	Bispebjerg	30	
562	Nielsen, A. J. M. C., født Kohsel	10/1 69	1/5 02	1/1 07							X		Enghavevej	36	
563	Nielsen, A. N. K.	18/5 71	15/8 97	1/1 03							X		Vigerslev	36	Viceinspektr. 1. Aug. 1910
564	Nielsen, D. A. M.	20/10 69	1/5 95	1/1 00							X		Maria Krkpl.	36	
565	Nielsen, E. J.	27/12 72	1/12 01	1/1 06							X		Charlotteg.	36	
566	Nielsen, E. J.	30/10 81	1/5 09	1/1 13				X				1/6 20	Sølvgade	36	
567	Nielsen, G.	16/9 82	1/4 08	1/1 12				X				1/6 19	Østerrigsg.	36	
568	Nielsen, H. A. J.	8/11 64	1/9 92	1/1 98							X		Sct. Hansg.	36	
569	Nielsen, J. M. S.	29/5 87	1/4 12	1/1 16			X					1/5 20	Raadmdsg.	36	
570	Nielsen, M., født Lassen	1/3 75	1/11 04	1/1 08						X		1/5 20	Hindegade	19	
571	Nielsen, M. A. E., født Erlandsen	10/10 65		1/5 02							X		Valby	24	
572	Nielsen, M. C.	17/10 59	1/3 92	1/1 98							X		Enghavevej	36	
573	Nielsen, M. E., Gymnastikl.	20/2 73	1/9 94	1/1 00							X		Enghavepl., Gasværksv.	36	
574	Nielsen, M. E. A.	2/8 57	15/8 91	1/1 98							X		Snhmsgade	36	
575	Nielsen, M. K.	3/4 82	1/1 12	1/1 15			X					1/8 18	Gasværksv.	36	
576	Nielsen, O. M.	13/5 80	1/4 09	1/1 13				X				1/10 18	Sølvgade	36	
577	Nielsen, S. C.	27/12 80	1/10 09	1/1 13			X					1/6 19	Sundbyøst.	38	
578	Nielsen, T. M.	28/2 83	1/10 09	1/1 13			X					1/8 18	Gasværksv.	36	
579	Nielsen, V. L., født Hansen	17/4 78	1/11 04	1/1 08					X			1/8 18	Sct. Hansg.	36	
580	Nielsen-Skensved, M. A.	12/1 88	1/4 14	1/1 18		X						1/6 18	Nansensg.	36	
581	Nilsson, A. V.	7/12 77	1/11 03	1/1 07						X		1/7 20	Maria Krkpl.	36	

Løbe-Nr.	Navn	Født	Ansat	Fast ansat	Løntrin							Oprykning paa næste Løntrin	Skole	Timetal	Anmærkn.
					1,600 Kr.	1,700 —	1,800 —	2,000 —	2,200 —	2,400 —	2,600 —				
582	Nissen, A. G. A. F.	21/1 72	1/5 02	1/1 07							X		Dagarbdsk. Chrhavn	36	
583	Nissen, C. M., Gymnastikl.	14/10 57	15/8 96	1/1 01							X		Randersg., Vibenshus	36	
584	Nissen, H. M.	2/7 84	1/4 09	1/1 13				X				1/7 20	Tietgensg.	36	
585	Nordemann, C. S. M., født Petersen	4/2 81	1/8 07	1/1 11					X			1/12 20	Ryesgade	30	
586	Nyboe, O. C.	28/11 61	1/9 00	1/1 05							X		Sundyøst.	36	
587	Nyemann, H. M.	14/11 55	1/3 87	1/1 93							X		Øhlenschlg.	36	
588	Nygaard, E.	24/10 76	1/9 03	1/1 07						X		1/8 19	Valby	36	
589	Nyholm, E.	9/3 83	1/11 10	1/1 14			X					1/9 18	Frankrigsg.	36	
590	Nyholm, J. J.	8/5 63	1/11 88	1/1 97							X		Øhlenschlg., Gasværksv.	36	
591	Nyholm, R. A. M. J.	30/8 82	1/4 09	1/1 13				X				1/7 19	Øresundsv.	36	
592	Nyholm, S. G. H.	9/4 67	20/8 00	1/1 05							X		Sundbyøst.	36	Viceinspektr. 1. April 1913
593	Næsgaard, A. C., født Gade	23/8 85	1/1 14	1/1 17		X						1/6 19	Østerrigsg.	36	
594	Nødskou, L. O.	27/6 62	1/12 98	1/1 04							X		Bispebjerg	36	
595	Nørvang, L., f. Israel	28/9 87	1/10 12	1/1 16		X						1/10 18	Sundbyøst.	24	Orlov 1/4 17—31/3 18
596	Obel, C. M.	2/2 69	1/9 97	1/1 02							X		Ø. Farimgg.	36	
597	Oberbech-Clausen, A., f. Thim	16/10 79	1/5 06	1/1 10					X			1/1 20	Bispebjerg	36	
598	Olesen, M. V. A.	14/10 84	1/1 14	1/1 17		X						1/6 18	Tietgensg.	36	
599	Olesen, N. T. A.	15/12 66	15/8 96	1/1 01							X		Charlotteg.	36	
600	Ollendorff, M.	11/2 83	1/10 12	1/1 16				X				1/7 19	Stevnsgade	33	
601	Olsen, A. C. C., født Andersen	5/11 71	1/8 93	1/4 08							X		Forchhamv.	36	
602	Olsen, A. M. D.	30/1 60	1/2 91	1/1 98							X		Dronningg.	36	
603	Olsen, A. U., født Spiller	24/12 58	1/11 03	1/1 08						X		1/11 19	Sundholm	36	
604	Olsen, C. M. J.	6/1 59	1/3 96	1/1 01							X		Helligkorsk.	36	
605	Olsen, E. K.	2/2 81	1/4 10	1/1 14				X				1/6 19	Øhlenschlg.	36	
606	Olsen, H. M, født Heiberg	25/3 82	1/10 08	1/1 12				X				1/8 20	V. Voldgade	36	

Løbe-Nr.	Navn	Født	Ansat	Fast ansat	Løntrin							Oprykning paa næste Løntrin	Skole	Timetal	Anmærkn.
					1,600 Kr.	1,700 —	1,800 —	2,000 —	2,200 —	2,400 —	2,600 —				
607	Olsen, O. C.	1/3 83	1/10 09	1/1 13				X				1/9 20	Vigerslev	36	
608	Olsen, P. T.	16/12 71	1/3 00	1/1 05							X		Tietgensg.	36	
609	Olsen, S. H.	31/10 44	14/8 71	1/1 77							X		Nørre Allé	36	Viceinspektr. 1. Oktb. 1883
610	Olsen, S. M.	12/2 56	15/8 87	1/1 93							X		Hindegade, Suhmsgade	36	
611	Olson, V. E.	27/11 72	1/5 02	1/1 07						X		1/4 18	Øresundsv.	36	
612	Olufsen, H. V.	20/3 60	15/9 88	1/1 96							X		Stevnsgade	36	
613	Packness, A. G., Sangl.	15/5 67	1/4 07	1/1 11				X				1/4 19	Frankrigsg., Østerrigsg., Brønshøj	36	
614	Pagh, C.	13/9 81	1/5 12	1/1 16			X					1/7 18	Randersg.	36	
615	Pagh, M.	4/4 77	1/10 13	1/1 17		X						1/10 18	Ryesgade	36	
616	Palm, E. H.	30/8 84	1/5 10	1/1 14			X					1/6 19	Ø. Farimagg.	36	
617	Palsborg, I. C. J. P.	27/10 72	1/5 01	1/1 06							X		Raadmdsg.	34	
618	Palsgaard, I. M., født Andersen	26/1 78	1/6 01	1/1 06						X		1/6 20	Øresundsv.	30	
619	Parsbo, A. M.	8/6 68	1/3 97	1/1 02							X		Sundholm	36	
620	Pedersen, A.	15/5 78	1/1 07	1/1 10				X				1/9 18	Randersg.	36	
621	Pedersen, A. J. C.	24/7 75	1/4 08	1/1 12				X				1/6 18	Sundbyøst.	36	
622	Pedersen, C.	17/12 64	15/8 96	1/1 01							X		Ø. Gasværk	36	
623	Pedersen, E. I.	10/1 87	1/4 14	1/1 18			X					1/7 20	Sjællandsg.	36	
624	Pedersen, I. C., født Johansen	10/9 77	1/1 11	1/1 14					X			1/6 20	Hillerødg.	36	Viceinspektr. 1. Aug. 1915
625	Pedersen, M.	10/2 71	15/11 01	1/1 06							X		Ø. Farimagg.	36	
626	Pedersen, M. J. K.	8/1 88	1/4 13	1/1 17			X					1/1 21	Baadsmdstr.	36	
627	Pedersen, P. M., født Kristensen	12/2 68	16/8 95	1/1 00							X		Helligkorsk.	24	
628	Pedersen, V. H. C.	21/12 77	1/6 12	1/1 16		X						1/6 18	Husumg.	36	
629	Pelle, E. C.	6/2 61	20/9 86	1/1 92							X		Gasværksv.	36	
630	Petersen, A. D. M., f. Poulsen	12/1 87	1/5 10	1/1 14			X					1/1 20	Suhmsgade	36	
631	Petersen, A. E.	27/9 85	1/12 14	1/1 18		X						1/6 19	Østerrigsg.	36	
632	Petersen, A. K. S. N.	20/5 74	1/1 05	1/1 08						X		1/8 18	Østerrigsg.	36	

Løbe-Nr.	Navn	Født	Ansat	Fast ansat	Løntrin							Oprykning paa næste Løntrin	Skole	Timetal	Anmærkn.
					1,600 Kr.	1,700 —	1,800 —	2,000 —	2,200 —	2,400 —	2,600 —				
633	Petersen, A. M.	20/8 78	1/10 05	1/1 09						X		1/10 20	Østerrigsg.	36	
634	Petersen, C. E. M.	28/3 82	1/4 13	1/1 17		X						1/6 18	Holsteinsg.	36	
635	Petersen, C. M.	26/8 84	1/9 10	1/1 14				X				1/9 20	Larslejstr.	36	Viceipspektr. 1. Oktb. 1915
636	Petersen, E. W.	2/5 86	1/10 14	1/1 18			X					1/7 20	Charlotteg.	36	
637	Petersen, G. M., født Boisen	17/9 75	1/10 07	1/1 11				X				1/10 18	Matthæusg.	18	
638	Petersen, H. G. L., født Klein, Gymnastikl.	29/10 83	1/4 08	1/1 12				X				1/4 20	Husumg., Frsundsvej	36	
639	Petersen, J. E.	24/3 84	1/4 13	1/1 17		X						1/6 18	Brønshøj	36	
640	Petersen, K. M.	16/12 84	1/4 12	1/1 16			X					1/6 19	Stevnsgade	36	
641	Petersen, M.	20/10 55	1/3 88	1/1 95							X		Gasværksv.	36	
642	Petersen, M. J.	18/8 84	1/5 09	1/1 13				X				1/8 20	Stevnsgade	36	
643	Petersen, M. M.	27/8 53	1/1 87	1/1 92							X		V. Voldgade	36	
644	Petersen, N. E. Gymnastikl.	12/7 76	15/8 98	1/1 03						X		1/1 21	Ny Carlsbv.	36	
645	Petersen, P.	15/4 76	1/4 09	1/1 13				X				1/7 18	Hindegade	36	
646	Petersen, S. F.	6/12 60	15/8 97	1/1 02							X		Matthæusg.	36	
647	Petersen, S. G., født Dall	9/7 68	1/4 09	1/1 13					X			1/2 20	Sct. Hansg.	36	
648	Petersen, V. M. R.	24/8 69	1/3 00	1/1 05							X		Enghavepl.	36	
649	Petersen, Z. A. E.	15/1 66	1/3 92	1/1 98							X		Nørre Allé	36	
650	Petersen, Z. V. C.	2/4 68	1/10 02	1/1 07							X		Sct. Hansg.	36	
651	Plesner, A.	11/1 61	1/3 85	1/1 90							X		Enghavepl.	36	
652	Plum, D.	21/10 83	1/10 10	1/1 14			X					1/6 19	Sundholm	36	
653	Plum, P. J.	29/10 50	1/3 80	1/1 85							X		Haderslevg.	36	
654	Porst, M. T., Gymnastikl.	29/8 85	1/4 13	1/1 17		X						1/4 19	Tietgensg.	30	
655	de la Porte, A.	9/9 65	1/5 01	1/1 06							X		Frsundsvej	36	
656	Poulsen, A. S. A. E., født Jensen	30/4 73	1/3 99	1/1 04						X		1/10 18	Østerrigsg.	36	
657	Poulsen, E. P., født Lund	14/1 85	1/10 09	1/1 13				X				1/1 21	Sundholm	29	
658	Poulsen, J., født Ottosen	10/2 81	1/9 06	1/1 10					X			1/6 20	Nørre Allé	24	

Løbe Nr.	Navn	Født	Ansat	Fast ansat	Løntrin							Oprykning paa næste Løntrin	Skole	Timetal	Anmærkn.
					1,600 Kr.	1,700 —	1,800 —	2,000 —	2,200 —	2,400 —	2,600 —				
659	Povlsen, K. C.	10/9 66	1/3 94	1/1 99							X		Vibenshus, Randersg.	36	
660	Povlsen, P. M.	16/11 70	1/6 02	1/1 07						X		1/12 18	Vognmdsm.	36	
661	Prahl, A. C.	22/9 70	1/5 02	1/1 07							X		Holsteinsg.	36	Viceinspektr. 1. Aug. 1910
662	Preissker, M. H. C.	28/3 63	1/3 95	1/1 00							X		Helligkorsk.	36	Viceinspektr. 1. Jan. 1910
663	Raaschou, C. E.	8/5 73	1/11 02	1/1 07							X		Randersg.	36	
664	Raaschou-Nielsen, C. P.	21/7 77	15/4 08	1/1 12				X				1/3 18	Holsteinsg.	36	
665	Raben, A. C. K., født Hansen, Gymnastikl.	9/5 80	1/5 08	1/1 12				X				1/5 20	Holsteinsg.	36	
666	Rahbek-Jensen, E. T., Gymnastikl.	22/8 82	1/10 09	1/1 13			X					1/10 18	Sundholm	36	
667	Ramlev, E. S., født Gade	12/5 87	1/11 12	1/1 16		X						1/11 18	Ryesgade	32	
668	Randbøll, I. A.	30/4 60	1/9 87	1/1 94							X		Matthæusg., Haderslevg.	36	
669	Rasmussen, A. F. A., født Gleichmann, Haandgernl.	10/11 53	15/8 91	1/1 07						X		1/11 20	Vognmdsm.	28	
670	Rasmussen, A. M. J.	18/3 69	15/8 97	1/1 02							X		Haderslevg.	36	
671	Rasmussen, C., født Jensen	7/1 79	1/12 07	1/1 11				X				1/6 18	Brønshøj	36	
672	Rasmussen, E. K.	15/6 80	1/4 10	1/1 14			X					1/6 18	Frankrigsg.	36	
673	Rasmussen, E. M.	10/12 57	1/3 88	1/1 95							X		Suhmsgade	36	
674	Rasmussen, H.	30/5 84	1/4 10	1/1 14			X					1/4 19	Frankrigsg.	36	
675	Rasmussen, H. M. J., født Pille	16/1 60	16/9 95	1/1 00							X		Frankrigsg.	34	
676	Rasmussen, S. E. V.	29/10 64	1/4 91	1/1 98							X		Hindegade, Randersg., Holsteinsg.	36	
677	Ravn Rasmussen, E. A. M., født Nielsen	8/8 84	1/4 10	1/1 14			X					1/10 18	Brønshøj	28	
678	Rehm, K. E. V.	21/2 74	1/4 05	1/1 09							X		Østerrigsg.	36	
679	Reichgrüber, A. H. J. K.	1/12 77	1/11 04	1/1 08					X			1/8 19	Enghavepl.	36	
680	Reith, L. M. F.	16/2 82	16/4 13	1/1 17		X						1/11 18	Frsundsvej	36	
681	Renk, M. R. V.	25/3 81	1/4 08	1/1 12				X				1/9 18	Vigerslev	36	
682	Reyn, J. M.	24/2 74	1/11 03	1/1 07							X		Randersg.	36	Viceinspektr. 1. Marts 1910

Løbe Nr.	Navn	Født	Ansat	Fast ansat	Løntrin							Oprykning paa næste Løntrin	Skole	Timetal	Anmærkn.
					1,600 Kr.	1,700 —	1,800 —	2,000 —	2,200 —	2,400 —	2,600 —				
683	Richter, C. C.	3/1 47	11/7 73	1/1 78							X		Hindegade	36	
684	Rieffestahl, M. S. M.	22/8 61	1/3 90	1/1 98							X		Tietgensg.	36	
685	Rievers, H. C.	26/12 62	1/5 91	1/1 98							X		Tietgensg.	36	
686	Riis, T. C. M., født Linow, Gymnastikl.	10/2 79	1/4 05	1/1 09					X			1/4 20	Ryesgade	24	
687	Rimestad, V. M. S.	23/9 59	1/1 84	1/1 88							X		Ny Carlsbv.	36	
688	Roelsgaard, K.	27/3 69	1/9 03	1/1 07					X			1/6 18	Ryesgade	36	
689	Rohde, J. B.	13/3 62	1/9 89	1/1 97							X		Nørre Allé	36	
690	Rohde, L. S. F.	31/3 65	14/8 99	1/1 04							X		Larslejstr.	36	
691	Rosenstand, S. E., f. Paustian	8/5 88	1/4 12	1/1 16		X						1/5 18	Gasværksv.	34	
692	Rowland, J. M. E.	27/11 57	1/9 88	1/1 96							X		Hindegade	36	
693	Ruder, A. M.	24/8 57	1/9 87	1/1 93							X		Jagtvej	36	
694	Rudolph, J. H.	11/3 60	1/3 88	1/1 95							X		Ø. Gasværk	36	
695	Rybo, A. J. J.	4/6 69	1/11 02	1/1 07							X		Sundholm	36	Viceinspektr. 1. Aug. 1910
696	Ryd, A. K. E. H.	31/12 62	16/8 95	1/1 00							X		Ø. Farimgg.	36	
697	Rüssel, A. E., født Wille	6/3 57	1/3 84	1/1 89							X		Sjællandsg.	36	
698	Rützebeck, D. M. M.	6/10 60	15/8 98	1/1 03						X		1/4 18	Ny Carlsbv.	36	
699	Røgind, E. C. S. B.	28/5 58	15/8 83	1/1 88							X		Kapelvej	36	
700	Rønne, C. M.	2/1 84	1/10 08	1/1 12				X				1/1 20	Østerrigsg.	24	
701	Saabye, E, Gymnastikl.	5/3 82	1/4 10	1/1 14			X					1/5 19	Charlotteg., Husumg.	36	
702	Sandvad, M. C. E., født Lange, Gymnastikl.	21/11 72	14/8 94	1/1 01							X		Vognmdsm.	36	
703	Schaarup, A. K. G.	24/8 56	18/8 84	1/1 89							X		Sjællandsg.	36	
704	Schad, A. K. M., f. Rasmussen	26/12 61	1/11 02	1/1 07							X		Ny Carlsbv.	36	
705	Schade, A. C.	3/12 77	1/10 09	1/1 13			X					1/6 18	Matthæusg.	36	
706	Schaumburg, G.	12/11 81	1/4 10	1/1 14			X					1/11 18	Sundbyøst.	32	
707	Scheel, B. D.	10/11 79	1/10 11	1/1 15			X					1/6 20	Frankrigsg.	37	
708	Scherfig, J. M. H.	4/5 57	15/8 89	1/1 97							X		Nørre Allé	36	

Løbe-Nr.	Navn	Født	Ansat	Fast ansat	Løntrin 1,600 Kr.	1,700 —	1,800 —	2,000 —	2,200 —	2,400 —	2,600 —	Oprykning paa næste Løntrin	Skole	Timetal	Anmærkn.
709	Scherfig, R. C. H.	15/5 61	1/12 01	1/1 06							X		Charlotteg.	36	
710	Scheuer, A. B., født Andersen	6/10 61	1/10 90	1/1 98							X		Enghavepl.	36	
711	Schiellerup, M. F. H., f. Nielsen	12/4 60	15/8 89	1/1 97							X		Ny Carlsbv.	36	
712	Schiøtz, A. G. A.	15/1 81	1/10 06	1/1 10					X			1/1 20	Sølvgade	36	
713	Schjerden, M. K.	8/9 75	1/11 00	1/1 05						X		1/9 18	Holsteinsg.	36	
714	Schjøttz, G. E.	1/2 78	1/11 03	1/1 07						X		1/12 20	Stevnsgade	32	
715	Schjøtz, I. E. M., Sangl.	26/10 75	1/4 08	1/1 12				X				1/4 20	Sølvgade, Raadmdsg.	36	
716	Schleisner, A. M.	25/5 83	1/4 09	1/1 13				X				1/8 19	Vibenshus	36	
717	Schleiss, I. M. V., født Kruse	19/8 68	1/3 96	1/1 01							X		Ø. Gasværk	36	
718	Schlichter, U. A. J., født Hoffmann	26/2 68	1/9 94	1/1 99							X		Jagtvej	36	
719	Schmidt, E.	16/3 82	1/10 08	1/1 12				X				1/6 19	Jagtvej	36	
720	Schmidt, F. L. A. E., født Jensen	29/5 73	1/10 10	1/1 14						X		1/1 19	Ø. Gasværk	36	
721	Schou, E. C. M.	18/11 58	1/9 99	1/1 04						X		1/4 18	Ny Carlsbv.	36	
722	Schou, H. L.	31/3 51	15/8 86	1/1 92							X		Vibenshus	36	
723	Schou, L. P.	24/6 61	15/8 87	1/1 94							X		Enghavevej	36	
724	Schouboe-Andersen, A. E. J. N.	27/7 61	15/8 96	1/1 01							X		Vibenshus	36	
725	Schrøder, E., Gymnastikl.	27/1 76	1/9 13	1/1 17		X						1/9 19	Holsteinsg., Ø. Gasværk, Larslejstr.	36	
726	Schrøder, K. G. J. C.	20/8 68	1/5 02	1/1 07						X		1/8 18	Frsundsvej	36	
727	Schultz, V. J.	22/1 77	1/5 09	1/1 13				X				1/8 18	Sundholm	36	
728	Schwensen, K. M.	3/1 87	1/10 10	1/1 14			X					1/1 20	Sjællandsg.	30	
729	Schæbel, E. M.	6/12 68	9/5 01	1/1 06						X		1/2 18	Randersg.	36	
730	Schäfer, A. M. J.	12/2 60	15/8 91	1/1 98							X		Helligkorsk.	36	
731	Secher, M. D.	28/3 80	1/4 08	1/1 12				X				1/6 18	Øhlenschlg.	37	
732	Seidelin, O. C.	7/7 76	1/6 03	1/1 07						X		1/7 20	Randersg.	36	
733	Selchau, H. C. C., f. Halvorsen	13/9 81	1/8 08	1/1 12				X				1/12 18	Suhmsgade	24	

Løbe Nr.	Navn	Født	Ansat	Fast ansat	Løntrin							Oprykning paa næste Løntrin	Skole	Timetal	Anmærkn.
					1,600 Kr.	1,700 —	1,800 —	2,000 —	2,200 —	2,400 —	2,600 —				
734	Sillasen, A. M., født Tryde	12/8 66	1/3 96	1/1 02							X		Holsteinsg.	27	
735	Simonsen, M. K.	21/10 61	15/2 86	1/1 92							X		Maria Krkpl.	36	
736	Simonsen, M. V., født Thorsen, Gymnastikl.	9/10 73	1/5 95	1/1 01						X		1/10 18	Nørre Allé	18	
737	Sinding, R., født Bon	15/11 76	1/1 06	1/1 09					X			1/6 19	Vibenshus	22	
738	Skouboe, J. C.	10/6 60	1/3 90	1/1 98							X		H. Tavsensg.	36	
739	Skouboe, O. E.	6/5 58	1/9 85	1/1 90							X		Haderslevg.	36	
740	Skowroneck, H.	2/9 72	1/5 01	1/1 06							X		Raadmdsg.	36	
741	Skytte, E. L. A.	7/5 56	1/1 15	1/1 18		X						1/11 19	Enghavevej	36	
742	Smith, A. C. C.	6/10 55	1/3 94	1/1 00							X		Sølvgade	36	
743	Smith, I. C. V., født Nissen	13/12 78	1/5 10	1/1 18		X						1/8 20	Vigerslev	24	
744	Smith, N. J. A.	26/4 54	11/3 86	1/1 91							X		Tietgensg.	36	Viceinspektr. 1. Oktbr. 1903
745	Specht, A. J., født Nielsen	17/4 62	1/11 01	1/1 06							X		Sundbyøst.	36	
746	Sperling, E. J., født Rossing	20/3 84	1/4 14	1/1 18		X						1/6 18	Vigerslev	37	
747	Staal, M. J., Haandgernl.	22/10 65	.....	1/5 02						X		1/1 19	Frankrigsg.	38	
748	Staffeldt, O. L. F.	17/2 58	1/3 88	1/1 95							X		Ø. Farimagg.	36	
749	Staffeldt, S. M. A.	15/4 65	15/10 95	1/1 00							X		H. Tavsensg.	36	
750	Stahlschmidt, J. M. F., født Winther	21/4 87	1/4 13	1/1 17		X						1/3 19	Vigerslev	18	
751	Stampe Rasmussen, M. E., født Schrøder	15/10 88	1/10 13	1/1 17		X						1/10 18	Ryesgade	36	
752	Stangerup, I., født Nielsen	5/12 73	.....	1/5 02						X		1/12 19	Østerrigsg.	36	
753	Staulund, A. I., f. Amundsen	22/9 57	1/3 91	1/1 98							X		Ø. Farimagg.	36	
754	Steglich-Petersen, A.	22/12 76	1/4 08	1/1 12				X				1/8 19	Randersg.	36	
755	Stenfeldt-Nielsen, D. H. C., født Thomsen	18/7 60	15/10 90	1/1 98							X		Tietgensg.	36	
756	Stephensen, J. K. A.	26/1 86	1/6 10	1/1 14			X					1/6 19	Tietgensg.	36	
757	Stigaard, L. C.	5/10 62	15/8 96	1/1 03							X		Nansensg.	37	
758	Stilling, A. M. E. H.	3/5 83	1/4 10	1/1 14			X					1/2 18	Maria Krkpl.	36	

Løbe-Nr.	Navn	Født	Ansat	Fast ansat	Løntrin							Oprykning paa næste Løntrin	Skole	Timetal	Anmærkn.
					1,600 Kr.	1,700 —	1,800 —	2,000 —	2,200 —	2,400 —	2,600 —				
759	Storm, L. O. E.	25/12 56	1/3 95	1/1 00							X		Charlotteg.	36	
760	Stribolt, A.	4/2 73	20/8 00	1/1 05						X		1/4 18	Valby	36	
761	Suhr, V. E. M., født Laursen	14/6 88	1/4 11	1/1 15		X						1/6 18	Nansensg.	36	
762	Svendsen, C. J. A.	18/7 62	1/3 92	1/1 98							X		Larslejstr.	36	
763	Svendsen, E. K. L. K.	15/6 89	1/4 14	1/1 18		X						1/4 20	Vigerslev	36	
764	Svendsen, E. S. K.	11/10 87	1/5 14	1/1 18		X						1/6 18	Bispebjerg	36	
765	Svendsen, L. T.	22/11 58	1/1 82	1/1 86							X		Ryesgade	30	
766	Svendsen, M. A. V., født Nielsen	4/10 61	1/3 87	1/1 93							X		Enghavepl.	36	
767	Svendsen, M. E.	20/9 73	1/9 02	1/1 07						X		1/9 18	Brønshøj	36	
768	Søby, A. C.	10/12 69		1/5 02							X		Sundholm	37	
769	Sønderberg, A. F.	1/8 69	1/3 97	1/1 02							X		Vibenshus	36	
770	Sønderberg, N.	12/6 61	15/8 88	1/1 96							X		Matthæusg.	36	
771	Sørensen, A. A. E. J., Haandgernl.	12/10 52	16/8 95	1/1 04						X		1/8 19	Matthæusg., Enghavevej	36	
772	Sørensen, A. M.	16/12 67	1/1 98	1/1 02							X		Sct. Hansg.	36	
773	Sørensen, A. M. K.	10/12 83	1/4 09	1/1 13				X				1/5 20	Husumgade	36	
774	Sørensen, A. M. M.	21/3 62	1/9 87	1/1 94							X		Hindegade	36	
775	Sørensen, E. C.	5/5 58	1/9 90	1/1 98							X		Helligkorsk.	36	
776	Sørensen, E. M.	23/10 85	1/8 13	1/1 17			X					1/7 19	Øhlenschlg.	36	
777	Sørensen, E. S.	1/5 88	1/5 12	1/1 16		X						1/5 18	Vognmdsm.	36	
778	Sørensen, I. L. H.	20/7 66	1/3 97	1/1 02							X		Helligkorsk.	36	
779	Teisen, A. K., født Christensen	5/5 69	1/4 05	1/1 09							X		Valby	24	
780	Termansen, H. J. K. H., født Johansen	21/8 84	1/6 08	1/1 12				X				1/8 20	Valby	23	
781	Tersløw, F. A. G.	16/8 52	1/3 93	1/1 99							X		Enghavevej	36	
782	Thaarup, V. M.	19/6 76	1/4 05	1/1 09					X			1/6 19	Tietgensg., Ny Carlsbv.	37	
783	Theil, J. L. E.	25/9 68	20/8 00	1/1 05							X		Øhlenschlg.	29	
784	Thomassen, C. M.	15/12 48	1/9 80	1/1 85							X		Sct. Hansg.	36	

Løbe-Nr.	Navn	Født	Ansat	Fast ansat	Løntrin 1,600 Kr.	1,700 —	1,800 —	2,000 —	2,200 —	2,400 —	2,600 —	Oprykning paa næste Løntrin	Skole	Timetal	Anmærkn
785	Thomassen, H.	7/1 87	1/12 09	1/1 13			×					1/1 20	Nansensgade	36	
786	Thompson, B. J., født Larsen	12/2 84	1/5 10	1/1 14			×					1/6 18	Gasværksv.	24	
787	Thomsen, A. C.	4/7 72	1/11 01	1/1 06							×		Dronningg.	36	
788	Thomsen, A. H. M., født Admirallie	31/3 60	15/8 82	1/1 87							×		Nansensgade	36	
789	Thomsen, B., født Moe	18/2 67	1/3 97	1/1 02							×		Matthæusg.	24	
790	Thomsen, E.	25/4 79	1/9 07	1/1 11				×					Larslejstr.		Orlov til 1. April 1919
791	Thomsen, I. J. P., Gymnastikl.	9/4 83	1/4 08	1/1 12				×				1/4 20	Brønshøj	36	
792	Thomsen, J. M.	26/10 75	1/5 02	1/1 07						×		1/2 18	Kapelvej	37	Viceinspektr. 1. April 1917
793	Thomsen, J. V. C.	26/8 71	15/5 98	1/1 03						×		1/10 18	Matthæusg.	34	
794	Thorsen, A. M. N., født Nehm	26/10 85	1/4 09	1/1 13			×					1/10 18	Bispebjerg	36	
795	Thorsen, E. A.	20/1 64	15/8 90	1/1 98							×		Dronningg.	36	
796	Thorsen, G. R.	9/2 74	1/5 04	1/1 08						×		1/12 19	Matthæusg.	36	
797	Thorsen, I.	3/3 86	1/4 13	1/1 17			×					1/11 19	Østerrigsg.	36	
798	Thorsen, T. N. A., født Larsen	19/3 61	1/10 85	1/1 90							×		Østerrigsg.	36	Viceinspektr. 1. April 1906
799	Thorup, A. B. H., født Wulff	20/8 58	1/3 83	1/1 88							×		Kapelvej	36	
800	Thorup, A. E., født Nielsen	22/4 73	1/5 01	1/1 06						×		1/12 18	Maria Krkpl.	36	Viceinspektr. 1. Maj 1917
801	Thuner, N. O.	12/6 89	1/5 13	1/1 17		×						1/6 19	Holsteinsg.	36	
802	Thuren, A. A.	13/1 57	1/3 85	1/1 90							×		Helligkorsk.	36	
803	Thye, K. M.	8/5 90	1/10 14	1/1 18		×						1/5 20	Sundholm	36	
804	Tofte, I. J. E.	10/7 67	15/8 93	1/1 99							×		Matthæusg.	36	Viceinspektr. 1. Oktbr. 1909
805	Torbensen, J. E.	4/2 66	1/1 02	1/1 06							×		Brønshøj	36	
806	Tornved, C. C. A.	25/8 58	15/8 92	1/1 98							×		Maria Krkpl.	36	
807	Torup, A., født Møller	17/4 71	1/11 06	1/1 10					×			1/9 19	Sjællandsg.	36	
808	Tramsen, H., født Henriksen	30/10 72	1/11 01	1/1 06						×		1/1 21	Holsteinsg.	20	
809	Tuxen, C. H. F.	13/6 65	20/8 00	1/1 05						×		1/4 18	Husumgade	24	
810	Tychsen, I.	6/6 77	1/10 07	1/1 11					×			1/10 19	Holsteinsg.	30	
811	Tønder, I. M. C.	18/4 60	1/3 90	1/1 98							×		Øhlenschlg.	26	

Løbe Nr.	Navn	Født	Ansat	Fast ansat	Løntrin							Oprykning paa næste Løntrin	Skole	Timetal	Anmærkn.
					1,600 Kr.	1,700 —	1,800 —	2,000 —	2,200 —	2,400 —	2,600 —				
812	Uhrbrand, F. M., født Nielsen	24/6 83	1/10 08	1/1 12				X				1/6 19	Nørre Allé	36	
813	Uldall, M. M., født Nyholm	19/9 61	1/3 92	1/1 98							X		Tietgensg.	36	
814	Ulrich, A. E.	15/9 88	1/10 14	1/1 18		X						1/6 19	Haderslevg.	36	
815	Ulrich, C. L.	13/3 78	15/11 02	1/1 07						X		1/7 20	Valby	36	
816	Urban-Petersen, E. A. E., født Nielsen, Gymnastikl.	19/6 82	1/5 02	1/1 07					X			1/1 19	Baadsmdst., Dronningg., Prinsesseg.	36	
817	Valentin, S. J. J.	1/10 59	1/4 86	1/1 91							X		Tietgensg.	36	
818	Vilsbæk, A. V.	6/4 71	1/10 07	1/1 11						X		1/8 18	Maria Krkpl.	36	
819	Vilsbæk, C. K. S.	19/4 69	1/5 01	1/1 06							X		Gasværksvej	36	
820	Voerberg, A. M., født Andreasen	21/12 66	.....	1/5 02							X		Sundholm	36	
821	Voldborg, J. M. H., født Petersen	1/4 74	1/9 04	1/1 08					X			1/1 19	H. Tavsensg.	24	
822	Volkertzen, B. V.	1/1 72	1/5 01	1/1 06							X		Øresundsv.	36	
823	Volkertzen, H. M.	29/6 69	.....	1/5 02							X		Valby	36	
824	Vorbeck, A. R.	24/9 67	.....	1/5 02						X		1/5 18	Valby	36	
825	Vorbeck, G.	27/2 80	1/4 09	1/1 13			X					1/6 18	Ny Carlsbv.	36	
826	Vorbeck, L. M.	9/1 88	1/4 13	1/1 17			X					1/1 21	Valby	36	
827	Waage-Jensen, M. L.	7/9 81	1/4 14	1/1 18		X						1/6 19	Vognmdsm.	36	
828	Wagner-Petersen, E. K.	29/5 73	1/5 02	1/1 07							X		Frankrigsg.	36	
829	Warmind, O. E., født Arnefelt, Gymnastikl.	6/3 87	1/4 09	1/1 13			X					1/3 20	Raadmdsg., Bispebjerg	36	
830	Wegener, A. K.	29/4 49	1/9 89	1/1 97							X		Husumgade	36	
831	Wegener, A. M.	18/8 54	1/8 90	1/4 08							X		Forchhamv.	36	
832	Weilbach, C. K.	13/7 55	8/9 84	1/1 89							X		Nansensgade	36	
833	Weile, H., født Johansen	24/4 73	20/8 00	1/1 05						X		1/3 18	Haderslevg.	36	
834	Wentzel, A. G.	21/10 88	1/10 13	1/1 17		X						1/10 18	Holsteinsg.	18	
835	Wesche, L. C. E.	16/4 57	1/3 86	1/1 91							X		Tietgensg.	36	
836	West, I. A.	1/5 83	1/4 08	1/1 12				X				1/10 19	Vigerslev	36	

Løbe Nr.	Navn	Født	Ansat	Fast ansat	Løntrin							Oprykning paa næste Løntrin	Skole	Timetal	Anmærkn.
					1,600 Kr.	1,700 —	1,800 —	2,000 —	2,200 —	2,400 —	2,600 —				
837	Weybye, M. M. S.	3/5 64	4/3 99	1/1 04							×		H. Tavsensg.	36	
838	Wiberg, A. E. E. M. B.	21/3 64	1/4 95	1/1 00							×		Ryesgade	36	
839	Wieck, E.	14/10 82	1/4 09	1/1 13				×				1/2 19	Brønshøj	36	
840	Wilhjelm, L. B.	8/12 81	1/1 14	1/1 17				×				1/6 20	Stevnsgade	36	
841	Wilhjelm, M. D., født Petersen	6/2 60	15/8 86	1/1 92							×		Nansensgade	36	
842	Willer, M. M.	3/8 61	1/3 92	1/1 98							×		Hindegade	36	
843	Wind, S., født Galatius	2/9 82	1/4 09	1/1 13				×				1/11 20	Sundbyøst.	36	
844	Winding, I. F.	25/7 83	1/4 09	1/1 13				×				1/9 20	Vognmdsm.	36	
845	Winding, L.	17/4 84	1/4 09	1/1 13				×				1/12 20	Tietgensg., V. Voldgade, Marla Krkpl.	36	
846	Winther, A. A., Gymnastikl.	7/8 77	1/5 02	1/1 07						×		1/1 21	Frankrigsg.	36	
847	Winther, L. S., Gymnastikl.	18/2 91	1/4 14	1/1 18	×							1/2 18	Matthæusg., Enghavevej, Valby, Vigerslev	30	
848	With, M. J., født Wildenbrück	12/7 59	15/8 85	1/1 90							×		V. Voldgade	25	
849	Withpetersen, A., født Rosenmeier	7/5 75	1/9 05	1/1 09					×			1/7 18	Jagtvej	24	
850	Witt-Hansen, A. D.	27/7 63	14/8 94	1/1 00							×		Valby	36	
851	Worm, A. E.	28/10 47	1/3 74	1/1 79							×		Prinsesseg., Baadsmdsst.	36	Viceinspektr. 1.Novbr. 1888
852	Zangenberg, C. F., f. Thomsen	1/6 52	15/8 76	1/1 81							×		Dronningg.	36	
853	Ziebe, A. M. A.	30/1 56	1/5 91	1/1 98							×		Enghavepl.	36	
854	Øllgaard, S. K.	29/12 53	1/8 94	1/1 99							×		Enghavevej	36	
855	Østerbol, R.	13/12 77	1/11 00	1/1 05						×		1/1 21	Sundholm	36	

E. Timelærerinder.

Løbe-Nr.	Navn	Født	Ansat	Mindst 18 Timer	Skole	Timetal	Anmærkn.
856	Abrahamsen, K. J. K.	9/12 1886	1/5 1916	1/5 1916	Holsteinsgade	36	
857	Amundsen, K. V. E.	30/9 1892	1/4 1917	1/4 1917	Gasværksvej	35	
858	Andersen, K. F.	9/1 1890	1/6 1916	1/6 1916	Larslejstræde	36	
859	Andersen, V. C.	8/4 1891	1/1 1916	1/1 1916	Baadsmdsstr.	36	
860	Andersen-Rosendal, H. S.	14/10 1885	1/4 1917	1/4 1917	Sjællandsgade, Ø. Farimagg.	24	
861	Arhnung, H. R.	31/5 1887	1/4 1915	1/4 1915	Vigerslev	40	
862	Arnstrøm, E.	23/3 1894	1/1 1918	1/1 1918	Maria Kirkepl.	36	
863	Axelsen, N.	25/3 1891	1/4 1916	1/4 1916	Ryesgade	36	
864	Bartholin, E. M.	23/11 1885	1/4 1915	1/4 1917	Larslejstræde	28	
865	Battaglia, V. B.	6/9 1887	1/1 1916	1/1 1916	Sundholm	32	
866	Berthelsen, E. K., f. Jensen	26/7 1889	1/4 1915	1/4 1915	Vognmandsm.	28	
867	Blangs, H. S. J. A. H.	16/4 1889	1/1 1917	1/1 1917	Charlottegade	29	
868	Blangsted, A. E.	29/1 1889	1/1 1917	1/1 1917	Hindegade	36	
869	Bloch, K.	19/10 1888	1/1 1916	1/1 1916	Vigerslev	36	
870	Boye Petersen, D. J., f. Nybølle	2/1 1891	1/4 1915	1/4 1915	Frankrigsgade	18	
871	Brandt, E.	8/9 1891	1/1 1916	1/1 1916	Charlottegade	36	
872	Brandt, L. M. A.	23/9 1891	1/4 1917	1/4 1917	Enghavevej	36	
873	Børgesen, I. M. K.	1/10 1891	1/4 1917	1/4 1917	Kapelvej	29	
874	Christensen, A. D.	26/12 1886	15/8 1916	15/8 1916	Østerrigsgade	36	
875	Christensen, A. M. E.	25/11 1889	1/1 1915	1/1 1915	Kapelvej	36	
876	Christensen, G. E.	2/11 1890	1/4 1917	1/4 1917	Maria Kirkepl.	36	
877	Christensen, I. J. A.	8/10 1889	1/9 1916	1/9 1916	Frankrigsgade	26	
878	Christensen, K. J.	15/2 1885	1/10 1915	1/10 1915	Sjællandsgade	36	
879	Christoffersen, A. C. F.	31/3 1891	1/4 1915	1/4 1915	Ny Carlsbgv.	36	

Løbe-Nr.	Navn	Født	Ansat	Mindst 18 Timer	Skole	Timetal	Anmærkn.
880	Clausen, A. D.	1/1 1892	1/4 1917	1/4 1917	Vibenshus	31	
881	Engell, A. M.	5/6 1890	1/11 1917	1/11 1917	Suhmsgade, Ø. Farimagsg.	26	
882	Eriksen, M.	26/9 1889	1/1 1916	1/1 1916	Gasværksvej	36	
883	Frederiksen, M. M.	15/12 1889	15/4 1916	15/4 1916	Fredsundsvej	36	
884	Gaardsted, A. S.	30/8 1883	1/4 1915	1/4 1915	Vognmandsm.	37	
885	Galatius, A. K.	28/5 1886	1/1 1916	1/1 1916	Hindegade	37	
886	Geleff, G. G.	3/5 1887	1/8 1917	1/8 1917	Ryesgade	28	
887	Giersing, I. M.	4/9 1880	1/5 1915	1/5 1915	Haderslevgade	30	
888	Groth, H. M., Gymnastikl.	31/1 1885	1/10 1915	1/10 1915	Nansensgade Sundholm	35	
889	Gunnersen, I. J. C.	27/7 1891	1/9 1916	1/9 1916	Maria Kirkepl.	38	
890	Hallas, M., Haandgernl.	14/1 1860	1/1 1905	.....	Hillerødgade	16	
891	Hansen, E. A. J.	5/11 1890	1/4 1917	1/4 1917	Frankrigsgade	28	
892	Hansen, E. M. T.	26/11 1883	1/4 1915	1/4 1915	Sundbyøster	36	
893	Hansen, E. S., født Lebeck, Haandgernl.	18/6 1860	1/4 1910	.....	Sundbyøster	16	
894	Hansen, E. V. N.	24/4 1891	1/5 1915	1/5 1915	Hillerødgade	36	
895	Hansen, I. C. V.	27/8 1893	1/11 1917	1/11 1917	Prinsessegade, Dronningensg.	18	
896	Hansen, K. M. F.	28/1 1890	1/1 1916	1/1 1916	Sundbyøster	36	
897	Hansen, O. E., Gymnastikl.	12/4 1891	1/9 1915	1/9 1915	Haderlevgade	24	
898	Harms, A.	20/8 1886	1/4 1917	1/4 1917	Hillerødgade	22	
899	Havemann, A.	22/11 1881	1/6 1916	1/6 1916	Sundholm	36	
900	Hedegaard, A. T.	9/2 1891	1/11 1915	1/11 1915	Husumgade	24	
901	Hegnsgaard, A. C.	28/7 1886	1/4 1916	1/4 1916	Hillerødgade, Husumgade	39	
902	Henningsen, A. E.	6/1 1889	1/12 1915	1/12 1915	Stevnsgade	31	
903	Henriksen, A. M. J. K.	24/8 1884	1/4 1917	1/4 1917	Vognmandsm.	32	
904	Hoelgaard, S. E., f. Hoffmeyer	24/6 1885	1/10 1915	1/10 1915	Raadmandsg.	33	
905	Holbo, M. L., f. Herslef	6/4 1890	1/11 1915	1/11 1915	Helligkorsk.	36	
906	Holst, I. M.	7/9 1889	1/5 1915	1/5 1915	Sølvgade	36	

Løbe-Nr.	Navn	Født	Ansat	Mindst 18 Timer	Skole	Timetal	Anmærkn.
907	Jakobsen, P. K.	18/5 1888	1/4 1916	1/4 1916	Ny Carlsbgv.	36	
908	Jensen, A. T. E.	16/1 1892	1/1 1917	1/1 1917	Vibenshus	33	
909	Jensen, O. A. J.	16/2 1884	1/4 1916	1/4 1916	Sundholm	36	
910	Jessen, I.	14/12 1893	1/11 1917	1/11 1917	Vigerslev	36	
911	Jørgensen, C. A., født Johansen	9/7 1889	1/4 1917	1/4 1917	Ny Carlsbergv., Tietgensgade	29	
912	Jørgensen, E. C. L.	9/7 1887	1/5 1915	1/5 1915	Prinsessegade	36	
913	Jørgensen, E. K.	21/9 1890	1/10 1915	1/10 1915	Larslejstræde	36	
914	Jørgensen, G.	3/7 1889	1/10 1915	1/10 1915	Vigerslev	36	
915	Kalf, E. M. K.	3/5 1884	1/10 1916	1/10 1916	Raadmandsg.	35	
916	Kierulf, M. S., Gymnastikl.	12/4 1885	1/4 1914	1/4 1915	H. Tavsensg., Randersgade	28	
917	Klingsey, E. M.	17/11 1891	1/4 1915	1/4 1915	Sundholm	36	
918	Kofod, M. J., født Sørensen	2/5 1889	1/4 1916	1/4 1916	Ryesgade	34	
919	Kofoed, A. M. C., Haandgernl.	24/3 1860	1/5 1906	1/4 1913	Vigerslev, Prinsessegade	24	
920	Krogh, M. S., Haandgernl.	11/1 1870	1/5 1903	.....	Helligkorsk.	16	
921	Larsen, K. M.	4/1 1887	1/12 1915	1/12 1915	Stevnsgade	33	
922	Lauridsen, S. K. M.	11/2 1887	1/9 1915	1/9 1915	V. Voldgade	38	
923	Ludvigsen, A. L. M., født Herlin	9/4 1889	1/1 1916	1/1 1916	Suhmsgade Nansensgade	34	
924	Lundberg, I. B.	26/5 1879	1/4 1915	1/4 1915	Larslejstræde	36	
925	Lundholm, G. E.	18/2 1890	1/1 1917	1/1 1917	Nansensgade	29	
926	Løfberg, H. S.	1/9 1889	1/6 1917	1/6 1917	Stevnsgade	22	
927	Løser, E. K.	11/5 1883	1/10 1915	1/10 1915	Vibenshus	35	
928	Madsen, J. C.	24/2 1888	1/1 1916	1/1 1916	Matthæusgade	34	
929	Madsen, J. F. E. P.	3/12 1884	1/4 1916	1/4 1916	Vigerslev	36	
930	Melsom, D. E.	22/11 1886	1/4 1917	1/4 1917	Hillerødgade	27	
931	Meyer, J. D. N.	19/12 1884	1/4 1917	1/4 1917	Vigerslev	36	
932	Mollerup, A.	18/4 1878	1/4 1917	1/4 1917	St. Hansgade, Helligkorsk.	37	

Løbe-Nr.	Navn	Født	Ansat	Mindst 18 Timer	Skole	Timetal	Anmærkn.
933	Møller, H.	9/9 1889	1/10 1916	1/10 1916	Sølvgade	34	
934	Neimann, A.	4/2 1884	1/1 1916	1/1 1916	Ny Carlsbergv.	37	
935	Nielsen, C. C. M.	11/3 1882	1/4 1917	1/4 1917	Sundbyøster	36	
936	Nielsen, L.	6/1 1889	1/4 1915	1/4 1915	Sundholm	36	
937	Nissen, G. M.	16/11 1889	1/5 1917	1/5 1917	Sundholm	28	
938	Nørby, A.	5/3 1891	1/8 1917	1/8 1917	Ryesgade	28	
939	Olsen, E. K.	5/2 1892	1/4 1917	1/4 1917	Sundholm	30	
940	Olsen, L.	20/12 1891	1/1 1917	1/1 1917	Jagtvej	36	
941	Olsen, M. E. L.	30/11 1891	1/5 1915	1/5 1915	Frankrigsgade	35	
942	Peitersen, E.	3/6 1892	1/9 1917	1/9 1917	Frsundsvej	36	
943	Petersen, A. P.	1/3 1887	1/1 1916	1/1 1916	Husumgade, Hillerødgade	35	
944	Petersen, D. H.	3/2 1890	1/4 1916	1/4 1916	Haderslevgade	36	
945	Petersen, I. V.	3/8 1885	1/2 1917	1/2 1917	Frankrigsgade	29	
946	Petersen, S.	3/5 1893	1/4 1917	1/4 1917	Valby	18	
947	Poulsen, J. M. M.	24/3 1886	1/4 1915	1/4 1915	Sundbyøster	36	
948	Prior, K.	27/2 1888	1/5 1915	1/5 1915	Holsteinsgade	36	
949	Raaschou-Nielsen, E. H.	23/5 1885	1/4 1917	1/4 1917	Vognmdsmrk.	32	
950	Rasmussen, A. M., f. Kjær	20/9 1888	1/4 1915	1/4 1915	Hillerødgade	36	
951	Rasmussen, O. R.	5/12 1883	1/6 1917	1/6 1917	Frsundsvej	34	
952	Rifbjerg, S. M.	31/12 1886	1/1 1916	1/1 1916	Maria Kirkepl.	36	
953	Roed, H. R.	22/4 1889	1/6 1915	1/6 1915	Baadsmdsstr.	36	
954	Schmidt, E. A.	5/6 1884	1/4 1915	1/4 1915	Dronningensg.	36	
955	Simested, K. K. A. L.	19/8 1879	1/10 1915	1/10 1915	Suhmsgade	36	
956	Simony, A. C.	3/7 1888	1/10 1915	1/10 1915	Dronningensg.	36	
957	Smitt, H. M. K., født Stollenwerck	25/9 1893	1/11 1917	1/11 1917	Nørre Allé	18	
958	Steners, K. G.	25/9 1889	1/4 1916	1/4 1916	Sundholm	30	
959	Strange-Jensen, C., født Hansen	28/2 1891	1/8 1917	1/8 1917	Vibenshus	24	
960	Struve, T. E.	27/12 1890	1/4 1916	1/4 1916	Østerrigsgade	36	

Løbe-Nr.	Navn	Født	Ansat	Mindst 18 Timer	Skole	Timetal	Anmærkn.
961	Svendsen, E. D.	15/3 1879	1/10 1915	1/10 1915	Sundholm	36	
962	Sørensen, H., født Nielsen	16/2 1890	1/1 1916	1/1 1916	H. Tavsensg., Kapelvej	37	
963	Sørensen, L. M. L.	7/8 1886	1/4 1915	1/4 1915	Vibenhus	36	
964	Sørensen, M. D.	30/7 1890	1/9 1915	1/9 1915	Randersgade	36	
965	Sørensen Sarp, E., Haandgernl.	28/7 1882	1/4 1906	.....	Ryesgade	24	
966	Tang, B. E., født Schioldann	8/7 1882	1/4 1917	1/4 1917	Haderslevgade	37	
967	Thomsen, M., f. Haugen Johansen	7/10 1886	1/1 1916	1/1 1916	Vognmndsm.	24	
968	Termansen, M.	25/5 1882	1/4 1917	1/4 1917	Dronningensg.	37	
969	Thorborg, P. N. P., født Østrup	8/4 1891	1/4 1917	1/4 1917	Helligkorsk.	18	
970	Toxværd, A. D. V., f. Seehusen	23/9 1880	1/1 1916	1/1 1916	Sundholm	31	
971	Tønnesen, A., f. Grønning	18/11 1885	1/4 1915	1/4 1915	Vibenshus	18	
972	Videbæk, J. C. F., født Wilse-Nielsen	27/2 1886	1/4 1916	1/10 1916	Sundholm	36	
973	Weitemeyer, E.	8/7 1881	1/4 1915	1/4 1915	Sundholm	36	
974	Wellejus, E. H.	13/12 1889	1/11 1915	1/11 1915	Haderslevgade	36	
975	Wendel, J. M.	27/12 1880	1/1 1916	1/1 1916	Enghaveplads	36	
976	Wernberg, E. M. H., født Helver	3/6 1887	1/4 1915	1/4 1915	Vognmandsm.	36	
977	Windfeldt Jensen, A., født Larsen	29/8 1888	1/1 1917	1/1 1917	Østerrigsgade	25	
978	Winther, G. S.	28/2 1889	1/1 1917	1/1 1917	Raadmandsg.	24	
979	Wisbech-Pedersen, J., født Nielsen	9/1 1886	1/4 1917	1/4 1917	Østerrigsgade	29	

F.E.BORDING KØBENHAVN.

BERETNING

OM

DET KØBENHAVNSKE BORGER- OG ALMUESKOLEVÆSENS TILSTAND

FOR

SKOLEAARET 1918—19

KØBENHAVN
F. E. BORDINGS BOGTRYKKERI
1919

Indhold.

	Side
Skolevæsenets Bestyrelse	3
Børn i skolepligtig Alder	4
Oversigt over Kommuneskolernes Virksomhed	5—16
Personalia	17
Lærermøder ved Skolerne	23
Kursus for Vikarer	24
Staaende Udvalg	24
Tabeller over Skolebygninger, Klasser, Til- og Afgang, Udskrevne, Arbejde udenfor Hjemmet, Forsømmelser, Omflytning	25—43
Lærerpersonalets Fraværelser paa Grund af Sygdom	28
Skolernes Bogsamlinger og Virksomheden i Spåresagen	44
Specialia vedkommende de enkelte Skoler:	
Kommuneskolen i Hindegade	45
— i Sølvgade	46
— i Suhmsgade	46
— i Larslejstræde	47
— i Nansensgade	48
— i Vestervoldgade	49
— i Prinsessegade	49
— i Dronningensgade	50
— i Baadsmandsstræde	51
— ved Øresundsvej	51
— i Frankrigsgade	52
— i Østerrigsgade	53
— paa Lergravsvej	53
— i Sundby Øster	54
— i Sundby Vester	55
— ved Sundholm	56
— i Tietgensgade	56
— ved Gasværksvej	57
— i Oehlenschlägersgade	58
— i Haderslevgade	59
— i Matthæusgade	59
— ved Enghavevej	60
— ved Enghaveplads	61
— ved Ny Carlsbergvej	62
— i Valby	63
— i Vigerslev	63
— i Brønshøj	64
— ved Frederikssundsvej	65
— i Hillerødgade	65
— i Husumgade	66
Kommuneskolen ved Jagtvej	67
— i Hans Tavsens Gade	68
— ved Hellig Kors Kirke	68
— ved Kapelvej	69
— i St. Hans Gade	70
— ved Nørre Allé	71
— i Sjællandsgade	71
— i Charlottegade	72
— i Stevnsgade	73
— i Raadmandsgade	74
— ved Bispebjerg	74
— i Ryesgade	75
— i Østerfarimagsgade	76
— i Holsteinsgade	77
— i Randersgade	77
— ved Vibenshus	78
— ved Østre Gasværk	79
— i Vognmandsmarken	80
Værneskolen paa Maria Kirkeplads	81
Kommuneskolen paa Forchhammersvej	81
Internatet paa Vesterfælledvej	82
Dagarbejdsskolen paa Christianshavn	84
Dagarbejdsskolen i Stevnsgade	84
Kurskolen ved Guldbergsgades Forlængelse	85
Svømmeundervisningen i Københavns Kommuneskoler	86
Gymnastikundervisningen i do.	89
Skolebotaniske Haver	90
Skolekøkkenundervisningen i Københavns Kommuneskoler	91
Skolelægernes Virksomhed	92
Sygeplejerskernes Virksomhed	93
Eksamensopgaver	94
Børnebespisningen	95
Ferierejser	96
De kommunale Fortsættelseskursus	97
Skolevæsenets Regnskab	104
Skoler, der bestaa ved egne Midler:	
De forenede Kirkeskoler	108
Det kgl. Opfostringshus	108
Skematisk Oversigt over alle under Direktionen hørende private Skoler	110
De forenede Kirkeskolers Status 31. Decbr. 1918	118

Skolevæsenets Bestyrelse.

Skoledirektionen:

Overpræsident, Kammerherre F. L. G. de Jonquières, Formand.
Borgmester, Dr. phil. E. Kaper.
Sognepræst M. C. F. J. Steen.

Dr. phil. Niels Bang, Skoledirektør.

Skoledirektør:

Dr. phil. Niels Bang.

Vice-Skoledirektører:

H. A. Svane.
Arild Sørensen.
Frk. Mathilde Jensen.

Skoledirektør, Dr. phil. Niels Bang fik efter Ansøgning sin Afsked den 31. Marts, og under Vakancen i Embedet konstitueredes Viceskoledirektør H. A. Svane.

Efter en mangeaarig Virksomhed som Lærer ved forskellige private Skoler blev Dr. Bang i Aaret 1900 ansat som Viceskoledirektør ved det kommunale Skolevæsen i København; i 1915 udnævntes han til Skoledirektør.

Blandt de Reformer, som han under sin attenaarig Virksomhed har gennemført, fortjener især at fremhæves Ordningen af den i 1908 paabegyndte Mellemskoleundervisning samt den i 1918 gennemførte Nyordning af Vikarvæsenet.

I Følge de Skolelister, der ledsager Mandtalslisterne, fandtes der den 1. Maj 1919 ialt 61,364 **Børn i skolepligtig Alder i Staden;** den 1ste Maj 1918 var Antallet 61,392.

Af disse Børn undervistes:

d. 1/5 1918:	d. 1/5 1919:	
51,903	51,294	i Københavns Kommuneskoler.
440	428	i andre kommunale Skoler.
4899	5559	i andre Skoler med Eksamensret.
4010	3920	i andre Skoler uden Eksamensret.
140	163	i Hjemmene.

98 var endnu ikke indmeldt til Skolegang og for 355 Børns Vedkommende forelaa ingen Opgivelser; d. 1/5 1918 var disse Antal henholdsvis 130 og 382.

Desuden var 4255 **Børn under 7 Aar,** mod 4244 d. 1. Maj 1918, Genstand for Undervisning, nemlig:

d. 1/5 1918:	d. 1/5 1919:	
3758	3757	i Københavns Kommuneskoler.
16	10	i andre kommunale Skoler.
240	265	i andre Skoler med Eksamensret.
219	211	i andre Skoler uden Eksamensret.
11	12	i Hjemmene.

2892 (d 1/5 1918 2562) Børn under 7 Aar var ikke anmeldt til Skolegang.

Kommuneskolerne.

Skolebygningerne.

Den 31te Marts 1919 raadede Københavns kommunale Skolevæsen over 49 Hovedskoler, 2 Filialskoler og 39 Skolepavilloner.

De enkelte Skolers samt Pavillonernes Indhold af Klasseværelser, særlige Undervisningsrum m. v. findes opført Side 25; Opgørelsen er denne Gang foretaget med Værelsernes nuværende Montering som Grundlag.

Desuden havde Skolevæsenet en Bygning paa Maria Kirkeplads og en paa Fælledvej til Værneskolens Brug, 1 Internat paa Vester Fælledvej, 1 Dagarbejdsskole paa Kristianshavn, 1 Dagarbejdsskole med 3 Pavilloner i Stevnsgade og 1 Skolepavillon, anvendt af Kurskolen for tuberkuløse Børn, i Guldbergsgade.

Den 1. April 1918 overdrog Skolevæsenet Filialskolerne i Absalonsgade, paa Frederikssundsvej og i Sverrigsgade til Forsørgelsesvæsenet, efter at dette havde haft dem i Anvendelse som Bolig for husvilde siden Oktober 1916. I Sommerferien blev Suhmsgades Skole omdannet til Folkekøkken og 9 Barakker opstillet paa Østervoldgade til foreløbig Brug for ddnne Skole. De nye Skolebygninger paa Lergravsvej og i Sundbyvester blev taget i Brug den 1. September 1918.

Den 11. April 1918 bevilgedes 826,000 Kr. til Opførelse af en ny Skole ved Nyboder og 825,000 Kr. til en Skole i Bryggervænget; den 2. Maj bevilgedes 825,000 Kr. til en Skole i Alsgade.

Opførelsen af disse Skoler sker ved Arkitekt N. C. Christensen, Arkitekt V. Nyebølle og Stadsarkitekten. Ingeniørarbejderne planlægges og ledes af Stadsingeniøren.

Eleverne.

(Se Tabellen Side 38).

		1917—18: Elever		1918—19: Elever
I Kommuneskolerne fandtes ved Skoleaarets Begyndelse		56,800		56,653
Tilgang				
fra Hjemmene	7,702		7,712	
fra anden Undervisning her i Staden	295		243	
fra andre Kommuner	1,327		1,257	
fra Udlandet	178		139	
	9,502		9,351	
Afgang				
ved Skolegangens Ophør	7,321		7,053	
til anden Undervisning her i Staden	633 *		984	
til andre Kommuner	1,340		1,190	
til Opdragelsesanstalter o. l.	176		213	
til Udlandet	58		84	
forsvundne	12		7	
døde	109		173	
	9,649		9,704	
Tilbagegang		147		353
Tilvækst				
Ved Skoleaarets Slutning		56,653		56,300

* Heri indbefattet Afgang af 211 Kommuneskoleelever til Gymnasieundervisning, til Kirkeskoler og til Opfostringshuset.

Hvad Enkeltheder angaar henvises til Tabellen Side 38; dog henledes Opmærksomheden paa følgende:

i Skoleaarene	1914—15	1915—16	1916—17	1917—18	1918—19
var Tilvæksten i det samlede Børneantal	996	937	74	÷ 147	÷ 353
fra anden Undervisning her i Staden	÷ 255*	÷ 352*	÷ 358*	÷ 338*	÷ 741*
fra andre Kommuner	93	226	÷ 236	÷ 13	67
fra Udlandet	÷ 15	26	69	120	55
blev fra Hjemmene indskrevet	8243	8176	8094	7702	7712
flyttedes fra en Kommuneskole til en anden	6812	6285	4859	4323	5661

Undervisningen er foregaaet i Normalklasser, Hjælpeklasser, Værneklasser, Mellemskole- og Realklasser samt i Klasser for svagt hørende Børn.

Timeplan for Normalklasser.

		Religion	Dansk	Skrivning	Regning	Iagttagelsesundervisning og Hjemstavnslære	Historie	Geografi	Naturhistorie	Naturlære	Tysk	Bogføring	Sang	Tegning	Gymnastik	Sløjd	Haandarbejde	Husgerning	Ialt
Drenge.	1ste Klasse	2	10	3	5	2	»	»	»	»	»	»	»	»	2	»	»	»	24
	2den —	2	9	3	5	3	2	»	»	»	»	»	1	»	2	»	»	»	27
	3die —	3	9	3	5	»	2	2	1	»	»	»	1	2	2	»	»	»	30
	4de —	3	9	3	4	»	2	2	2	»	»	»	1	2	2	»	»	»	30
	5te —	3	8	2	4	»	2	2	2	»	»	»	1	2	4 (2)	(2)	»	»	30
	6te —	2	7	2	4	»	2	2	2	2	»	»	1	2	4 (2)	(2)	»	»	30
	7de —	2	6	1	4	»	2	1	1	2	4	»	1	2	4 (2)	(2)	»	»	30
	Afgangsklasse	2	5	»	4	»	2	1	»	2	5	2	»	4	3	»	»	»	30
	Sum...	19	63	17	35	5	14	10	8	6	9	2	6	14	23 (17)	(6)	»	»	231
Piger.	1ste Klasse	2	9	3	4	2	»	»	»	»	»	»	»	»	»	»	4	»	24
	2den —	2	8	2	5	3	2	»	»	»	»	»	1	»	»	»	4	»	27
	3die —	3	8	2	5	»	2	2	1	»	»	»	1	»	2	»	4	»	30
	4de —	3	8	2	4	»	2	2	2	»	»	»	1	»	2	»	4	»	30
	5te —	3	7	2	4	»	2	2	2	»	»	»	1	»	3	»	4	»	30
	6te —	2	7	2	4	»	2	2	2	1	»	»	1	»	3	»	4	»	30
	7de —	2	6	»	4	»	2	1	1	2	»	»	1	»	3	»	4	4	30
	Afgangsklasse	2	5	»	2	»	2	1	»	2	6	»	1	»	3	»	6	»	30
	Sum...	19	58	13	32	5	14	10	8	5	6	»	7	»	16	»	34	4	231

Timeplan for Hjælpeklasser.

Klasse	Drenge. Religion	Dansk	Skrivning	Regning	De mundtl. Fag: Hjemstl. Hist. Geogrf. Nath. Natl	Sang	Tegning	Gymnastik	Sløjd	Ialt	Piger. Religion	Dansk	Skrivning	Regning	De mundtl. Fag: Hjemstl. Hist. Geogrf. Nath. Natl.	Sang	Gymnastik	Haandarbejde	Husgerning	Ialt
2. Hjkl.	2	10	4	6	3	»	»	2	»	27	2	10	4	6	3	»	»	2	»	27
3.	2	10	4	6	3	1	2	2	»	30	2	9	3	6	3	1	2	4	»	30
4.	2	10	3	6	4	1	2	2	»	30	2	9	2	6	4	1	2	4	»	30
5.	2	8	2	4	5	1	2	2	4	30	2	8	2	4	5	1	2	4	2	30
6.	2	8	2	4	5	1	2	2	4	30	2	7	1	4	5	1	2	4	4	30
7.	2	8	2	4	5	1	2	2	4	30	2	7	1	4	5	1	2	4	4	30
	12	54	17	30	25	5	10	12	12	177	12	50	13	30	25	5	10	22	10	177

* Heri indbefattet Afgang af 120—211 Kommuneskoleelever til Gymnasieundervisning, til Kirkeskoler og til Opfostringshuset.

Mellemskoleklasser for Drenge findes i Kommuneskolerne i Østre Gasværk, paa Øresundsvej (2 Rækker), paa Enghavevej, i Nørre Allé, i Sjællandsgade, samt i Øster Farimagsgade, i Raadmandsgade og paa Forchhammersvej (3 Rækker); i de tre sidst nævnte Skoler findes tillige Realklasse; i Forchhammersvej Skole findes 5 af disse Realklasser.

Mellemskoleklasser for Piger findes i Kommuneskolerne ved Vibenshus, i Randersgade, i Suhmsgade, ved Sundholm, paa Enghaveplads, paa Kapelvej, i Husumgade, i Charlottegade samt i Ryesgade, i Larslejstræde og paa Ny Carlsbergvej; i de 8 først nævnte findes tillige en Realklasse.

Timeplan for Mellemskoleklasser og Realklasser.

Fag.	Drengeklasser.					Pigeklasser.				
	I	II	III	IV	R	I	II	III	IV	R
Religion	2	2	2	1	—	2	2	2	1	—
Dansk	5	4	4	5	4	5	4	4	5	5
Tysk	6	3	3	3	3	6	3	3	3	3
Engelsk	—	5	4	4	3	—	4	4	5	4
Fransk	—	—	—	—	4	—	—	—	—	4
Historie	2	2	3	2	2	2	2	3	2	3
Geografi	2	2	2	2	2	2	2	2	2	2
Naturhistorie	2	2	2	2	2	2	2	2	2	2
Fysik	2	2	2	2	4	2	2	2	2	2
Regning og Matematik	4	5	6	7	6	4	5	6	7	5
Skrivning	2	1	1	—	—	2	1	1	—	—
Tegning	2	2	1	2	—	2	2	1	—	—
Gymnastik	4	4	4	4	4	3	3	3	1	3
Sang	2	2	1	—	—	2	2	1	1	1
Haandarbejde	—	—	—	—	—	2	2	2	—	—
Husgerning	—	—	—	—	—	—	—	—	4	—
Ialt	35	36	35	34	34	36	36	36	35	34

Eleverne har (i Følge Tabellen Side 31) **været fordelt i de forskellige Afdelinger** saaledes:

	1914—15	1915—16	1916—17	1917—18			1918—19		
	%	%	%	Klasser	Børn	%	Klasser	Børn	%
i Normalskolen	84,3	85,9	86,1	1665	48930	86,4	1669	48756	86,6
i Hjælpeskolen	11,4	9,8	9,5	290	5156	9,1	273	4726	8,4
i Værneskolen	0,8	0,7	0,7	23	341	0,6	30	455	0,8
i Skolen for svagt hørende Børn				4	46	0,0	7	68	0,1
i Mellemskolen	3,0	3,1	3,2	82	1924	3,4	85	2033	3,6
i Realskolen	0,5	0,5	0,5	15	256	0,5	15	262	0,5
				2079	56653		2079	56300	

	1917—18					1918—19				
Normalskolen:	Tilvækst	11	Klasser,	14	Børn.	Tilvækst:	4	Klasser,	÷ 174	Børn
Hjælpeskolen:	Tilbagegang	4	— ,	249	—	Tilbagegang:	17	— ,	430	—
Værneskolen:	Tilbagegang	5	— ,	43	—	Tilvækst:	7	— ,	114	—
Skolen for Børn med svag Hørelse:	Tilvækst	2	— ,	16	—	Tilvækst:	3	— ,	22	—
Mellemskolen:	Tilvækst	3	— ,	35	—	Tilvækst:	3	— ,	109	—
Realskolen:	Tilbagegang	0	— ,	20	—	Tilvækst:	0	— ,	6	—

Det samlede Skolevæsen er saaledes vokset med 0 Klasser og det ugentlige Antal Undervisningstimer med 54, hvorimod Børnetallet er aftaget med 353.

Klassekvotienten i Normalklasserne var 29,1 mod 29,4 i 1918. Kvotienten trykkes en Del ned, ved at forskellige Pigeklasser maa holdes paa et lavt Elevantal af Hensyn til Undervisningen i Husgerning.

Omflytningen (Tabellen Side 43) ved Skoleaarets Slutning faldt saaledes ud:

Normalskolen:

1,9 % optoges i Mellemskolen.
87,8 % forblev i Normalklasserne, de 81,7 % som Oprykkere, og de 6,1 % som Oversiddere.
2,5 % overførtes til Hjælpeklasserne, paa 3 Børn nær til et højere Klassetrin.
0,1 % overførtes til Værneskolen.
7,7 % udskreves fra al Skolegang.

Hjælpeskolen:

18,4 % overførtes til Normalklasser, nemlig 1,8 % til et højere og 16,6 % til samme Klassetrin.
72,0 % forblev i Hjælpeklasserne, 66,0 % som Oprykkere, 6,0 % som Oversiddere.
1,1 % overførtes til Værneskolen.
8,5 % udskreves fra al Skolegang.

Mellemskole- og Realklasserne:

i I—III Mellemskoleklasse fandt almindelig Oprykning Sted.

i IV Mellemskoleklasse underkastede 402 Elever sig Eksamen, hvorefter 73 som kommunale Gratister overgik til Gymnasieundervisning, 247 overførtes til kommunale Realklasser (hvortil tillige 15 blev indskrevet fra Kirkeskolen), og 75 mandlige og 71 kvindelige gik i praktisk Virksomhed.

I Realklassen underkastede 262 Elever sig Eksamen.

Mellemskole- og Realeksamen blev bestaaet af henholdsvis 397 og 262 Elever med følgende Udfald:

bestaaet med Gennemsnitskarakter	3,50—3,99:	3 ved Mellemskoleeksamen,	2 ved Realeksamen.
» » »	4,00—4,49:	24 »	22 »
» » »	4,50—4,99:	80 »	69 »
» » »	5,00—5,49:	171 »	101 »
» » »	5,50—6,00:	119 »	68 »

I Sommeren 1918 underkastede 55 kommunale Gratister sig Studentereksamen fra private Gymnasier, som de havde gennemgaaet efter at have taget Mellemskoleeksamen ved Kommuneskolerne.

Eksamen blev bestaaet med Gennemsnitskarakter 3,50—3,99 af 2, den ene som Privatist
» 4,00—4,49 af 8
» 4,50—4,99 af 15
» 5,00—5,49 af 16
» 5,50—6,00 af 14, hvoraf een opnaaede 6,00

Skolebesøget (Tabellen Side 42) er gaaet noget tilbage i dette Skoleaar. Antallet af forsømte Skoledage har for hver Elev i Gennemsnit udgjort

	i 1914—15	1915—16	1916—17	1917—18	1918—19
	12,125	12,037	13,056	12,018	11,242
efter Fradrag af Sygedage	1,361	1,426	1,735	1,535	1,362

I **Gymnastikundervisningen** har ifølge Tabellen Side 89 deltaget 28791 Drenge og 19971 Piger; 963 Drenge (3,3 %) og 873 Piger (4,4 %) har ved Lægeattest været fritaget i 3 Maaneder eller længere.

Svømmeundervisningen har fundet Sted paa Kommunens Søbadeanstalter ved Vestre Gasværkshavn og ved Langebro samt paa Helgoland ved Strandvejen og ved Sundby. 9360 Drenge og 9807 Piger har været Genstand for Undervisning.

Paa Skoledage har Anstalterne været aabne for Kommuneskolernes Elever fra Kl. 8 Morgen til Kl. 6 Eftermiddag og i Tiden 25. Juni til 10. August Kl. 9—11 og 3—5; i disse Tider har der været Lærerpersonale ved Bassinerne for at tilse og vejlede Eleverne.

Summen af Bade ved den obligatoriske og den frivillige Svømning har udgjort 379,636.

Skolekøkkenundervisning (Side 91) har fundet Sted i 146 Klasser og er meddelt 3001 Elever.

Internatet (se Side 82):

	1916-17	1917-18	1918 19
Elevantallet har i Gennemsnit været	30	30	32
Antallet af Forplejningsdage	10,955	11,136	11,580
Antal af indgaaede Børn	77	65	74
Antal af udgaaede Børn	73	81	59
hvoraf til Hjemmet	61	78	56
fjernet fra Hjemmet af Værgeraadene	9	2	3
til »Kristelig Forening for vildfarne Børns Frelse«	2	1	»
til »Foreningen af 1837 til forsømte Børns Frelse«	1	»	»

Dagarbejdsskolerne (se Side 84):

	1916-17	1917-18	1918-19
Elevantallet ved Skoleaarets Slutning	86	84	92
Antal af indgaaede Børn	38	28	43
Antal af udgaaede Børn	22	30	35
hvoraf Værgeraadene fjernede	4	7	4

Kurskolen for tuberkuløse Børn (Side 85) havde 31. Marts 32 Elever; Afgangen var 12, hvoraf 2 døde, Tilgangen 16; ved Aarets Slutning fandtes 36 Børn paa Skolen.

Side 40 findes en Tabel over **Skolebørnenes Arbejde udenfor Hjemmet.** Procenttallene for arbejdende Børn har været:

	1916-17	1917-18	1918-19
Drenge i 4.—7. Klasse	43,5	38,4	32,1
Piger i 5.—7. Klasse	23,9	22,0	20,0
Drenge i alle Klasser	22,6	20,0	16,5
Piger i alle Klasser	9,9	9,0	8,1

Der er i **Skolesparekasser** og ved **Skolernes Salg af Sparemærker** opsparet følgende Beløb:

1916-17	1917-18	1918-19
55858,04 Kr.	56825,51 Kr.	58175,86 Kr.

Bespisning af Skolebørn. I Tiden 1. December 1917—30. April 1918 er til 17,503 Børn for en Bekostning af 234466,36 Kr. uddelt 778368 Portioner varm Mad; hver Portion kostede ca. 30,1 Øre.

I 1916—17 uddeltes 636828 Portioner à ca. 26 Øre og i 1915—16 619500 Portioner à ca. 25 Øre.

Ligesom i Aaret 1916—17 er der i 1917—18 tillige givet Børn varm Mælk og Hvedebrød; hertil er anvendt 69722,47 Kr. mod 74594,85 Kr. i forrige Skoleaar.

Børnene har faaet varm Mad hver anden Dag og Mælk med Hvedebrød de Dage, da de ikke har faaet Middagsmad.

Fri Rejse frem og tilbage i Sommerferien har været ydet 22,000 Børn (i 1917—18 20,900 Børn).

De kommunale Fortsættelseskursus (Side 97).

Elevantallet	paa Læsehold	Husholdningshold	Hold for Kjolesyning
var den 1. Oktober	2691	1367	412
den 30. April	1257	751	309
Frafald i %	51,3	45,1	25

Side 28 findes en Tabel over **Læreres og Lærerinders Fraværelser paa Grund af Sygdom;** Lærerinders Fraværelser paa Grund af Barnefødsel samt Fraværelser inden for Lærerpersonalet paa Grund af smitsom Sygdom i Hjemmet er ikke medregnet; en Fodnote oplyser om disse to Forhold.

Paa Tabellen findes med disse to Undtagelser al Fraværelse paa Grund af Sygdom medtaget uden Hensyn til, om Vikaren er bleven honoreret af Skolevæsenet eller af vedkommende Lærer; derved afviger Tabellen fra de tidligere Opgørelser af Lærerpersonalets Syge-Fraværelser, der kun har omfattet de Fraværelser, for hvilke Skolevæsenet har afholdt Vikarudgifterne.

Fraværelsernes Varighed findes angivet i hele Skoledage samt — saa vidt angaar Fraværelser, der kun har omfattet en Del af en Lærers Skoledag — i Timer med Tilføjelse af det Antal Skoledage, hvorover disse mindre omfattende Syge-Fraværelser har strakt sig; desuden findes Varigheden udtrykt i hele Skoledage, i hvilken Anledning de omtalte Timer er omregnet til Skoledage.

Tabellen udviser følgende Hovedtal:

1) beregnet af 1000 Personer i hver af Grupperne: Lærere og Lærerinder,
   har 376 Lærere og 288 Lærerinder ikke været sygemeldt,
   medens 624 » » 712 » har været sygemeldt.
2) Antallet af Sygemeldinger har gennemsnitlig udgjort
   1,17 for hver Lærer og 1,87 for hver sygemeldt Lærer,
   1,65 for hver Lærerinde og 2,32 for hver sygemeldt Lærerinde.
3) Fraværelserne har gennemsnitlig varet
   11,2 Skoledag for hver Lærer og 17,9 Skoledag for hver sygemeldt Lærer,
   15,9 Skoledag for hver Lærerinde og 22,4 Skoledag for hver sygemeldt Lærerinde.
   6 Lærere og 7 Lærerinder har været sygemeldt det hele eller noget nær det hele Skoleaar.

Ligesom i forrige Skoleaar har Skolernes Virksomhed lidt under forskellige Foranstaltninger paa Grund af de ekstraordinære Forhold i Byen.

Saaledes var samlige Skoler lukkede fra den 12. til 31. August og fra den 12. Oktober til den 21. November paa Grund af »den spanske Syge«; af samme Grund har flere Skoler og desuden Klasser enkeltvis maattet lukkes nogle Dage uden for de nævnte Tidsrum. Inden for Lærerpersonalet fandt der en forholdsvis stor Dødelighed Sted under Epidemien.

Den 1. April var 8 Klasseværelser evakuerede og stillet til Raadighed for Forsørgelsesvæsenet til Bolig for huslige Familier; i Juni forøgedes Antallet til 74, i Juli til 91 og i August til 106; i Oktober maatte endvidere Halvdelen af 11 Skoler afgives, saa at Skolevæsenet i Begyndelsen i Begyndelsen af November havde afgivet 361 Klasseværelser. Nogle af disse Værelser er senere givet tilbage, saa at der i den sidste Del af Aaret har været afgivet ca. 250 Klasseværelser.

De i evakuerede Skoler hjemmehørende Børn er bleven henvist til Undervisning i Naboskoler, men da Skolevæsenet under normale Forhold ingen ledige Lokaler har, har Undervisningen maattet ordnes saaledes, at de fleste af de til en Skole henviste Klasser samt de fleste af dens egne Klasser kun er bleven undervist Halvdelen af den normale Tid.

Udleveringen af Ernæringskort er i Aarets Løb bleven henvist fra Klasseværelser til Gymnastiksale, hvorved Forstyrrelsen i Undervisningen er bleven noget begrænset.

Udlevering af Mad fra Folkekøkkenerne fandt i hele Skoleaaret 1918—19 Sted i 16 Skolers Gymnastiksale.

De omskrevne Forhold har hæmmet Børnenes Undervisning og Udvikling i en saadan Grad, at Skoledirektionen fandt sig foranlediget til under 2. Oktober 1818 og 12. November s. A. at tilskrive Kommunalbestyrelsen derom.

Disse to Skrivelser lød saaledes:

Den 2. Oktober 1918.

De ved Verdenskrigen fremkaldte Tilstande her i Staden har paa flere Maader grebet alvorligt forstyrrende ind i Skolevæsenets Virksomhed. En Del Skolebygninger er bleven anvendte som Bolig for husvilde Familier og en Del til Udlevering af Ernæringskort og af Mad fra Folkekøkkenerne, saaledes som det vil blive beskrevet i det følgende.

Den 1. Oktober 1916 maatte Skolevæsenet evakuere Filialskolerne i Absalonsgade og ved Frederikssundsvej, hvorpaa Magistratens 3. Afdeling anvendte Bygningerne til Beboelse. Senere er andre Skoler bleven anvendte paa samme Maade i kortere eller længere Tid, alt efter Omfanget af de Krav, der har været stillet til Forsørgelsesvæsenet, og de Boliger, som det har kunnet raade over i Nybygninger.

De Skoler, som har maattet rømmes, er følgende:

Filialskolerne

i Absalonsgade, indeholdende 9 Klasseværelser, evakueret 1. Oktober 1916—1. April 1918,
ved Frederikssundsvej, indeholdende 6 Klasseværelser, evakueret 1. Oktober 1916—1. April 1918,
i Sverrigsgade, indeholdende 4 Klasseværelser, evakueret 19. Oktober 1916—1. April 1918,
ved Sct. Hans Torv, indeholdende 9 Klasseværelser, evakueret 19. Oktober 1916—30. Juni 1917 samt fra September 1918.

Hovedskolerne

i Hindegade, indeholdende 23 Klasseværelser, evakueret 19. Oktober 1916—3. Marts 1917 samt fra 12. Juni 1918,
i Prinsessegade, indeholdende 12 Klasseværelser, evakueret 19. Oktober 1916—30. Juni 1917,
i Oehlenschlägersgade, indeholdende 19 Klasseværelser, evakureret 19. Oktober 1916—30. Juni 1917,
ved Hellig Kors Kirke, indeholdende 27 Klasseværelser, evakueret 19. Oktober 1916—30. Juni 1917,
i Baadsmandsstræde, indeholdende 16 Klasseværelser, evakueret 1. November 1916—11. December 1916,
i Haderslevgade, indeholdende 25 Klasseværelser, evakueret 16. April 1917—1. Maj 1917,
i Haderslevgade, indeholdende 9 Klasseværelser, evakueret 1. Maj 1917—12. Juni 1917,
ved Øresundsvej, indeholdende 25 Klasseværelser, evakueret fra 1. Juli 1918,
ved Gasværksvej, indeholdende 17 Klasseværelser, evakueret fra August 1918,
ved Frederikssundsvej, indeholdende 23 Klasseværelser, evakueret 2. September 1918,

Barakkerne

ved Enghavevejs Skole, indeholdende 8 Klasseværelser, evakueret fra 1. September 1917,
ved Vibenshus Skole, indeholdende 18 Klasseværelser, evakueret fra 1. Juni 1918.

Desuden blev Skolen i Sct. Hansgade rømmet den 16. April 1917; den kunde tilbagegives Skolevæsenet den 21. April 1917 uden at have været anvendt af husvilde.

Evakueringen havde ved Udgangen af hver enkelt Maaned følgende Omfang, udtrykt i Klasseværelser:

	1916	1917	1918
Januar	»	109	27
Februar	»	109	27
Marts	»	86	27
April	»	111	8*)
Maj	»	99	8*)
Juni	»	99	74*)
Juli	»	19	91*)
August	»	19	106*)
September	»	27	»
Oktober	109	27	»
November	125	27	»
December	109	27	»

Det Antal af Klasser, hvis Undervisning har maattet ske udenfor den Skole, hvor de hørte hjemme, har været en Del skiftende, i 10 Maaneder endog betydeligt over 200; idet Gasværksvejens Skole, som kun har været evakueret i en Feriemaaned, ikke tages i Betragtning, medens derimod de Klasser, som har hørt hjemme i den i Sommerferien til Forsørgelsesvæsenet overdragne Skole i Suhmsgade, regnes med, bliver Tallet ved Udgangen af November 1916 og af September 1918 ca. 250, svarende til et Børnetal paa over 7000.

Anbringelsen til Undervisning af de i evakuerede Skoler hjemmehørende Børn har været forbundet med store Vanskeligheder, fordi Skolevæsenet, selv under normale Forhold, kun har raadet over nogle faa ubenyttede Klasseværelser i to nye Skoler, over et enkelt hist og her i de ældre Skoler samt over Mellemskolers Lokaler, dog først efter Kl. 2.

For i saa stor Udstrækning som muligt at skaffe Klasseværelser eller Rum, der i Nødsfald kunde anvendes som saadanne, er en Del Konfirmandklasser og Begynderklasser bleven fritaget for al Undervisning og nogle Garderober, Oplagsrum, Værelser til Skolernes Samlinger og henhørende til en Beboelseslejlighed i en Filialskole samt enkelte Kontorlokaler er bleven forsynede med Inventarium for Klasseværelser; en Del Værelser, som var monteret til Undervisning i Naturhistorie, Fysik, Skolekøkkengerning, Sang. Haandarbejde og Sløjd, er taget i Brug som Klasseværelser med det for den specielle Anvendelse indrettede Inventarium, andre saadanne Rum dog først efter at være monteret med almindeligt Skoleinventar. En Del Værelser. som Skolevæsenet har kunnet disponere over i Frederiksberg Realskole og i de tekniske Skoler paa Østerbro, paa Nørrebro samt paa Christianshavn, har været anvendte med Klasseinventarium andre med Tegneinventarium.

Nogle Klasser blev vel anbragte i tomme Klasseværelser, men saaledes, at de som vandrende Klasser maatte skifte saagodtsom hver Time, idet de benyttede Værelser, som var ledige en enkelt Time fordi de deri hjemmehørende Klasser var til Undervisning i et Særlokale.

Paa disse forskellige Maader kunde der overdrages de evakuerede Skoler en Del Rum, hvori Klasserne kunde undervises; men disse Rum fandtes i flere Naboskoler, saa den evakuerende Skoles Klasser blev spredt i indtil 9 Skoler. Det var uundgaaeligt, at en stor Del af disse Klasser maatte miste én eller flere Undervisningstimer om Ugen.

Det har dog ikke altid været muligt at skaffe alle en Skoles Klasser Undervisningslokaler paa en af de beskrevne Maader; i flere Tilfælde var Mulighederne saa ringe, at man maatte gribe til en ved Kommuneskolerne ganske ny Skolegangsorden.

Hvad det første af disse Tilfælde angaar, da henvistes Klasserne til nogle Naboskoler og indlemmedes i disses Klasser; i ganske faa Tilfælde var de paagældende Klasser saa smaa, at to kunde forenes til én; i de fleste Tilfælde maatte Klasserne spredes og fordeles i 2—3 eller flere tilsvarende Klasser i Naboskolerne.

Som ny Skolegangsform har været anvendt to Former: Undervisning hver anden Dag og Undervisning af 3 Klasser i hvert Klasseværelse.

Ved den første Form blev en evakueret Skole henvist til en Naboskole af lignende Størrelse; de to Skoler anvendte da én Skolebygning saaledes, at den ene Skoles Klasser blev undervist Mandag, Onsdag og Fredag i en Uge, Tirsdag, Torsdag og Lørdag i den næste og saa fremdeles skiftende Uge efter Uge; den anden Skole anvendte Bygningen paa de Dage, da den første havde fri.

Den sidstnævnte Form — at 3 Klasser afbenyttede ét Værelse — praktiseredes saaledes, at den evakuerede Skoles Klasser blev fordelte paa 2—3 Skoler, og at den daglige Undervisning for saavel Skolens egne som for de i den indkvarterede Klasser blev nedsat fra 5 til $3^1/_3$ Time, idet hver enkelt Undervisningstime blev en Lektion paa 35 Minutter i Stedet for paa 50 Minutter. Et Værelse blev anvendt af en Formiddagsklasse (Kl. 8—ca. 11), en Middagsklasse (Kl. ca. 11—ca. 3) og en Eftermiddagsklasse (Kl. ca. 3—6). Trediedelen af Formiddags- og af Eftermiddagsklasserne blev gjort til Middagsklasser.

Talmæssigt har de forskellige Foranstaltninger haft følgende Omfang:

230 Klasser blev underviste hver Dag — om end ofte med indskrænket Undervisning — i ledige Klasseværelser eller i særlige Undervisningslokaler m. v.,

69 Klasser blev fritagne for Undervisning,

heraf 18 i $5^1/_3$ Maaned,
2 i $4^1/_2$ » ,
3 i 3 » ,
2 i 2 » ,
38 i $1^1/_3$ » ,
1 i $^3/_4$ » ,
5 siden den 2. September 1918,

25 Klasser var vandrende.
8 Klasser blev slaaet sammen til 4, nemlig 6 samlet til 3 i 3 Maaneder, 2 samlet til 1 siden 2. September 1918,
35 Klasser blev spredte til Undervisning i tilsvarende Klasser,
108 Klasser modtog Børnene fra de lige nævnte 35 Klasser,
182 Klasser blev underviste hver anden Dag,
de 41 i 7 Uger,
51 i 3 » ,
90 siden den 2. September 1918.
186 Klasser undervistes i Lektioner paa $3^1/_2$ Time i Stedet for i 5 Timer daglig.

Alt i alt var det saaledes 843 Klasser med et Børnetal paa ca. 23,000, hvis Undervisning direkte blev mere eller mindre forstyrret paa en af de beskrevne Maader.

Det er umiddelbart indlysende, at Skolens Arbejde har lidt Skade i de Tilfælde, hvor en Klasses Timetal er sat ned, hvor Undervisningen kun har fundet Sted hver anden Dag eller i afkortede Timer, samt hvor Børnene i nogen Tid har været helt bevøvet Undervisning. Derimod er det ikke muligt at fastslaa Omfanget af den indirekte Skade, der er tilføjet Undervisningen og Skolernes Orden, selv om Klassernes Skolegang i det rent ydre i det væsentlige er foregaaet normalt; men en Paavisning af Virkningerne maa anses for nødvendig.

De vandrende Klasser maa i Reglen skitte Lokale hver Time, lige som de Værelser, de anvender den ene Dag, ikke alle er de samme, hvori de opholdt sig den foregaaende eller benytter den følgende; de bliver derved snart anbragte ved Borde, der er for store, snart ved nogle, der er for smaa; denne ubekvemme Anbringelse i Forbindelse med det skiftende Interiør trætter og spreder Børnene. Paa lignende Maade trættes de Børn, som benytter Lokaler med særligt indrettet Inventar, f. Eks. i Tegnelokaler, Fysik- og Naturhistorieklasser og i Skolekøkkener.

Da en Skoles Klasser jævnlig har været anbragte i flere Skoler, maa Lærerne hyppigt gaa fra en Skole til en anden ved Timeskifte; det har da været vanskeligt for dem at komme i rette Tid — ved Lektielæsning har det ofte slet ikke været muligt, fordi der maa skiftes Fag to Gange uden Frikvarter. Disse Forhold har været en stor Ulempe for Lærerne særligt for ældre og svagelige, og de har formindsket Undervisningstimerne og svækket en Klasses Orden ved, at Børnene maa sidde alene, indtil Læreren naar at komme. Paa lignende Maade har Skolens Orden lidt ved, at Inspektørernes Indseende med deres Skoles Gang har været yderst vanskeligt for ikke at sige umuligt ved den spredte Anbringelse af Klasserne.

Disse Forhold i Forbindelse med de lange Skoleveje har givet Anledning til Skulkeri og til, at Børnene har været upræcise, og det har virket smittende ind paa den Skole, som de fremmede Klasser har benyttet.

Uddelingen af Ernæringskort har fundet Sted 6 Gange i 20 Skoler og 3 Gange i 21 Skoler, og hver Uddeling har strakt sig over 3 Dage. Den ene Gang skete Uddelingen i Juleferien.

Ved de første Uddelinger anvendtes Gymnastiksalene og en Del Klasseværelser, saa at der ikke kunde finde Undervisning Sted i de anvendte Skoler; af den Grund blev Juleferien ved den første Uddeling (den 4.—6. Januar 1917) forlænget 3 Dage, og ved den tredie Uddeling begyndtes Sommerferien 3 Dage tidligere end sædvanligt, og der gik saaledes 6 Skoledage tabt for samtlige Skoler.

Ved Skolevæsenets Bestræbelser indskrænkedes Anvendelsen af Klasseværelser og den deraf følgende Ophævelse af Undervisningen mere og mere:
ved 2den og 4de Udlevering anvendtes 12 Gymnastiksale samt 8 hele Skoler,
ved 6te Udlevering anvendtes 16 Gymnastiksale samt 5 hele Skoler,
ved 7de og 8de Udlevering anvendtes 20 Gymnastiksale samt 1 hel Skole og de halve Klasseværelser i 2 Skoler,
ved 9de Uddeling 20 Gymnastiksale.

Alt i alt har Uddelingen af Ernæringskort berøvet samtlige Skoler 6 Skoledage; desuden har
1 hel Skole og det halve af 2 Skoler med 87 Klasser mistet 12 Skoledage,
5 Skoler med 215 Klasser mistet 7 Skoledage,
3 Skoler med 130 Klasser mistet 5 Skoledage;
endvidere anvendtes
12 Gymnastiksale i 5 Skoledage,
16 Gymnastiksale i 2 Skoledage,
20 Gymnastiksale i 7 Skoledage,

Som det ses under 9de Uddeling er Anvendelsen af Klasseværelser ved Kortuddeling nu ophørt, men samtidig vil Anvendelsen af Gymnastiksalene foregaa hver 6te i Stedet for som tidligere hver 12te Uge.

Udleveringen af Mad fra Folkekøkkenet har fundet Sted i Gymnastiksale, et enkelt Sted i Baderummet; i det anvendte Lokale er der opstillet en Art Skranke samt forskellige Afspærringer, for at Udleveringen kan foregaa uhindret af Trængsel.

Disse Anbringelser havde i de første Maaneder et saa stort Omfang, at Salens Anvendelse til Gymnastik har været udelukket; senere er Opstillingen indskrænket til en Del af Salen, som derefter vel lader sig anvende til gymnastiske Øvelser; de begrænsede Pladsforhold udelukker dog adskillige Øvelser og hindrer Anvendelsen af forskellige Apparater. I Tiden Kl. 3—6 kan der overhovedet ikke finde Undervisning Sted i Gymnastiksalen.

Madudlevering har fundet Sted i 6 Skoler siden den 8. Marts 1917; den 16. Juli 1917 blev endnu en Skole og den 4. December yderligere 8 Skoler taget i Brug i dette Øjemed, saa at 7 Skoler har været anvendte i 18 Maaneder, 1 i 15 Maaneder og 8 i 10 Maaneder; for Tiden anvendes 16 Skoler.

I de 2 sidste Aar har Gymnastikundervisningen haft meget vanskelige Kaar, baade paa Grund af Uddelingen af Ernæringskort og paa Grund af Udlevering af Mad, Øvelser i Salene og i Redskaberne har været helt udelukkede eller begrænsede i stor Udstrækning. Der er vel drevet Legemsøvelser i det fri, naar Vejrforholdene har tilladt det; men der er dog, navnlig i en saa kold og fugtig Sommer som i indeværende Aar, gaaet saa megen Undervisningstid tabt, at Faget har lidt alvorligt derved.

Virkningerne af de forskellige Indgreb i Børnenes Skolegang er endnu mere følelige, fordi Undervisningen i samme Tidsrum er bleven standset paa andre af Krigssituationen uafhængige Maader. Saaledes maatte alle Skolerne lukkes en Uge i August 1917 paa Grund af en Skarlagensfeberepidemi og 3 Uger i August 1918 paa Grund af den udbredte spanske Syge; af sidstnævnte Grund er yderligere 3 Skoler med 85 Klasser lukkede for Tiden.

Endvidere har Skolerne været lukkede nogle Valgdage, og en større Del af dem, der har været anvendte som Valglokale, har været lukket før og efter Valgdagen i $1^1/_2$—2 Dage, for at det til Valgene nødvendige Inventarium har kunnet opstilles og atter fjernes, og nødvendig Rengøring har kunnet ske. Ved Valget af Borgerrepræsentanter Marts 1917 anvendtes 19 Skoler, og ved Folke- og Landstingsvalgene i 1918 anvendtes hver Gang 20 Skoler.

Ca. 850 Klasser med ca. 25,000 Børn har saaledes mistet 5—6 Skoledage.

Idet Skoledirektionen meddeler den ærede Magistrat de ovenstaaende Oplysninger, tillader den sig at tilføje, at der paa de beskrevne Maader er sket saa alvorlige Indgreb i Skolevæsenets Virksomhed, at det utvivlsomt vil sætte varige Spor. De Børn, hvis Undervisning har været udsat for Forstyrrelser, sættes betydeligt tilbage i Kundskabsfylde, og deres Ordenssans og Pligtfølelse lider kendelig Skade. Paa Lærerpersonalet virker det nedslaaende, og det kan svække Ansvarsfølelsen atter og atter at se Skolens Arbejde afbrudt eller hemmet paa Grund af Omstændigheder og Forhold, som i og for sig ikke har noget med Skolen at gøre.

I Forældrenes Kreds er Blikkene aabne for det uheldige i den Skolegang, som har staaet aaben for deres Børn, og saavel Skolestyrelsen som Skoleinspektører har modtaget Henvendelse om, at ukonfirmerede Børn maatte faa Adgang til Kommunens Fortsættelseskursus, for at der kunde bødes paa den forringede Skoleundervisning, og Børnene ikke skulde gaa ud i Livet uden forsvarlige Skolekundskaber.

For enhver Skoles Trivsel er Orden og Regelmæssighed ganske nødvendige Faktorer, og selv om Skolen maa finde sig i de Indgreb, som gøres ordinære ved dens Benyttelse til offentligt Øjemed som Valg og lignende, saa maa den dog fremhæve den kendelige Forstyrrelse, som derved beredes den. Og naar det som i de ovenfor omtalte Forhold drejer sig om en Opløsning i stort Omfang, saa kan Skoledirektionen ud fra den Forpligtelse, den har til at opretholde en forsvarlig Undervisning for den store Befolknings Børn, ikke alvorligt nok pege paa de skadelige Følger af det skete. Overfor den Mulighed, at der ud fra de store periodiske Forstyrrelser, som de vanskelige Boligforhold her i Staden i de sidste to Aar har voldet Skolevæsenet, skal komme en næsten permanent Trudsel om Fortsættelse i endnu større Omfang, finder Skoledirektionen sig foranlediget til at rette en indtrængende Henstilling til den ærede Magistrat om at foretage saadanne vidtskuende Foranstaltninger, at Skolevæsenets regelmæssige Gang i Fremtiden vil kunne opretholdes.

Den 12. November 1918.

Som Tilføjelse til Skoledirektionens Skrivelse af 2. Oktober d. A. meddeles den ærede Magistrat nedenstaaende Oplysninger om de ekstraordinære Forhold ved Skolevæsenet paa Grund af Boligmangel og Spansk Syge-Epidemien:

I Tiden fra den 1. til den 12. Oktober maatte ffere Klasser rundt i Skolerne lukkes paa Grund af den spanske Syges Udbredelse i Klasserne, og den 12. Oktober blev samtlige Skoler, fra den 18. Oktober tillige Kommunens Fortsættelseskursus og Præliminærkursus lukket af den nævnte Grund, uden at der endnu har kunnet fastsættes en Dag, da Undervisningen vil kunne genoptages. Østerfarimagsgades Skole er bleven evakueret og indrettet til Hospital.

Den 7. Oktober maatte Halvdelen af Haderslevgades Skole evakueres, for at Bygningen kunde anvendes som Bolig for husvilde; det samme var Tilfældet med 7 Skoler den 14. Oktober og med 3 Skoler den 31. Oktober.

Naar Skoleväsenet kan begynde sin Virksomhed, efter at den spanske Syge er fortrængt, vil følgende Skoler med vedføjet Antal af Klasseværelser være overladt Forsørgelsesvæsenet eller Hospitalsvæsenet:

Hindegades	Skole	med	23	Klasseværelser
Baadsmandsstrædes	—	—	16	—
Øresundsvejs	—	—	27	—
Østerrigsgades	—	—	27	—
Haderslevgades	—	—	13	—
Enghavevejs	—	—	23	—
Barakkerne ved Enghavevej		med	10	—
Valby	Skole	med	12	—
Vigerslev	—	—	19	—
Frederikssundsvej	—	—	23	—
Husumgades	—	—	18	—
Hans Tavsensgades	—	—	25	—
Sct. Hansgades	—	—	19	—
Sct. Hans Torv	—	—	9	—
Sjællandsgades	—	—	19	—
Charlottegades	—	—	18	—
Østerfarimagsgades	—	—	19	—
Barakkerne ved Vibenshus	Skole	med	18	—
Østre Gasværks	Skole	med	23	—

Af disse Skoler blev Ø. Farimagsgades, Baadsmandsstrædes, Sct. Hansgades og Frederikssundsvejs givet tilbage henholdsvis den 20. November, den 20. November, den 31. December og den 25. Januar; de 8 Barakker ved Vibensbus blev tilbagegivet 11. Januar, men allerede den 22. s. M. rekvireredes hele Vibenshus Hovedskole, hvorfor Børnene blev henvist til Skolegang i Barakkerne.

Den 22. November blev Haderslevgades Skole helt belagt med Husvilde; denne Belæggelse begrænsedes fra d. 21. Januar til 13 Klasseværelser.

Ved Skoleaarets Slutning var følgende Skoler endnu evakuerede:

Hindegade	helt
Vestervoldgade	do.
Øresundsvej	do.
Østerrigsgade	halvt
Haderslevgade	do.
Enghavevej	do.
Enghaveplads	helt
Vigerslev	halvt
Husumgades	helt
Hans Tausensgade	do.
Sct. Hans Gade	halvt
Sjællandsgade	helt
Charlottegade	do.
Vibenshus	do.
Østre Gasværk	do.

Personalia.

Frk. Theodora Asmussen er født den 12. Januar 1887 i Nørager. Hun blev Timelærerinde ved Københavns Kommuneskoler d. 1. April 1909 og fast ansat d. 1. Januar 1913. Hun fik efter Ansøgning sin Afsked af Skolevæsenets Tjeneste den 1. Marts 1919.

Frk. Alfrida Nicoline Axelsen var født den 25. Marts 1891 i Essenbæk, Virring Sogn ved Randers. Hun tog Præliminæreksamen i 1907 fra Frk. Nisteds Realskole i Randers, hvor hun var Lærerinde fra Januar 1907 til Juli 1910. I 1908 og 1909 gennemgik hun Feriekursus i Sløjd. Hun tog Lærerindeeksamen 1913 fra Femmers Seminarium, blev Vikar ved Københavns Kommuneskoler den 12. August 1913 og Timelærerinde den 1. April 1916. Den 31. December 1918 afgik hun ved Døden.

Frk. Caroline Baggesen var født den 22. April 1868 i Gjessing Sogn, Randers Amt. Hun tog Præliminæreksamen i 1887 fra Frk. N. Zahles Skole, Lærerindeeksamen fra Femmers Seminarium 1891 og Institutbestyrerindeeksamen i København 1894. I 1908 gennemgik hun et Feriekursus i Kassel og i 1910 et i Brighton. Fra 1887—90 var hun Privatlærerinde paa Wedelsborg, blev derefter Lærerinde ved Frkn. Laubs og Saltos Pigeskole i Charlottenlund og senere ved E. Fengers Pigeskole i København. Den 16. Aug. 1895 blev hun Timelærerinde ved Københavns Kommuneskoler og blev fast ansat den 1. Januar 1900. Hun afgik ved Døden den 25. Januar 1919.

Frk. Mathilde Vilhelmine Bang er født den 5. April 1850 i Svendborg. Hun var Lærerinde hos private Familier, tog Lærerindeeksamen i 1884 fra Frk. N. Zahles Seminarium, hvorefter hun blev Lærerinde ved Comtesse Moltkes Skole, indtil hun i April 1886 blev Vikar ved Københavns Kommuneskoler. Den 15. August 1886 blev hun Timelærerinde og fik fast Ansættelse den 1. Januar 1892. Hun fik efter Ansøgning sin Afsked den 1. April 1918.

Frk. Anna Juliane Eleonora Berg er født den 1. September 1855 i København. Hun tog Privatlærerindeeksamen fra Frk. Kvistgaards Institut i 1872, var Privatlærerinde indtil hun i 1883 tog Lærerindeeksamen fra Frk. N. Zahles Seminarium, var atter Privatlærerinde og blev saa den 1. September 1885 Timelærerinde ved Hindegades Skole, hvor hun blev fast ansat den 1. Januar 1890. Hun fik efter Ansøgning sin Afsked af Skolevæsenets Tjeneste den 1. April 1918.

Frk. Nikoline Kristiane Blom var født den 2. Marts 1864 i Frederikshavn. Hun gennemgik i Tiden 1879—81 Frk. Zahles to-aarige Kursus for Privatlærerinder, var Lærerinde ved Fru M. Sundings Forberedelsesskole for Drenge paa Frederiksberg fra Sommeren 1882—89 og tog Almuelærerindeeksamen fra Frk. Zahles Skole i 1890, hvorefter hun genoptog sin Gerning ved ovennævnte Skole, indtil hun den 1. September 1893 blev Vikar ved Københavns Kommuneskoler. Hun blev Timelærerinde den 14. August 1894 og fast ansat den 1. Januar 1900. Den 12. August 1918 afgik hun ved Døden.

Frk. Marie Johanne Blom er født den 17. April 1859 i Haderslev. Hun tog Lærerindeeksamen fra Frk. N. Zahles Skole 1884 og var derefter Lærerinde ved Caroline Amalies Asylskole til 1887. Den 1. Oktober 1887 blev hun Timelærerinde ved Københavns Kommuneskoler, ved hvilke hun fik fast Ansættelse den 1. Januar 1894. Den 1. April 1916 blev hun af Ministeriet udnævnt til Haandgerningsinspektrice, men fik dog først sin Afsked fra Københavns Skolevæsen den 1. April 1918.

Frk. Marie Antoinette Bredstrup er født den 6. Juni 1848 i Linstrup i Nordslesvig. Hun tog Lærerindeeksamen i 1874 og var ansat ved Kolding Kommuneskole i Tiden fra Maj 1875 til September 1879 efter først at have vikarieret ved Københavns Kommuneskoler fra den 1. Januar 1875 til den 1. Maj 1875. Hun var Timelærerinde fra den 1. Oktober 1879 og fast ansat fra den 1. Januar 1883, indtil hun fik sin Afsked efter Ansøgning af Skolevæsenets Tjeneste den 21. Marts 1919.

Frk. Anna Cathrine Marie Buch var født den 30. April 1873. Efter nogle Aars Ophold i Amerika, hvor hun vikarierede som Søndagsskolelærerinde, tog hun Lærerindeeksamen fra Frk. N. Zahles Seminarium 1905. Hun blev Timelærerinde ved Københavns Kommuneskoler den 1. April 1909 og fik fast Ansættelse den 1. Januar 1913. Den 17. Januar 1919 afgik hun ved Døden.

Frk. Sigrid Carstensen er født den 19. December 1889 i Nautrup ved Durup. Hun tog Lærerindeeksamen fra Silkeborg Seminarium 1911, var ansat ved Hammel private Realskole fra den 15. Maj 1911 til Juli 1912 og ved Ringsted Kommuneskole fra September 1912 til Januar 1915. Hun blev Vikar ved Københavns Kommuneskoler i Januar 1915 og Timelærerinde den 1. April 1918. Den 1. April 1919 fik hun efter Ansøgning sin Afsked af Skolevæsenets Tjeneste.

Frk. Doris Marie Christensen var født den 13. Marts 1881 paa Voerbjerggaard ved Nørresundby. Hun tod Lærerindeeksamen fra Frk. N. Zahles Seminarium i 1903, underviste en kort Tid ved Schneekloths Skole og blev saa Vikar ved Københavns Kommuneskoler den 1. Januar 1904. Hun blev Timelærerinde 1. August 1906 og fast ansat den 1. Januar 1910. Den 29. Oktober 1918 afgik hun ved Døden.

Frk. Kirstine Sofie Marie Jensine Dabelsten var født den 21. Januar 1864 i Horsens. Hun deltog i et Kursus paa Horsens Kvindeseminarium fra 1880—81, hvorefter hun var Privatlærerinde til 1884, fra hvilket Aar hun blev Timelærerinde ved Horsens Borgerskole. 1886 tog hun Lærerindeeksamen fra Horsens Kvindeseminarium, men fortsatte sin Virksomhed ved ovennævnte Skole indtil hun i Januar 1891 blev Vikar ved Københavns Kommuneskoler. Den 1. Marts 1891 blev hun Timelærerinde ved Larslejstrædes Skole og fik fast Ansættelse ved samme Skole den 1. Januar 1898. Hun afgik ved Døden d. 10. Aug. 1918.

Fru Emilie Dam, f. Peterson er født den 3. Maj 1857. Hun tog Lærerindeeksamen fra Frk. Zahles Seminarium 1882. Fra 1. August 1883 til 1. August 1885 var hun ansat ved Brønsholmsdals Opdragelsesanstalt, men blev saa Timelærerinde ved Københavns Skolevæsen og fast ansat den 1. Januar 1890. Hun fik efter Ansøgning sin Afsked af Skolevæsenets Tjeneste den 1. April 1918.

Frk. Olga Mathilde Erichsen er født den 21. Juli 1848 i København. Hun var Lærerinde ved Frk. Rørbyes Pigeskole i København fra 1868—70, var derefter i $1^1/_2$ Aar Lærerinde i Nærheden af Aalborg og kom saa tilbage til Frk. Rørbyes Skole, hvor hun underviste indtil 1875. I 1885 tog hun Lærerindeeksamen fra Frk. Zahles Seminarium efter først at have uddannet sig i Dansk, Fransk, Tysk og Historie og blev 1886 Lærerinde ved Frk. Schmidts Pigeskole i København. Den 1. September 1887 blev hun Vikar ved Københavns Kommuneskoler, blev Timelærerinde den 1. Marts 1888 og fast ansat den 1. Januar 1895. Hun fik efter Ansøgning sin Afsked af Skolevæsenets Tjeneste den 1. April 1918.

Frk. Ellen Ane Johanne Hansen var født den 11. November 1890 i København. Hun tog Lærerindeeksamen fra Femmers Seminarium 1912 efter forud at have undervist ved Comtesse Moltkes Pigeskole et Aars Tid. Fra den 4. December 1912 — 13. Marts 1913 vikarierede hun ved Kommuneskolen i Nærum, og fra den 1. Maj 1914 — 30. August s. A. underviste hun ved Femmers Seminarieskole og Friluftsskolen, Bispebjerg. Hun blev Vikar ved Københavns Kommuneskoler den 12. August 1914 og Timelærerinde fra 1. April 1917. I Oktober 1918 afgik hun ved Døden.

Frk. Elisabeth Harder var født den 11. August 1886 i København. Hun tog Lærerindeeksamen fra Femmers Seminarium i 1908 og underviste ved Femmers Seminarieskole fra August 1908 indtil hun i August 1909 blev Vikar ved Københavns Kommuneskoler. Hun blev Timelærerinde i Maj 1912 og fast ansat i Januar 1916. Den 3. Februar 1919 afgik hun ved Døden.

Frk. Laura Hennings er født den 1. Februar 1854. Hun tog Lærerindeeksamen i 1877 fra Femmers Seminarium, men var allerede i 1875 bleven ansat ved Odense kommunale Skolevæsen, hvor hun virkede i 7 Aar, til hun 1. November 1882 blev Timelærerinde ved Københavns Kommuneskoler. Den 1. Januar 1885 blev hun fast ansat, og den 1. August 1892 udnævntes hun til Viceinspektrice ved Vibenshus Skole. Hun fik efter Ansøgning sin Afsked af Skolevæsenets Tjeneste den 1. April 1918.

Frk. Laura Karoline Jacobsen er født den 1. September 1848 i Vejle. Hun var Privatlærerinde paa Petersholm ved Vejle fra 1864—73. Fra 1880—83 blev hun uddannet i Sang hos Professor Helsted og blev den 1. September 1890 Timelærerinde ved Københavns Skolevæsen. Hun var fast ansat fra 1. Januar 1899, til hun den 1. Oktober 1918 efter Ansøgning fik sin Afsked af Skolevæsenets Tjeneste.

Fru Carla Strange Jensen, f. Hansen er født den 28. Februar 1891 i København. Hun tog Lærerindeeksamen fra Frk. N. Zahles Seminarium 1914 og blev samme Aar Vikar ved Københavns offentlige Skolevæsen. I August 1917 fik hun faste Timer, og den 1. Maj 1918 fik hun efter Ansøgning sin Afsked af Skolevæsenets Tjeneste. Atter ansat.

Fru O. Kalf, f. Hansen var født den 12. April 1891 i København. Hun tog Gymnastiklærerindeeksamen 1909 fra Paul Petersens Institut og gav privat Undervisning i Gymnastik og Svømning, indtil hun den 1. November 1910 blev Vikar ved Københavns Kommuneskoler. Den 1. September 1915 blev hun Timelærerinde ved Haderslevsgades Skole. Hun afgik ved Døden den 8. Januar 1919.

Frk. Marie Cecilie Krenchel er født den 30. Januar 1846 i Vesterborg, Lolland. Hun var Privatlærerinde, men tog Lærerindeeksamen 1878 i København og blev Lærerinde ved Døtreskolen i Admiralgade. Den 1. April 1880 blev hun Vikar ved Københavns Kommuneskoler, blev Timelærerinde den 15. August s. A. og fast ansat den 1. Januar 1885. Hun fik efter Ansøgning sin Afsked af Skolevæsenets Tjeneste den 1. April 1918.

Fru Christine Marie Lundsby, f. Ahrenkiel, er født den 23. November 1866 i København. Hun tog i 1886 Privatlærerindeeksamen og i 1890 Lærerindeeksamen fra Femmers Seminarium, var Lærerinde ved Kommuneskolen i Ribe og blev 1896 Vikar ved Københavns Kommuneskoler. Den 1. Januar 1897 blev hun Timelærerinde og fik den 1. Januar 1901 fast Ansættelse. Hun fik efter Ansøgning sin Afsked af Skolevæsenets Tjeneste den 1. April 1918.

Frk. Dagmar Elisabeth Mathiassen er født den 22. Oktober 1866 i København. Hun tog Lærerindeeksamen 1891 i København og var Privatlærerinde hos Frkn. Carlsen og Bay i København fra 1892, til hun i 1894 blev Vikar ved Københavns Kommuneskoler. I 1898 blev hun Timelærerinde og 1900 fast ansat. Hun fik efter Ansøgning sin Afsked af Skolevæsenets Tjeneste den 1. Maj 1918.

Frk. Ane Marie Christine Michelsen var født den 26. Juli 1849 i København. Hun tog Lærerindeeksamen 1881 fra Frk. N. Zahles Seminarium, var Lærerinde ved det Værnske Institut i 4 Maaneder og derefter ved Nørrebros Døtreskole fra April 1882 til April 1883. I 3 Maaneder vikarierede hun ved Anderød Skole og blev saa den 8. September 1883 Timelærerinde ved Gasværksvejens Skole, hvor hun blev fast ansat den 1. Januar 1888. Hun afgik ved Døden den 1. December 1918.

Fru Johanne Frederikke Nancy Müller, f. Walther, er født den 26. Maj 1844 i København. Hun var Privatlærerinde i Provinsen og i København fra 1860, til hun 1870 tog Institutbestyrerindeeksamen, hvorefter hun fortsatte sin Privatlærerindevirksomhed til 1877. Hun tog da Lærerindeeksamen i København og blev til Oktober 1877 Vikar ved Københavns Kommuneskoler. Den 1. Maj 1878 blev hun Timelærerinde og den 1. Januar 1884 fast ansat. Hun fik efter Ansøgning sin Afsked af Skolevæsenets Tjeneste den 31. Marts 1919.

Fru Helga Sørensen, f. Nielsen, var født den 16. Februar 1890 i Ørslev Sogn, Sorø Amt. Hun tog Lærerindeeksamen fra Femmers Seminarium 1912, uddannedes til Skolekøkkenlærerinde paa Statens Lærerhøjskole 1913 og blev den 1. September 1913 Vikar ved Københavns Kommuneskoler. Hun blev Timelærerinde den 1. Januar 1916. Den 28. Februar 1919 afgik hun ved Døden.

Frk. Sophie Helene Olsen er født den 31. Oktober 1844 i København. Hun var Privatlærerinde hos Pastor Voigt, Vamdrup, hos Pastor Frimodt, København og hos Proprietær Lawaetz, tog 1869 Lærerindeeksamen fra Femmers Seminarium og blev fra Oktober 1869 Lærerinde ved Frk. Bøttchers Pigeskole. November 1869 blev hun Vikar ved Københavns Kommuneskoler, blev Timelærerinde den 14. August 1871 og fast ansat den 1. Januar 1877. Hun udnæntes til Viceinspektrice ved Nørre Allés Skole fra den 1. Oktober 1883. Den 31. Marts 1919 fik hun efter Ansøgning sin Afsked af Skolevæsenets Tjeneste.

Frk. Ellen Thora Rahbek Jensen var født den 22. August 1882 i København. Hun gennemgik i Tiden 1905—06 et Gymnastikkursus paa Statens Lærerhøjskole og tillige Statens Kursus i Svømning og underviste ved Gammelholms og ved Marie Rousings Pigeskole. Den 12. August 1906 blev hun Vikar ved Københavns Kommuneskoler, blev den 1. Oktober 1909 Timelærerinde og fast ansat 1. Januar 1913. Hun afgik ved Døden den 8. November 1918.

Frk. Beate Dorothea Scheel var født den 10. November 1879 i København. Hun tog Lærerindeeksamen fra Frk. N. Zahles Seminarium 1909 og blev Vikar ved Københavns Kommuneskoler den 12. August 1909. Den 1. Oktober 1911 blev hun Timelærerinde og den 1. Januar 1915 fast ansat. Hun afgik ved Døden i April 1918.

Fru Agnes Johanne Specht, f. Nielsen, var født den 17. April 1862 i København. Hun tog Lærerindeeksamen 1882 fra Femmers Seminarium og var i Tiden 1884—89 Bestyrerinde af en privat Pigeskole paa Frederiksberg. Den 4. Januar 1901 blev hun Vikar ved Københavns Kommuneskoler, blev Timelærerinde den 1. November s. A. og fast ansat den 1. Januar 1906. Hun afgik ved Døden den 1. November 1918.

Frk. Julie Kirstine Agnete Stephensen var født den 26. Januar 1886 i København. Efter at have gennemgaaet Frk. M. Kruses Kursus for Privatlærerinder blev hun Lærerinde hos Forpagter Theilmann paa Hvidkilde fra September 1903 til September 1904 og var dernæst fra September 1904 til Juli 1906 Lærerinde ved Fru Grønbecks Skole. Fra 1906—08 frekventerede hun Femmers Seminarium, hvorfra hun dimitteredes 1908. Samme Aar ansattes hun som Vikar ved Københavns Kommuneskoler, blev Timelærerinde ved Tietgensgades Skole den 1. Juni 1910 og fast ansattes den 1, Januar 1914. Hun afgik ved Døden den 3. Februar 1919.

Frk. Clara Josefine Alexandra Svendsen var født den 18. Juli 1862 i København. Hun var Privatlærerinde ved Frk. Skoglunds Pigeskole paa Frederiksberg fra 1878—87, tog Eksamen 1888 fra Femmers Seminarium og blev 1891 Vikar ved Københavns Kommuneskoler. Den 1. Marts 1892 blev hun Timelærerinde ved Larslejstrædes Skole og fik den 1. Januar 1898 fast Ansættelse. Hun afgik ved Døden den 4. April 1918.

Fru Antonie Teisen, f. Christensen er født den 5. Maj 1869 i Odder. Hun var Lærerinde ved Odder private Pigeskole fra 1. November 1888, til hun i Maj 1901 tog Lærerindeeksamen fra Frk. N. Zahles Seminarium, hvorefter hun fortsatte sin Virksomhed ved ovennævnte Skole til 1. Januar 1903, fra hvilket Tidspunkt hun blev Vikar ved Københavns Kommuneskoler. Den 1. April 1905 blev hun Timelærer-

inde og fast ansat den 1. Januar 1909. Hun tog paa Grund af Svagelighed sin Afsked af Skolevæsenets Tjeneste den 1. April 1918.

Fru Anna Birgitte Helene Thorup, f. Wulff, er født den 20. August 1858 i København. Hun tog Lærerindeeksamen 1880 fra Femmers Seminarium. Fra den 1. April 1881 var hun Lærerinde ved Frk. Marie Rovsings Pigeskole, men blev den 1. April 1882 Vikar ved Københavns Kommuneskoler. Den 1. Marts 1883 blev hun Timelærerinde og den 1. Januar 1888 fast ansat. Hun tog sin Afsked paa Grund af Svagelighed den 1. Januar 1919.

Fru Agnete Windfeld-Jensen, f. Larsen, er født den 29. August 1888 i København. Hun tog Lærerindeeksamen fra Femmers Seminarium 1912, var Lærerinde ved Hans Gregersens Drengeskole i København fra August 1912 — Juli 1913 og blev saa Vikar ved Københavns Kommuneskoler den 13. August 1913. Den 1. Januar 1917 blev hun Timelærerinde ved Østerrigsgades Skole. Hun fik efter Ansøgning sin Afsked af Skolevæsenets Tjeneste den 1. September 1918.

Frk. Anna Elisabeth Worm er født den 28. Oktober 1847 i Korsør. Hun var Privatlærerinde i Tiden 1868—72, blev den 1. Marts 1874 Vikar ved Københavns Kommuneskoler og den 1. Januar 1879 fast ansat. Den 1. November 1888 udnævntes hun til Viceinspektrice ved Prinsessegades Skole. Hun fik efter Ansøgning sin Afsked af Skolevæsenets Tjeneste den 1. April 1918.

Hr. Jens Sofus Adeler Bagger er født den 9. Februar 1848 paa Norager, Sorø Amt. Han tog Studentereksamen 1866 fra Herlufsholm, tog Filosofikum 1867 og filologisk-historisk Embedseksamen 1873. I Tiden 1873—1880 var han Bestyrer for en privat Skole paa Værnedamsvej og underviste samtidig ved Bohns og ved Efterslægtens Skole. Han blev Vikar ved Københavns Kommuneskoler 1880, blev Timelærer den 15. August 1882 og fast ansat den 15. August 1886. Den 1. August 1892 udnævntes han til Skoleinspektør ved Vestervoldgades Skole. Han fik paa Grund af Alder sin Afsked af Skolevæsenets Tjeneste den 31. Marts 1919.

Hr. Niels Reinholdt Bentsen var født den 14. Juni 1890 i København. Han tog Lærereksamen 1911 fra Blaagaards Seminarium og blev den 2. Juni 1911 Vikar ved Københavns Kommuneskoler. Den 1. April 1912 blev han Timelærer og fast ansat den 1. Januar 1916. Han afgik ved Døden den 26. Marts 1919.

Hr. Rudolph Harald Bruhn var født den 8. April 1889 i København. Han tog Lærereksamen fra Jonstrup Seminarium 1910 og blev den 1. Juni s. A. Vikar ved Københavns Kommuneskoler. Efter Opfordring af K. F. U. M. søgte hsn et Embede ved Vårde Borgerskole, hvor han virkede fra 1. November 1911 til 1. Januar 1913, men fortsatte derefter sin Vikarvirksomhed, indtil han den 1. Januar 1917 blev Timelærer ved Gasværksvejens Skole. Han afgik ved Døden den 14. Oktober 1918.

Hr. Carl Christian Severin Christiansen var født den 29. Marts 1870 i København. Han blev Student fra Borgerdydskolen 1888, cand. theol. 1894 og s. A. ansat som Lærer ved Melchiors Borgerskole. Den 1. August 1897 blev han Vikar ved Københavns Kommuneskoler, blev den 15. August 1897 Timelærer ved Sølvgades Skole og fast ansattes den 1. Januar 1902. Hr. Christiansen virkede i en længere Aarrække som Lærer ved de Massmannske Søndagsskoler og som Lærer i Tysk ved de kommunale Fortsættelseskursus. Han afgik ved Døden den 19. Oktober 1918.

Hr. Andreas Emilius Edvard Dahlberg er født den 12. April 1847 i København. Han blev theologisk Candidat Januar 1873, vikarierede ved Københavns Kommuneskoler til 1875, hvorefter han var Lærer i Næstved til 1878. Den 1. Marts 1899 blev han Timelærer ved Københavns Skolevæsen og blev den 1. Januar 1904 fast ansat. Den 1. April 1918 fik han efter Ansøgning sin Afsked af Skolevæsenets Tjeneste.

Hr. Harry Baggesen Friis var født den 24. Juni 1893 i Voldstrup, Hjørring Amt. Han tog Lærereksamen 1914 fra den danske Realskoles Seminarium, København, vikarierede derefter i Nærum og Vedbæk fra August 1914 til Maj 1915 og ved Sæby Realskole fra Maj til Juli s. A. Den 1. August 1915 blev han Vikar ved Københavns Kommuneskoler og den 1. April 1918 Timelærer ved Værneskolen. Han afgik ved Døden den 26. December 1918.

Hr. Friederich Wilhelm Hansen er født den 30. Juli 1847 i København. Han tog Lærereksamen 1869 fra Jonstrup Statsseminarium, var derefter Huslærer til 1872 og blev saa Lærer i Skibby, hvor han virkede til den 1. November 1875, han underviste da ved private Skoler i København, indtil han den 1. September 1879 blev Vikar ved Københavns Kommuneskoler. Den 1. Maj 1880 blev han Timelærer og den 1. Januar 1883 fast ansat. Han fik paa Grund af Alder sin Afsked af Skolevæsenets Tjeneste den 1. Oktober 1918.

Hr. Julius Jensen er født den 12. Oktober 1850 i København. Fra 1864 til 1867 var han Elev paa Elevskolen og gennemgik dernæst i Aarene 1867—99 de forskellige Underofficersgrader. Han gennemgik Hærens Gymnastikskole fra 1868 til 70 og var Gymnastiklærer ved Jellinge Seminarium fra 1879—82. Den 1. Marts 1886 blev han Vikar ved Københavns Kommuneskoler, blev Timelærer den 1. Maj 1886 og fast ansat den 1. Januar 1900. Han fik efter Ansøgning sin Afsked af Skolevæsenets Tjeneste den 1. September 1918.

Hr. Jens Karsholt var født den 13. Oktober 1882 i Tersløse. Han tog Lærereksamen fra Blaagaards Seminarium 1904, var Vikar ved Ronum Skole fra 1. Juni 1904 til 15. Oktober s. A. og blev den 1. Januar 1905 Vikar ved Københavns Kommuneskoler. Den 1. Oktober 1906 blev han Timelærer og den 1. Januar 1910 fast ansat. Han tog Studentereksamen 1913 og Filosofikum 1914. Den 19. Oktober 1918 afgik han ved Døden.

Hr. Frederik Ferdinand Kleinschmidt er født den 11. August 1848 i København. Han tog Lærereksamen 1873, underviste 3 Maaneder ved Vesterbros Realskole og blev saa til Oktober s. A. Vikar ved Københavns Kommuneskoler. Den 1. August 1874 blev han Timelærer og den 1. Januar 1878 fast ansat. Han udnævntes til Viceinspektør ved Ryesgades Skole den 1. Oktober 1886 og til Inspektør ved Kapelvejens Skole den 1. August 1891, men blev den 1. August 1894 forflyttet til Nørre Allés Skole, hvor han virkede, til han tog sin Afsked af Skolevæsenets Tjeneste den 31. Marts 1919.

Hr. Hans Christian Larsen er født den 13. December 1845 i Svaneke. I 1865 tog han Lærereksamen fra Jellinge Seminarium, hvorefter han fra 1865 til 1871 var Lærer paa Bornholm. I Aarene 1871—77 underviste han ved forskellige Privatskoler, dels i Provinsen, dels i København. Han tog Studentereksamen 1875 og Filosofikum 1876. Den 1. December 1877 blev han ansat som Timelærer ved Københavns Kommuneskoler og fik den 1. Januar 1882 fast Ansættelse. Han udnævntes til Viceinspektør ved Oehlenschlägersgades Skole den 1. August 1885. I 1894 foretog han med Statsunderstøttelse en Studierejse til Skotland. Han fik efter Ansøgning sin Afsked af Skolevæsenets Tjeneste den 1. April 1918.

Hr. D V Larsen var født den 25. Februar 1890. Han tog Lærereksamen fra Jonstrup Seminarium 1912 og blev ansat som Timelærer ved Københavns Kommuneskoler den 1. Januar 1914. Den 19. Maj 1918 afgik han ved Døden.

Hr. Aage Laugesen var født den 14. Juli 1889 i Dragør. Han tog Studentereksamen 1908, blev cand. phil. 1909 og tog Lærereksamen fra Silkeborg 1915. Den 16. August s. A. blev han Vikar ved Københavns Kommuneskoler og blev den 1. Juni 1918 ansat som Timelærer ved Haderslevsgades Skole. Han afgik ved Døden den 13. Oktober 1918.

Hr. Peter Lauridsen er født den 14. September 1846 i Jegerup ved Haderslev. Han tog Lærereksamen i Tønder 1867 og blev saa Lærer ved Sundbyøsters private Realskole, hvor han virkede til Maj 1870; samtidig fulgte han Forelæsningerne i Dansk, Oldnordisk, Engelsk, Historie og Filosofi ved Københavns Universitet. Han var derefter Huslærer paa Prierskov indtil den 25. April 1872 og gennemgik i Tiden 1873—74 Officersskolens yngste Klasse. Den 1. Oktober 1876 blev han Vikar ved Københavns Kommuneskoler, Timelærer den 1. Juni 1877 og fast ansat den 1. Januar 1881. Han udnævntes til Viceinspektør ved Suhmsgades Skole den 1. August 1890 og blev den 1. Januar 1892 udnævnt til Inspektør ved Husumgades Skole. Den 31. Marts 1919 fik han paa Grund af Alder sin Afsked af Skolevæsenets Tjeneste.

Hr. Frederik Leth Hansen er født den 26. Januar 1841 i Faaborg. Efter 1864 var han nogle Aar Privatlærer og tog saa 1871 Lærereksamen i København. Han blev Vikar ved Københavns Kommuneskoler den 1. November 1871, Timelærer den 16. August 1872 og fast ansat den 1. Februar 1873. Den 1. Oktober 1886 udnævntes han til Inspektør ved Randersgades Skole, hvorfra han den 1. April 1906 forflyttedes til Østerfarimagsgades Skole, hvor han virkede, indtil han den 31. Marts 1919 paa Grund af Alder fik sin Afsked af Skolevæsenets Tjeneste.

Hr. Christian Sofus Lindgreen er født den 17. Oktober 1847 i København. Han tog 1878 Eksamen fra Hærens Gymnastikskole og var saa Stabssergent ved 4. Regiment, indtil han 1884 blev Timelærer ved Københavns Kommuneskoler. Den 1. Januar 1899 blev han fast ansat. Han fik paa Grund af Alder sin Afsked af Skolevæsenets Tjeneste den 1. April 1918.

Hr. Henrik Ingvar Mogensen er født den 21. April 1871 i København. 1891 blev han ansat ved «De forenede Kirkeskolers Betalingsskole for Drenge» og blev efter denne Skoles delvise Overtagelse af Københavns Kommune 1899 fast ansat den 1. Januar 1901. Han fik efter Ansøgning sin Afsked den 1. August 1918 for at overtage en Stilling ved Frk. Langs Seminarium og Gymnasium i Silkeborg.

Hr. Arthur Julius Jens Jacobsen Mund var født den 27. Juli 1885 i Viskinde. Han tog Lærereksamen 1906 fra Blaagaards Seminarium og var Lærer ved forskellige Skoler i Lyngby, indtil han den

1. Januar 1908 blev Vikar ved Københavns Kommuneskoler. Den 1. April 1909 blev han Timelærer og den 1. Januar 1913 fast ansat. Han afgik ved Døden den 15. Oktober 1918.

Hr. Viggo Johannes Nøsted var født den 3. Oktober 1888 i St. Magleby. Han tog Lærereksamen 1910 fra «Den danske Realskoles Seminarium» og har senere gennemgaaet 3 et-aarige Kursus i Sprog ved Statens Lærerhøjskole. Han var Lærer ved Frederikssund Realskole 1910—11 og blev den 14. September 1911 Vikar ved Københavns Kommuneskoler. Den 1. November 1912 fik han faste Timer og den 1. Januar 1916 fast Ansættelse ved Sct. Hansgades Skole, hvor han virkede til sin Død den 17. Marts 1919.

Hr. Georg Vilhelm Petersen var født den 21. Februar 1888 i København. Han tog Lærereksamen fra Blaagaards Seminarium 1909 og var i Tiden 1909—10 Lærer ved Gentofte Skolevæsen, ved Lawaetz Kostskole, Bagsværd, og ved Emdrupborg Højskole, Emdrup. Den 14. August 1910 blev han Vikar ved Københavns Kommuneskoler, blev Timelærer den 1.. Oktober 1912 og fast ansat den 1. Januar 1916. Han afgik ved Døden den 16. November 1918.

Hr. Ejnar Carl Rangel-Nielsen var født den 2. September 1872 i København. Han blev Student fra «Frederiksberg Latin- og Realskole» i Aaret 1890, studerede først Teologi, men opgav dette Studium for at studere Filologi og tog 1898 Skoleembedseksamen. I Maj 1892 fik han en Huslærerplads i Jylland, som han havde 1 Aar. I August 1896 blev han Vikar ved Københavns Kommuneskoler, blev Timelærer den 14. August 1899 og fast ansat den 1. Januar 1904. Han var først ved Skolen ved Østre Gasværk og senere ved Skolen i Nørre Allé, hvor han virkede, indtil han den 1. April 1912 udnævntes til Viceinspektør ved Brønshøj Skole. Han afgik ved Døden den 6. Delember 1918.

Hr. Niels Peder Rønbæk er født den 29. December 1879 i Aarhus. Han tog Skoleembedseksamen 1905 i København og blev efter forudgaaende Lærervirksomhed ved forskellige private Skoler og Kursus Timelærer ved Københavns Kommuneskoler den 1. April 1912. Han blev fast ansat den 1. Januar 1916, men fik efter Ansøgning sin Afsked af Skolevæsenets Tjeneste den 1. September 1918 for at overtage en Stilling som Adjunkt ved Statsskolen i Rønne.

Hr. Carl Christian Schmidt er født den 17. Januar 1847 i København. Han tog Lærereksamen 1872 og blev den 15. August s. A. Vikar ved Københavns Kommuneskoler. Den 13. Februar 1873 blev han Timelærer og blev den 1. Januar 1878 fast ansat. I Tiden fra 15. August 1872 til 1. Juli 1875 var Hr. Schmidt tillige ansat ved Wethjes Borgerskole. Han fik efter Ansøgning sin Afsked af Skolevæsenets Tjeneste den 31. Marts 1919.

Hr. Christian Hutzen Stamm er født den 27. Oktober 1848 i Roskilde. Han blev i Juli 1867 Student fra Schneekloths Latin- og Realskole, tog Filosoficum 1868 og teologisk Embedseksamen i Januar 1874. I 1874 og 1875 uddannede han sig i Engelsk hos Listov og var fra 1875 til 1877 Lærer i Engelsk ved Melchiors Borger- og Realskole og ved Efterslægtsselskabets Skole. Den 15. August 1877 blev han Timelærer ved Købevhavns Kommuneskoler og den 3. Januar 1880 fast ansat. Den 1. Maj 1891 udnævntes han til Skoleinspektør ved Larslejstrædes Skole, hvor han virkede, indtil han den 31. Marts 1919 paa Grund af Alder fik sin Afsked af Skolevæsenets Tjeneste.

Hr. Albert Marius Thomsen var født den 18. September 1873 i Bredstrup ved Vejle. Han tog Lærereksamen 1897 fra Jelling Seminarium, var Lærer i Visby et Par Maaneder og Lærer ved Vinding Højskole fra den 1. November 1897 til den 1. September 1898 og blev derefter Vikar ved Københavns Kommuneskoler. Den 1. September 1899 blev han Timelærer og den 1. Januar 1904 fast ansat. Han udnævntes til Viceinspektør ved Raadmandsgades Skole den 1. April 1914. Den 16. September 1918 afgik han ved Døden.

Hr. Søren Carl Udsen var født den 13. September 1864 i Grenaa. Han blev uddannet i det kgl. Musikkonservatorium og blev 1886 ansat som Professor i Violinafdelingen ved Danas Musikkonservatorium i Warren, Ohio. I 1890 ansattes han som Sanglærer ved «De forenede Kirkeskolers Betalingsskole for Drenge» og blev ved denne Skoles Overtagelse af Kommunen fast ansat. Han afgik ved Døden i April 1918.

Hr. Lauritz Sophus Waldorff er født den 8. Oktober 1846 i København. Han indtraadte i Garden den 1. April 1866og afgik derfra den 1. November 1896 sem Stabssergent. Den 15. Auaust 1897 blev han Timelærer ved Københavns Kommuneskoler og blev den 1. Januar 1906 fast ansat. Han fik paa Grund af Alder sin Afsked af Skolevæsenets Tjeneste den 1. April 1918.

Hr. Laurits Otto Theodor Wiggers er født den 30. Marts 1844. Han tog Lærereksamen fra Jenstrup Seminarium 1864 og Translatøreksamen i Engelsk 1869. Han var Lærer paa Frederiksberg 1864—65 og i København 1865—67. I Tiden 1869—84 var han Overlærer i Sakskøbing og i 1884—87 i Aarhus. Den 1. August 1887 udnævntes han til Inspektør ved Hindegades Skole, hvor han virkede indtil han den 31. Marts 1919 paa Grund af Alder fik sin Afsked af Skolevæsenets Tjeneste.

Lærermøder ved Skolerne.

Der er ved Skolerne holdt Lærermøder eller paa anden Maade ført Forhandlinger i Anledning af Omflytningen; desuden er der i Henhold til Cirkulære af 29. September 1904 ved efternævnte Skoler afholdt Lærermøder med følgende Dagsorden:

Skolens Navn.	Dato.	Dagsorden.
Kommuneskolen i Suhmsgade	25. April 1918.	1. Skolens daglige Arbejdsro. 2. Børnenes Behandliag af Skolebøger, derunder eventuel Erstatning. 3. Muligheden af at fremme Børnenes Renlighedssans. 4. Anvendelse af Eftersidden. 5. Forebyggelse af Panik i Tilfælde af Ildløs.
— paa Øresundsvej	31. Aug. 1918.	Skolegangsordningen under Husvildeinkvarteringen.
	18. Febr. 1919.	1. Vedtægt af $^{2}/_{11}$ 1918 og den Opgave, der herigennem stilles Skolen. 2. Forskellige Meddelelser.
— i Frankrigsgade.....	10. Marts 1919	1. Firelukningen og Skemaerne. 2. Samtalemøder med Elevernes Forældre. 3. Undervisning i Skrivning.
— i Østerrigsgade	16. Jan. 1919.	1. Drengenes Opførsel. 2. Fordelingen af Lære- og Læsebøger ved Skoleaarets Slutning.
— paa Lergravsvej	7. Dec. 1918.	1. Skolens ydre Orden. 2. Lærebøger og Undervisningsmateriel. 3. Valg af Udvalg.
— i Sundbyøster	13. Dec. 1918.	1. Kan vi gøre noget for at hemme Rapseriet i Klasselokalerne? 2. Stavelsedeling og Tegnsætning. — Trænger vi til en Reform? 3. Nedgangen ad Trapperne. — Drikkevandet paa Legepladserne. 4. Badningen. — Belysningen i Klasserne. 5. Oktoberklasserne. — Arbejdsro i Timerne. 6. Skolens Elevforening. — Skolehaven. 7. Nogle Bemærkninger om den daglige Orden.
— i Sundbyvester	5. Dec. 1918.	1. Skolens daglige Arbejde og Orden. 2. Lære- og Læsebøger. 3. Eventuelt.
— i Sundholm	27. Febr. 1919.	1. Forskelligt vedrørende Skolen i det forløbne Aar. 2. Fire-Lukningen. 3. Faste Gaardvagter. 4. Forslag til nogle Ordensbestemmelser. 5. Meddelelser fra Lærerbiblioteket. 6. Meddelelser fra Ungdomsforeningen.
— i Haderslevgade	31. Jan. 1919.	Hvor vidt kan og bør vi drive «Skønlæsning» i Skolen?
— paa Jagtvejen	30. Jan. 1919.	1. Lærermøder og deres Betydning i *vor* Skole. 2. Forslag til Forandring af nogle Lærebøger.
— i Ryesgade.....	3. Aug. 1918.	Ordningen af Skolegangen i den Tid Sct. Hansgades Skole benytter en Del af Skolens Lokaler.
— paa Forchhammersvej.	Okt. 1918.	De Former under hvilke der kan og bør gives Eleverne Hjemmearbejder i Skolens Lukkeperiode paa Grund af «Spansk Syge».
	Jan. 1919.	Flid og Standpunkt hos Eleverne i Skolens Realklasser.

Kursus for Vikarer.

For de yngre Vikarer af begge Køn har der været afholdt enkelte vejledende pædagogiske Kursus, bestaaende af Foredrag og praktiske Øvelser.

Staaende Udvalg.

Af Inspektørerne valgtes: Hr. Inspektør Fossing, Inspektør, Frk. Haunstrup og Hr. Inspektør Kehler.

Af Lærere og Lærerinder valgtes: D'hrr. Kommunelærer Johs. Rasmussen, Kommunelærer Kr. Kjær, Kommunelærer Herman Jensen, Kommunelærerinde, Frk. Nic. Helms, Frk. Sofie Rasmussen og Kommunelærerinde, Frk. Margr. Petersen.

Af Skolelægerne valgtes: Hr. Læge Chr. Neumann, Hr. Dr. med. Poul Hertz og Hr. Læge V. Nissen.

Løbe Nr.	Skolens Navn	Klasseværelser	Garderober	Gymnastiksale	Fysiske Laboratorier	Værelser til Naturfag	Værelser til Samlinger	Sanglokaler	Skolekøkkener	Tegneværelser	Sløjdværelser	Haandgerningsværelser	Biblioteksværelser	Kontorlokaler for Inspektører	Andre Kontorlokaler	Lærer(inde)værelser	Lægeværelser	Værelser for Sygeplejersker	Styrtebruser i Badstuen	Fodbruser i Badstuen	Spisepladser i Spisestuen	Særligt Køkken til Spisestuen	Elektr. Lys i Skolen	Elektr. Lys i Tjenestebol.	Cyklerum	Gaardvandklosetter
1	Hindegade	23		1										2		2									10	ja
2	Sølvgade	20	3	1			1							1		2		1							20	ja
3	Suhmsgade, Barakk. v. Østerv.	17	16											1									ja			
4	Larslejstræde	22	6	1	1	1	2		2	1	1			1		2			5	4	60					ja
5	Nansensgade	19		1		1								1		2										ja
6	Vestervoldgade	22	20	1			3						2	2		2		1							15	ja
7	Prinsessegade	13		1										2		1										
8	Dronningensgade	18	6	1					*1					1		1					70					ja
9	Baadsmandsstræde	16		1										2		1		1								ja
10	Øresundsvej	25		1	1	1	1		1	1			1	2		2			4	4	72	1				
	i Barakker	2	2																							
11	Frankrigsgade	15		1			1						1	1		1					50					
12	Østerrigsgade	27		1		1			1	1	1		1	2		2			5	6	90	1			20	
13	Lergravsvej	27	2	2	1	1	2		1	1	1	1	1	2		2	1	1	5	8	100	1	ja	ja	27	ja
14	Sundbyøster	26		2	1	1	2		1	1	1	1		2	2	2	1	1	5	8	100	1	ja	ja	30	
15	Sundbyvester	29	4	2	0	1	2	0	1	1	1	1	1	2	1	2	1	1	5	8	100	1	ja	ja	1	ja
16	Sundholm	27	10	2	1	1			1	1	1	1		2		2	1		5	7	70		ja	ja	36	ja
17	Tietgensgade	20	20	1			1		1					1		2					60				20	ja
18	Gasværksvej	18		1										1		2								ja	12	ja
	i Barakker	6	6													1							ja			
19	Oehlenschlägersgade	19	19	2		1			*1		1			2		2					50					ja
20	Haderslevgade	25		1		1			1					2		2			5	4	64					ja
21	atthæusgade	18		1		1								1		2										ja
22	Enghavevej	23		1	1	1			1		1			2		2			4	4	70					ja
	i Barakker	10	10													1										
23	Enghaveplads	22	15	1	1									2		2	1		5	4	58				19	ja
24	Ny Carlsbergvej	26		2	1	1	1		1	1	1	1	1	3	2	2	1	1	5	8	130	1	ja	ja	50	ja
25	Valby	20	4	1		1			1	1	1			2		2		1	5	8	70			ja	30	ja
	i den gl. Skole	4	2																							
26	Vigerslev	25		2	1	1			1	1	1			2		2		1	6	8	60	1			16	ja
27	Brønshøj	15		1			1							1		1								ja		
	i Vanløse	10		1							1			1		2	1		5	8	80	1	ja	ja	25	ja
28	Frederikssundsvej	23		1		1	1		1	1	1			2		2			5	4	60			ja		
29	Hillerødgade	24		2	1	1	2	1	1	1	1	1		2	2	2	1	1	5	8	58	1	ja	ja	40	ja
30	Husumgade	18	17	1	1		3							1		2			4	4	40				30	ja
31	Jagtvej	18	13	1		1	2							2		2			5	7	70				16	ja
32	Hans Tavsensgade	25		1		1		1	1	1		1	1	2		2			5	4	60	1			14	ja
33	Helligkors Kirke	27	2	1										2		2			5	4	80				30	ja
34	Kapelvej	17		1	1	1								2		2										ja
35	Sct. Hansgade	18		1			1							1		2					90					ja
	paa Sct. Hans Torv	9									1					1	1	1	5	4						
36	Nørre Alle	17	4	1	1									1		2									15	ja
37	Sjællandsgade	19	19	1	1		3		1					2		2			4	4	72					ja
	i Barakker	4	4																							
38	Charlottegade	18		1	1	1								1		2									30	ja
	i Barakker	2	2																							
39	Stevnsgade	26		2		1	1		1	1	1	1		2		2	1	1	5	8	88	1	ja	ja	22	ja
40	Raadmandsgade	21	18	1	1		1							2		2			3	6	88				30	ja
41	Bispebjerg	23		2	1	1			1	1	1	1	1	2	2	2		1	5	8	96	1	ja	ja	28	
42	Ryesgade	18	18	1			1							2		2					40	1				ja
	i Barakker	13	13													1					48	1				
43	Østerfarimagsgade	19	19	1	1				1					2		2										
	i Barakker	4	4																							
44	Holsteinsgade	26	25	2	1	1	1		1	1	1	1		2		2			5	8	96		ja	ja	16	ja
45	Randersgade	18	16	1	1		2							1		2			5	6	70				21	ja
46	Vibenshus	21	16	1	1		2							1		2									16	ja
	i Barakker	18	18																							
47	Østre Gasværk	23		1	1	1			1	1				2		2			5	4	60					ja
48	Vognmandsmarken	32		2	1	1	2		1	1	1			3		2	1	1	5	8	112	1	ja	ja	48	ja
49	Maria Kirkeplads	12		1			1				1			1		1		1	4	6	50	1	ja	ja	10	ja
	paa Fælledvej	14	3	1			1							1		1		1								
50	Forchhammersvej	17		2	2	2				1	1			1	1	1			7				ja	ja	18	ja

Desuden findes der 1 Internat, 2 Dagarbejdsskoler og 1 Kurskole for tuberkuløse Børn.

* Indrettet i en Kommunen tilhørende Ejendom i Skolens Nærhed.

II. Klasseværelsernes Størrelse i m³.

Skolens Navn	1	2	3	4	5	6	7	8	9	10	11	12	13	14	15
Hindegades Skole	164,32	164,54	161,03	132,15	164,26	164,66	164,83	166,44	126,95	128,86	97,00	97,44	170,00	170,91	167,23
Sølvgades —	191,19	191,19	157,66	157,66	175,61	175,61	145,03	145,03	175,67	»	145,03	145,03	191,19	191,19	157,66
Suhmsgades —	»	121,00	174,95	138,53	146,86	149,24	148,01	130,04	118,60	131,48	146,94	147,75	146,14	136.70	81,09
Larslejstrædes —	130,84	147,14	134,39	147,14	132,69	152,56	133,55	»	133,02	155,22	132,12	155,22	131,27	155,22	132,38
Nansensgades —	156,87	156,40	192,20	179,21	157,67	157,08	165,41	165,68	141,94	332,56	186,45	165,95	166.66	165,03	165,68
Vestervoldgades —	149,00	149,00	163,13	164,21	164,21	163,13	163,13	163,67	163,13	163,13	163,13	164,21	164,21	163,13	163,13
Prinsessegades —	152,82	152,82	145,85	141,72	170,51	170,51	162,77	158,12	162,77	170,51	170,51	132,56	130,26	»	»
Dronningensgades —	»	»	148,54	151,75	153,15	154,85	148,27	152,57	148,54	151,75	153,15	154,85	148,27	152,57	146,42
Baadsmandsstrædets —	214,22	213,87	172,26	172,37	223,24	221,02	177,47	176,11	»	172,84	216,16	217,03	171,08	171,59	135,07
Øresundsvejens —	129,06	129,78	»	128,66	129,78	129,06	129,06	129,78	128,66	128,66	129,78	129,06	136,90	137,25	149,49
Frankrigsgades —	143,76	143,76	143,76	139,41	143,76	153,68	153,68	132,91	134,86	133,37	132,91	137,51	136,02	135,56	130,28
Østerrigsgades —	136,08	136,08	133,00	148,03	148,03	150,52	150,52	150,52	150,52	148,03	148,03	153,51	153,51	153,51	153,51
Lergravsvejens —	156,35	157,12	159,52	157,12	101,18	149,82	146,82	170,87	170,03	170,87	173,48	159,66	159,66	159,66	159,66
Sundbyøster —	150,07	150,07	151,00	151,00	157,34	157,34	159,69	159,69	157,86	157,86	157,86	157,86	168,66	168,66	159,40
Sundbyvester —	153,24	153,24	154,48	154,48	153,24	153,24	161,04	161,04	162,84	162,34	161,04	161,04	161,04	161,04	162,58
Sundholm —	69,49	106,34	154,83	154,83	154,83	154,83	161,33	161,33	154,75	154,75	157,86	157,86	157,86	157,86	167,16
Tietgensgades —	145,00	145,00	167,08	167,08	166,20	166,20	166,00	166,00	168,46	168,46	166,55	166,55	166,00	166,00	166,00
Gasværksvejens —	163,07	163,67	166,02	166,02	166,62	166,62	246,40	246,81	166,55	166,02	171,09	171,09	171,09	171,24	160,17
Oehlenschlägersgades —	150,59	150,59	151,18	150,72	151,23	150,72	155,74	150,07	155,74	151,18	155,74	156,21	155,74	155,95	157,46
Haderslevgades —	132,10	149,56	150,33	150,90	150,90	150,90	150,90	150,33	148,59	152,53	153,17	155,47	154,13	154,13	154,89
Matthæusgades —	163,62	163,08	163,08	168,06	167,51	181,62	153,30	152,90	182,68	168,53	168,07	177,28	177,33	187,64	158,41
Enghavevejens —	277,56	278,04	155,08	153,84	153,36	156,11	154,86	153,36	153,26	153,74	155,08	153,26	153,36	156,11	155,06
Enghaveplads —	153,02	153,52	162,56	163,58	160,66	163,55	161,60	162,50	162,58	»	162,56	163,58	160,66	163,55	161,60
Ny Carlsbergvejens —	201,50	159,56	159,56	159,56	159,56	159,56	130,47	205,39	162,65	162,65	159,56	159,56	162,65	165,71	162,65
Valby —	185,24	177,03	182,25	177,02	185,24	177,02	182,25	177,02	180,71	175,76	180,38	176,42	177,52	173,50	180,38
Vigerslev —	157,45	157,45	157,45	157,45	157,45	157,45	157,45	157,45	157,45	157,45	157,45	157,45	157,45	157,45	157,45
Brønshøj —	166,66	166,66	166,66	165,35	166,04	166,04	166,04	164,95	117,77	117,77	117,69	116,17	89,30	89,30	150,85
Vanløse Filialskole	163,53	163,58	170,62	177,02	185,41	173,92	166,53	166,53	173,92	186,30	»	»	»	»	»
Frederikssundsv. Skole	137,57	137,57	»	135,53	158,38	158,38	152,41	152,41	152,41	152,41	158,38	158,38	158,38	158,38	152,41
Hillerødgades —	146,43	146,43	160,62	160,62	160,62	162,62	163,71	163,71	176,84	176,84	163,71	163,71	163,71	163.71	163,71
Husumgades —	166,94	166,94	166,94	166,94	166,94	»	170,26	170,26	170,26	170,26	170,26	170,26	170,26	170,26	170,26
Jagtvejens —	163,86	164,22	166,94	166,94	164,22	166,94	161,51	170 26	172,82	172,82	170,26	»	164,75	170,26	172,82
Hans Tavsensgades —	131,18	130,58	149,40	131,18	152,26	148,83	151,93	151,60	149,49	152,76	152,26	149.22	155,29	151,60	154,96
Helligkors Kirkes —	134,97	152,13	152,05	151,55	150,14	150,14	150,14	153,08	152,13	155,15	155,08	154,77	153,36	153,36	153,26
Kapelvejens —	163,49	157,82	164,03	163,65	161,19	161,10	234,45	234,79	164,94	164,94	163 43	163,03	161,77	161,40	162,32
Sct. Hansgades —	167,31	165,52	178,37	176,00	178,37	164,19	178,94	179,58	164,13	178,26	181,71	166,76	181,33	183,19	182,86
Sct. Hans Torvs —	122,78	122,73	124,69	123,21	125,61	87,52	127,14	125,46	126,64	88,75	»	»	»	»	»
Nørre Alle's —	147,71	147,79	»	182,20	»	159,63	154,01	170 67	155,60	156,27	156,02	154,87	149,28	164,62	149,01
Sjællandsgades —	139,77	130,77	167,01	167,01	167,01	167,01	167,01	167,01	170,36	170,36	170,36	170,36	170,36	170,36	170,36
Charlottegades —	182,52	181,14	182,48	182,77	169,40	168,95	266,21	179,67	167,11	179,67	179,67	166 61	179,91	150,66	160,31
Stevnsgades —	171,04	162,13	161,25	161,25	159,50	171,04	174,35	165,24	164,35	164,35	162,61	174,35	107,48	174,35	162,61
Raadmandsgades —	»	164,22	167,50	167,50	167,50	167,50	167,50	167,50	167,50	167,50	167,50	167,50	167,50	167,50	167,50
Bispebjerg —	137,09	143,94	123,76	124,99	157,97	157,97	153,78	153,78	152,80	154,08	157,97	157,97	153,78	153,78	152,80
Ryesgades —	179,06	193,72	186,81	179,05	184,87	199,54	189,08	189,11	193,88	184,07	180,21	185,07	184,94	184,94	187,97
Ø. Farimagsgades —	»	157,15	156,56	156,56	160,73	184,13	159,06	159,29	158,70	158,70	159,77	159,77	161,49	184,80	160,42
Holsteinsgades —	138,60	»	138,60	»	152,32	152,32	152,32	152,32	152,32	152,32	152,32	152,32	157,87	157,87	157,87
Randersgades —	159,41	»	165,81	160,87	167,27	165,25	171,65	165,81	165,81	167,27	167,27	175,68	171,65	167,27	175,68
Vibenshus —	152,30	»	163,78	161,51	162 93	160,46	162,30	162,99	160,46	161,94	163,78	161,51	162,93	160,46	162,30
Østre Gasværks —	»	152,58	150,59	150,72	150,72	150,72	150,72	151,30	152,02	155,67	154,01	154,13	154,13	154,13	154,13
Vognmandsmarkens —	161,34	161,34	171,28	171,28	158,71	158,71	167,11	167,11	177,15	177,15	161,70	161,70	167,11	167,11	177,15
Maria Kirkeplads —	98,25	131,14	119,58	98,25	125,68	125,04	125,04	125,08	100,73	134,37	122,16	125,04	»	»	»
Fælledvej 12	113,35	111,72	81,29	110,24	80,04	81,20	89,93	93,50	80,04	110,24	81,29	111,72	113,35	»	»
Forchhammersvej —	113,1	113,1	97,1			97,1	97,1		97,1	112,9		118,1	»	101,6	»

16	17	18	19	20	21	22	23	24	25	26	27	28	Haandgern. klasse	Fysikklasse	Sløjdklasse	Skolekøkken	Naturhklasse	Tegneklasse
168,00	234,56	166,85	116,30	115,54	127,20	123,84	164,54	»	»	»	»	»	»	»	»	»	»	»
175,61	145,03	145,03	175,61	112,90	145,03	145,03	»	»	»	»	»	»	»	»	»	»	»	»
85,65	103,36	»	»	107,00	»	»	»	»	»	»	»	»	»	178,59	»	»	»	»
153,04	130,84	155,22	157,08	155,22	158,14	155,22	»	153,04	»	»	»	»	»	152,56	309,59	346,22 / 457,79	161,59	262,79
142,51	186,28	185,55	141,94	165,41	165,58	»	»	»	»	»	»	»	»	»	»	»	»	»
163,67	163,13	163,13	204,07	168,90	168,90	204,07	»	»	»	»	»	»	»	»	»	»	»	»
»	»	»	»	»	»	»	»	»	»	»	»	»	»	»	»	»	»	»
156,79	148,94	157,08	145,77	157,52	»	»	»	»	»	»	»	»	»	»	»	»	»	»
133,88	219,65	187,90	»	»	»	»	»	»	»	»	»	»	»	»	»	»	»	»
149,26	149,85	149,85	149,49	149,49	149,49	149,49	150,23	149,49	150.59	154,19	155,31	145,77	»	128,66	»	438,28	»	»
146,22	»	»	»	»	»	»	»	»	»	»	»	»	»	»	»	»	»	»
153,51	153,51	153,51	153,51	153,51	153,51	153,51	153,51	153,51	153,51	153,51	153,51	»	»	»	108,26	325,62	204,68	325,62
174,17	173,30	174,17	176,82	162,76	162,76	162,76	162,76	181,66	169.34	130,12	130,12	»	201,78	166,14	213,98	332,02	160,70	273,84
159,40	162,79	162,79	163,53	163,53	160,91	160,91	171,53	119,23	119,23	»	119.23	»	288,14	197,19	288,14	371,91	197,19	183,29
162,58	164,16	164,16	165,50	165,50	164,16	164,16	164,16	164,16	165,71	165,70	125 41	180,84	251,14	200,21	251,14	277,92	204,07	323,38
167,16	163,38	163,38	157,86	157,86	157,86	157 86	167,16	167,16	163,38	163,38	139,60	139,60	150,45	138,22	205,00	251,07	211,91	304,88
166,00	168,46	168,46	166,55	166,55	»	»	»	»	»	»	»	»	»	»	»	309,89	»	»
166,64	170,51	171,09	»	»	»	»	»	»	»	»	»	»	»	»	»	»	»	»
155,82	158,89	157,67	159,33	130,49	»	»	»	»	»	»	»	»	»	»	»	»	»	»
153,17	152,58	152,53	153,17	155,47	154,13	154,13	154,89	153,17	152,58	»	»	»	»	»	»	277,74	277,74	»
158,00	188,21	177,89	178,39	»	»	»	»	»	»	»	»	»	»	»	»	»	»	»
154,77	153,26	155,15	152,05	150,14	150,14	153,08	152,13	151,55	150,14	152,13	»	»	»	134,97	»	»	»	»
162,56	162,78	159,48	153,42	153,02	195,91	195,20	72,62	»	»	»	»	»	»	159,48	»	»	»	»
162,65	162,65	162,65	207,13	168,85	164,71	162,65	162,65	164,71	207,13	140,00	»	»	216,31	209,20	124,07 / 124,07	303,60	205,30	201,49
170,53	177,52	176,42	181,03	175,76	»	»	»	»	»	»	»	»	»	»	266,77	409,43	335,93	»
157,45	157,45	157,45	157,45	157,45	77,80	157,45	75,37	157,45	153.94	»	»	»	»	214,28	»	274,90	207,04	319,52
135,24	»	»	»	»	»	»	»	»	»	»	»	»	»	»	»	»	»	»
»	»	»	»	»	»	»	»	»	»	»	»	»	»	»	»	»	»	»
152,41	152,41	152,41	158,38	158,38	164,38	164,38	164,38	164,38	»	»	»	»	»	»	109,79	300,71	213,37	195,00
163,71	176,34	176,34	176,34	176,34	166,83	166,83	179,68	179,68	122,86	»	»	»	»	»	»	409,43	335,93	»
170,26	170,26	170,26	139,04	»	»	»	»	»	»	»	»	»	»	»	166,94	»	»	»
172,82	170,26	170,26	164,75	»	»	»	»	»	»	»	»	»	»	170,26	»	»	»	»
154,63	152,26	155,29	152,26	151,99	155,29	151,60	154,96	154,63	152.26	155,29	»	151,99	»	»	281,35	209,47	283,16	
156,11	155,06	153,74	155,08	153,36	153,36	153,84	153,26	156,11	154,86	278,04	277,56	»	»	»	»	»	»	»
161,43	165,57	165,57	»	»	»	»	»	»	»	»	»	»	»	121,14	»	»	»	»
184,01	184,01	217,83	217,83	»	»	»	»	»	»	»	»	»	»	»	139,66	»	»	»
»	»	»	»	»	»	»	»	»	»	»	»	»	»	»	»	»	»	»
118,59	113,33	149,08	149,66	»	»	»	»	»	»	»	»	»	152,67	»	»	»	»	
170,36	»	130,74	170,36	170,36	»	»	»	»	»	»	»	»	130,74	»	346,26	»	»	
»	173,13	171,85	195,77	197,65	»	»	»	»	»	»	»	»	160,31	»	»	»	»	
164,85	164,85	165,24	174,35	179,20	167,16	168,95	168,95	169,86	179,20	108,50	»	»	287,73	»	327,98	393,45	211,09	278,55
167,50	167,50	167,50	161,47	161,47	204,44	204.44	»	»	»	»	»	»	»	164,22	»	»	»	»
154,63	157,66	131,64	131,64	137,62	137,62	138,53	136,30	»	»	»	»	»	»	»	»	»	»	»
180,25	182,80	191,04	»	»	»	»	»	»	»	»	»	»	»	»	»	»	»	»
160,05	159,46	159,46	160,53	160,53	»	»	»	»	»	»	»	»	»	157,52	»	187,64	»	»
157,87	157,87	157,87	157,87	157,87	157,87	157,87	157,87	157,87	157,87	157,87	157,87	157,87	157,87	239,32	138,60	291,39	302,86	211,17	266,00
165,21	169,15	169,15	174,99	»	»	»	»	»	»	»	»	»	»	»	159,41	»	»	»
162,90	160,46	161,94	153,46	153,12	195,28	195,28	»	»	»	»	»	»	»	»	152,30	»	»	»
154,79	155,29	155,57	154,01	154,13	154,13	154,13	154,50	154,79	155,29	283,48	»	»	»	»	135,07	»	283,48	»
177,15	161,70	161,70	154,48	154,48	163,66	163,66	149,35	149,35	117,58	120,56	»	»	»	240,21	220,40	273,70	235,88	235,16
»	»	»	»	»	»	»	»	»	»	»	»	»	»	»	»	»	»	»
»	»	»	»	»	»	»	»	»	»	»	»	»	»	»	»	»	»	»
101,6	»	99,8	101,9	101,9	101,9	103,6	103,6	103,6	»	»	»	»	»	»	»	»	»	»

III. Lærerpersonalets Fraværelser

(Lærerinders Fraværelser paa Grund

Alder	Personer		Antal Personer, som har været sygemeldt														Sygemeldinger		
																		gennemsnitlig	
	ikke sygemeldte	sygemeldte	1 Gang	2 Gange	3 —	4 —	5 —	6 —	7 —	8 —	9 —	10 —	11 —	12 —	13 —	14 —	15 —	ialt	for hver Person	for hver sygemeldt Person
Lærere																				
under 26 Aar.....	12	21	14	2	3	»	1	1	»	»	»	»	»	»	»	»	»	38	1,15	1,81
26—30 Aar	42	76	40	24	6	3	2	»	»	»	»	1	»	»	»	»	»	138	1,17	1,82
31—35 —	40	89	51	26	10	3	1	»	»	»	»	»	»	»	»	»	»	150	1,16	1,69
36—40 —	43	57	30	18	6	1	1	»	1	»	»	»	»	»	»	»	»	100	1,00	1,75
41—45 —	43	67	38	14	6	4	5	»	»	»	»	»	»	»	»	»	»	125	1,14	1,87
46—50 —	46	57	27	13	12	2	3	»	»	»	»	»	»	»	»	»	»	112	1,00	1,96
51—55 —	43	61	30	16	11	3	»	»	1	»	»	»	»	»	»	»	»	114	1,10	1,87
56—60 —	22	48	22	14	7	4	1	»	»	»	»	»	»	»	»	»	»	92	1,81	1,92
61—65 —	15	25	12	10	1	2	»	»	»	1	»	»	»	»	»	»	»	51	1,28	2,04
66—70 —	5	16	6	2	3	2	»	2	»	»	1	»	»	»	»	»	»	48	2,29	3,00
over 70 —	3	4	2	»	2	»	»	»	»	»	»	»	»	»	»	»	»	8	1,14	2,00
ialt...	314	521	272	139	67	24	14	3	2	1	1	1	»	»	»	»	»	976	1,17	1,87
Af 1000 Lærere:	376	624	325	166	80	29	17	4	2	1	1	1	»	»	»	»	»			
Lærerinder																				
under 26 Aar..	3	24	12	9	2	2	»	»	»	»	»	»	»	»	»	»	»	44	1,68	1,83
26—30 Aar	19	100	52	27	12	6	1	2	»	»	»	»	»	»	»	»	»	183	1,54	1,83
31—35 —	47	129	54	41	16	11	5	2	»	»	»	»	»	»	»	»	»	265	1,51	2,05
36—40 —	39	126	51	27	24	8	12	3	1	»	»	»	»	»	»	»	»	294	1,78	2,33
41—45 —	39	85	36	17	14	9	10	3	1	»	1	»	»	»	»	»	»	232	1,87	2,73
46—50 —	34	62	21	17	5	7	4	6	»	1	1	»	»	»	»	»	»	171	1,78	2.78
51—55 —	37	63	24	14	8	12	3	»	1	»	»	1	»	»	»	»	»	156	1,66	2,48
56—60 —	41	75	27	19	17	4	3	1	1	2	»	1	»	»	»	»	»	186	1,60	2,43
61—65 —	27	44	15	10	10	6	»	1	»	2	»	»	»	»	»	»	»	111	1,56	2,52
66—70 —	8	13	6	4	»	2	1	»	»	»	»	»	»	»	»	»	»	27	1,29	2.08
over 70 —	1	7	3	»	2	»	»	1	»	1	»	»	»	»	»	»	»	23	2,88	3,29
ialt...	295	728	301	185	110	67	39	19	4	6	2	2	»	»	»	»	»	1692	1,65	2,32
Af 1000 Lærerinder:	288	712	294	181	108	65	38	19	4	6	2	2	»	»	»	»	»			

paa Grund af Sygdom.[1]

af Barnefødsel er ikke medregnet.)

Fraværelsernes Varighed							Antal Personer, hvis Sygdom har trakt sig over													
	Dele af Skoledage			gennemsn., udtrykt i hele Skoledage																
af hele Skoledage	Timer	Skoledage, hvorover Timerne har været fordelt	omregnet i hele Skoledage	for hver Person	for hver sygemeldt Person	for hver Sygemelding	1—5 Skoledage	6—10 —	11—15 —	16—20 —	21—25 —	1—25 Skoledage	26—50 —	51—75 —	76—100 —	101—125 —	126—150 —	151—175 —	176—200 —	201—225 —
242	»	»	242	7,3	11,5	6,4	9	5	1	1	»	16	5	»	»	»	»	»	»	»
1231	475	154	1310	11,1	17,2	9,5	26	17	9	8	3	63	8	3	1	»	»	»	1	»
1062	421	141	1132	8,8	12,7	7,5	38	19	13	8	1	79	7	2	1	»	»	»	»	»
537	410	163	606	6,1	10,6	6,1	28	9	9	3	1	50	6	»	»	»	1	»	»	»
1198	38	13	1204	10,0	18,0	9,8	24	21	6	3	2	56	5	1	4	»	»	»	1	»
763	272	138	808	7,8	14,2	7,2	24	10	8	5	2	49	5	2	1	»	»	»	»	»
1208	1001	332	1375	13,2	22,5	12,1	25	8	7	7	1	48	7	3	»	»	2	»	1	»
944	272	216	990	14,1	20,6	10,8	16	10	7	3	2	38	7	1	»	1	»	»	1	»
764	539	268	854	21,4	34,2	16,7	9	3	2	2	»	16	3	3	»	»	»	1	2	»
673	11	4	675	32,1	42,2	14,1	4	2	3	1	»	10	3	2	»	»	»	1	»	»
150	»	»	150	21,4	37,5	18,5	0	»	1	1	»	2	1	1	»	»	»	»	»	»
8772	3439	1429	9346	11,2	17,9	9,6	203	104	66	42	12	427	57	18	7	1	3	2	6	»
Udregnet for 1000 sygemeldte:							389	200	127	81	23	819	109	35	13	2	6	4	12	»
311	10	4	313	11,6	13,0	7,1	9	4	4	3	1	21	2	1	»	»	»	»	»	»
1955	752	296	2080	17,5	20,8	11,4	31	15	20	5	5	76	14	5	2	2	»	»	1	»
2481	638	215	2588	14,7	20,1	9,7	45	25	17	8	5	100	13	10	6	»	»	»	»	»
3213	1142	453	3403	20,6	27,0	11,6	34	27	19	10	6	96	14	5	4	3	»	1	3	»
1732	150	103	1757	14,2	20,7	7,6	28	14	10	4	4	60	17	6	1	»	1	»	»	»
1466	268	96	1511	15,7	24,4	8,8	20	8	8	5	6	47	6	4	2	1	1	»	1	»
1567	98	77	1583	15,8	25,1	10,1	21	2	9	3	5	40	16	3	2	»	1	»	1	»
1391	599	193	1491	12,9	19,9	8,0	29	8	10	2	8	57	10	6	1	1	»	»	»	»
773	734	284	895	12,6	20,8	8,1	12	5	11	2	4	34	5	4	1	»	»	»	»	»
149	320	69	202	9,6	15,5	7,5	5	4	1	»	1	11	1	»	1	»	»	»	»	»
485	»	»	485	60,6	69,8	21,1	0	»	»	»	1	1	3	1	1	»	»	»	1	»
15523	4711	1790	16308	15,0	22,4	9,6	234	112	109	42	46	543	101	45	21	7	3	1	7	»
Udregnet for 1000 sygemeldte:							321	154	150	58	63	746	138	62	29	10	4	1	10	»

[1] Paa Grund af smitsom Sygdom i Hjemmet forelaa 208 Fraværelser, strakt over 1456 Skoledage, gennemsnitlig over 7,0 Skoledage. Paa Grund af Barnefødsel var 22 Lærerinder fraværende 1125 hele Skoledage, i Gennemsnit 48,0 Skoledage; desuden har 1 Lærerinde været fraværende 55 Timer, fordelt paa 27 Skoledage.

IV. Elevernes Fordeling i Skoler og Klasser m. v.

Skolens Navn.	Drengeskolen.		Pigeskolen.		I alt.		Klassekvotient for Normalkl.	Ugentligt Timetal.
	Klasser.	Elever.	Klasser.	Elever.	Klasser.	Elever.		
Hindegades Skole	21½	522	20½	501	42	1023	26,3	1205
Sølvgades —	21½	554	18½	506	40	1060	29,1	1161
Suhmsgades —	12	320	18	408	30	728	26,1	908
Larslejstrædes —	16	426	21	531	37	957	28,0	1098
Nansensgades —	18	450	16	459	34	909	28,7	977
Vestervoldgades —	22	599	24	624	46	1223	28,6	1311
Prinsessegades —	23	598	»	»	23	598	27,1	657
Dronningensgades —	»	»	32	800	32	800	27,3	929
Baadsmandsstrædes —	18	436	12	285	30	721	26,3	861
Øresundsvejens —	35	918	»	»	35	918	28,0	1080
Frankrigsgades —	»	»	30	896	30	896	30,5	861
Østerrigsgades —	20½	653	24½	729	45	1382	31,8	1287
Lergravsvejs —	22	600	21	502	43	1102	27,9	1239
Sundbyøster —	22½	644	20½	580	43	1224	30,1	1242
Sundbyvester —	20	549	14	401	34	950	29,7	963
Sundholm —	24	712	28	832	52	1544	30,8	1566
Tietgensgades —	19½	525	22½	609	42	1134	29,2	1216
Gasværksvejens —	22	637	22	621	44	1258	29,1	1270
Oehlenschlägersgades —	19	566	20	546	39	1112	29,6	1111
Haderslevgades —	23½	683	26½	748	50	1431	29,4	1434
Matthæusgades —	22	610	18	570	40	1180	30,2	1149
Enghavevejens —	26½	744	22½	664	49	1408	30,1	1436
Enghaveplads —	20½	589	21½	647	42	1236	33,2	1308
Ny Carlsbergvejens —	24½	706	27½	807	52	1513	31,6	1520
Valby —	24	610	24	640	48	1250	28,9	1383
Vigerslev —	26½	738	24½	740	51	1478	30,7	1452
Brønshøj —	23	602	23	549	46	1151	25,0	1330
Frederikssundsvejens —	21½	575	23½	638	45	1213	30,3	1297
Hillerødgades —	19	577	19	560	38	1137	30,2	1086
Husumgades —	13½	382	20½	507	34	889	26,2	1010
Jagtvejens —	17½	473	18½	441	36	914	27,7	1033
Hans Tavsens Gades —	25	665	24	669	49	1334	29,4	1401
Hellig Kors Kirkes —	26	715	27	723	53	1438	29,9	1518
Kapelvejens —	13½	350	18½	486	32	836	27,0	945
Sct. Hans Gades —	18½	474	19½	457	38	931	27,7	1094
Nørre Allés —	21	501	19	418	40	919	25,0	1134
Sjællandsgades —	22	593	17	490	39	1083	30,4	1126
Charlottegades —	16½	473	20½	555	37	1028	29,4	1158
Stevnsgades —	25	739	25	685	50	1424	30,0	1431
Raadmandsgades —	21½	603	17½	498	39	1101	29,8	1195
Bispebjerg —	22½	614	21½	547	44	1161	29,2	1268
Ryesgades —	29½	779	31½	841	61	1620	28,8	1770
Østerfarimagsgades —	26	700	17	481	43	1181	27,8	1270
Holsteinsgades —	30	818	26	753	56	1571	29,9	1616
Randersgades —	16½	451	23½	605	40	1056	29,8	1188
Vibenshus —	24	703	30	854	54	1557	30,0	1578
Østre Gasværk —	24½	644	16½	491	41	1135	31,4	1202
Vognmandsmarkens —	31	885	31	878	62	1763	30,7	1786
Skolen paa Maria Kirkeplads (Værnesk.)	21	288	11	162	32	450	»	941
— — Forchhammersvej (Mlmsk.)	17	373	»	»	17	373	»	590
Ialt 31/8 1919	1049½	28366	1029½	27934	2079	56300	29,1	60591
Ialt 31/8 1918	1049	28577	1030	28076	2079	56653	29,4	60537
Tilvækst 31/8 1918—31/8 1919	½	÷211	÷½	÷142		÷353		54

V. Elevernes Fordeling i Skoleafdelinger og Klasser.

	Antal af Klasser og Elever.						I Procent af det samlede Børnetal.		Forøgelsen 31/8 1918 — 31/8 1919.	
	31/8 1918.			31/8 1919.						
	Klass.	Elever.	Klasse-kvotient.	Klasser.	Elever.	Klasse-kvotient.	31/8 1918	31/8 1919	Klasser.	Elever.
1ste Klasse	286	9177	32,1	281	9058	32,2	16,2	16,1	÷ 5	÷ 119
2den —	251	7763	30,9	243	7343	30,2	13,7	13,0	÷ 8	÷ 420
3die —	252	7497	28,8	249	7427	29,8	13,8	13,2	÷ 3	÷ 70
4de —	254	7716	30,4	253	7591	30,0	13,6	13,5	÷ 1	÷ 125
5te —	232	6868	29,6	247	7402	30,0	12,1	13,1	15	534
6te —	221	5961	27,0	225	5729	25,5	10,5	10,2	4	÷ 232
7de —	144	3443	23,9	148	3617	24,4	6,1	6,4	4	174
Afgangsklasse	25	505	20,2	30	657	21,9	0,9	1,2	5	152
I alt...	1665	48930	29,4	1676	48824	29,1	86,4	86,7	11	÷ 106
1ste Hjælpeklasse	6	97	16,2	5	69	13,8	0,2	0,1	÷ 1	÷ 28
2den —	41	625	15,2	35	553	15,8	1,1	1,0	÷ 6	÷ 72
3die —	53	879	16,6	53	895	16,9	1,6	1,6	»	16
4de —	56	1070	19,1	51	931	18,3	1,9	1,7	÷ 5	÷ 139
5te —	51	1046	20,5	49	927	18,9	1,8	1,6	÷ 2	÷ 119
6te —	51	912	17,9	48	852	17,8	1,6	1,5	÷ 3	÷ 60
7de —	32	527	16,5	32	499	15,6	0,9	0,9	»	÷ 28
I alt...	290	5156	17,8	273	4726	17,3	9,1	8,4	÷ 17	÷ 430
Værneklasser ..... I alt...	27	387	14,3	30	455	15,2	0,7	0,8	3	68
1ste Mellemskoleklasse	22	580	26,4	22	600	27,3	1,0	1,1	»	20
2den —	21	507	24,1	22	566	25,7	0,9	1,0	1	59
3die —	20	449	22,5	21	464	22,1	0,8	0,8	1	15
4de —	19	388	20,4	20	403	20,2	0,6	0,7	1	15
Realklasser	15	256	17,1	15	262	17,5	0,5	0,5	»	6
I alt...	97	2180	22,5	100	2295	23,0	3,8	4,1	3	115
Tilsammen...	2079	56653	27,3	2079	56300	27,1	»	»	»	÷ 353

VI. Elevernes Fordeling paa de forskellige Alderstrin:

Det fyldte Aar.	6	7	8	9	10	11	12	13	14	15	16	17	18	Sum
Drenge	209	2888	3834	3969	4024	3874	3665	3614	1851	258	149	30	1	28366
Piger	190	2641	3607	3802	3862	3895	3835	3597	2030	278	140	55	2	27934
Ialt...	399	5529	7441	7771	7886	7769	7500	7211	3881	536	289	85	3	56300

VII. Specification af Klasser og Elever.

		Afgangsklasse				7. Normalklasse				6. Normalklasse				5. Normalklasse			
		Drenge		Piger		Drenge		Piger		Drenge		Piger		Drenge		Piger	
		Klasser	Elevantal	Klasser	Elevantal	Klasser	Elevantal	Klasser	Elevantal	Klasser	Elevantal	Klasser	Elevantal	Klasser	Elevantal	Klasser	Elevantal
Hindegades	Skole	»	»	»	»	2	42	1	25	2	62	2	44	2	60	2	57
Sølvgades	—	»	»	»	»	2	49	1	31	2	56	2	45	3	85	3	74
Suhmsgades	—	»	»	»	»	»	»	1	16	2	48	2	46	2	44	2	44
Larslejstrædes	—	»	»	»	»	2	39	2	48	2	52	3	67	2	60	2	63
Nansensgades	—	»	»	1	26	2	44	1	27	2	42	2	54	2	61	2	65
Vestervoldgades	—	»	»	»	»	1	33	1	27	2	53	2	54	3	91	3	68
Prinsessegades	—	1	14	»	»	1	23	»	»	3	65	»	»	3	82	»	»
Dronningensgades	—	»	»	1	14	»	»	2	43	»	»	3	72	»	»	4	124
Baadsmandsstrædes	—	»	»	»	»	1	22	1	25	2	52	1	27	2	45	1	31
Øresundsvejens	—	1	25	»	»	2	51	»	»	4	116	»	»	4	116	»	»
Frankrigsgades	—	»	»	1	18	»	»	2	60	»	»	4	109	»	»	4	114
Østerrigsgades	—	»	»	1	25	2	71	2	59	2	53	2	61	2	69	3	96
Lergravsvejens	—	»	»	»	»	1	23	1	26	3	79	4	91	3	96	2	61
Sundbyøster	—	»	»	1	24	2	51	2	53	2	59	2	49	3	96	3	101
Sundbyvester	—	»	»	»	»	1	26	»	»	1	30	1	33	2	62	2	60
Sundholm	—	1	18	1	20	2	52	3	79	3	82	3	87	3	96	3	96
Tietgensgades	—	»	»	»	»	2	41	2	39	3	74	3	68	2	66	3	85
Gasværksvejens	—	1	14	1	26	2	49	2	38	3	68	3	68	3	91	3	92
Oehlenschlägersgades	—	»	»	»	»	1	29	1	24	2	69	2	58	2	58	2	52
Haderslevgades	—	1	19	1	31	2	47	3	66	2	39	2	52	3	100	3	89
Matthæusgades	—	1	21	1	20	2	45	2	44	3	72	2	54	3	86	3	109
Enghavevejens	—	»	»	»	»	1	31	2	45	3	70	3	75	3	88	4	115
Enghaveplads	—	»	»	»	»	1	32	1	23	2	40	2	47	3	98	3	89
Ny Carlsbergvejens	—	»	»	»	»	3	58	2	52	3	79	3	77	4	122	3	108
Valby	—	1	22	»	»	2	59	2	58	2	56	2	64	3	87	3	96
Vigerslev	—	»	»	1	23	2	56	2	56	3	81	3	89	3	89	3	98
Brønshøj	—	½	9	½	10	1	32	1	33	2	51	2	39	2	68	2	69
Vanløse	—	»	»	»	»	1	18	1	19	1	25	1	28	1	27	1	28
Frederikssundsvejens	—	»	»	»	»	1	25	2	45	2	50	3	69	3	76	3	83
Hillerødgades	—	1	27	1	24	2	45	2	40	3	78	2	47	2	73	2	66
Husumgades	—	»	»	»	»	1	25	1	19	1	22	2	40	2	58	3	84
Jagtvejens	—	»	»	»	»	1	20	1	17	1	24	2	46	2	62	1	35
Hans Tavsensgades	—	»	»	»	»	1	29	1	25	3	78	3	75	3	74	3	83
Helligkors Kirkes	—	»	»	1	20	1	27	1	23	3	91	3	82	3	89	3	91
Kapelvejens	—	»	»	»	»	1	18	1	27	2	47	2	52	2	57	2	55
Sct. Hansgades	—	»	»	1	16	1	23	1	18	2	52	2	51	2	65	2	48
Nørre Alles	—	»	»	»	»	1	19	2	32	2	37	2	49	2	59	2	54
Sjællandsgades	—	»	»	»	»	2	39	2	55	3	72	3	71	2	66	2	63
Charlottegades	—	1	21	»	»	2	54	2	47	2	49	2	57	2	68	2	66
Stevnsgades	—	1	22	1	16	1	28	1	27	2	54	2	55	3	91	3	96
Raadmandsgades	—	»	»	»	»	1	26	1	26	2	54	3	68	2	62	2	61
Bispebjerg	—	»	»	»	»	2	45	1	24	2	63	2	53	3	94	3	85
Ryesgades	—	1	28	1	29	2	49	2	49	3	69	3	70	3	87	4	110
Øster Farimagsgades	—	»	»	»	»	2	40	2	42	3	64	2	45	3	95	3	91
Holsteinsgades	—	1	27	1	25	2	55	2	62	3	95	3	72	3	89	3	99
Randersgades	—	»	»	»	»	2	53	2	38	2	48	2	57	2	62	2	61
Vibenshus	—	»	»	1	23	3	75	3	80	4	114	4	97	4	115	4	121
Ø. Gasværks	—	»	»	»	»	1	29	1	29	2	55	2	54	2	52	2	68
Vognmandsmarkens	—	»	»	»	»	2	49	3	80	3	85	3	81	4	130	4	121
Marie Kirkeplads	—	»	»	»	»	»	»	»	»	½	1	½	5	½	2	½	8
Forchhammersvejens	—	»	»	»	»	»	»	»	»	»	»	»	»	»	»	»	»
		12½	267	17½	390	73	1796	75	1821	111½	2875	113½	2854	122½	3669	124½	3733

	4. Normalklasse				3. Normalklasse				2. Normalklasse				1. Normalklasse				7. Hjælpeklasse			
	Drenge		Piger		Drenge		Piger		Drenge		Piger		Drenge		Piger		Drenge		Piger	
	Klasser	Elevantal	Klasser	Elevantal	Klasser	Elevantal	Klasser	Elevantal	Klasser	Elevantal	Klasser	Elevantal	Klasser	Elevantal	Klasser	Elevantal	Klasser	Elevantal	Klasser	Elevantal
Hindegades	3	68	2	63	3	82	3	87	3	81	3	72	3	72	3	79	1	11	1	12
Sølvgades	3	83	3	88	2	57	2	67	2	58	2	63	2	74	2	73	1	15	1	14
Suhmsgades	1½	40	1½	32	1½	51	1½	40	1	38	1	24	1½	54	1½	45	»	»	»	»
Larslejstrædes	2	55	2	62	2	65	2	60	2	59	2	59	2	59	2	65	»	»	»	»
Nansensgades	2	59	2	62	2	59	2	62	2	56	2	65	2½	71	2½	77	»	»	»	»
Vestervoldgades	3	87	3	89	3	93	3	93	3	67	3	85	3½	118	4½	128	»	»	»	»
Prinsessegades	3	85	»	»	3	80	»	»	3	100	»	»	4	121	»	»	»	»	»	»
Dronningensgades	»	»	4	122	»	»	3	74	»	»	3	90	»	»	4	116	»	»	1	19
Baadsmandsstrædes	2	53	2	49	2	52	2	44	2	60	2	51	2	72	2	47	1	17	»	»
Øresundsvejens	3	84	»	»	3	84	»	»	4	106	»	»	3	91	»	»	»	»	»	»
Frankrigsgades	»	»	4	130	»	»	5	140	»	»	3	104	»	»	5	177	»	»	»	»
Østerrigsgades	3	96	4	126	3	101	3	105	3	93	3	89	4	141	4	120	»	»	»	»
Lergravsvejens	2	55	2	58	2	59	2	58	3	88	2	50	4	126	2	49	»	»	1	14
Sundbyøster	3	93	3	92	3	90	2	58	3	83	3	95	3½	119	2½	82	1	19	1	12
Sundbyvester	3	86	3	83	3	84	2	62	3	83	2	55	3½	117	2½	79	»	»	»	»
Sundholm	3	94	2	63	3	99	3	96	3	90	3	108	3½	123	3½	123	»	»	»	»
Tietgensgades	3	76	3	92	2	66	2	73	2	67	2	67	3	103	3	106	1	10	1	16
Gasværksvejens	3	90	3	89	3	92	3	93	3	101	3	95	3	112	3	105	»	»	1	15
Oehlenschlägersgades	3	83	3	83	3	82	3	81	3	87	3	86	3½	133	3½	112	1	17	»	»
Haderslevgades	4	121	4	116	4	101	3	103	3	111	4	122	4	137	4	128	»	»	»	»
Matthæusgades	2	62	2	73	3	82	2	74	3	90	2	78	3	115	3	94	»	»	»	»
Enghavevejens	3	96	3	98	3	84	3	103	3	94	3	93	3½	112	2½	98	»	»	1	19
Enghaveplads	2	67	2	80	2	79	2	66	2	72	2	81	2½	95	2½	94	»	»	1	23
Ny Carlsbergvejens	2½	85	2½	85	2½	78	2½	86	2	73	2	74	4	147	4	140	1	19	»	»
Valby	3	79	3	109	3	84	3	83	3	83	3	75	3	87	3	83	»	»	1	13
Vigerslev	3	102	3	110	4	119	3	99	4	112	3	97	4	115	4	137	»	»	1	10
Brønshøj	3	85	2	51	2	62	2	52	2	52	2	49	2½	61	2½	52	»	»	»	»
Vanløse	1	31	2	42	2	34	2	43	1	23	1	16	1	24	1	18	»	»	»	»
Frederikssundsvejens	2	77	3	94	2	72	2	79	3	99	2	65	4	82	2	114	»	»	»	»
Hillerødgades	2	64	2	57	3	87	3	95	3	101	3	96	3	102	3	114	»	»	»	»
Husumgades	2	65	3	83	3	81	2	56	2	56	2	59	2	62	2	62	»	»	»	»
Jagtvejens	2	66	2	67	2	60	2	44	2	69	2	56	3	83	3	71	»	»	»	»
Hans Tavsensgades	3	80	3	93	3	97	3	93	3	98	3	85	4	125	4	140	»	»	1	17
Helligkors Kirkes	3	92	3	97	3	93	3	86	3	89	3	84	4	135	4	127	1	18	1	18
Kapelvejens	2	53	2	61	2	51	2	57	2	49	2	54	2½	75	2½	73	»	»	»	»
Sct. Hansgades	2	49	2	68	2	61	2	65	2	63	2	46	2	74	2	49	1	22	1	17
Nørre Alles	3	74	2	55	2	57	2	59	2	51	2	50	2½	82	2½	49	»	»	»	»
Sjællandsgades	2	68	2	70	2	70	2	67	2	66	2	61	2	74	2	69	»	»	»	»
Charlottegades	3	91	2	57	2	60	2	62	2	56	2	63	2	68	2	65	»	»	»	»
Stevnsgades	3	94	4	110	3	101	4	110	4	129	4	109	4	149	4	132	1	15	»	»
Raadmandsgades	3	83	2	71	2	66	3	86	2½	77	2½	66	2½	90	2½	88	»	»	»	»
Bispebjerg	3	85	2	68	2	68	2	54	3	83	2	58	3	94	3	91	»	»	1	12
Ryesgades	4	103	3	98	4	115	4	112	3	104	3	101	4½	144	4½	143	1	14	1	16
Øster Farimagsgades	4	113	3	98	3	90	3	74	3	102	2	64	3	71	2	67	»	»	»	»
Holsteinsgades	4	98	3	104	4	121	4	116	3½	110	3½	107	4	130	4	124	1	13	»	»
Randersgades	2	58	2	62	2	63	2	65	2	59	2	62	2	75	2	72	1	14	1	18
Vibenshus	3	88	3	102	3	90	3	95	3	98	3	103	3	106	3	105	»	»	»	»
Ø. Gasværks	2	69	2	68	3	90	2	67	3	90	2	73	2½	82	2½	81	1	15	1	15
Vognmandsmarkens	4	121	4	133	4	124	4	125	4	118	4	136	4½	161	4½	132	»	»	»	»
Marie Kirkeplads	1	9	1	13	1	13	1	9	½	3	½	5	»	»	»	»	»	»	»	»
Forchhammersvejens	»	»	»	»	»	»	»	»	»	»	»	»	»	»	»	»	»	»	»	»
	128	3715	125	3876	126	3749	123	3678	125½	3797	117½	3546	143	4663	138	4395	14	219	18	280

	6. Hjælpeklasse				5. Hjælpeklasse				4. Hjælpeklasse				3. Hjælpeklasse			
	Drenge		Piger		Drenge		Piger		Drenge		Piger		Drenge		Piger	
	Klasser	Elev-antal	Klasser	Elev-antal	Klasser	Elev-antal	Klasser	Elev-antal	Klasser	Elev-antal	Klasser	Elev-antal	Klasser	Elev-antal	Klasser	Elev-antal
Hindegades Skole	1	14	»	»	»	»	1	21	»	»	1	18	1	22	1	15
Sølvgades —	1	18	1	15	1	17	»	»	1	15	1	28	1	17	»	»
Suhmsgades —	»	»	»	»	1	15	1	20	1	19	»	»	»	»	1	15
Larslejstrædes —	»	»	1	13	1	14	1	13	»	»	»	»	1	23	»	»
Nansensgades —	»	»	»	»	1	18	»	»	1	14	1	16	1	17	»	»
Vestervoldgades —	1	16	1	13	»	»	1	18	1	19	1	19	1	16	1	22
Prinsessegades —	»	»	»	»	»	»	»	»	1	11	»	»	1	17	»	»
Dronningensgades —	»	»	1	18	»	»	2	43	»	»	1	22	»	»	1	18
Baadsmandsstrædes —	1	12	»	»	1	21	»	»	1	14	»	»	»	»	1	11
Øresundsvejens —	1	19	»	»	2	36	»	»	»	»	»	»	1	19	»	»
Frankrigsgades —	»	»	1	18	»	»	1	26	»	»	»	»	»	»	»	»
Østerrigsgades —	»	»	»	»	»	»	»	»	»	»	1	19	1	18	1	19
Lergravsvejens —	2	33	1	24	»	»	1	25	1	26	»	»	»	»	1	20
Sundbyøster —	»	»	»	»	»	»	1	14	1	20	»	»	»	»	»	»
Sundbyvester —	»	»	»	»	1	19	»	»	1	11	1	22	»	»	»	»
Sundholm —	1	27	1	19	»	»	»	»	»	»	»	»	1	25	»	»
Tietgensgades —	»	»	1	16	»	»	1	24	1	16	»	»	»	»	1	16
Gasværksvejens —	»	»	»	»	1	20	»	»	»	»	»	»	»	»	»	»
Oehlenschlägersgades —	»	»	»	»	»	»	1	23	»	»	»	»	»	»	1	20
Haderslevgades —	»	»	»	»	»	»	»	»	»	»	1	18	»	»	1	15
Matthæusgades —	»	»	1	24	»	»	»	»	1	20	»	»	1	17	»	»
Enghavevejens —	1	26	1	18	1	20	»	»	1	21	»	»	»	»	»	»
Enghaveplads —	1	15	»	»	1	25	»	»	1	25	1	18	2	42	1	14
Ny Carlsbergvejens —	»	»	1	16	1	21	1	22	»	»	2	34	1	18	»	»
Valby —	»	»	1	19	1	16	»	»	1	13	1	16	1	12	1	11
Vigerslev —	1	28	»	»	»	»	»	»	»	»	»	»	1½	16	½	11
Brønshøj —	»	»	»	»	»	»	»	»	»	»	»	»	»	»	»	»
Vanløse —	»	»	»	»	»	»	»	»	»	»	»	»	»	»	»	»
Frederikssundsvejens —	1	18	1	17	1	12	1	19	1	21	1	17	1	19	1	14
Hillerødgades —	»	»	1	21	»	»	»	»	»	»	»	»	»	»	»	»
Husumgades —	»	»	»	»	»	»	»	»	»	»	»	»	½	13	½	9
Jagtvejens —	1	15	1	24	1	22	2	33	1	19	1	22	1	21	1	20
Hans Tavsensgades —	1	18	»	»	1	22	1	22	1	16	1	18	1	14	1	18
Helligkors Kirkes —	1	18	1	20	1	16	1	17	1	22	1	24	1	14	1	15
Kapelvejens —	»	»	»	»	»	»	»	»	»	»	»	»	»	»	»	»
Sct. Hansgades —	1	11	1	14	1	18	1	17	1	17	1	14	1	12	1	15
Nørre Alles —	»	»	1	16	1	16	1	20	»	»	1	18	1	12	1	11
Sjællandsgades —	1	14	»	»	»	»	1	16	»	»	»	»	1	15	»	»
Charlottegades —	»	»	»	»	»	»	»	»	»	»	»	»	»	»	1	19
Stevnsgades —	1	19	1	16	1	19	»	»	1	18	»	»	»	»	1	14
Raadmandsgades —	»	»	»	»	»	»	»	»	1	21	1	22	»	»	»	»
Bispebjerg —	1	21	1	22	1	16	1	23	1	17	1	22	½	8	1½	23
Ryesgades —	1	13	1	18	1	19	1	15	1	16	1	16	1	18	1	13
Øster Farimagsgades —	»	»	»	»	»	»	»	»	»	»	»	»	»	»	»	»
Holsteinsgades —	1	20	»	»	1	22	1	25	1	14	1	12	1	17	»	»
Randersgades —	»	»	2	30	»	»	»	»	1	13	1	17	»	»	»	»
Vibenshus —	»	»	»	»	»	»	»	»	»	»	»	»	1	17	1	19
Ø. Gasværks —	1	17	1	18	1	15	1	18	1	20	»	»	»	»	»	»
Vognmandsmarkens —	1	19	1	12	1	14	»	»	1	18	1	23	1	21	1	18
Marie Kirkeplads —	»	»	»	»	»	»	»	»	»	»	»	»	»	»	»	»
Forchhammersvejens —	»	»	»	»	»	»	»	»	»	»	»	»	»	»	»	»
	23	411	25	441	25	453	24	474	27	476	24	455	27½	480	25½	415

2. Hjælpeklasse				1. Hjælpeklasse				6. Værneklasse				5. Værneklasse				4. Værneklasse			
Drenge		Piger		Drenge		Piger		Drenge		Piger		Drenge		Piger		Drenge		Piger	
Klasser	Elev-antal	Klasser	Elev-antal	Klasser	Elev-antal	Klasser	Elev-antal	Klasser	Elev-antal	Klasser	Elev-antal	Klasser	Elev-antal	Klasser	Elev-antal	Klasser	Elev-antal	Klasser	Elev-antal
½	8	½	8	»	»	»	»	»	»	»	»	»	»	»	»	»	»	»	»
½	10	½	8	»	»	»	»	»	»	»	»	»	»	»	»	»	»	»	»
½	11	½	10	»	»	»	»	»	»	»	»	»	»	»	»	»	»	»	»
»	»	»	»	»	»	»	»	»	»	»	»	»	»	»	»	»	»	»	»
½	9	½	5	»	»	»	»	»	»	»	»	»	»	»	»	»	»	»	»
½	6	½	8	»	»	»	»	»	»	»	»	»	»	»	»	»	»	»	»
»	»	»	»	»	»	»	»	»	»	»	»	»	»	»	»	»	»	»	»
»	»	1	15	»	»	1	10	»	»	»	»	»	»	»	»	»	»	»	»
1	16	»	»	»	»	»	»	»	»	»	»	»	»	»	»	»	»	»	»
»	»	»	»	»	»	»	»	»	»	»	»	»	»	»	»	»	»	»	»
»	»	»	»	»	»	»	»	»	»	»	»	»	»	»	»	»	»	»	»
½	11	½	10	»	»	»	»	»	»	»	»	»	»	»	»	»	»	»	»
»	»	»	»	»	»	»	»	»	»	1	10	»	»	1	16	1	15	»	»
1	14	»	»	»	»	»	»	»	»	»	»	»	»	»	»	»	»	»	»
1½	31	½	7	»	»	»	»	»	»	»	»	»	»	»	»	»	»	»	»
»	»	»	»	½	6	½	12	»	»	»	»	»	»	»	»	»	»	»	»
½	6	½	7	»	»	»	»	»	»	»	»	»	»	»	»	»	»	»	»
»	»	»	»	»	»	»	»	»	»	»	»	»	»	»	»	»	»	»	»
½	8	½	7	»	»	»	»	»	»	»	»	»	»	»	»	»	»	»	»
½	8	½	8	»	»	»	»	»	»	»	»	»	»	»	»	»	»	»	»
»	»	»	»

	3. Værneklasse				2. Værneklasse				1. Værneklasse				Realklasser			
	Drenge		Piger		Drenge		Piger		Drenge		Piger		Drenge		Piger	
	Klasser	Elev-antal	Klasser	Elev-antal	Klasser	Elev-antal	Klasser	Elev-antal	Klasser	Elev-antal	Klasser	Elev-antal	Klasser	Elev-antal	Klasser	Elev-antal
Hindegades Skole	»	»	»	»	»	»	»	»	»	»	»	»	»	»	»	»
Sølvgades —	»	»	»	»	»	»	»	»	»	»	»	»	»	»	»	»
Suhmsgades —	»	»	»	»	»	»	»	»	»	»	»	»	»	»	1	22
Larslejstrædes —	»	»	»	»	»	»	»	»	»	»	»	»	»	»	»	»
Nansensgades —	»	»	»	»	»	»	»	»	»	»	»	»	»	»	»	»
Vestervoldgades —	»	»	»	»	»	»	»	»	»	»	»	»	»	»	»	»
Prinsessegades —	»	»	»	»	»	»	»	»	»	»	»	»	»	»	»	»
Dronningensgades —	»	»	»	»	»	»	»	»	»	»	»	»	»	»	»	»
Baadsmandsstrædes —	»	»	»	»	»	»	»	»	»	»	»	»	»	»	»	»
Øresundsvejens —	»	»	»	»	»	»	»	»	»	»	»	»	»	»	»	»
Frankrigsgades —	»	»	»	»	»	»	»	»	»	»	»	»	»	»	»	»
Østerrigsgades —	»	»	»	»	»	»	»	»	»	»	»	»	»	»	»	»
Lergravsvej —	»	»	»	»	»	»	»	»	»	»	»	»	»	»	»	»
Sundbyøster —	»	»	»	»	»	»	»	»	»	»	»	»	»	»	»	»
Sundbyvester —	»	»	»	»	»	»	»	»	»	»	»	»	»	»	»	»
Sundholm —	»	»	»	»	»	»	»	»	»	»	»	»	»	»	1	18
Tietgensgades —	»	»	»	»	»	»	»	»	»	»	»	»	»	»	»	»
Gasværksvej —	»	»	»	»	»	»	»	»	»	»	»	»	»	»	»	»
Oehlenschlägersgades —	»	»	»	»	»	»	»	»	»	»	»	»	»	»	»	»
Haderslevgades —	»	»	»	»	»	»	»	»	»	»	»	»	»	»	»	»
Matthæusgades —	»	»	»	»	»	»	»	»	»	»	»	»	»	»	»	»
Enghavevejens —	»	»	»	»	»	»	»	»	»	»	»	»	»	»	»	»
Enghaveplads —	»	»	»	»	»	»	»	»	»	»	»	»	»	»	1	18
Ny Carlsbergvejens —	»	»	»	»	»	»	»	»	»	»	»	»	»	»	»	»
Valby —	»	»	»	»	»	»	»	»	»	»	»	»	»	»	»	»
Vigerslev —	»	»	»	»	»	»	»	»	»	»	»	»	»	»	»	»
Brønshøj —	»	»	»	»	»	»	»	»	»	»	»	»	»	»	»	»
Vanløse —	»	»	»	»	»	»	»	»	»	»	»	»	»	»	»	»
Frederikssundsvejens —	»	»	»	»	»	»	»	»	»	»	»	»	»	»	»	»
Hillerødgades —	»	»	»	»	»	»	»	»	»	»	»	»	»	»	»	»
Husumgades —	»	»	»	»	»	»	»	»	»	»	»	»	»	»	1	11
Jagtvejens —	»	»	»	»	»	»	»	»	»	»	»	»	»	»	»	»
Hans Tavsensgades —	»	»	»	»	»	»	»	»	»	»	»	»	»	»	»	»
Helligkors Kirkes —	»	»	»	»	»	»	»	»	»	»	»	»	»	»	»	»
Kapelvejens —	»	»	»	»	»	»	»	»	»	»	»	»	»	»	1	18
Sct. Hansgades —	»	»	»	»	»	»	»	»	»	»	»	»	»	»	»	»
Nørre Alle —	»	»	»	»	»	»	»	»	»	»	»	»	»	»	»	»
Sjællandsgades —	»	»	»	»	»	»	»	»	»	»	»	»	»	»	»	»
Charlottegades —	»	»	»	»	»	»	»	»	»	»	»	»	»	»	1	12
Stevnsgades —	»	»	»	»	»	»	»	»	»	»	»	»	»	»	»	»
Raadmandsgades —	»	»	»	»	»	»	»	»	»	»	»	»	1	19	»	»
Bispebjerg —	»	»	»	»	»	»	»	»	1/2	12	1/2	4	»	»	»	»
Ryesgades —	»	»	»	»	»	»	»	»	»	»	»	»	»	»	»	»
Øster Farimagsgade —	»	»	»	»	»	»	»	»	»	»	»	»	1	19	»	»
Holsteinsgades —	»	»	»	»	»	»	»	»	»	»	»	»	»	»	»	»
Randersgades —	»	»	»	»	»	»	»	»	»	»	»	»	»	»	1	17
Vibenshus —	»	»	»	»	»	»	»	»	»	»	»	»	»	»	1	13
Ø. Gasværks —	»	»	»	»	»	»	»	»	»	»	»	»	»	»	»	»
Vognmandsmarkens —	»	»	»	»	»	»	»	»	»	»	»	»	»	»	»	»
Marie Kirkeplads —	3	56	2	39	3	50	2	34	1	23	1	7	»	»	»	»
Forchhammersvejens —	»	»	»	»	»	»	»	»	3	41	1	18	5	95	»	»
	3	56	2	39	3	50	2	34	4 1/2	76	2 1/2	29	7	133	8	129

4. Mellemskoleklasse				3. Mellemskoleklasse				2. Mellemskoleklasse				1. Mellemskoleklasse				Ialt			
Drenge		Piger		Drenge		Piger		Drenge		Piger		Drenge		Piger		Drenge		Piger	
Klasser	Elev-antal	Klasser	Elev-antal	Klasser	Elev-antal	Klasser	Elev-antal	Klasser	Elev-antal	Klasser	Elev-antal	Klasser	Elev-antal	Klasser	Elev-antal	Klasser	Elev-antal	Klasser	Elev-antal
»	»	»	»	»	»	»	»	»	»	»	»	»	»	»	»	21 1/2	522	20 1/2	501
»	»	»	»	»	»	»	»	»	»	»	»	»	»	»	»	21 1/2	554	18 1/2	506
»	»	1	22	»	»	1	22	»	»	1	23	»	»	1	27	12	320	18	408
»	»	1	12	»	»	1	20	»	»	1	23	»	»	1	26	16	426	21	531
»	»	»	»	»	»	»	»	»	»	»	»	»	»	»	»	18	450	16	459
»	»	»	»	»	»	»	»	»	»	»	»	»	»	»	»	22	599	24	624
»	»	»	»	»	»	»	»	»	»	»	»	»	»	»	»	23	598	»	»
»	»	»	»	»	»	»	»	»	»	»	»	»	»	»	»	»	»	32	800
»	»	»	»	»	»	»	»	»	»	»	»	»	»	»	»	18	436	12	285
1	20	»	»	2	48	»	»	2	51	»	»	2	52	»	»	35	918	»	»
»	»	»	»	»	»	»	»	»	»	»	»	»	»	»	»	»	»	30	896
»	»	»	»	»	»	»	»	»	»	»	»	»	»	»	»	20 1/2	653	24 1/2	729
»	»	»	»	»	»	»	»	»	»	»	»	»	»	»	»	22	600	21	502
»	»	»	»	»	»	»	»	»	»	»	»	»	»	»	»	22 1/2	644	20 1/2	580
»	»	»	»	»	»	»	»	»	»	»	»	»	»	»	»	20	549	14	401
»	»	1	26	»	»	1	22	»	»	1	30	»	»	1	33	24	712	28	832
»	»	»	»	»	»	»	»	»	»	»	»	»	»	»	»	19 1/2	525	22 1/2	621
»	»	»	»	»	»	»	»	»	»	»	»	»	»	»	»	22	637	22	609
»	»	»	»	»	»	»	»	»	»	»	»	»	»	»	»	19	566	20	546
»	»	»	»	»	»	»	»	»	»	»	»	»	»	»	»	23 1/2	683	26 1/2	748
»	»	»	»	»	»	»	»	»	»	»	»	»	»	»	»	22	610	18	570
1	20	»	»	1	22	»	»	1	30	»	»	1	30	»	»	26 1/2	744	22 1/2	664
»	»	1	18	»	»	1	21	»	»	1	26	»	»	1	28	20 1/2	589	21 1/2	647
»	»	1	20	»	»	1	23	»	»	1	29	»	»	1	28	24 1/2	706	27 1/2	807
»	»	»	»	»	»	»	»	»	»	»	»	»	»	»	»	24	610	24	640
»	»	»	»	»	»	»	»	»	»	»	»	»	»	»	»	26 1/2	738	24 1/2	740
»	»	»	»	»	»	»	»	»	»	»	»	»	»	»	»	15	420	14	355
»	»	»	»	»	»	»	»	»	»	»	»	»	»	»	»	8	182	9	194
»	»	»	»	»	»	»	»	»	»	»	»	»	»	»	»	21 1/2	575	23 1/2	638
»	»	»	»	»	»	»	»	»	»	»	»	»	»	»	»	19	577	19	560
»	»	1	16	»	»	1	13	»	»	1	25	»	»	1	30	13 1/2	382	20 1/2	507
»	»	»	»	»	»	»	»	»	»	»	»	»	»	»	»	17 1/2	473	18 1/2	441
»	»	»	»	»	»	»	»	»	»	»	»	»	»	»	»	25	665	24	669
»	»	»	»	»	»	»	»	»	»	»	»	»	»	»	»	26	715	27	723
»	»	1	15	»	»	1	21	»	»	1	25	»	»	1	28	13 1/2	350	18 1/2	486
»	»	»	»	»	»	»	»	»	»	»	»	»	»	»	»	18 1/2	474	19 1/2	457
1	22	»	»	1	16	»	»	1	23	»	»	1	28	»	»	21	501	19	418
1	21	»	»	1	25	»	»	1	24	»	»	1	27	»	»	22	593	17	490
»	»	1	24	»	»	1	23	»	»	1	26	»	»	1	27	16 1/2	473	20 1/2	555
»	»	»	»	»	»	»	»	»	»	»	»	»	»	»	»	25	739	25	685
1	21	»	»	1	24	»	»	1	26	»	»	1	28	»	»	21 1/2	603	17 1/2	498
»	»	»	»	»	»	»	»	»	»	»	»	»	»	»	»	22 1/2	614	21 1/2	547
»	»	»	»	»	»	»	»	»	»	1	25	»	»	1	26	29 1/2	779	31 1/2	841
1	24	»	»	1	24	»	»	1	29	»	»	1	29	»	»	26	700	17	481
»	»	»	»	»	»	»	»	»	»	»	»	»	»	»	»	30	818	26	753
»	»	1	24	»	»	1	23	»	»	1	24	»	»	1	26	16 1/2	451	23 1/2	605
»	»	1	22	»	»	1	23	»	»	1	26	»	»	1	25	24	703	30	854
1	19	»	»	1	23	»	»	1	25	»	»	1	28	»	»	24 1/2	644	16 1/2	491
»	»	»	»	»	»	»	»	»	»	»	»	»	»	»	»	31	885	31	878
»	»	»	»	»	»	»	»	»	»	»	»	»	»	»	»	21	288	11	162
3	57	»	»	3	71	»	»	3	76	»	»	3	74	»	»	17	373	»	»
10	204	10	199	11	253	10	211	11	284	11	282	11	296	11	304	1049 1/2	28366	1029 1/2	27934

VIII. Til- og Afgang af Elever i 1918—19.

Skolens Navn.		Antal af Elever den 31te Marts 1918.	Tilgang fra							Afgang til												Antal af Elever den 31te Marts 1919.
			Kommunens Skoler.	Andre Skoler.	Privat Undervisning.	Ej før undervist.	Andre Kommuner.	Udlandet.	I alt.	Kommunens Skoler.	Gymnasium.	Dagarbejdsskoler.	Andre Opdragelsesanstalter.	Kirkeskolerne.	Opfostringshuset.	Andre Skoler.	Privat Undervisning.	Andre Kommuner.	Udlandet.	Forsvundne.	Døde.	Udskrevne	I alt.	
Hindegades	Skole	1108	51	2	»	118	29	5	205	72	»	4	8	»	»	12	»	32	»	»	4	158	290	1023
Sølvgades	—	1122	45	5	»	147	31	4	232	83	»	3	7	»	1	22	»	32	»	»	3	143	294	1060
Suhmsgades	—	779	87	16	»	80	7	5	195	99	4	1	4	»	1	17	2	9	»	»	3	106	246	728
Larslejstrædes	—	1044	61	4	»	107	25	1	198	55	12	1	3	2	»	12	1	19	6	1	3	172	285	957
Nansensgades	—	922	50	9	»	126	34	3	222	53	»	2	»	2	»	20	»	30	1	»	»	127	235	909
Vestervoldgades	—	1287	36	13	»	177	27	6	259	79	»	1	15	4	»	26	1	41	»	»	4	152	323	1223
Prinsessegades	—	603	38	4	»	111	32	2	187	44	»	»	4	»	»	6	»	27	2	»	1	108	192	598
Dronningensgades	—	844	44	6	»	106	25	»	181	46	»	»	1	»	»	2	2	28	»	»	5	141	225	800
Baadsmandsstrædes	—	757	35	2	»	94	8	»	139	67	»	2	10	»	»	3	»	17	2	»	3	71	175	721
Øresundsvejens	—	1099	124	4	»	122	15	»	265	249	4	1	3	»	1	9	2	29	»	»	3	145	446	918
Frankrigsgades	—	1026	43	3	»	163	21	»	230	192	»	»	»	»	»	8	1	22	»	»	4	133	360	896
Østerrigsgades	—	1917	30	8	»	266	39	5	348	691	»	»	5	3	»	9	»	22	»	»	5	150	883	1382
Lergravsvejens	—	»	1122	2	»	35	17	1	1177	34	»	»	»	»	»	4	»	8	1	»	1	27	75	1102
Sundbyøster	—	1516	67	9	2	164	21	4	267	333	»	2	5	»	»	19	4	28	»	»	4	164	559	1224
Sundbyvester	—	»	949	4	»	39	16	2	1010	25	»	2	»	»	»	10	3	7	3	2	1	7	60	950
Sundholm	—	2374	118	12	»	360	54	3	547	1092	3	1	2	»	1	47	1	44	»	»	7	179	1377	1544
Tietgensgades	—	1163	52	4	»	170	25	1	252	70	»	1	3	»	1	9	»	26	»	»	4	167	281	1134
Gasværksvejens	—	1293	73	2	»	188	22	1	286	69	»	1	4	6	»	29	»	23	2	1	3	183	321	1258
Oehlenschlägersgades	—	1094	36	»	»	189	11	»	236	50	»	»	5	2	»	2	3	7	1	»	4	144	218	1112
Haderslevgades	—	1386	113	4	»	210	47	5	379	92	»	»	3	»	»	22	»	37	3	»	8	169	334	1431
Matthæusgades	—	1142	73	3	1	170	28	2	277	83	»	2	7	3	»	10	2	26	2	»	2	102	239	1180
Enghavevejens	—	1405	91	»	»	167	27	3	288	81	8	»	»	2	»	1	1	20	»	»	7	165	285	1408
Enghaveplads	—	1191	162	»	5	143	33	7	350	75	5	»	3	»	»	»	6	23	5	»	4	183	305	1236
Ny Carlsbergvejens	—	1416	143	2	»	235	63	2	445	115	»	1	4	2	»	48	»	»	»	»	4	175	348	1513
Valby	—	1292	48	4	»	154	25	1	232	70	»	»	1	3	1	9	1	30	4	»	3	152	274	1250
Vigerslev	—	1413	58	12	»	248	56	3	377	75	19	»	4	1	1	30	»	38	1	»	4	139	312	1478
Brønshøj	—	1221	46	5	4	148	34	1	238	70	»	»	3	2	1	33	2	47	1	»	2	147	308	1151
Frederikssundsvejens	—	1167	108	1	2	150	25	8	294	92	»	1	5	1	»	4	»	12	1	»	1	131	248	1213
Hillerødgades	—	1075	97	8	»	156	27	4	292	29	22	»	1	7	1	14	1	8	»	»	»	147	230	1137
Husumgades	—	888	36	»	»	122	17	1	176	43	3	»	»	2	»	1	8	11	1	»	1	105	175	889
Jagtvejens	—	930	63	3	1	116	37	»	220	84	»	»	1	2	1	2	4	24	»	»	2	116	236	914
Hans Tavsens Gades	—	1355	74	»	2	192	18	2	288	98	»	1	9	2	1	3	7	19	5	1	6	157	309	1334
Hellig Kors Kirkes	—	1449	106	1	»	201	41	5	354	88	»	»	2	»	»	12	»	38	8	»	6	211	365	1438
Kapelvejens	—	847	48	»	»	111	23	1	183	64	»	»	4	3	»	7	»	18	3	»	2	93	194	836
Sct. Hans Gades	—	1031	81	4	2	106	33	2	228	95	»	»	5	3	»	6	2	26	2	»	9	176	328	931
Nørre Allés	—	992	98	2	»	111	14	5	230	106	11	1	7	2	»	16	5	24	5	»	3	125	303	919
Sjællandsgades	—	1050	91	3	»	145	23	4	266	56	5	2	10	1	2	7	»	19	»	»	3	130	233	1083
Charlottegades	—	1015	78	2	»	137	9	4	230	40	»	»	1	3	1	21	»	15	2	1	3	130	217	1028
Stevnsgades	—	1435	64	7	»	235	18	5	329	95	»	»	2	2	»	12	»	13	3	»	5	208	340	1424
Raadmandsgades	—	1053	47	4	»	156	22	1	230	45	6	»	1	1	»	1	»	15	»	»	4	109	182	1101
Bispebjerg	—	1186	75	2	2	152	25	7	263	75	»	8	1	»	1	11	»	35	1	»	6	150	288	1161
Ryesgades	—	1594	126	1	»	242	24	»	393	82	»	5	3	»	2	8	»	41	1	»	7	218	367	1620
Østerfarimagsgades	—	1238	41	14	2	141	17	5	220	77	3	»	5	»	»	39	8	21	4	»	1	119	277	1181
Holsteinsgades	—	1624	71	4	1	199	21	6	302	65	»	»	2	3	1	24	1	39	5	»	6	209	355	1571
Randersgades	—	1062	65	1	»	145	9	1	221	59	»	»	3	»	»	3	»	16	1	»	1	144	227	1056
Vibenshus	—	1636	58	1	1	220	39	5	324	63	»	»	»	»	6	51	2	44	7	»	6	224	403	1557
Østre Gasværk	—	1145	86	1	»	167	15	6	275	122	5	»	2	»	1	4	2	34	»	»	3	112	285	1135
Vognmandsmarkens	—	1727	73	4	»	266	20	»	363	112	»	»	1	2	»	18	»	31	1	1	2	156	327	1763
Maria Kirkepl. (Værnesk.)		375	166	3	»	5	6	»	180	7	»	»	1	»	»	17	1	12	»	»	2	65	105	450
Forchhammersv. (Mlmsk)		365	114	13	»	»	2	»	129	»	12	»	»	»	»	»	»	»	»	»	»	109	121	373
		56653	5661	218	25	7712	1257	139	15012	5661	122	43	170	64	25	700	73	1190	84	7	173	7053	15365	56300

IX. Udskrevne i Aarets Løb.

Udskrevne.	Afgangsklasse.		7de Kl.				6te Kl.				5te Kl.				4de Kl.				3die Kl.				Realklasse.		Mellemskoleklasse.				Værneklasse.		Talt.		Sum
			Normalklasse.		Hjælpeklasse.		Normalklasse.		Hjælpeklasse.		Normalklasse.		Hjælpeklasse.		Normalklasse.		Hjælpeklasse.		Normalklasse.		Hjælpeklasse.				Med Eksamen.		Uden Eksamen.						
	Drenge.	Piger.	Drenge.	Piger.	Drenge.	Piger.	Drenge.	Piger.	Drenge.	Piger.	Drenge.	Piger.	Drenge.	Piger.	Drenge.	Piger.	Drenge.	Piger.	Drenge.	Piger.	Drenge.	Piger.	Drenge.	Piger.	Drenge.	Piger.	Drenge.	Piger.	Drenge.	Piger.	Drenge.	Piger.	
Den 1ste Oktober 1918	71	94	787	701	73	128	238	215	23	32	36	23	1	2	1	»	1	1	»	»	»	»	»	4	»	»	18	25	17	9	1266	1234	2500
Den 1ste April 1919	261	387	924	960	105	149	389	379	37	47	85	87	12	8	5	1	»	1	1	»	»	»	133	129	70	85	16	6	26	10	2064	2249	4313
Ifølge Lov af 29/3 1904 § 1, 5. Stk.	3	5	156	109	19	32	4	1	1	1	»	»	»	3	»	»	»	»	»	1	»	»	»	»	»	»	2	2	»	1	185	155	340
Tilsammen	335	486	1867	1770	197	309	631	595	61	80	121	110	13	13	6	1	1	2	1	1	»	»	133	133	70	85	36	33	43	20	3515	3638	7153
I Procent	11,5		50,8		7,1		17,1		2,0		3,2		0,4		0,1		0,0		0,0		»		3,7		2,2		1,0		0,9				

X. Arbejde uden for Hjemmet.

Skolens Navn.	Normalklasser.																Hjælpeklasser.												7de—4de Kl.			7de—5te Kl.			Samtlige Klasser.					
	Afgkl.		7de Kl.		6te Kl.		5te Kl.		4de Kl.		3die Kl.		2den Kl.		1ste Kl.		7de Kl.		6te Kl.		5te Kl.		4de Kl.		3die Kl.		2den Kl.		1ste Kl.		Drenge.			Piger.			Drenge.			Piger.		
	Drenge.	Piger.	Drenge.	Piger.	Drenge.	Piger.	Drenge.	Piger.	Drenge.	Piger.	Drenge.	Piger.	Drenge.	Piger.	Drenge.	Piger.	Drenge.	Piger.	Drenge.	Piger.	Drenge.	Piger.	Drenge.	Piger.	Drenge.	Piger.	Drenge.	Piger.	Drenge.	Piger.	Elevantal.	Antal arbejdende.	pCt.	Elevantal.	Antal arbejdende.	pCt.	Elevantal.	Antal arbejdende.	pCt.	Elevantal.	Antal arbejdende.	pCt.
1. Hindegades Skole	»	»	71,4	40,0	74,2	50,0	48,8	38,6	26,5	17,5	9,8	4,6	6,2	»	»	»	90,9	66,7	71,4	»	»	23,8	»	27,8	13,6	26,4	»	»	«	»	257	143	55,6	159	67	42.1	522	159	30,5	501	91	18, 2
2. Sølvgades —	»	»	55,1	12,9	42,9	15,6	24,9	12,2	21,7	3,4	7,0	1,5	»	»	»	»	53,8	57,1	61,1	20,0	17,6	»	33,3	7,1	11,8	»	»	»	»	»	338	121	35,8	179	31	17,3	554	127	22,9	506	37	7,3
3. Suhmsgades —	»	»	»	31,3	66,7	54,3	56,8	38,6	25,0	9,4	7,8	7,5	»	»	»	»	»	»	»	»	20,0	30,0	21,1	»	»	20,0	»	»	»	»	166	74	44,6	126	53	42,1	320	78	24,4	408	62	15,2
4. Larslejstrædes —	»	»	79,5	50,0	71,2	40,8	53,3	27,0	12,7	9,7	7,7	3,3	8,5	»	»	»	»	»	»	53,8	50,0	23,1	»	»	»	»	»	»	»	»	220	114	51,8	204	76	37,3	426	124	29,1	531	84	15,8
5. Nansensgades —	»	15,0	52,3	11,1	28,6	14,8	30,6	7,8	15,3	3,2	3,4	1,6	1,8	15,4	»	»	»	»	»	»	66,7	»	12,5	»	»	»	»	»	»	»	239	75	31,4	145	16	11,0	450	78	17,3	459	37	8,1
6. Vestervoldgades —	»	»	30,8	7,4	37,7	7,4	23,1	8,2	23,0	5,6	2,2	»	»	»	»	»	»	»	18,8	38,5	»	22,2	10,5	»	»	»	»	»	»	»	»	299	76	25,4	180	21	11,7	599	78	13,0	624	26	4,2
7. Prinsessegades —	49,2	»	65,2	»	53,8	»	35,4	»	15,8	»	»	»	»	»	»	»	»	»	»	»	»	»	9,1	»	»	»	»	»	»	»	266	93	35,0	»	»	»	598	99	16,6	»	»	»
8. Dronningensgades —	»	21,4	»	60,5	»	47,2	»	20,2	»	16,4	»	»	»	»	»	»	»	21,1	»	33,3	»	18,6	»	9,1	»	»	»	6,7	»	»	»	»	»	319	103	32,3	»	»	»	800	129	16,1
9. Baadsmandsstrædes —	»	»	68,2	16,0	50,0	3,7	40,0	3,2	13,2	»	»	2,3	»	»	»	»	47,1	»	83,3	»	33,3	»	»	»	»	»	»	»	»	»	236	91	38,6	83	6	7,2	436	91	20,9	285	7	2,5
10. Øresundsvejens —	48,0	»	29,4	»	40,5	»	24,1	»	8,3	»	»	»	»	»	»	»	»	»	42,1	»	19,4	»	»	»	5,3	»	»	»	»	»	422	112	26 5	»	»	»	918	125	13,6	»	»	»
11. Frankrigsgades —	»	16,7	»	21,7	»	24,8	»	6,1	»	3,1	»	»	»	»	»	»	»	»	»	11,1	»	7,7	»	»	»	»	»	»	»	»	327	51	15,6	»	»	»	896	58	6,5
12. Østerrigsgades —	»	16,0	47,0	23,7	54,7	34,4	23,2	10,4	5,2	»	»	»	»	»	»	»	»	»	»	»	»	»	»	»	»	»	»	»	»	289	84	29,0	216	45	20,8	653	84	12,9	729	49	6,9
13. Lergravsvejens —	»	»	60,9	15,4	45,6	18,7	19,8	13,1	1,8	3,5	»	»	»	»	»	»	»	35,7	42,4	41,7	»	16,0	7,7	»	»	»	»	»	»	»	327	86	23,2	267	49	18,4	600	86	14,3	502	51	10,2
14. Sundbyøster —	»	16,7	49,0	9,4	35,6	8,2	12,5	3,0	»	»	1,1	»	»	»	»	»	63,2	41,7	»	»	»	»	»	»	»	»	»	»	»	»	338	70	20,7	229	17	7,4	644	71	11,0	580	21	3,6
15. Sundbyvester —	»	»	57,7	»	46.7	12,1	19,4	6,7	16,3	1,2	1,2	»	»	1,8	»	»	»	»	»	»	10,5	»	36,4	4,5	»	»	28,6	»	»	»	234	61	26,1	93	8	8,6	549	62	11,8	401	13	3,2
16. Sundholm —	61,1	5,0	55,8	24,1	41,5	18,4	27,1	7.3	2,1	»	4,0	5,2	3,3	5,6	0,8	»	»	»	48,1	31,6	»	»	»	84,0	»	»	»	»	»	»	351	104	29,6	281	48	17,1	712	144	20,2	832	60	7,2
17. Tietgensgades —	»	»	73,2	35,9	60,8	44,1	42,4	20,0	22,4	10,9	4,5	1,4	»	»	»	»	40,0	56,3	»	37,5	»	12.5	12,5	»	»	»	»	»	»	»	283	126	44,5	248	79	31,9	525	129	24,6	609	90	14,8
18. Gasværksvejens —	71,4	»	49,0	18,4	33,8	10 3	22,0	8,7	4,4	1,1	6,5	4,8	4,0	»	»	»	»	53,3	»	»	45,0	»	»	»	»	»	»	»	»	318	80	25,2	213	30	14,1	637	100	25,2	621	35	5,6
19. Oehlenschlägersgades —	»	»	58,6	33,3	71,0	50,0	36 2	23,1	22,9	3,6	4,9	2,5	»	1,2	»	»	70,6	»	»	»	»	»	»	»	»	»	»	»	»	»	256	118	46,1	157	57	36,3	566	122	21,6	546	63	11,5
20. Haderslevgades —	36,8	12,0	44,7	7,6	30,8	3,8	46,0	11,2	12,4	5,2	»	»	»	»	»	»	»	»	»	»	»	»	»	5,6	»	»	»	»	»	»	307	94	30.6	207	17	8,1	683	101	14,8	748	28	3.7
21. Matthæusgades —	33,3	5,0	51,1	13,6	44,4	14,8	23,8	12.8	4,8	6,8	2,4	»	»	2,6	»	»	»	»	»	»	»	»	5,0	»	»	»	»	»	»	285	79	27,7	231	28	12,1	610	88	14.4	570	36	6,3
22. Enghavevejens —	»	»	83,9	35,6	60,0	50,7	45,5	27,0	16,7	5,1	»	»	»	»	»	»	»	52,6	65,4	44,4	15,0	»	33,8	»	»	»	»	»	»	»	352	151	42,9	272	103	37,9	744	151	20,3	664	108	16,3
23. Enghaveplads —	»	»	68,8	39,1	57,5	19,1	34,7	15,7	9,0	6,3	1,3	1,5	»	»	»	»	»	52,2	20,0	»	36,0	»	4,0	11,1	2,4	13,3	»	»	»	»	302	98	32,5	182	44	24.2	589	100	17,0	647	54	8,3
24. Ny Carlsbergvejens —	»	»	72,4	19,2	69,6	32,5	41,8	15,7	5,9	»	»	»	1,4	2,7	»	»	68,4	»	»	18,8	42,9	18,2	»	2,0	»	»	»	»	»	»	384	175	45.6	275	59	21,5	706	176	24,9	807	62	7,7
25. Valby —	50,0	»	57,6	31,0	51,8	17,2	20,7	7,8	12,7	5,5	»	»	»	»	»	»	»	»	»	»	43,8	»	»	12,5	»	»	»	»	»	»	310	98	31,6	250	36	14,4	610	109	17,9	640	44	6,9
26. Vigerslev —	»	»	33,9	8,9	27,2	11,2	15,7	7.1	7,8	1,8	1,7	»	»	»	»	»	»	10,0	28,6	»	»	»	»	»	»	»	»	»	»	356	71	19,9	253	23	9,1	738	73	19,9	740	25	3,4
27. Brønshøj —	11,1	»	36,0	17,3	27,6	10,4	13,7	8,2	4,3	4,3	1,0	»	»	»	»	1,4	»	»	»	»	»	»	»	»	»	»	»	»	»	»	337	57	16,9	216	24	11,1	602	59	9,8	549	29	5,3
28. Frederikssundsvejens —	»	»	68,0	15,6	38,0	20,8	25,0	7,2	9,1	»	»	»	»	»	»	»	»	»	33,3	»	8,8	15,8	9,5	5,9	»	»	»	»	»	»	289	71	24,6	233	30	12,9	575	71	12,4	638	31	4,9
29. Hillerødgades —	29,6	»	40,0	»	16.7	27,7	11,6	»	14,1	3,5	2,3	»	»	»	»	»	»	»	»	»	»	»	»	»	»	»	»	»	»	260	48	18,5	174	13	7,5	577	58	10,1	560	15	2,7
30. Husumgades —	»	»	36,0	15,8	50,0	15,0	10,8	3.6	16,9	6,0	6,2	»	»	»	»	»	»	»	»	»	»	»	»	»	»	»	»	»	»	170	37	21,8	143	12	8.4	382	42	11.0	507	17	3,4
31. Jagtvejens —	»	»	70,0	29,4	62.5	21,7	40,3	14,3	4,5	7,5	»	»	»	»	»	»	»	»	53,3	37,5	27,8	6,1	»	13,6	»	»	»	»	»	»	228	71	32,0	155	31	20,0	473	71	15,0	441	39	8,8
32. Hans Tavsens Gades —	»	»	62,1	36,0	66,7	53,3	41,9	22,9	1,8	6,5	»	»	»	»	»	»	»	58,8	88,9	»	22,7	36.4	»	5,6	»	»	»	»	»	»	317	123	38,8	222	86	38,7	665	123	18,5	669	93	13,9
33. Hellig Kors Kirkes —	»	»	74,1	30,4	61,5	37,8	40,4	29,7	5,4	4,1	»	»	»	»	»	»	66,7	66,7	66,7	50,0	12,5	41,2	»	12,5	»	»	»	»	»	»	373	143	38,3	251	94	37,5	715	143	20,0	723	101	14,0
34. Kapelvejens —	»	»	50,0	7,4	38,8	11,5	21,0	9,1	9,4	8,2	»	»	»	»	»	»	»	»	»	»	»	»	»	»	»	»	»	»	»	175	44	25,1	134	13	9,7	350	44	12,6	486	18	3,7
35. Sct. Hans Gades —	»	12,5	78,8	33,3	71,2	29,4	46,2	12,5	24,5	7,4	3,3	3,1	»	»	»	»	31,8	5,9	54,5	28,6	33,8	29,4	»	16,7	16,7	»	»	»	»	»	257	116	45,1	165	37	22,4	474	120	25,3	457	49	10,7
36. Nørre Allès —	»	»	21,1	9,4	32,4	12,2	25,4	9,3	18,9	12,7	3,5	»	7,8	2,0	3,7	4,1	»	»	»	25,0	68,8	30,0	»	»	»	»	»	11,1	»	»	205	56	27.3	171	24	14,0	501	65	13,0	418	35	8,4
37. Sjællandsgades —	»	»	74,4	36,4	51,4	23,9	48,5	14,3	10,3	10,0	5,7	4,5	»	3,3	»	»	»	»	50,0	»	»	6,3	»	»	»	»	»	»	»	»	259	112	43,2	205	47	22,9	593	116	19,6	490	59	12,0
38. Charlottegades —	28,6	»	37,0	17,0	24,5	3,5	7,4	»	8,8	3,5	6,7	3,2	»	»	»	»	»	»	»	»	»	»	»	»	»	»	»	»	»	262	45	17,2	170	10	5,9	473	55	11,6	555	14	2,5
39. Stevnsgade —	40,9	12,5	57,1	14,3	59,3	23,0	28.6	6,3	3,2	0,9	»	»	»	»	»	»	33,3	»	47,4	18,8	36,8	»	»	»	7,1	»	»	»	»	»	338	98	29,0	194	26	13,4	739	107	14,5	685	30	4.4
40. Raadmandsgades —	»	»	65,4	23,1	55,6	35,3	30,6	8,2	10,3	7,0	»	»	5,2	»	»	»	»	»	»	»	»	»	14,3	9,1	»	»	»	»	»	»	246	78	31,7	155	35	22,6	603	82	13,6	498	42	8,4
41. Bispebjerg —	»	»	53,3	25,0	42,9	24,5	22,3	9,4	8,2	1,5	2,9	»	»	»	»	»	8,3	»	38,1	27,3	»	»	11,8	»	»	»	»	»	»	»	341	89	26,1	219	35	16,0	614	92	15,0	547	36	6,6
42. Ryesgades —	21,4	10,3	49,0	36,7	55,1	37,1	48,3	30,9	15,6	9,2	»	»	»	»	»	»	85,7	62,5	76,9	44,4	63,2	46,7	18,8	12,6	»	»	»	»	»	»	370	157	42,2	278	103	37,1	779	163	20,9	841	117	13,9
43. Øster Farimagsgades —	»	»	37,5	19,0	31,3	4,4	11,6	2,2	7,1	»	»	»	»	»	»	»	»	»	»	»	»	»	»	»	»	»	»	»	»	312	54	17,3	178	12	6,7	700	54	7,7	481	12	2,5
44. Holsteinsgades —	22,2	4,0	65,5	29,0	47,8	22,2	29,2	11.1	2,0	1,0	»	»	»	»	»	»	53,8	»	40,0	»	22,7	16,0	»	»	»	»	»	»	»	»	406	129	31,8	258	49	19,0	818	135	16,5	753	51	6,8
45. Randersgades —	»	»	83,0	52,6	50,0	19,8	24,2	14,8	»	»	»	»	»	»	»	»	78,6	55,6	»	26,7	»	»	»	»	»	»	»	»	»	»	248	94	37,9	204	58	28,4	451	94	20,8	605	58	9,6
46. Vibenshus —	»	4,8	38,7	7,5	23,7	4,1	15,7	3,8	6,8	5,0	4,4	2,1	»	»	»	»	»	»	»	»	»	»	»	»	»	»	»	»	»	»	392	80	20,4	298	14	4,7	703	84	11,9	854	23	2,7
47. Østre Gasværk —	»	»	69,0	31,0	69,1	37,0	36,5	8,8	11,6	7,4	5,6	»	»	»	»	»	73,3	33,3	47,1	38,9	20,0	22,2	20,0	»	»	»	»	»	»	»	272	111	40,8	202	51	25,2	644	116	18,0	491	56	11,4
48. Vognmandsmarkens —	»	»	77,6	20,0	54,1	22,2	43,1	14,9	8,3	5,8	»	»	»	»	»	»	»	»	47,4	16,7	28,6	»	11,1	13,0	»	»	»	»	»	»	436	165	37,8	294	54	18,4	885	165	18,6	878	64	7,3
49. Maria Kirkepl. (Værnesk.)	»	»	»	»	»	»	»	»	»	»	»	»	»	»	»	»	»	»	»	»	»	»	»	»	»	»	»	»	»	102	44	43,1	13	3	23,1	288	53	18,4	162	17	10,5
50. Forchhmmv. (Mellemsk.)	»	»	»	»	»	»	»	»	»	»	»	»	»	»	»	»	»	»	»	»	»	»	»	»	»	»	»	»	»	»	»	»	»	»	373	»	»	»	»	»
Samtlige Skoler	37,5	9,0	55,6	23,1	47,8	24,6	29,7	12,1	10,5	4,8	2,1	0,9	0,7	0,7	0,1	0,1	60,3	42,9	49,6	26,5	30,9	19,8	9,5	7,9	6,3	2,4	»	1,6	»	»	13730	4416	32,1	9628	1928	20,0	28366	4667	16,5	27934	2276	8,1

I Værneklasserne arbejder desuden: 6te Kl. 62,6 Dr. og 0,0 Pg.; 5te Kl. 74,3 Dr. og 0,0 Pg.; 4de Kl. 21,8 Dr. og 12,5 Pg.; 3die Kl. 16,1 Dr. og 17,9 Pg.; 2den Kl. 0,0 Dr. og 8,3 Pg.

I Tunghøreklasserne » » 6te Kl. 100,0 Dr. og 20,0 Pg.; 5te Kl. 0,0 Dr, og 25,0 Pg.; 4de Kl. 22,2 Dr. 0,0 Pg.; 3die Kl. 0,0 Dr. og 11,1 Pg.

XI. Forsømmelser.

Skolens Navn.	Elevernes Antal i Gennemsnit maanedlig.	Antal Læsedage. fra 1/4 1918—31/3 1919	Forsømte Dage.				For hver Elev.				Mulkterede Dage.	Mulkternes Beløb.
			Paa Grund af Sygdom.	Af anden lovlig Grund.	Uden lovlig Grund.	I alt.	Paa Grund af Sygdom.	Af anden lovlig Grund	Uden lovlig Grund.	I alt.		
												Kr. Ø.
Hindegades Skole	1077,1	191	11553	992	1373	13918	10,726	0,921	1,275	12,922	800	135.28
Sølvgades —	1108,3	189	10613	659	943	12215	9,576	0,594	0,851	11,021	587	69.92
Suhmsgades —	670,3	193	8848	540	1844	11232	13,200	0,806	2.751	16,757	879	197.36
Larslejstrædes —	800,0	193	11434	698	1449	13581	14,292	0,873	1,811	16,976	720	128.24
Nansensgades —	915,7	193	8905	356	520	9781	9,725	0,389	0,568	10,681	156	17.76
Vestervoldgades —	1249,3	193	15275	399	1098	16772	12,227	0,319	0,879	13,425	615	74.64
Prinsessegades —	6015,0	185	6086	120	334	6540	10,118	0,200	0,555	10,873	252	9.68
Dronningensgades — ...	822,0	183	11854	386	549	12789	14,421	0,470	0,667	15,558	267	36.00
Baadsmandsstrædes —	7525,0	179	7924	410	1031	9365	10,530	0,545	1,370	12,445	487	95.04
Øresundsvejens —	1016,0	193	9578	546	833	10957	9,427	0,527	0,820	10,784	410	90.40
Frankrigsgades —	953,8	191	11894	637	585	13116	12,470	0,668	0,613	13,751	400	116.24
Østerrigsgades —	1581,8	182	15970	676	665	17311	10,096	0,427	0,421	10,944	332	36.64
Lergravsvejens —	1115,0	127	10646	683	608	11937	9,548	0,613	0,545	10,706	379	46.24
Sundbyøster —	1318,9	192	15107	1052	1131	17290	11,454	0,798	0,857	13,109	587	106.72
Sundbyvester —	947,8	127	8976	280	934	10190	9,470	0,295	0,985	10,750	930	161.92
Sundholm —	1873,0	193	18960	1020	1481	21461	10,123	0,545	0,790	11,458	700	74.72
Tietgensgades —	1164,5	192	13372	262	1009	14643	11,488	0,225	0,866	12,574	552	82.56
Gasværksvejens —	1284,0	191	14056	368	352	14776	10,947	0,287	0,274	11,508	189	21.04
Oehlenschlägersgades —	1116,0	182	13418	390	775	14583	12,028	0,350	0,694	13,067	550	97.92
Haderslevgades —	1448,0	191	15652	677	824	17153	10,809	0,468	0,569	10,846	131	11.44
Matthæusgades —	1184,0	193	9358	324	598	10280	7,904	0,274	0,505	8,683	255	40.56
Enghavevejens —	1405,3	192	8151	486	795	9432	5,800	0,346	0,566	6,712	274	40.50
Enghaveplads —	1232,0	211	13572	474	915	14961	11,016	0,385	0,743	12,144	137	19.76
Ny Carlsbergvejens —	1506,0	190	12429	826	1900	15155	8,253	0,548	1,262	10,063	874	177.70
Valby —	1285,0	189	11809	1661	506	13976	9,190	1,293	0,394	10,876	324	37.20
Vigerslev —	1495,8	193	11520	1005	570	13095	7,702	0,672	0,381	8,755	46	11.12
Brønshøj —	1179,2	179	13284	692	617	14593	11,265	0,587	0,523	12,375	295	40.08
Frederikssundsvejens —	1211,1	152	4552	352	663	5567	3,759	0,291	0,547	4,597	667	127.68
Hillerødgades —	1078,8	192	10776	658	319	11753	9,989	0,610	0,296	10,895	24	2.24
Husumgades —	906,0	193	8560	441	333	9334	9,448	0,487	0,368	10,303	»	» »
Jagtvejens —	928,5	193	7075	289	518	7882	7,619	0,312	0,558	8,489	315	45.84
Hans Tavsens Gades —	1350,4	184	12956	406	1515	14877	9,594	0,301	1,122	11,017	797	152.88
Hellig Kors Kirkes —	1464,2	193	12289	820	2027	15136	8,392	0,560	1,385	10,337	931	178.92
Kapelvejens —	832,0	193	9927	405	439	10771	11,931	0,487	0,528	12,946	143	12.72
Sct. Hans Gades —	976,3	188	9050	504	985	10539	9,270	0,516	1,009	10,795	581	89.68
Nørre Allés —	959,6	168	9848	529	934	11311	10,263	0,551	0,973	11.787	375	44.60
Sjællandsgades —	1112,0	193	11285	297	766	12348	10,148	0,267	0,689	11,104	380	67.52
Charlottegades —	1050,0	193	9973	805	253	11031	9,498	0,767	0,241	10,506	30	2.40
Stevnsgades —	1424,8	192	15963	473	523	16959	11,204	0,332	0,367	11,903	154	19.60
Raadmandsgades —	1098,5	193	10300	521	718	11539	9,376	0,474	0,654	10,504	282	61.04
Bispebjerg —	1171,4	155	9732	619	1092	11443	8,307	0,528	0,932	9,767	568	89.20
Ryesgades —	1667,5	193	17119	692	1186	18997	10,266	0,415	0,711	11,392	458	81.44
Østerfarimagsgades —	1211,7	190	11137	486	106	11729	9,191	0,401	0,087	9,679	»	» »
Holsteinsgades —	1583,8	190	16799	724	756	18279	10,607	0,457	0,477	11,541	458	93.44
Randersgades —	1085,0	193	11725	519	629	12873	10,806	0,478	0,580	11,864	159	16.48
Vibenshus —	1590,0	188	10588	326	342	11256	6,659	0,205	0,215	7,079	32	2.88
Østre Gasværk —	1160,3	193	10496	438	594	11528	9.046	0,377	0,512	9,935	181	21.36
Vognmandsmarkens —	1779,0	192	15798	1391	496	17685	8,880	0,782	0,279	9,941	»	» »
Sk. paa Maria Kirkepl. (Værnesk.)	468,7	192	6856	444	1432	8732	14,631	0,947	3,056	18,634	771	148.24
» » Forchhmmv. (Mlmsk.) ...	374,5	192	2610	138	3	2751	6,969	0,368	0,008	7,345	»	» »
Tilsammen ...	69772,8	9312	565658	28896	40868	635422					19434	3234.84
I Gennemsnit pr. Skole ...	1395,5	186,2	11253,0	557,1	817,0	12706,1	9,993	0,501	0,761	11,242	388,1	

Af det i ovenstaaende Tabel anførte Mulktbeløb er 778 Kr. 04 Øre betalt paa Skolerne, 1985 Kr. 23 Øre er inddrevet ved Politiet og 471 Kr. 57 Øre er eftergivet.

XII. Omflytning.

Normalklasser.		Antal den 31te Marts.	Af Antallet den 31te Marts 1919 anbragtes i:										Udskrevne af Skolen		Til Mellemskolen	
			Normalklasse				Hjælpeklasse				Værneklasse					
			højere Trin		samme Trin		højere Trin		samme Trin							
			Antal	pCt.	Antal	pCt.	Antal	pCt.	Antal	pCt.	Antal	pCt.	Antal	pCt.	Antal	pCt.
1ste Klasse.	Drenge	3964	3617	91,2	66	1,7	261	6,6	1	0,0	19	0,5	»	»	»	»
	Piger	3776	3488	92,3	34	0,9	229	6,1	»	»	25	0,7	»	»	»	»
2den Klasse.	Drenge	3797	3479	91,6	99	2,6	216	5,7	»	»	3	0,1	»	»	»	»
	Piger	3546	3288	92,7	113	3,2	143	4,1	»	»	2	0,1	»	»	»	»
3die Klasse.	Drenge	3749	3520	93,9	110	2,9	116	3,1	»	»	2	0,1	1	0,0	»	»
	Piger	3670	3402	92,6	159	4,3	117	3,2	»	»	»		»	»	»	»
4de Klasse.	Drenge	3715	3314	89,3	282	7,6	51	1,4	1	0,0	»	»	4	0,1	63	1,6
	Piger	3876	3467	89,4	307	8,0	59	1,5	»	»	»	»	1	0,0	42	1,1
5te Klasse.	Drenge	3669	2964	80,8	278	7,6	»	»	1	0,0	»	»	85	2,3	341	9,3
	Piger	3733	3024	81,0	277	7,4	2	0,1	»	»	»	»	85	2,3	345	9,2
6te Klasse.	Drenge	2875	2145	74,6	280	9,7	»	»	»	»	»	»	377	13,1	73	2,6
	Piger	2854	2220	77,8	207	7,3	3	0,1	»	»	»	»	375	13,1	49	1,7
7de Klasse.	Drenge	1796	382	21,3	384	21,4	»	»	»	»	»	»	1030	57,3	»	»
	Piger	1821	508	27,9	286	15,7	»	»	»	»	»	»	1026	56,3	1	0,1
Afgangsklasse.	Drenge	267	»	»	3	1,1	»	»	»	»	»	»	264	98,9	»	»
	Piger	390	»	»	3	0,8	»	»	»	»	»	»	387	99,2	»	»
I alt		17506	38818	81,7	2888	6,1	1197	2,5	3	0,0	51	0,1	3635	7,7	914	1,9
Hjælpeklasser. 1ste Klasse.	Drenge	28	8	28,6	»	»	18	64,3	»	»	2	7,1	»	»		
	Piger	41	22	53,7	1	2,4	18	43,9	»	»	»	»	»	»		
2den Klasse.	Drenge	301	4	1,3	132	43,9	137	45,5	10	3,3	18	6,0	»	»		
	Piger	252	3	1,2	112	44,4	116	46,0	7	2,8	14	5,6	»	»		
3die Klasse.	Drenge	479	2	0,4	86	17,9	331	69,1	52	10,9	8	1,7	»	»		
	Piger	416	1	0,2	89	21,4	304	73,1	15	3,6	7	1,7	»	»		
4de Klasse.	Drenge	476	»	»	43	9,0	397	83,4	33	7,0	3	0,6	»	»		
	Piger	455	3	0,6	64	14,1	373	82,0	14	3,1	»	»	1	0,2		
5te Klasse.	Drenge	453	1	0,2	32	7,1	383	84,5	29	6,4	»	»	8	1,8		
	Piger	474	»	»	31	6,5	407	85,9	27	5,7	»	»	9	1,9		
6te Klasse.	Drenge	411	4	0,9	49	11,9	315	76,7	2	0,6	»	»	41	10,0		
	Piger	441	37	8,4	36	8,2	312	70,7	10	2,3	»	»	46	10,4		
7de Klasse	Drenge	219	»	»	60	27,4	2	0,9	39	17,8	»	»	118	53,9		
	Piger	280	»	»	51	18,2	7	2,5	45	16,1	»	»	177	63,2		
I alt		4726	85	1,8	786	16,6	3120	66,0	283	6,0	52	1,1	400	8,5		

XIII. Skolernes Bogsamlinger og Virksomheden i Sparesagen.

Skolens Navn.	Bogsamlingerne.		Sparekasserne.		
	Antal Bøger	Elevernes Bidrag	Skolesparekasserne. 1/4 18—31/8 19	Sparere.	Salg af Sparemærker.
		Kr. Ø.	Kr. Ø.		Kr. Ø.
Hindegades Skole	1400	«	»	»	200.00
Sølvgades —	1590	175.71	»	»	»
Suhmsgades —	1687	21.05	»	»	150.00
Larslejstrædes —	1960	140 26	»	502	5139.00
Nansensgades —	1680	99.44	»	»	410.74
Vestervoldgades —	1325	117.70	»	»	147.00
Prinsessegades —	847	56.10	2563.81	288	»
Dronningensgades —	1234	75.73	»	»	400.00
Baadsmandsstrædes —	2501	65.55	2914.56	370	»
Øresundsvejens —	998	16.48	»	»	428.00
Frankrigsgades —	1187	70.23	»	»	550.00
Østerrigsgades —	1050	146 32	»	»	1750.00
Lergravsvejens —	426	86.30	»	»	750 00
Sundbyøster —	900	71.14	»	»	764.00
Sundbyvester —	462	61.49	»	»	1300 00
Sundholm —	1788	157.08	»	»	2400.00
Tietgensgades —	1401	111.97	»	»	640.00
Gasværksvejens —	2034	112.20	»	»	90.00
Oehlenschlägersgades —	1647	127.72	3389.00	416	»
Haderslevgades —	284	81.10	»	»	96.00
Matthæusgades —	1418	160.77	»	»	2256.00
Enghavevejens —	931	29 96	»	»	520.00
Enghaveplads —	1548	119.84	»	»	1000.00
Ny Carlsbergvejens —	1173	174.66	»	»	»
Valby —	1500	66.02	»	»	533.00
Vigerslev —	1129	87.83	»	»	1390.00
Brønshøj —	1267	94.83	8804.63	692	»
Frederikssundsvejens —	1177	»	»	»	1160.00
Hillerødgades —	605	70 93	»	»	280.00
Husumgades —	1608	50.82	»	»	800.00
Jagtvejens —	1536	162.85	»	»	530 00
Hans Tavsens Gades —	1460	185.10	»	»	650.00
Hellig Kors Kirkes —	1555	215.81	»	»	634.18
Kapelvejens —	1376	98.55	»	»	506.00
Sct. Hans Gades —	2346	99 87	»	»	1200.00
Nørre Allés —	2274	85 83	»	»	250.00
Sjællandsgades —	2210	46.72	»	»	648.00
Charlottegades —	1946	10.78	»	»	120.00
Stevnsgades —	1126	118.11	»	»	1630.00
Raadmandsgades —	1267	38.10	»	»	825.00
Bispebjerg —	1333	98.50	»	»	1630.00
Ryesgades —	849	55.32	»	»	1605.00
Østerfarimagsgades —	2046	100.03	»	»	1050.00
Holsteinsgades —	1215	184.10	»	»	1732.00
Randersgades —	1805	174.10	»	»	1378.62
Vibenshus —	1922	113 05	»	»	800.00
Østre Gasværk —	1601	111.47	»	»	1153.32
Vognmandsmarkens —	247	56.10	»	»	770.00
Skolen paa Maria Kirkeplads (Værneskole)	416	12.28	»	»	238.00
» » Forchhammersvej (Mellemskole)	450	78.00	»	»	»
Samtlige Skoler..	67737	4693.90	17672.00	2268	40503.86

XIV. Specialia, vedkommende de enkelte Skoler.

1. Kommuneskolen i Hindegade.

Skolekommissionen:

Sognepræst ved St. Pouls Kirke F. E. Lundsgaard, beskikket af Undervisningsministeriet.
Borgerrepræsentant, Fru Marie Lassen, valgt af Borgerrepræsentationen.
Dr. med. J. Carlsen, valgt af Skoledirektionen.

Skolens Inspektør: L. Wiggers.
Viceinspektøren: A. Andersen.
Viceinspektricen: Frk. Bl. Mathiesen.

Skolelægen: Stabslæge H. Arendrup.

Antal af Elever i Aarets Løb samt disses Fordeling i Klasserne.

Skolen talte 31te Marts 1918	1108	Elever,	hvoraf	585	Drenge	og	523	Piger.
Tilgangen i Aarets Løb har været	205	— ,	—	87	—	-	118	—
Afgangen i Aarets Løb har været	290	— ,	—	150	—	-	140	—
Skolen talte ved Aarets Udgang, 31te Marts 1919	1123	— ,	—	522	—	-	501	—

Eleverne var ved Aarets Udgang fordelt i 42 Klasser, af hvilke 21 var Drengeklasser, 20 Pigeklasser og 1 blandet Klasse.

42 Klasser i Hovedskolen. (20 Kl. i Sølvgades Skole, 21 Kl. i Farimagsg. Skole, 1 Kl. i Suhmsg. Skoles Pavilloner).

I *Lærerpersonalet* er der sket følgende Forandringer:

Den 1. April 1918 fik Frk. A. Berg Afsked efter Ansøgning. Samme Dato overtog Frk. Algreen-Ussing 7 Gymnastiktimer, men opgav dem igen, hvorefter de fordeltes mellem Frk. A. M. Engell og Frk. H. Møller. — Frk. I. Lennholm fik den 1. April 29 Timer her ved Skolen og beholdt 7 Timer ved Prinsessegades Skole.

Foruden Inspektøren, Viceinspektøren og Viceinspektricen underviser følgende Lærere og Lærerinder:

1. L. Hansen. 2. Skrivelærer C. Hoffmann. 3. A. P. Bruun. 4. S. Hansen. 5. M. Bæksted. 6. R. Christiansen. 7. Victor Larsen. 8. Tegnelærer J. Brighel. 9. E. Erslev. 10. G. Jacobsen. 11. V. Andersen. 12. Gymnastiklærer C. Sørensen. 13. Sanglærer J. Madsen. 14. L. Petersen. 15. Gymnastiklærer Ax. Byrval. 16. Sanglærer G. Kongsbo. 17. I. C. Starklint. 18. V. Møller. 19. Fru L. Bang. 20. Frk. C. Richter. 21. Frk. S. Olsen. 22. Frk. M. Sørensen. 23. Frk. J. Rowland. 24. Frk. S. Rasmussen. 25. Frk. M. Willer. 26. Gymnastiklærerinde, Frk. M. Fuglsang. 27. Frk. M. Jensen. 28. Frk. I. Lennholm. 29. Fru M. Nielsen. 30. Haandgerningslærerinde, Frk. E. Larsen. 31. Fru A. Jacobsen. 32. Frk. P. Petersen. 33. Fru B. Haunstrup Clemmensen. 34. Frk. E. E. Danholt. 35. Frk. A. Aagaard. 36. Frk. A. Galatius. 37. Fru A. Funck. 38. Frk. A. M. Engell.

2. Kommuneskolen i Sølvgade.

Skolekommissionen:

Sognepræst ved Garnisons Kirke Olfert Ricard, beskikket af Undervisningsministeriet.
Borgerrepræsentant, Detailhandler C. F. Sørensen, valgt af Borgerrepræsentationen.
Boghandler, cand. theol. Ove Tryde, valgt af Skoledirektionen.
Skolens Inspektør: Kristen Kehler.
Viceinspektøren: V. E. Herlev.
Viceinspektricen: Frk. B. A. Hubert.
Skolelægen: Stabslæge H. Arendrup.

Antal af Elever i Aarets Løb samt disses Fordeling i Klasserne.

Skolen talte 31te Marts 1918	1122	Elever,	hvoraf	586	Drenge	og	536	Piger.
Tilgangen i Aarets Løb har været	232	— ,	—	125	—	-	107	—
Afgangen i Aarets Løb har været	294	— ,	—	157	—	-	137	—
Skolen talte ved Aarets Udgang, 31te Marts 1919	1060	— ,	—	554	—	-	506	—

Eleverne var ved Aarets Udgang fordelt i 40 Klasser, af hvilke 21 var Drengeklasser, 18 Pigeklasser og 1 blandet Klasse.

40 Klasser i Hovedskolen.

I *Lærerpersonalet* er der sket følgende Forandringer:

Den 1. April overflyttedes Gymnastiklærer E. Parner til Kapelvejens Skole, og hans 36 Timer fordeltes til H. E. Pedersen, S. F. Thorborg, Asbj. Uhrskov og Frk. H. Møller, der alle i Forvejen havde Timer her ved Skolen; fra s. D. overflyttedes C. P. Ulrichsen fra Nansensgades Skole og Aage Madsen fra Suhmsgades Skole hertil med hver 27 Timer, Madsen beholdt tillige 6 ugentlige Timer ved sin gamle Skole. Den 1. Juni opgav Gymnastiklærerinde Frk. S. Algreen-Ussing sine 7 Timer her; de overdroges til Frk. H. Møller, som derved opnaaede fuldt Timetal. Den 1. August forflyttedes Skolebetjent Chr. Christensen efter eget Ønske til den nye Skole paa Lergravsvejen, og til hans Efterfølger udnævntes forhv. Politibetjent R. J. Løber. Den 19. Oktober døde C. C. S. Christiansen; af de derved ledigblevne 36 Timer fik Ulrichsen 9 og Madsen 3, hvorved de begge opnaaede fuldt Timetal; de resterende 24 læstes som vakante Timer Skoleaaret ud.

Foruden Inspektøren, Viceinspektøren og Viceinspektricen underviser følgende Lærere og Lærerinder:

1. F. Bendz. 2. Gabriel Jensen. 3. H. C. L. Alstrup. 4. J. J. Jensen. 5. Sanglærer O. E. A. Diderichsen. 6. Gymnastiklærer T. K. F. Sørensen. 7. Gymnastiklærer A. A. J. A. Byrval. 8. H. J. Hansen. 9. Tegnelærer A. B. Lange. 10. Th. Jensen-Hald. 11. I. A. Kristiansen. 12. C. P. Ulrichsen. 13. H. E. Pedersen. 14. S. F. Thorborg. 15. Asbj. Uhrskov. 16. Aage Madsen. 17. Frk. M. Jørgensen. 18. Fru A. T. J. K. Helsing. 19. Frk. K. N. Laursen. 20. Frk. A. A. Andersen. 21. Frk. A. C. C. Smith. 22. Fru I. M. Alstrup. 23. Fru Thyra Ph. K. Mortensen. 24. Gymnastiklærerinde, Fru B. E. M. Janniche. 25. Gymnastiklærerinde, Frk. M. Fuglsang. 26. Frk. A. G. A. Schiøtz. 27. Frk. I. Cadovius. 28. Frk. O. M. Nielsen. 29. Frk. E. J. Nielsen. 30. Frk. C. Egesborg. 31. Sanglærerinde, Frk. I. E. M. Schjøttz. 32. Frk. A. S. H. Anthon. 33. Frk. I. M. Holst. 34. Frk. H. Møller.

3. Kommuneskolen i Suhmsgade (Barakkerne Østervoldgade).

Skolekommissionen:

Sognepræst ved Trinitatis Kirke Eduard Geismar, beskikket af Undervisningsministeriet.
Borgerrepræsentant, Fru G. Welding, valgt af Borgerrepræsentationen.
Fhv. Skriftstøber G. Fries, valgt af Skoledirektionen.
Skolens Inspektør: Frk. Lili Sandholt.
Viceinspektøren: J. A. Henriksen.
Viceinspektricen: Frk. O. Christensen.
Skolelægen: Overlæge Edv. Ravn.

Antal af Elever i Aarets Løb samt disses Fordeling i Klasserne.

Skolen talte 31te Marts 1918	779	Elever,	hvoraf	364	Drenge	og	415	Piger.
Tilgangen i Aarets Løb har været	195	— ,	—	84	—	-	111	—
Afgangen i Aarets Løb har været	246	— ,	—	128	—	-	118	—
Skolen talte ved Aarets Udgang, 31te Marts 1919	728	— ,	—	320	—	-	408	—

Eleverne var ved Aarets Udgang fordelt i 30 Klasser, af hvilke 10 var Drengeklasser, 16 Pigeklasser og 4 blandede Klasser.

30 Klasser i Hovedskolen.

I *Lærerpersonalet* er der sket følgende Forandringer:

Den 1. April 1918 forlod Sanglærer L. Lundegaard Skolen, idet han modtog Timer ved Larslejstrædes og Vognmandsmarkens Skoler. Som fast Vikar ved Skolen ansattes i April Maaned Frk. E. Gullach Jensen og Frk. I. Abrahamsen, i Maj Maaned Frk. G. Folke og i Juni Maaned Alfred Lund. Den 1. August forlod R. L. Sewerin Skolen for at tiltræde Posten som Inspektør ved Sundbyvester Skole, og Frk. P. Brodersen forflyttedes fra Dronningensgades Skole her til Skolen og overtog de ledigblevne Timer.

Foruden Inspektøren, Viceinspektøren og Viceinspektricen underviser følgende Lærere og Lærerinder:

1. Sanglærer N. Kanneworff. 2. Fr. Andersen. 3. Hother Petersen. 4. Gymnastiklærer H. C. Gietting. 5. Tegnelærer V. Lund. 6. Soph. Køhl. 7. A. Schultz. 8. J. Baunøe. 9. Sanglærer C. Fremming. 10. A. S. Ebbe. 11. Poul Hansen. 12. E. Ruhse. 13. A. Madsen. 14. Frk. E. Rasmussen. 15. Frk. S. Olsen. 16. Frk. M. Nielsen. 17. Frk. F. Foersom. 18. Frk. E. Lumenholt. 19. Gymnastiklærerinde, Fru Lyhne Thomsen. 20. Fru H. Selchau. 21. Frk. V. Hammer. 22. Fru A. Petersen. 23. Fru A. Jørgensen. 24. Frk. J. Bittmann. 25. Fru E. Andersen. 26. Frk. L. Simested. 27. Husgerninglærerinde, Fru A. Herlin Ludvigsen. 28. Gymnastiklærerinde, Frk. M. Engell.

4. Kommuneskolen i Larslejstræde.

Skolekommissionen:

2. residerende Kapellan ved Vor Frue Kirke C. H. M. Henriksen, beskikket af Undervisningsministeriet.
Borgerrepræsentant, Kommunelærerinde, Frk. Johanne Blom, valgt af Borgerrepræsentationen.
Overretssagfører Hj. Cortsen, valgt af Skoledirektionen.

Skolens Inspektør: C. H. Stamm.
Viceinspektøren: M. Bartholin Hansen.
Viceinspektricen: Frk. C. Petersen.

Skolelægen: Overlæge, Dr. med. E. Ravn.

Antal af Elever i Aarets Løb samt disses Fordeling i Klasserne.

Skolen talte 31te Marts 1918	1044	Elever,	hvoraf	470	Drenge	og	574	Piger.
Tilgangen i Aarets Løb har været	198	— ,	—	85	—	-	113	—
Afgangen i Aarets Løb har været	285	— ,	—	129	—	-	156	—
Skolen talte ved Aarets Udgang, 31te Marts 1919	957	— ,	—	426	—	-	531	—

Eleverne var ved Aarets Udgang fordelt i 37 Klasser, af hvilke 16 var Drengeklasser og 21 Pigeklasser.

37 Klasser i Hovedskolen.

I *Lærerpersonalet* er der sket følgende Forandringer:

Den 1. April mistede C. L. Kube sine 36 Timer her ved Skolen, men fik Erstatning ved Enghavevejens Skole. Frk. Clara Svendsen døde den 4. April. Hendes 36 Timer tildeltes Frk. Fogh Andersen, og dennes 22 Timer overdroges til Vikaren, Frk. Wacher. Frk. Dabelsteen døde den 10. August. Hendes 26

Timer tildeltes Vikaren, Frk. Rigmor Bruun. Gymnastiklærerinde, Fru Hemmingsen fik efter Ansøgning den 1. Januar 1919 Orlov til 1. Januar 1920. Hendes 24 Timer besørges i dette Tidsrum som »vakante« af Vikar, Frk. Hostrup.

Foruden Inspektøren, Viceinspektøren og Viceinspektricen underviser følgende Lærere og Lærerinder:

1. A. Andersen. 2. Sanglærer P. A. H. Petersen. 3. Soph. Andersen. 4. H. Fang. 5. H. Christensen. 6. Gymnastiklærer J. H. N. Høegh-Nissen. 7. Sløjdlærer J. C. M. Thamdrup. 8. H. Forman. 9. M. Kirkegaard. 10. Jul. Andersen. 11. Sanglærer Lundegaard. 12. Tegnelærer P. Jensen. 13. Fru L. Lindgreen. 14. Frk. M. Hansen. 15. I. Lønberg. 16. Frk. E. Bigandt. 17. Frk. L. Rohde. 18. Frk. J. Jessen. 19. Frk. K. Andersen. 20. Frk. S. Klint. 21. Frk. E. Larsen. 22. Frk. J. Johansen. 23. Frk. B. Hallum. 24. Gymnastiklærerinde, Fru E. Hemmingsen. 25. Gymnastiklærerinde, Frk. E. Schrøder. 26. Fru A. Rosendahl Jensen. 27. Frk. E. Kunert. 28. Frk. I. Lundberg. 29. Frk. E. Jørgensen. 30. Frk. E. Bartholin. 31. Frk. K. Fogh Andersen. 32. Frk. M. Wacher. 33. Frk. R. Bruun.

5. Kommuneskolen i Nansensgade.

Skolekommissionen:

Res. Kapell. ved St. Andreas Kirke T. Højer, beskikket af Undervisningsministeriet.
Borgerrepræsentant, Belysningsarb. P. J. Johansen, valgt af Borgerrepræsentationen.
Overretssagfører Viggo Garde, valgt af Skoledirektionen.

Skolens Inspektør: A. Lassen.
Viceinspektøren: R. Laursen.
Viceinspektricen: Frk. A. Grüner:

Skolelægen: Professor, Dr. med. le Maire.

Antal af Elever i Aarets Løb samt disses Fordeling i Klasserne.

Skolen talte 31te Marts 1918	922	Elever,	hvoraf	459	Drenge	og	463 Piger.
Tilgangen i Aarets Løb har været.....	222	— ,	—	100	—	-	122 —
Afgangen i Aarets Løb har været	235	— ,	—	109	—	-	126 —
Skolen talte ved Aarets Udgang, 31te Marts 1919	909	— ,	—	450	—	-	459 —

Eleverne var ved Aarets Udgang fordelt i 34 Klasser, af hvilke 17 var Drengeklasser, 15 Pigeklasser og 2 blandede Klasser.

34 Klasser i Hovedskolen.

I *Lærerpersonalet* er der sket følgende Forandringer:

Den 1. April fik Gymnastiklærer S. Waldorff Afsked paa Grund af Alder med Pension, og hans Timer overdroges til Gymnastiklærer A. H. J. Andersen. C. Ulrichsen flyttede til Sølvgades Skole, og Frk. G. Lundholm til Jagtvejens Skole. Den 22. November fik Gymnastiklærerinde, Frk. H. Groth sine Timer samlede ved Skolen ved Sundholm, og hendes Timer overdroges som vakante Timer til Fru B. Ditlevsen.

Foruden Inspektøren, Viceinspektøren og Viceinspektricen underviser følgende Lærere og Lærerinder:

1. O. Hammerich. 2. M. Bjerregaard. 3. Tegnelærer C. Paustian. 4. Sanglærer A. Petersen. 5. J. P. Jørgensen. 6. P. Mosdal. 7. K. A. Hansen. 8. N. Elmer. 9. V. Høyer Petersen. 10. Gymnastiklærer P. A. Borre. 11. V. Mathiesen. 12. L. Wind. 13. Gymnastiklærer A. H. J. Andersen. 14. Fru Agnes Thomsen. 15. Frk. J. Funch. 16. Frk. N. Henke. 17. Frk. C. Weilbach. 18. Fru M. Wilhjelm. 19. Frk. L. Stigaard. 20. Frk. J. Clausen. 21. Fru Sophie Larsen. 22. Frk. E. Lichtenberg. 23. Sanglærerinde, Frk. E. Nebelong. 24. Frk. H. Thomassen. 25. Fru Valborg Suhr. 26. Gymnastiklærerinde, Fru S. Muhle. 27. Frk. A. M. Skensved. 28. Husgerningslærerinde, Fru Herlin Ludvigsen. 29. Haandgerningslærerinde, Frk. A. M. C. Kofoed.

6. Kommuneskolen i Vestervoldgade.

Skolekommissionen:

Sognepræst ved Helligaands Kirke Chr. Welding, beskikket af Undervisningsministeriet.
Borgerrepræsentant, Redaktør, cand. mag. Vald. Koppel, valgt af Borgerrepræsentationen.
Glarmester C. Møller, valgt af Skoledirektionen.

Skolens Inspektør: J. S. A. Bagger.
Viceinspektøren: A. Fisker.
Viceinspektricen: Frk. Anna Hoffmann.

Skolelægen: Professor P. Panum.

Antal af Elever i Aarets Løb samt disses Fordeling i Klasserne.

Skolen talte 31te Marts 1918	1287	Elever,	hvoraf	634	Drenge	og	653	Piger.
Tilgangen i Aarets Løb har været	259	— ,	—	144	—	-	115	—
Afgangen i Aarets Løb har været	323	— ,	—	179	—	-	144	—
Skolen talte ved Aarets Udgang, 31te Marts 1919	1223	— ,	—	599	—	-	624	—

Eleverne var ved Aarets Udgang fordelt i 46 Klasser, af hvilke 21 var Drengeklasser, 23 Pigeklasser og 2 blandede Klasser.
44 Klasser i Hovedskolen. 2 Klasser i Filial.

I *Lærerpersonalet* er der sket følgende Forandringer:

Fru Anna Næsgaard overførtes hertil 1. April 1918. Frk. K. Kristensen og Fru Schouboe fik faste Timer 1. April 1918. Samme Dato tog Frk. Marie Cecilia Krenchel og Fru Christine Marie Lundsby Afsked.

Foruden Inspektøren, Viceinspektøren og Viceinspektricen underviser følgende Lærere og Lærerinder:

1. P. M. Søe. 2. Gustav Jensen. 3. K. Vestergaard-Jensen. 4. C. J. Groth. 5. F. V. Dahl. 6. H. Chr. Espensen. 7. M. J. Pedersen. 8. O. Th. Christensen. 9. Gymnastiklærer M. Jansø. 10. Jacob Jacobsen. 11. Johs. Olsen. 12. Tegnelærer C. L. Sarauw. 13. H. C. Sørensen. 14. Jens Brændegaard. 15. Gymnastiklærer H. C. Daugaard. 16. Frk. M. Christiansen. 17. Fru M. With. 18. Frk. C. Lundager. 19. Frk. Agnes Hallager. 20. Frk. M. Petersen. 21. Frk. E. Güllich. 22. Frk. C. Dauw. 23. Frk. C. Mogensen. 24. Fru M. E. Christiansen. 25. Sanglærerinde, Frk. G. Hornbech. 26. Frk. A. A. Djørup. 27. Frk. I. Arentoft. 28. Gymnastiklærerinde, Fru V. Bendsen. 29. Fru B. M. Dalgaard. 30. Fru H. M. Olsen. 31. Fru I. Christensen. 32. Fru S. Madsen. 33. Fru E. M. Fjeldborg. 34. Fru Anna Næsgaard. 35. Frk. S. Lauridsen. 36. Frk. K. Kristensen. 37. Fru I. Schousboe.

7. Kommuneskolen i Prinsessegade.

Skolekommissionen:

Sognepræst ved Vor Frelsers Kirke Schultz-Lorentzen, beskikket af Undervisningsministeriet.
Fru Thora Knudsen, valgt af Borgerrepræsentationen.
Læge E. Bøcher, valgt af Skoledirektionen.

Skolens Inspektør: Frk. Henriette Petersen.
Viceinspektøren: Carl Hammer.

Skolelægen: Kredslæge K. Carøe.

Antal af Elever i Aarets Løb samt disses Fordeling i Klasserne.

Skolen talte 31te Marts 1918	603	Elever,	hvoraf	583	Drenge	og	20	Piger.
Tilgangen i Aarets Løb har været	187	— ,	—	187	—	-	»	—
Afgangen i Aarets Løb har været	192	— ,	—	172	—	-	20	—
Skolen talte ved Aarets Udgang, 31te Marts 1919	598	— ,	—	598	—	-	»	—

Eleverne var ved Aarets Udgang fordelt i 23 Klasse, af hvilke 23 var Drengeklasser.
23 Klasser i Hovedskolen.

I *Lærerpersonalet* er der sket følgende Forandringer:

Den 1. April 1918. Sanglærer C. M. Borregaard, Tegnelærer H. Andersen og Tegnelærer V. J. F. Larsen, Gymnastiklærerinde Fru Urban Petersen, Haandgerningslærerinde Frk. A. Kofoed og Frk. Ida Hansen forflyttedes til andre Skoler. Viceinspectrice Frk. A. Worm modtog sin Afsked. Samtidig ansattes Gymnastiklærer S. V. M. Jensen og Frk. D. Rasmussen, og den 1. Oktober ansattes Frk. M. Petersen.

Foruden Inspektøren, Viceinspektøren og Viceinspektricen underviser følgende Lærere og Lærerinder:

1. Sanglærer J. Berg. 2. P. W. Lindholm. 3. Gymnastiklærer A. Speich. 4. J. Bredmose. 5. V. Lynge. 6. Morten Hansen. 7. C. Christensen. 8. J. Grunddal. 9. Tegnelærer O. Bergh. 10. S. T. Ørnebjerg. 11. Gymnastiklærer C. C. Petersen. 12. N. K. Kristensen. 13. Arthur Jensen. 14. S. K. Kruhøffer. 15. H. F. Nielsen. 16. Gymnastiklærer S. V. M. Jensen. 17. Frk. S. Jensen. 18. Frk. I. Lennholm. 19. Frk. E. Jørgensen. 20. Frk. D. Rasmussen. 21. Frk. M. Petersen.

8. Kommuneskolen i Dronningensgade.

Skolekommissionen:

Sognepræst ved Christianskirke Kaj Holmer, beskikket af Undervisningsministeriet.
Frk. Anna Buch, valgt af Borgerrepræsentationen.
Kommunelæge Erik Larsen, valgt af Skoledirektionen.

Skolens Inspektør: Frk. Helga Sahlertz.
Viceinspektøren: Peter Steners.

Skolelægen: Kredslæge K. Carøe.

Antal af Elever i Aarets Løb samt disses Fordeling i Klasserne.

Skolen talte 31te Marts 1918	844	Elever,	hvoraf	»	Drenge	og	844 Piger.
Tilgangen i Aarets Løb har været	181	—	—	»	—	-	181 —
Afgangen i Aarets Løb har været	225	—	—	»	—	-	225 —
Skolen talte ved Aarets Udgang, 31te Marts 1919 .	800	—	—	»	—	-	800 —

Eleverne var ved Aarets Udgang fordelt i 32 Klasse, alle Pigeklasser.
32 Klasser i Hovedskolen.

I *Lærerpersonalet* er der sket følgende Forandringer:

1. April mistede Frk. Ida Hansen sine 4 Timer her og overgik til Baadsmandstrædes Skole. Ligeledes 1. April ansattes Haandgerningslærerinde Frk. Kofoed her med 6 ugentlige Timer, 1. April fik Gymnastiklærerinde Fru Bendsen 3 ugentlige Timer og Lærerinde Frk. D. Rasmussen 6 ugentlige Timer her ved Skolen. 1. Maj 1918 fik Frk. D. Mathiassen efter Ansøgning Afsked fra Skolevæsenet, og samme Dato ansattes Frk. Christine Rasmussen med 19 ugentlige Timer. 1. August 1918 blev Frk. P. Brodersen forflyttet herfra til Suhmsgades Skole. 3. Februar 1919 afgik Frk. Elisabeth Harder ved Døden.

Foruden Inspektøren og Viceinspektøren underviser følgende Lærere og Lærerinder:

1. Sanglærer Edv. Borregaard. 2. Fru C. Zangenberg. 3. Frk. E. Hansen. 4. Frk. M. Hartvigsen. 5. Frk. E. Thorsen. 6. Frk. N. Hammer. 7. Frk. A. Olsen. 8. Frk. C. M. Hartvigsen. 9. Frk. P. Hauschou. 10. Frk. C. Holm. 11. Frk. N. Eriksen. 12. Gymnastiklærerinde, Frk. J. Lahde. 13. Frk. H. Larsen. 14. Frk. A. Thomsen. 15. Frk. J. Knudsen. 16. Frk. A. Klingberg. 17. Fru Estrid Urban-Petersen. 18. Frk. H. Hall. 19. Frk. C. A. Jørgensen. 20. Frk. H. F. Hansen. 21. Gymnastiklærerinde, Fru V. Bendsen. 22. Frk. E. Schmidt. 23. Frk. A. Simony. 24. Haandgerningslærerinde Frk. A. Kofoed. 25. Frk. M. Termansen. 26. Frk. D. Rasmussen. 27. Frk. Christine Rasmussen.

9. Kommuneskolen i Baadsmandsstræde.

Skolekommissionen:

Sognepræst ved Vor Frelsers Kirke C. Schultz-Lorentzen, beskikket af Undervisningsministeriet.
Raadmand G. Philipsen, valgt af Borgerrepræsentationen.
Kommunelæge P. A. Lange, valgt af Skoledirektionen.

Skolens Inspektør: Carl With.
Viceinspektøren: Jacob Løber.
Viceinspektricen: Frk. Christiane Raaschou.

Skolelægen: Kredslæge K. Carøe.

Antal af Elever i Aarets Løb samt disses Fordeling i Klasserne.

Skolen talte 31te Marts 1918	775	Elever, hvoraf	472	Drenge og	285	Piger.
Tilgangen i Aarets Løb har været	139	— —	79	— -	60	—
Afgangen i Aarets Løb har været	175	— —	115	— -	60	—
Skolen talte ved Aarets Udgang, 31te Marts 1919.	721	— —	436	— -	285	—

Eleverne var ved Aarets Udgang fordelt i 30 Klasser, af hvilke 17 var Drengeklasser, 11 Pigeklasser og 2 blandede Klasser.

30 Klasser i Hovedskolen.

I *Lærerpersonalet* er der sket følgende Forandringer:

Afgang: 1ste April: Viceinspektrice Frk. Anna Worm og A. Dalberg (Afsked med Pension); 19. Oktober: Jens Karsholt (død).

Tilgang: 1. April: Viceinspektrice, Frk. Christiane Raaschou, Frk. Marie Wacker, Frk. Ida Hansen, Edv. Hansen og John Zimsen. 1. November: Einar Bang.

Foruden Inspektøren, Viceinspektøren og Viceinspektricen underviser følgende Lærere og Lærerinder:

1. Gymnastiklærer, C. Lorentzen. 2. C. F. Stage. 3. H. Stripp. 4. C. B. Carstensen. 5. Otto Jørgensen. 6. Eyvind Kjær. 7. R. N. Hjerrild. 8. Gymnastiklærer C. C. Petersen. 9. Jens Berthelsen. 10. Tegnelærer Aage Exner. 11. Edvard Hansen. 12. John Zimsen. 13. Fru C. Krüger. 14. A. Christensen. 15. Frk. H. Kolling. 16. Gymnastiklærerinde, Fru Urban Petersen. 17. Frk. S. Jørgensen. 18. Fru S. Christensen. 19. Frk. M. Pedersen. 20. Frk. H. Roed. 21. Frk. Vera Andersen. 22. Husgerningslærerinde, Frk. M. Termansen. 23. Frk. Ida Hansen. 24. Frk. Marie Wacker.

10. Kommuneskolen ved Øresundsvej.

Skolekommissionen:

Sognepræst ved Filips Kirke H. Dreiøe, beskikket af Undervisningsministeriet.
Borgerrepræsentant, Hotelforpagter Povl Møller, valgt af Borgerrepræsentationen.
Overlæge N. P. Ernst, valgt af Skoledirektionen.

Skolens Inspektør: A. Fossing.
Viceinspektøren: O. Magnussen.

Skolelægen: Kommunelæge Th. Borries.

Antal af Elever i Aarets Løb samt disses Fordeling i Klasserne.

Skolen talte 31te Marts 1918	1099	Elever, alle	Drenge.
Tilgangen i Aarets Løb har været	265	— ,	—
Afgangen i Aarets Løb har været	446	— ,	—
Skolen talte ved Aarets Udgang, 31te Marts 1919	918	— ,	—

Eleverne var ved Aarets Udgang fordelt i 35 Klasser, alle Drengeklasser.
31 Klasser i Hovedskolen. 4 Klasser i Pavilloner.

I *Lærerpersonalet* er der sket følgende Forandringer:

Afgang: 1. April 1918 forflyttedes Carlo Jensen til Enghavevej, Sten Jacobsen til Sjællandsgade, Edv. Hansen til Baadsmandsstræde. 1. August 1918 forflyttedes Chr. Østrup, Karl Skancke, Th. Egeskjold, N. A. Jacobsen og Frk. J. Halvorsen, alle til Lergravsvejens Skole.

Tilgang: 1. April 1918 forflyttedes Th. Nystad hertil fra Hans Tavsensgade, A. Lasthein fra Enghavevej. 1. September fik O. Kempf 36 faste Timer.

Foruden Inspektøren og Viceinspektøren underviser følgende Lærere og Lærerinder:

1. J. P. Hylleholt. 2. P. Petersen. 3. N. E. Farre. 4. O. Corneliussen. 5. Emil Søby. 6. Henrik Pedersen. 7. Carl Funck. 8. O. Adrian. 9. J. Holm. 10. M. Palsgaard. 11. Tegnelærer Gotfred Hansen. 12. Sanglærer L. Skovsø. 13. Th. Nørlyng. 14. Kjeld Erichsen. 15. Gymnastiklærer R. Kromann. 16. Th. Nystad. 17. Gymnastiklærer A. Storm. 18. Axel Lasthein. 19. Tegnelærer Herm. Andersen. 20. O. Nicolaisen. 21. Gymnastiklærer O. Kempf. 22. Frk. H. Lundbye. 23. Frk. B. Volkertzen. 24. Frk. Asta Mikkelsen. 25. Frk. D. Jensen. 26. Frk. V. Olson. 27. Fru F. Hostrup-Schultz. 28. Frk. M. H. Hansen. 29. Fru I. Palsgaard. 30. Frk. J. Jensen. 31. Frk. R. Nyholm.

11. Kommuneskolen i Frankrigsgade.

Skolekommissionen:

Præst ved Sundby Kirke A. Schneekloth, beskikket af Undervisningsministeriet.
Fhv. Borgerrepræsentant, Fru Marie Rasmussen, valgt af Borgerrepræsentationen.
Birkefuldm. Kancelliraad Busch, valgt af Skoledirektionen.

Skolens Inspektør: Fru K. M. Petersen, f. Schrøder.
Viceinspektøren: J. Thygesen Holm.
Viceinspektricen: Fru A. Møller.

Skolelæge: Dr. L. Djørup.

Antal af Elever i Aarets Løb samt disses Fordeling i Klasserne.

Skolen talte 31te Marts 1918	1026	Elever, alle	Piger.
Tilgangen i Aarets Løb har været	230	— ,	—
Afgangen i Aarets Løb har været	360	— ,	—
Skolen talte ved Aarets Udgang, 31te Marts 1919	896	— ,	—

Eleverne var ved Aarets Udgang fordelt i 30 Klasser.
30 Klasser i Hovedskolen.

I *Lærerpersonalet* er der sket følgende Forandringer:

I April afgik Frk. B. Scheel ved Døden, og i Oktober Frk. Ellen Hansen.

1. April 1918 overflyttedes Frk. Hoff hertil fra Sundby Øster Skole med alle sine Timer og Frk. Olesen hertil fra Tietgensgades Skole, medens Frk. Bennike flyttedes til Haderslevgades Skole.

1. August 1918 overflyttedes Fru Jarner, Frk. Ingeborg V. Petersen, Frk. Margr. Olsen, Frk. Olesen og Sanglærerinde Frk. Packness til Lergravsvejens Skole, de fire førstnævnte med alle deres Timer. Frk. Nyholm og Frk E. K. Rasmussen overflyttedes til samme Skole med 20 Timer.

1. Oktober 1918 ansattes Frk. Hogrefe og Frk. Colding som Timelærerinder her ved Skolen.

Foruden Inspektøren, Viceinspektøren og Viceinspektricen underviser følgende Lærere og Lærerinder:

1. Frk. L. Michaelsen. 2. Fru M. Knudsen. 3. Fru A. Fossing. 4. Fru E. Andersen. 5. Fru H. Rasmussen. 6. Frk. Wagner Petersen. 7. Fru J. Andreasen. 8. Frk. M. Staal. 9. Frk. C. Herskind. 10. Frk. A. Facklam. 11. Frk. M. Jeppesen. 12. Gymnastiklærerinde, Frk. A. Winther. 13. Frk. R. Hoff. 14. Frk. I. Arntz. 15. Frk. L. Marquartsen. 16. Frk. Ingeborg Jensen. 17. Frk. E. Nyholm. 18. Frk. E. K. Rasmussen. 19. Frk. H. Rasmussen. 20. Frk. I. Erlang. 21. Frk. E. Damgaard. 22. Fru Boye Petersen. 23. Frk. S. Christensen. 24. Frk. Hogrefe. 25. Frk. A. Colding.

12. Kommuneskolen i Østerrigsgade.

Skolekommissionen:

Præsten ved Nathanaels Kirke Lomholt Thomsen, beskikket af Undervisningsministeriet.
Møllermester Chr. Hansen, valgt af Borgerrepræsentationen.
Direktør Hj. Madsen, valgt af Skoledirektionen.

Skolens Inspektør: V. G. Zangenberg.
Viceinspektøren: H. Hansen Damgaard.
Viceinspektricen: Fru Th. Thorsen.

Skolelægen: Kommunelæge Th. Borries.

Antal af Elever i Aarets Løb samt disses Fordeling i Klasserne.

Skolen talte 31te Marts 1918.....	1917	Elever,	hvoraf	933	Drenge	og	984 Piger.
Tilgangen i Aarets Løb har været	348	— ,	—	180	—	-	168 —
Afgangen i Aarets Løb har været	883	— ,	—	460	—	-	423 —
Skolen talte ved Aarets Udgang, 31te Marts 1919	1382	— ,	—	653	—	-	729 —

Eleverne var ved Aarets Udgang fordelt i 45 Klasser af hvilke 19 var Drengeklasser, 23 Pigeklasser og 3 blandede Klasser.

45 Klasser i Hovedskolen.

I *Lærerpersonalet* er der sket følgende Forandringer:

1. April 1918 fik følgende, der ikke før havde haft Timer, faste Timer her: L. E. Kristensen 18 Timer, Frk. B. Poulsen 21 Timer og Frk. M. J. Andersen 30 Timer. Følgende flyttedes hertil fra andre Skoler: N. E. Jensen fra Sundbyøster, Frk. E. J. L. Kjeldahl fra Jagtvejen, Frk. B. M. S. Krogh og Frk. M. S. Krogh, begge fra Hellig Kors. Endvidere fik følgende en Del af deres Timer her: S. V. M. Jensen 4 Timer, A. T. Egeskjold 23 Timer, A. N. Jacobsen 14 Timer, L. P. Olsen 15 Timer, Iversen 2 Timer, Frk. K. M F. Hansen 6 Timer, Fru M. V. E. Iversen 14 Timer, Fru E. Hansen 8 Timer.

1. April 1918 flyttedes D. Boelsen, Frk. K. Flindt og Fru Fahrenkrug til Skolen ved Sundholm og Fru A. Næsgaard til Vestervoldgades Skole.

1. August 1919 flyttedes følgende til den nyoprettede Skole ved Lergravsvej: L. Christensen, P. Brandt, Halvorsen, A. Larsen, A. Poulsen, A. Hansen, Th. Wisbech Pedersen, L. V. Olsen, N. E. Jensen. S. V. M. Jensen, Egeskjold. N. A. Jacobsen, L. P. Olsen, Iversen, Frk. G. Packness, Frk. M. Nicolaysen, Frk, I. Thorsen, Frk. D. Christensen, Fru A. Windfeldt Jensen, Fru J. Wisbech Pedersen, Frk. Kjeldahl, Frk. B. M. S. Krogh, Frk. M. S. Krogh, Frk. K. M. F. Hansen, Fru Iversen og Fru E. Hansen.

Tegnelærer Bjørn Ericksen fik 10 af sine Timer ved samme Skole.

Foruden Inspektøren, Viceinspektøren og Viceinspektricen underviser følgende Lærere og Lærerinder:

1. Tegnelærer Bjørn Erichsen. 2. O. Adrian. 3. J. C. Thousig. 4. Gymnastiklærer H. Blümel. 5. Erik Jensen. 6. M. Hartling. 7. L. P. Søndergaard. 8. B. Westphal Nielsen. 9. N. P. Jacobsen. 10. Johs. Andersen. 11. Ernst Müller. 12. A. Fenger. 13. J. V. Bach. 14. L. E. Kristensen. 15. Frk. B. Hansen. 16. Frk. K. Rehm. 17. Haandgerningslærerinde, Fru E. Høpfner. 19. Frk. A. Petersen. 19. Fru E. Poulsen. 20. Fru I. Stangerup. 21. Frk. M. Petersen. 22. Fru A. Dyhre. 23. Frk. M. Bertelsen. 24. Fru M. Hartling. 25. Frk. E. Husum. 26. Frk. G. Nielsen. 27. Frk. H. Michaelsen. 28. Frk. C. Rønne. 29. Fru C. Adrian. 30. Frk. I. Herling. 31. Frk. A. Kragh. 32. Gymnastiklærerinde, Frk. K. Dahl. 33. Fru S. Boëtius. 34. Frk. H. Madsen. 35. Frk. Ag. Petersen. 36. Frk. T. Struve. 37. Frk. M. Andersen. 38. Frk. B. Poulsen.

13. Kommuneskolen paa Lergravsvej.

Skolekommissionen:

Sognepræst ved Nathanaels Kirke Lomholt Thomsen, beskikket af Undervisningsministeriet.
Inkassator Anthon Jensen, valgt af Borgerrepræsentationen.
Fru Margrethe Nielsen, valgt af Skoledirektionen.

Skolens Inspektør: I. P. Olsen.
Viceinspektøren: L. P. Olsen.
Viceinspektricen: Frk. E. Kjeldahl.

Skolelægen: Prakt. Læge E. Kirstein.

Antal af Elever i Aarets Løb samt disses Fordeling i Klasserne:

Skolen talte 31. Marts 1918	»	Elever, hvoraf	»	Drenge og	»	Piger.
Tilgangen i Aarets Løb har været.....	1177	— , —	645	—	-	532	—
Afgangen i Aarets Løb har været.....	115	— , —	45	—	-	30	—
Skolen talte ved Aarets Udgang, 31. Marts 1919	1102	— , —	600	—	-	502	—

Eleverne var ved Aarets Udgang fordelt i 43 Klasser, af hvilke 22 var Drengeklasser og 21 Pigeklasser. 42 Klasser i Hovedskolen, 1 Klasse i Filial.

I *Lærerpersonalet* er der sket følgende Forandringer:

1. September 1919 fik Fru A. Windfeld-Jensen efter Ansøgning sin Afsked, og samme Dato fik Frk. A. Skov 25 faste Timer her ved Skolen.

Foruden Inspektøren, Viceinspektøren og Viceinspektricen underviser følgende Lærere og Lærerinder:

1. L. Christensen. 2. Gymnastiklærer P. Brandt. 3. Sløjdlærer G. P. Halvorsen. 4. Tegnelærer Bj. Erichsen. 5. A. Larsen. 6. Sanglærer L. Skovsø. 7. N. L. Hansen. 8. S. V. Iversen. 9. Tegnelærer C. Røgind. 10. N. P. Jensen. 11. A. Poulsen. 12. A. Hansen. 13. T. Wisbech-Pedersen. 14. C. Østrup. 15. K. Skanke. 16. N. A. Jacobsen. 17. Gymnastiklærer S. V. Jensen. 18. A. Nicolajsen. 19. A. Th. Egeskjold. 20. N. E. Jensen. 21. Tegnelærer L. V. Olsen. 22. Gymnastiklærer L. E. Kristensen. 23. Frk. M. Krogh. 24. Frk. J. Halvorsen. 25. Fru A. U. Olsen. 26. Frk. M. Jeppesen. 27. Fru R. Bendtzen. 28. Fru M. Iversen. 29. Sanglærerinde, Frk. G. Packness. 30. Frk. E. K. Rasmussen. 31. Frk. E. Nyholm. 32. Gymnastiklærerinde, Frk. M. Nicolaysen. 33. Frk. I. Thorsen. 34. Frk. M. Olesen. 35. Fru L. Jarner. 36. Frk. M. Olsen. 37. Frk. K. Hansen. 38. Haandgerningslærerinde, Frk. Maja Krogh. 39. Haandgerningslærerinde, Fru E. S. Hansen. 40. Frk. D. Christensen. 41. Frk. I. Christensen. 42. Frk. I. Petersen. 43. Fru J. Wisbech-Pedersen. 44. Frk. A. Skov. 45. Frk. M. Andersen.

14. Kommuneskolen i Sundby Øster.

Skolekommissionen:

Sognepræst ved Filips Kirke H. N. Dreiøe, beskikket af Undervisningsministeriet.
Borgerrepræsentant, Driftsbestyrer, Kaptajn C. F. Kiær, valgt af Borgerrepræsentationen.
Gaardejer Jakob Jakobsen, valgt af Skoledirektionen.

Skolens Inspektør: Jakob V. Pedersen.
Viceinspektøren: P. Kirchheiner.
Viceinspektricen: Frk. S. Nyholm.

Skolelægen: Læge A. Friedlænder.

Antal af Elever i Aarets Løb samt disse Fordeling i Klasserne.

Skolen talte 31te Marts 1918	1516	Elever, hvoraf	774	Drenge og	742	Piger.
Tilgangen i Aarets Løb har været.....	267	— , —	153	—	-	114	—
Afgangen i Aarets Løb har været.....	559	— , —	283	—	-	276	—
Skolen talte ved Aarets Udgang, 31te Marts 1919	1224	— , —	644	—	-	580	—

Eleverne var ved Aarets Udgang fordelt i 43 Klasser, af hvilke 22 var Drengeklasser, 20 Pigeklasser og 1 blandet Klasse.
43 Klasser i Hovedskolen.

I *Lærerpersonalet* er sket følgende Forandringer:

Afgang: 1. April 1918: N. E. Jensen blev flyttet til Østerrigsgades Skole. 1. August 1918: N. L. Hansen, S. V. Iversen, N. P. Jensen, Fru R. Bendtsen, Fru M. Iversen, Fru E. Hansen og Frk. Karla Hansen blev flyttet til Skolen ved Lergravsvej. 1. Novbr. 1918 afgik Fru A. Specht ved Døden.

Tilgang: 1. April 1918 ansattes Poul Müller med 24 Timer, og 1. Januar 1919 ansattes Fru E. Abrahamsen med 36 Timer, som var blevet ledige ved Fru Spechts Død.

Foruden Inspektøren, Viceinspektøren og Viceinspektricen underviser følgende Lærere og Lærerinder:

1. J. H. Jensen. 2. H. P. Knudsen. 3. P. Nørgaard. 4. C. Munk. 5. Sanglærer J. Berg. 6. J. B. Østergaard. 7. Th. Frølich. 8. Gymnastiklærer Chr. Christiansen. 9. A. Henriksen. 10. Gymnastik- og Sløjdlærer C. G. Kjær. 11. Tegnelærer Carl Røgind. 12. Louis Olsen. 13. G. Hjørlund. 14. Sang- og Sløjdlærer H. J. Allert. 15. Poul Müller. 16. Frk. O. Nyboe. 17. Fru J. Frølich. 18. Haandgerningslærerinde Frk. B. Larsen. 19. Fru C. Henriksen. 20. Frk. A. Pedersen. 21. Frk. A. Krogh. 22. Fru S. Wind. 23 Frk. G. Schaumburg. 24. Gymnastiklærerinde, Frk. Ch. Mortensen. 25. Frk. Sarah Nielsen. 26. Frk. L Ekeroth. 27. Fru A. N. Vahlun. 28. Frk. B. Bredmose. 29. Frk. E. Arnefelt. 30. Frk. I. M. Hedin. 31 Frk. E. M. Hansen. 32. Fru M. Thulstrup. 33. Frk. Christa Nielsen. 34. Fru E. Abrahamsen.

15. Kommuneskolen i Sundby Vester.

Skolekommissionen:

Sognepræst ved Sundby Kirke A. Schneekloth, beskikket af Undervisningsministeriet.
Cand. theol. N. Blædel, valgt af Borgerrepræsentationen.
Bibliotekar T. Døssing, valgt af Skoledirektionen.

Skolens Inspektør: R. L. Sewerin.
Viceinspektøren: S. E. Jensen.
Viceinspektricen: Fru H. Baumgarten.

Skolelægen: Prakt. Læge E. Kirstein.

Antal af Elever i Aarets Løb samt disses Fordeling i Klasserne.

Skolen talte 31. Marts 1918	»	Elever,	hvoraf	»	Drenge	og	»	Piger.
Tilgangen i Aarets Løb har været	1010	—	—	602	—	-	408	—
Afgangen i Aarets Løb har været	60	—	—	53	—	-	7	—
Skolen talte ved Aarets Udgang, 31. Marts 1919	950	—	—	549	—	-	401	—

Eleverne var ved Aarets Udgang fordelt i 34 Klasser, af hvilke 19 var Drengeklasser, 13 Pigeklasser og 2 blandede Klasser.

34 Klasser i Hovedskolen.

I *Lærerpersonalet* er der sket følgende Forandringer:

Den 1. Oktober overflyttedes Fru J. Videbæk til Skolen ved Sundholm, og samtidig blev Frk. M. Skjellerup, som ikke før havde haft Timer ved Skolevæsenet, ansat med 34 Timer.

Foruden Inspektøren, Viceinspektøren og Viceinspektricen underviser følgende Lærere og Lærerinder;

1. J. Christensen. 2. D. Boolsen. 3. A. Pedersen. 4. Gymnastiklærer O. Bohse. 5. J. Thormar. 6. A. Poulsen. 7. H. C. Jensen. 8. A. C. Nielsen. 9. Tegnelærer L. V. Olsen. 10. Sløjdslærer P. Kyndal. 11. Fru H. Krabbe. 12. Haandgerningslærerinde, Fru I. Fabricius. 13. Frk. K. Flindt. 14. Frk. L. Heden. 15. Fru I. Fahrenkrug. 16. Frk. W. Schultz. 17. Sanglærerinde, Frk. G. Packness. 18. Fru. E. Poulsen. 19. Gymnastiklærerinde, Fru C. Jensen. 20. Fru M. Kolind Jørgensen. 21. Frk. K. Thye. 22. Frk. E. Klingsey. 23. Fru L. Rifbjerg. 24. Fru A. Toxværd. 25. Frk. O. Jensen. 26. Fru E. Hartmann-Petersen. 27. Frk. G. Nissen. 28. Frk. G. Steners. 29. Frk. H. Hass. 30. Frk. M. Skjellerup.

16. Kommuneskolen ved Sundholm.

Skolekommissionen:

Sognepræst ved Hans Tavsens Kirke Quistgaard, beskikket af Undervisningsministeriet.
Borgerrepræsentant, Gasværksforvalter F. V. Hansen, valgt af Borgerrepræsentationen.
Smørhandler F. K. C. Sørensen, valgt af Skoledirektionen.

Skolens Inspektør: Frøken M. Haunstrup.
Viceinspektøren: L. C. Müller-Geiel.
Viceinspektricen: Frøken A. J. J. Rybo.

Skolelægen: Dr. L. Djørup.

Antal af Elever i Aaret Løb samt disses Fordeling i Klasserne.

Skolen talte 31te Marts 1918	2374	Elever,	hvoraf	1181	Drenge	og	1193	Piger.
Tilgangen i Aarets Løb har været.....	547	— ,	—	254	—	-	293	—
Afgangen i Aarets Løb har været	1377	— ,	—	723	—	-	654	—
Skolen talte ved Aarets Udgang, 31. Marts 1919	1544	— ,	—	712	—	-	832	—

Eleverne var ved Aarets Udgang fordelt i 52 Klasser, af hvilke 23 var Drengeklasser, 27 Pigeklasser og 2 blandede Klasser.
52 Klasser i Hovedskolen.

I *Lærerpersonalet* er der sket følgende Forandringer:

1. April 1918 blev følgende Lærere og Lærerinder overført til Sundby Vester Skole: Aage Nielsen, Tegnelærer Olsen, H. C. Jensen, Viceinspektør I. E. Jensen, Pedersen, Poulsen og Gymnastiklærer Bohse. Frk. Klingsey, Fru Toxværd, Frk. L. Nielsen, Frk. E. Olsen, Frk. G. Nissen, Frk. Steners, Fru Krabbe, Frk. Schultz, Fru Poulsen, Gymnastiklærerinde, Fru Jensen, Fru Kolind-Jørgensen, Frk. Thye. Endvidere: J. Christensen med 23 Timer, Frk. Heden med 15 Timer og Frk. O. Jensen med 17 Timer. Samme Dato flyttede Frk. Svendsen til Vigerslev Skole og Fru U. Olsen til Skolen ved Lergravsvej.

1. December 1918 fik Frk. Groth sine Timer overført hertil fra Nansensgades Skole.

Afgaaet ved Døden er: Gymnastiklærerinde, Frk. Rahbek-Jensen 8. Novbr. 1918, og Frk. Baggesen 25. Januar 1919.

Foruden Inspektøren, Viceinspektøren og Viceinspektricen underviser følgende Lærere og Lærerinder:

1. A. S. Voerberg. 2. N. N. Abildgaard. 3. Sanglærer H. J. J. Gutfeld. 4. R. J. Thormar. 5. A. W. Stangerup. 6. K. E. Wetterholtz. 7. Gymnastiklærer C. G. Hansen. 8. I. J. Bendtsen. 9. P. A. H. Jensen. 10. V. Mathiasen. 11. P. H. Liebetrau. 12. J. R. Hansen. 13. Tegnelærer Willadsen. 14. Sløjdlærer Folke Jacobsen. 15. Frk. Anne Bruun. 16. Fru A. M. Voerberg. 17. Frk. K. D. M. Iversen. 18. Frk. Søby. 19. Frk. A. P. Krogh. 20. Frk. A. M. Parsbo. 21. Frk. M. Aaby. 22. Haandgerningslærerinde, Fru I. C. M. Fabricius. 23. Frk. A. M. Jørgensen. 24. Frk. L. C. M. A. P. C. Heden. 25. Frk. R. Østerbal. 26. Frk. I. M. Flagstad. 27. Frk. T. Hastrup. 28. Frk. N. Goldmann. 29. Frk. N. A. Hansen. 30. Frk. L. Beck. 31. Skolekøkkenlærerinde, Frk. Th. Hansen. 32. Frk. D. Plum. 33. Frk. H. M. Begtrup-Hansen. 34. Frk. I. S. Krag. 35. Frk. J. M. C. Bredal. 36. Frk. E. Weitemeyer. 37. Frk. V. B. Battaglia. 38. Frk. O. A. J. Jensen. 39. Fru J. C. F. Videbæk. 40. Frk. A. Havemann. 41. Frk. H. M. Groth.

17. Kommuneskolen i Tietgensgade.

Skolekommissionen:

Sognepræsten ved Maria Kirke C. Schousboe, beskikket af Undervisningsministeriet.
Grosserer, Frk. Vilhelmine Rerup, valgt af Borgerrepræsentationen.
Møbelfabrikant J. P. Mørck, valgt af Skoledirektionen.

Skolens Inspektør: Frk. Elisabeth Prætorius.
Viceinspektøren: Karl Olsen.
Viceinspektricen: Frk. Nanna Smith.

Skolelægen: Professor P. Panum.

Antal af Elever i Aarets Løb samt disses Fordeling i Klasserne.

Skolen talte 31te Marts 1918	1163	Elever,	hvoraf	548	Drenge	og	615 Piger.
Tilgangen i Aarets Løb har været	252	— ,	—	110	—	-	142 —
Afgangen i Aarets Løb har været	281	— ,	—	133	—	-	148 —
Skolen talte ved Aarets Udgang, 31te Marts 1919	1134	— ,	—	525	—	-	609 —

Eleverne var ved Aarets Udgang fordelt i 42 Klasser, af hvilke 17 var Drengeklasser, 20 Pigeklasser og 5 blandede Klasser.

40 Klasser i Hovedskolen. 2 Klasser i Filial.

I *Lærerpersonalet* er der sket følgende Forandringer:

Ved Skoleaarets Begyndelse forflyttedes Frk. M. Olesen til Lergravsvejens Skole, og Gymnastiklærerne Carlo Jensen og Daugaard mistede deres Timer her ved Skolen. 1. September 1918 tog Gymnastiklærer, Krigsassessor J. Jensen sin Afsked. Gymnastiklærer Mortensen fik derved sine Timer samlede her ved Skolen, og de overskydende Timer overtoges af Gymnastiklærer Daugaard. Den 3. Februar afgik Lærerinde, Frk. Agnete Stephensen ved Døden, og hendes Timer læstes som vakante Resten af Skoleaaret.

Foruden Inspektøren, Viceinspektøren og Viceinspektricen underviser følgende Lærere og Lærerinder:

1. L. Güthler. 2. H. Wilster. 3. N. C. Stenfeldt-Nielsen. 4. V. Sorterup. 5. C. A. Jürgensen. 6. O. Søgaard. 7. Gymnastiklærer P. A. Mortensen. 8. Tegnelærer C. Grambye. 9. Sanglærer C. V. A. Fremming. 10. V. Hertz. 11. N. C. Søby. 12. K. M. Nielsen. 13. Aa. Nielsen. 14. Gymnastiklærer Daugaard. 15. Frk. M. Hartvigsen. 16. Frk. C. Wesche. 17. Frk. S. Valentiner. 18. Frk. M. Rieffestahl. 19. Frk. A. Lange. 20. Fru D. Stenfeldt-Nielsen. 21. Fru M. Uldall. 22. Frk. C. Rievers. 23. Fru H. Bachevold. 24. Frk. I. Bruun. 25. Gymnastiklærerinde, Fru M. Christiansen. 26. Frk. Th. Olsen. 27. Sanglærerinde, Frk. L. Hansen. 28. Frk. F. Jacobsen. 29. Frk. V. Thaarup. 30. Frk. H. Nissen. 31. Frk. L. Winding. 32. Frk. M. Lyhne. 33. Frk. J. Larsen. 34. Frk. E. Lunøe. 35. Gymnastiklærerinde, Frk. M. Porst.

18. Kommuneskolen ved Gasværksvej.

Skolekommissionen:

Præst ved Elias Kirke A. Fibiger, beskikket af Undervisningsministeriet.
Borgerrepræsentant, Forretningsfører J. Johansen, valgt af Borgerrepræsentationen.
Boghandler August Bang, valgt af Skoledirektionen.

Skolens Inspektør: H. P. Bruun.
Viceinspektøren: J. Svendsen.
Viceinspektricen: Frøken H. Müllerz.

Skolelægen: Professor, Dr. med. H. A. Nielsen.

Antal af Elever i Aarets Løb samt disses Fordeling i Klasserne.

Skolen talte 31te Marts 1918	1293	Elever,	hvoraf	682	Drenge	og	611 Piger.
Tilgangen i Aarets Løb har været	286	— ,	—	145	—	-	141 —
Afgangen i Aarets Løb har været	321	— ,	—	190	—	-	131 —
Skolen talte ved Aarets Udgang, 31te Marts 1919	1258	— ,	—	637	—	-	621 —

Eleverne var ved Aarets Udgang fordelt i 44 Klasser, af hvilke 21 var Drengeklasser, 21 Pigeklasser og 2 blandede Klasser.

36 Klasser i Hovedskolen. 8 Klasser i Pavilloner.

I *Lærerpersonalet* er der sket følgende Forandringer:

Den 1. April 1918 afgik Timelærer Neis til Frederikssundsvejens Skole og 1. Oktober Gymnastiklærer Daugaard til Tietgensgades og Vestervoldgades Skoler; de ledigblevne Timer læstes som vakante Aaret ud. Den 14. Oktober døde Lærer Rudolph Bruhn og 1. December døde Lærerinde, Frk. Michelsen; de ledigblevne Timer læstes som vakante Aaret ud.

Foruden Inspektøren, Viceinspektøren og Viceinspektricen underviser følgende Lærere og Lærerinder:

1. Tegnelærer O. Stenfeldt-Nielsen. 2. L. Leopold. 3. C. Østrup. 4. Sanglærer O. Diderichsen. 5. C. Petersen. 6. O. Mortensen. 7. S. Pedersen. 8. Gymnastiklærer J. Wolff. 9. W. Hoff. 10. E. Nielsen. 11. Fl. Møller. 12. H. Jensenius. 13. H. Møller. 14. A. Olesen. 15. Fru B. Ewald. 16. Frk. E. Pelle. 17. Frk. M. Petersen. 18. Frk. M. Holck. 19. Fru L. Esche. 20. Frk. I. Nyholm. 21. Frk. I. Hertz. 22. Frk. H. Andresen. 23. Frk. K. Calreit. 24. Frk. C. Vilsbæk. 25. Sanglærerinde, Fru C. Kristensen. 26. Gymnastiklærerinde, Frk. M. Nielsen. 27. Fru P. Givskov. 28. Gymnastiklærerinde, Frk. A. Steen. 29. Frk. Th. Nielsen. 30. Fru B. Thompson. 31. Frk. K. Nielsen. 32. Fru E. Rosenstand. 33. Frk. M. Eriksen. 34. Frk. K. V. E. Amundsen.

19. Kommuneskolen i Oehlenschlägersgade.

Skolekommissionen:

Sognepræst ved Gethsemane Kirke Richard Thomsen, beskikket af Undervisningsministeriet.
Borgerrepræsentant Fru Andrea Brochmann, valgt af Borgerrepræsentationen.
Fhv. Birkedommer A. Thrane, valgt af Skoledirektionen.

Skolens Inspektør: B. Madsen.
Viceinspektøren: H. Chr. Larsen.
Viceinspektricen: Frk. A. Jørgensen.

Skolelæge: Professor, Dr. med. H. A. Nielsen.

Antal af Elever i Aarets Løb samt disses Fordeling i Klasserne.

Skolen talte 31te Marts 1918	1094	Elever,	hvoraf	548	Drenge	og	546 Piger.
Tilgangen i Aarets Løb har været	236	— ,	—	117	—	-	119 —
Afgangen i Aarets Løb har været	218	— ,	—	99	—	-	119 —
Skolen talte ved Aarets Udgang, 31te Marts 1919	1112	— ,	—	566	—	-	546 —

Eleverne var ved Aarets Udgang fordelt i 39 Klasser, af hvilke 18 var Drengeklasser, 19 Pigeklasser og 2 blandede Klasse.

39 Klasser i Hovedskolen.

I *Lærerpersonalet* er der sket følgende Forandringer:

1. April: Viceinspektør H. Chr. Larsen og Gymnastiklærer Waldorff tog Afsked af Skolevæsenets Tjeneste. Fru S. V. Jørgensen og H. Køllgaard afgav deres Timer her, den sidste for at faa sine Timer samlet i Vanløse. H. C. Hansen udnævntes til Viceinspektør, og H. Buchhave flyttedes hertil fra Skolen ved Sundholm. 11. April døde Sanglærer S. C. Udsen. 1. Juni overtog P. Buschard de ved Udsens Død ledigblevne Timer. 1. Oktober flyttedes Buchhave til Skolen paa Enghaveplads, og Frk. Danckert fra Skolen paa Enghaveplads fik 7 Timer her, medens Resten af Buchhaves Timer læstes som vakante. 1. November afgav Frk. Danckert atter de 7 Timer her for at gaa tilbage til Skolen paa Enghaveplads. De ledigblevne 7 Timer læstes som vakante.

Foruden Inspektøren, Viceinspektøren og Viceinspektricen underviser følgende Lærere og Lærerinder:

1. K. Pedersen. 2. J. Korse. 3. Joh. Lund. 4. Gymnastiklærer L. Johansen. 5. P. J. Pedersen. 6. H. C. Jensen. 7. J. P. Søgaard. 8. Tegnelærer C. N. W. Flindt. 9. E. Tscherning. 10. C. Nøsted. 11. Ej. Hanssen. 12. Sløjdlærer Poul Rasmussen. 13. S. Maltesen. 14. Sanglærer P. Buschard. 15. Fru M.

Lütken. 16. Frk. M. Christensen. 17. Frk. H. Krog. 18. Frk. H. Nyemann. 19. Sanglærerinde, Frk. L. Høyer. 20. Frk. I. Esmann. 21. Frk. N. Amdrup. 22. Skolekøkkenlærerinde, Frk. Joh. Nyholm. 23. Frk. I. Tønder. 24. Fru R. Blessing. 25. Frk. A. Larsen. 26. Frk. Joh. Herløw. 27. Frk. E. Theil. 28. Gymnastiklærerinde, Fru K. Harboe-Jensen. 29. Frk. M. Secher. 30. Frk. E. Olsen. 31. Frk. E. Sørensen.

20. Kommuneskolen i Haderslevgade.

Skolekommissionen:

Præst ved Matthæus Kirke Just Christensen, beskikket af Undervisningsministeriet.
Borgerrepræsentant, Frk. A. Hoffmann, valgt af Borgerrepræsentationen.
Læge Chr. Øllgaard, valgt af Skoledirektionen.

Skolens Inspektør: Chr. Jensen.
Viceinspektøren: C. C. F. Nielsen.
Viceinspektricen: Frk. A. Cederholm.

Skolelægen: Kommunelæge Vilh. Asmund.

Antal af Elever i Aarets Løb samt disses Fordeling i Klasserne.

Skolen talte 31te Marts 1918	1386	Elever,	hvoraf	643	Drenge	og	743	Piger.
Tilgangen i Aarets Løb har været	379	— ,	—	195	—	-	184	—
Afgangen i Aarets Løb har været	334	— ,	—	155	—	-	179	—
Skolen talte ved Aarets Udgang, 31te Marts 1919	1431	— ,	—	683	—	-	748	—

Eleverne var ved Aarets Udgang fordelt i 50 Klasser, af hvilke 23 var Drengeklasser, 26 Pigeklasser og 1 blandet Klasse.

33 Klasser i Hovedskolen. 7 Klasser i Filial. 10 Klasser i Pavilloner.

I *Lærerpersonalet* er der sket følgende Forandringer:

1. April 1918 afgik Fru H. Baumgarten som Viceinspektrice til Sundbyvester Skole. 19. Maj 1918 afgik O. V. Larsen, 13. Oktober 1918 A. Laugesen og 8. Januar 1919 Fru O. Kalf ved Døden. 1. April 1918 kom Frk. D. Bennike her til Skolen fra Frankrigsgades Skole, 1. Juni 1918 nyansattes A. Laugesen og 1. Oktober 1918 Frk. E. Vesterdahl.

Foruden Inspektøren, Viceinspektøren og Viceinspektricen underviser følgende Lærere og Lærerinder:

1. C. Thomsen. 2. M. Jepsen. 3. Sanglærer Ernst Hansen,. 4. H. Rune. 5. R. J. Biilmann. 6. H. Stryhn. 7. J. Ranvig. 8. H. L. Federspiel. 9. A. Rostgaard-Nielsen. 10. Gymnastiklærer C. Madsen. 11. Bendix Hansen. 12. Skjoldager Larsen. 13. Tegnelærer P. Busk. 14. Gymnastiklærer E. Andersen. 15. Gymnastiklærer C. V. Jensen. 16. C. Levinsen. 17. A. Henriksen. 18. Frk. P. Plum. 19. Frk. K. M. Larsen. 20. Frk. C. Knudsen. 21. Sanglærerinde, Frk. L. Høyer. 22. Frk. O. Skouboe. 23. Frk. I. Randbøll. 24. Frk. N. Larsen. 25. Frk. B. Honum. 26. Frk. A. Heise. 27. Frk. A. Hansen. 28. Frk. A. Rasmussen. 29. Gymnastiklærerinde, Fru H. Bonde. 30. Frk. A. Haase. 31. Fru H. Weile. 32. Fru M. Clausen. 33. Frk. D. Bennike. 34. Frk. E. Leth-Rasmussen. 35. Frk. A. Ulrich. 36. Frk. I. Giersing. 37. Frk. E. Wellejus. 38. Frk. D. Hartmann-Petersen. 39. Fru B. Tang. 40. Frk. E. Westerdahl.

21. Kommuneskolen i Matthæusgade.

Skolekommissionen:

Sognepræst ved St. Matthæus Kirke Provst T. Levinsen, beskikket af Undervisningsministeriet.
Borgerrepræsentant, Kommunelærer C. J. Møller, valgt af Borgerrepræsentationen.
Læge M. P. Buhl, valgt af Skoledirektionen.

Skolens Inspektør: N. Skarvig.
Viceinspektøren: H. Chr. Johannessen.
Viceinspektricen: Frk. I. J. C. Tofte.

Skolelægen: Dr. V. Asmund.

Antal af Elever i Aarets Løb samt disses Fordeling i Klasserne.

Skolen talte 31te Marts 1918	1142	Elever,	hvoraf	583	Drenge	og	559	Piger
Tilgangen i Aarets Løb har været	277	—	—	150	—	-	127	—
Afgangen i Aarets Løb har været	239	—	—	123	—	-	116	—
Skolen talte ved Aarets Udgang, 31te Marts 1919	1180	—	—	610	—	-	570	—

Eleverne var ved Aarets Udgang fordelt i 40 Klasser, af hvilke 21 var Drengeklasser, 17 Pigeklasser og 2 blandede Klasser.

38 Klasser i Hovedskolen. 2 Klasser i Pavilloner.

I *Lærerpersonalet* er der sket følgende Forandringer:

Tilgang 1. April 1918: Gymnastiklærer S. V. M. Jensen fra Helligkors Skole. 1. Oktober 18: Frk. O. A. M. Pettersson. 1. Novbr. 18: Frk. H. E. Simonsen.

Afgang 1. April 18: Gymnastiklærer L. C. S. Waldorff, afskediget med Pension, Gymnastiklærer O. V. Kongsted og Gymnastiklærerinde, Frk. L. S. Winther. 31. Juli 18: J. P. Olsen, udnævnt til Inspektør ved Lergravsvejens Skole.

Foruden Inspektøren, Viceinspektøren og Viceinspektricen underviser følgende Lærere og Lærerinder:

1. Sanglærer H. P. Ernst Hansen. 2. Gymnastiklærer J. C. Nellemose. 3. H. P. Nielsen. 4. Th. Thomsen. 5. Tegnelærer P. Dambæk. 6. H. H. Reimer. 7. A. Bohn Ipsen. 8. V. Stahlschmidt. 9. H. Egeskjold. 10. H. Hansen. 11. H. P. Staller. 12. A. Aagaard. 13. Gymnastiklærer S. V. M. Jensen. 14. K. Mathias. 15. A. C. Laursen. 16. Frk. A. Møller. 17. Frk. M. Eggert. 18. Frk. I. Randbøll. 19. Frk. N. Sønderberg. 20. Frk. M. Lange. 21. Fru B. Thomsen. 22. Frk. S. Petersen. 23. Frk. K. Christensen. 24. Frk. Julie Thomsen. 25. Haandgerningslærerinde, Frk. A. Sørensen. 26. Gymnastiklærerinde, Fru K. Harboe Jensen. 27. Gymnastiklærerinde, Frk. L. Haugaard. 28. Frk. G. Thorsen. 29. Frk. A. Matthiasen. 30. Fru G. Mynster Petersen. 31. Fru Sigrid Jørgensen. 32. Frk. J. Kragh. 33. Frk. A. C. Schade. 34. Frk. Joh. Madsen. 35. Frk. O. Pettersson. 36. Frk. H. Simonsen.

22. Kommuneskolen ved Enghavevej.

Skolekommissionen:

Sognepræst ved Krist-Kirken J. C. F. Rønne, beskikket af Undervisningsministeriet.
Borgerrepræsentant, Landstingsmand H. Trier, valgt af Borgerrepræsentationen.
Overretssagfører M. Lemvigh-Müller, valgt af Skoledirektionen.

Skolens Inspektør: Frøken D. G. Ulrich.
Viceinspektøren: J. F. Fischer.
Viceinspektricen: Frk. A. M. S. From.

Skolelægen: Dr. O. Lendrop.

Antal af Elever i Aarets Løb samt disses Fordeling i Klasserne.

Skolen talte 31te Marts 1918	1405	Elever,	hvoraf	754	Drenge	og	651	Piger.
Tilgangen i Aarets Løb har været	288	— ,	—	163	—	-	125	—
Afgangen i Aarets Løb har været	285	— ,	—	173	—	-	112	—
Skolen talte ved Aarets Udgang, 31te Marts 1919	1408	— ,	—	744	—	-	664	—

Eleverne var ved Aarets Udgang fordelt i 49 Klasser, af hvilke 26 var Drengeklasser, 22 Pigeklasser og 1 blandet Klasse.

22 Klasser i Hovedskolen. 3 Klasser paa Ny Carlsbergvej. 24 Klasser i Filial.

I *Lærerpersonalet* er der sket følgende Forandringer:

1. April overtog Tegnelærer C. L. Sarauw 6 Timer, C. L. Kube overflyttedes hertil fra Larslejstræde, Aage Jørgensen ansattes med 16 Timer og 1. November Frk. W. Kragh Jensen med 36 Timer.

1. April overflyttedes A. M. Lasthein til Øresundsvejens Skole, Tegnelærer P. Busk til Haderslevgades Skole, og 12. August døde Frk. Blom.

Foruden Inspektøren, Viceinspektøren og Viceinspektricen underviser følgende Lærere og Lærerinder:

1. E. A. Jacobs. 2. N. K. Kristensen. 3. L. G. Jensen. 4. A. M. K. Parding. 5. Tegnelærer C. N. V. Flindt. 6. J. Christensen. 7. C. A. Jürgensen. 8. H. P. Kyrre. 9. J. C. E. Bonnichsen. 10. Gymnastiklærer K. K. Andersen. 11. Tegnelærer C. L. Sarauw. 12. G. M. P. Bjørnvig. 13. H. P. F. Rønne. 14. J. Fog. 15. G. Th. M. Rasmussen. 16. C. L. Kube. 17. Gymnastiklærer C. W. Jensen. 18. P. Hassing. 19. H. P. Jensen. 20. Aage Jørgensen. 21. Frk. C. M. C. Christensen. 22. Frk. L. P. Schou. 23. Frk. M. C. Nielsen. 24. Frk. L. Clausen-Bagge. 25. Frk. E. M. Birkfeld. 26. Frk. F. A. G. Tersløw. 27. Frk. S. C. Øllgaard. 28. Frk. N. K. Blom. 29. Fru C. H. J. Nansen. 30. Frk. J. C. Jantzen. 31. Gymnastiklærerinde, Fru E. H. Bonde. 32. Sanglærerinde, Frk. L. D. Hansen. 33. Fru A. J. M. K. Nielsen. 34. Frk. M. M. Koch. 35. Haandgerningslærerinde, Frk. A. A. E. J. Sørensen. 36. Gymnastiklærerinde, Frk. L. C. M. Hougaard. 37. Frk. B. Clausen-Bagge. 38. Frk. J. M. Mogensen. 39. Tegnelærerinde, Frk. K. A. Jørgensen. 40. Frk. R. Claudi Hansen. 41. Frk. L. M. H. Harfot. 42. Frk. E. A. L. Skytte. 43. Fru G. Fischer. 44. Gymnastiklærerinde, Frk. L. S. Winther. 45. Frk. L. M. A. Brandt. 46. Frk. W. Kragh-Jensen.

23. Kommuneskolen paa Enghaveplads.

Skolekommissionen:

Præst ved Krist-Kirken L. Jørgensen, beskikket af Undervisningsministeriet.
Borgerrepræsentant, Varemægler Just Cohn, valgt af Borgerrepræsentationen.
Praktiserende Læge E. Hendrichsen, valgt af Skoledirektionen.

Skolens Inspektør: R. C. Mortensen.
Viceinspektøren: J. Kyng.
Viceinspektricen: Frk. C. Lissner.

Skolelæge: Dr. Otto Lendrop.

Antal af Elever i Aarets Løb samt disses Fordeling i Klasserne.

Skolen talte 31te Marts 1918	1191	Elever,	hvoraf	551	Drenge	og	640	Piger.
Tilgangen i Aarets Løb har været	350	— ,	—	172	—	-	178	—
Afgangen i Aarets Løb har været	305	— ,	—	134	—	-	171	—
Skolen talte ved Aarets Udgang, 31te Marts 1919	1236	— ,	—	589	—	-	647	—

Eleverne var ved Aarets Udgang fordelt i 42 Klasser, af hvilke 20 var Drengeklasser og 21 Pigeklasser og 1 blandet Klasse.

37 Klasser i Hovedskolen. 5 Klasser i Pavilloner.

I *Lærerpersonalet* er der sket følgende Forandringer:

1. April 1918 opgav Fru Klint sine Timer ved andre Skoler, idet hun ønskede kun at være knyttet til een Skole. 1. Oktober 18 afgik F. W. Hansen af Skolevæsenets Tjeneste med Pension og fra samme Dag forflyttedes H. Buchhave fra Oehlensclægers Skole hertil. 15. Oktober 18 døde Lærer Mund af spansk Syge. Der ansattes ikke nogen anden Lærer i hans Sted, da hans Klasse lod sig inddrage.

Foruden Inspektøren, Viceinspektøren og Viceinspektricen underviste følgende Lærere og Lærerinder:

1. H. Kristensen. 2. V. Wulffsen. 3. Gymnastiklærer O. Jacobsen. 4. C. L. Gellert. 5. H. A. Baltzar. 6. John Nordbo. 7. Otto Voldborg. 8. Otto Mikkelsen. 9. Jens Højer. 10. R Rafaelsen. 11. Sv. Aa. Thomsen. 12. J. Møller Laustrup. 13. Georg Ulmer. 14. K. Frigast Hansen. 15. H. Buchhave. 16. Simon Christensen. 17. Frk. A. Plesner. 18. Frk. T. Lundbeck. 19. Frk. M. Enevoldsen. 20. Fru M. Svendsen. 21. Fru J. Koch Hansen. 22. Fru B. Scheuer. 23. Frk. A. Ziebe. 24. Frk. J. Kohsel. 25. Frk. M. E. Nielsen. 26. Frk. R. Petersen. 27. Frk. A. Borgen. 28. Frk. E Jensen. 29. Frk. A. Reichgrüber. 30. Frk. H. Køhler. 31. Fru K. M. Klint. 32. Frk. R. Claudi Hansen. 33. Frk. Frida Krogh. 34. Frk. A. Frisenette. 35. Frk. I. M. Danckert. 36. Frk. J. Wendel.

24. Kommuneskolen ved Ny Carlsbergvej.

Skolekommissionen:

Sognepræst ved Apostel-Kirken Friis-Berg, beskikket af Undervisningsministeriet.
Borgerrepræsentant, Fru Helga Larsen, valgt af Borgerrepræsentationen.
Boghandler Madsen-Lind, valgt af Skoledirektionen.

Skolens Inspektør: Holger Rützebeck.
Viceinspektøren: Th. Nielsen.
Viceinspektricen: Frk. M. Christiansen.

Skolelægen: Dr. A. Friedländer.

Antal af Elever i Aarets Løb samt disses Fordeling i Klasserne.

Skolen talte 31te Marts 1918	1416	Elever,	hvoraf	647	Drenge	og	769 Piger.
Tilgangen i Aarets Løb har været	445	— ,	—	207	—	-	238 —
Afgangen i Aarets Løb har været	348	— ,	—	148	—	-	200 —
Skolen talte ved Aarets Udgang, 31te Marts 1919	1513	— ,	—	706	—	-	807 —

Eleverne var ved Aarets Udgang fordelt i 52 Klasser, af hvilke 22 var Drengeklasser, 25 Pigeklasser og 5 blandede Klasser.

52 Klasser i Hovedskolen.

I *Lærerpersonalet* er der sket følgende Forandringer:

Tilgang: Fru Koch-Hansen, Frk. A. Gormsen, Frk. M. Hvalsøe, A. F. Christensen og Sanglærer Aage Jørgensen.

Foruden Inspektøren, Viceinspektøren og Viceinspektricen underviser følgende Lærere og Lærerinder:

1. J. Schiellerup. 2. H. P. Rasmussen. 3. L. Schad. 4. H. F. Nielsen. 5. C. G. Krenchel. 6. J. Ahrenst. 7. Sløjdlærer J. Korsholm. 8. R. Biilmann. 9. C. N. Weile. 10. O. L. E. Pedersen. 11. Gymnastiklærer H. Petersen. 12. E. Kiilerich. 13. P. Hansen. 14. Gymnastiklærer Kongsted. 15. K. Lundgren. 16. A. Hansen. 17. Tegnelærer V. Larsen. 18. Tegnelærer L. Olsen. 19. A. F. Christensen. 20. Aage Jørgensen. 21. Frk. V. Rimestad. 22. Fru F. Schiellerup. 23. Frk. L. Laudrup. 24. Frk. S. Müller. 25. Fru A. Schad. 26. Fru Koch-Hansen. 27. Sanglærerinde, Fru C. V. Kristensen. 28. Frk. D. Rützebeck. 29. Frk. E. Schou. 30. Frk. B. Kjær. 31. Frk. E. Krüger. 32. Frk. V. Thaarup. 33. Gymnastiklærerinde, Frk. N. Petersen. 34. Frk. B. Jensen. 35. Frk. G. Vorbech. 36. Frk. M. Gyberg. 37. Frk. K. A. Larsen. 38. Frk. E. Christensen. 39. Frk. S. C. Egebjerg. 40. Frk. F. Foverskov. 41. Frk. A. Christoffersen. 42. Frk. A. Neimann. 43. Frk. P. K. Jacobsen. 44. Fru C. Jørgensen. 45. Frk. A. Gormsen. 46. Frk. M. Hvalsøe.

25. Kommuneskolen i Valby.

Skolekommissionen:

Sognepræst ved Jesuskirken Poul Oldenburg, beskikket af Undervisningsministeriet.
Fhv. Borgerrepræsentant, Læge J. V. Duurloo, valgt af Borgerrepræsentationen.
Gaardejer L. Bech, valgt af Skoledirektionen.

Skolens Inspektør: P. Würst.
Viceinspektøren: Fr. Jensen
Viceinspektricen: Frk. Alfrida Hansen.

Skolelæge: Politilæge Søren Hansen.

Antallet af Elever i Aarets Løb samt disses Fordeling i Klasserne.

Skolen talte 31te Marts 1918	1292	Elever,	hvoraf	636	Drenge	og	656 Piger.
Tilgangen i Aarets Løb har været	232	— ,	—	119	—	-	127 —
Afgangen i Aarets Løb har været	274	— ,	—	145	—	-	129 —
Skolen talte ved Aarets Udgang, 31te Marts 1919	1250	— ,	—	610	—	-	640 —

Eleverne var ved Aarets Udgang fordelt i 48 Klasser, af hvilke 22 var Drengeklasser, 22 Pigeklasser og 4 blandede Klasser.

40 Klasser i Hovedskolen. 8 Klasser i Filial.

I *Lærerpersonalet* er der sket følgende Forandringer:

1. April 1918 afskedigedes med Pension Fru A. Teisen og Sanglærerinde, Frk. A. Eberlin. Tegnelærer P. Busk mistede sine 2 Timer, og Frk. E. Brødegaard forflyttedes hertil fra Skolen i Vigerslev Allé. 1. Marts 1919 afskedigedes efter Ansøgning Gymnastiklærerinde, Frk. Th. Asmussen.

Foruden Inspektøren, Viceinspektøren og Viceinspektricen underviser følgende Lærere og Lærerinder:

1. Alfr. Nielsen. 2. Chr. Beyerholm. 3. J. Permin. 4. M. Eriksen. 5. Vald. Jensen. 6. Johs. Hansen. 7. Gymnastiklærer Knud Christiansen. 8. Tegnelærer Axel Hansen. 9. S. Fr. Nørlyng. 10. N. Arnvig. 11. Ernst Gehl. 12. Johs. Fraas. 13. E. W. Petersen. 14. J. Hervil. 15. Knud Larsen. 16. I. Fisker. 17. Gymnastiklærer Kongsted. 18. Frk. A. D. Witt-Hansen. 19. Frk. Joh. Christensen. 20. Frk. Julie Møller. 21. Frk. M. Volkertzen. 22. Frk. Alex. Larsen. 23. Fru Marie Nielsen. 24. Frk. A. Dahl. 25. Frk. H. Grandjean. 26. Frk. A. Stribolt. 27. Frk. A. Vorbeck. 28. Frk. E. Nygaard. 29. Frk. E. Brødegaard. 30. Frk. Ch. Ulrich. 31. Frk. M. Farre. 32. Frk. Jensine Christensen. 33. Fru H. Termansen. 34. Frk. M. Munch. 35. Frk. A. M. Knudsen. 36. Frk. Louise Vorbeck. 37. Gymnastiklærerinde, Frk. L. Salling Winther. 38. Frk. Sigrid Petersen.

26. Kommuneskolen i Vigerslev.

Skolekommissionen:

Sognepræst ved Timotheus Kirke J. A. Lindeburg, beskikket af Undervisningsministeriet.
Borgerrepræsentant, Tapetserer J. P. Jönson, valgt af Borgerrepræsentationen.
Smørhandler J. Christiansen, valgt af Skoledirektionen.

Skolens Inspektør: P. Lundbye.
Viceinspektøren: M. Madsen.
Viceinspektricen: Frk. A. Nielsen.

Skolelægen: Politilæge Søren Hansen.

Antal af Elever i Aarets Løb samt disses Fordeling i Klasserne.

Skolen talte 31te Marts 1918	1413	Elever,	hvoraf	728	Drenge	og	685 Piger.
Tilgangen i Aarets Løb har været	377	— ,	—	182	—	-	195 —
Afgangen i Aarets Løb har været	312	— ,	—	172	—	-	140 —
Skolen talte ved Aarets Udgang, 31te Marts 1919	1478	— ,	—	738	—	-	740 —

Eleverne var ved Aarets Udgang fordelte i 51 Klasser, af hvilke 24 var Drengeklasser, 22 Pigeklasser og 5 blandede Klasser.

51 Klasser i Hovedskolen.

I *Lærerpersonalet* er der sket følgende Forandringer:

1. April 1918 forflyttedes A. P. Christiansen til Skolen paa Forchhammersvej, Frk. E. M. Brødegaard til Valby Skole; Fru J. M. F. Stahlschmidt blev efter Ansøgning stillet udenfor Nummer i 1 Aar.

1. April 1918 forflyttedes Frk. E. D. Svendsen hertil fra Skolen ved Sundholm; faste Timer fik F. T. Duus fra 1. April, Sv. Aundal fra 1. Septbr. og Frk. E. H. I. Nyemann fra 1. Oktbr.

Foruden Inspektøren, Viceinspektøren og Viceinspektricen underviser følgende Lærere og Lærerinder:

1. C. Jensen. 2. C. F. K. Hassager. 3. A. G. Pedersen. 4. N. Sivgaard. 5. J. Erlandsen. 6. M. Hjortlund. 7. P. Kastrup. 8. Gymnastiklærer Fr. Olsen. 9. T. Asmussen. 10. H. H. Thompson. 11. Tegnelærer L. Engman. 12. P. M. Rafaelsen. 13. J. B. Jespersen. 14. Gymnastiklærer O. V. Kongsted. 15. Joh. Mosdal. 16. F. T. Duus. 17. Sv. Aundal. 18. Frk. G. Grandjean. 19. Frk. J. Klingenberg. 20. Frk. N. J. K. V. Adler Lund. 21. Frk. V. Clausen. 22. Frk. Rosali Renk. 23 Frk. E. Møller. 24. Frk. I. A. West. 25. Gymnastiklærerinde, Frk. Anna Andersen. 26. Frk. O. Olsen. 27. Frk. M. Neckelmann. 28. Fru E. v. Sperling. 29. Skolekøkkenlærerinde, Fru I. Smith. 30. Frk. E. Kold Svendsen. 31. Haandgerningslærerinde, Frk. Alma Kofoed. 32. Frk. H. Arhnung. 33. Gymnastiklærerinde, Frk. L. Salling Winther. 34. Frk. G. Jørgensen. 35. Frk. K. Bloch. 36. Frk. Jenny Madsen. 37. Frk. Johanne Meyer. 38. Frk. Ingeborg Jessen. 39. Frk. Ella Svendsen. 40. Frk. E. Nyemann.

27. Kommuneskolen i Brønshøj.

Skolekommissionen:

Sognepræst ved Brønshøj Kirke H. P. Aastrup, beskikket af Undervisningsministeriet.
Borgerrepræsentant, Hovedkasserer J. Arnskov, valgt af Borgerrepræsentationen.
Handelsgartner Th. Bartholdy, valgt af Skoledirektionen.

Skolens Inspektør: C. C. Gormsen.
Viceinspektøren: Carl C. Nyholm.
Viceinspektricen: Fru K. Andersen.

Skolelægen: C. A. Blume.

Antal af Elever i Aarets Løb samt disses Fordeling i Klasserne.

Skolen talte 31te Marts 1918	1221	Elever,	hvoraf	651	Drenge	og	570	Pigør.
Tilgangen i Aarets Løb har været	238	— ,	—	122	—	-	116	—
Afgangen i Aarets Løb har været	308	— ,	—	171	—	-	137	—
Skolen talte ved Aarets Udgang, 31te Marts 1919	1151	— ,	—	602	—	-	549	—

Eleverne var ved Aarets Udgang fordelt i 46 Klasser, af hvilke 22 var Drengeklasser, 22 Pigeklasser og 2 blandede Klasser.

29 Klasser i Hovedskolen. 17 Klasser i Filial.

I *Lærerpersonalet* er der sket følgende Forandringer:

Ved Skoleaarets Begyndelse afgik Sanglærerinde, Frk. G. Packness, idet hun fik sine Timer samlet ved Skolerne i Frankrigsgade og Østerrigsgade, medens Fru E. Bendixen tilkom fra Jagtvejens Skole.

Den 6. December 1918 afgik Viceinspektør E. C. Rangel-Nielsen ved Døden, og 1. Januar 1919 ansattes Carl C. Nyholm fra Ryesgade som Viceinspektør.

Foruden Inspektøren, Viceinspektøren og Viceinspektricen underviser følgende Lærere og Lærerinder:

1. I. V. Tørning. 2. N. N. Filskov. 3. V. Møller. 4. Johs. Hansen. 5. K. Jensen. 6. V. Nielsen. 7. H. N. Køllgaard. 8. Johs. Rasmussen. 9. Carl Otto. 10. Sanglærer J. Madsen. 11. Tegnelærer H. K.

Larsen. 12. Oluf Egerod. 13. Hans Pedersen. 14. Gymnastiklærer H. A. Petersen. 15. Viggo I. Nielsen. 16. Gymnastiklærer J. L. Heide. 17. P. S. Degerbøl. 18. H. Christiansen. 19. Ejnar Glode-Olsen. 20. Frk. Billa Hansen. 21. Frk. Marg. Dahl. 22. Frk. A. Knudsen. 23. Frk. L. Munch. 24. Frk. E. Torbensen. 25. Fru H. Møller. 26. Frk. E. Svendsen. 27. Fru Louise Bruun. 28. Frk. E. Genkel. 29. Fru C. Rasmussen. 30. Frk. Ellen Wieck. 31. Gymnastiklærerinde, Frk. Ingeborg Thomsen. 32. Fru M. Mosbech. 33. Fru Ebba Jørgensen. 34. Fru E. Ravn-Rasmussen. 35. Sanglærerinde, Fru P. Bøje. 36. Frk. A. M. Jacobsen. 37. Gymnastiklærerinde, Fru H. Mynther. 38. Frk. Joh. Petersen. 39. Fru E. Bendixen. 40. Frk. L. Engelstoft.

28. Kommuneskolen ved Frederikssundsvej.

Skolekommissionen:

Sognepræst ved Kapernaums Kirke A. M. Møller, beskikket af Undervisningsministeriet.
Borgerrepræsentant, Former L. Christensen, valgt af Borgerrepræsentationen.
Bryggeriejer A. J. Hansen, valgt af Skoledirektionen.

Skolens Inspektør: C. Christensen.
Viceinspektøren: Im. Mikkelsen.
Viceinspektricen: Frk. E. Jensen.

Skolelægen: Dr. A. Blume.

Antal af Elever i Aarets Løb samt disses Fordeling i Klasserne.

Skolen talte 31te Marts 1918	1167	Elever,	hvoraf	555	Drenge	og	612	Piger.
Tilgangen i Aarets Løb har været	294	— ,	—	138	—	-	156	—
Afgangen i Aarets Løb har været	248	— ,	—	118	—	-	130	—
Skolen talte ved Aarets Udgang, 31te Marts 1919	1213	— ,	—	575	—	-	638	—

Eleverne var ved Aarets Udgang fordelt i 45 Klasser, af hvilke 20 var Drengeklasser, 22 Pigeklasser og 3 blandede Klasser.
45 Klasser i Hovedskolen.

I *Lærerpersonalet* er der sket følgende Forandringer:

Den 1. April 1918 forflyttedes V. Christensen til Værneskolen og i hans Sted ansattes E. Scheuer. Samtidig forflyttedes Fru H. Smitt hertil fra Nørre Allés Skole.

Foruden Inspektøren, Viceinspektøren og Viceinspektricen underviser følgende Lærere og Lærerinder:

1. Gymnastiklærer O. Breum. 2. A. v. Oldenburg. 3. C. Jensen. 4. J. L. Jørgensen. 5. Tegnelærer A. Døn. 6. C. Winther. 7. M. Ohlsen. 8. M. Madsen. 9. L. A. Jensen. 10. Gymnastiklærer C. Wagner. 11. M. Nielsen. 12. H. Bøje. 13. Gymnastiklærer J. Hejde. 14. C. P. Jensen. 15. O. Jensen. 16. M. Neis. 17. E. Scheuer. 18. Haandgerningslærerinde, Frk. C. Jensen. 19. Frk. A. de la Porte. 20. Frk. G. Schrøder. 21. Frk. A. Larsen. 22. Frk. M. Larsen. 23. Sanglærerinde, Frk. M. Jensen. 24. Frk. M. Hansen. 25. Fru E. Ervø. 26. Fru A. Jensen. 27. Fru V. Madsen. 28. Fru M. Hjerrild. 29. Frk. O. Koch. 30. Frk. L. Reith. 31. Gymnastiklærerinde, Fru H. Petersen. 32. Fru O. Winther. 33. Frk. E. Faartoft. 34. Fru I. Christiansen. 35. Sanglærerinde, Fru P. Bøje. 36. Frk. A. Jørgensen. 37. Frk. M. Frederiksen. 38. Gymnastiklærerinde, Fru H. Münther. 39. Frk. E. Pejtersen. 40. Frk. H. Smitt.

29. Kommuneskolen i Hillerødgade.

Skolekommissionen:

Præst ved Stefans Kirke I. P. Dall, beskikket af Undervisningsministeriet.
Borgerrepræsentant, O. Andersen, valgt af Borgerrepræsentationen.
Fotograf Hauerslev, valgt af Skoledirektionen.

Skolens Inspektør: Fridtjof Bon.
Viceinspektøren: P. Kock.
Viceinspektricen: Fru I. Richard-Petersen.

Skolelægen: Overlæge, Dr. med. Forchhammer.

Antal af Elever i Aarets Løb samt disses Fordeling i Klasserne.

Skolen talte 31te Marts 1918	1075	Elever,	hvoraf	544	Drenge	og	531 Piger.
Tilgangen i Aarets Løb har været.....	292	— ,	—	147	—	-	145 —
Afgangen i Aarets Løb har været.....	230	— ,	—	114	—	-	116 —
Skolen talte ved Aarets Udgang, 31te Marts 1919	1137	— ,	—	577	—	-	560 —

Eleverne var ved Aarets Udgang fordelt i 38 Klasser, af hvilke 18 var Drengeklasser og 18 Pigeklasser og 2 blandede Klasser.
38 Klasser i Hovedskolen.

I *Lærerpersonalet* er der sket følgende Forandringer:

Den 1. April 1918 fik Sanglærer Kanneworff sine Timer samlet ved andre Skoler; hans Timer her overtoges af Frk. E. Nebelong. Frk. A. Pedersen fik fuldt Timetal ved Husumgades Skole.

Foruden Inspektøren, Viceinspektøren og Viceinspektricen underviser følgende Lærere og Lærerinder:

1. Kristjan Kjær. 2. K. Westerby. 3. E. Elmig. 4. M. Nielsen. 5. J. Mousten. 6. Gymnastiklærer Th. Rasmussen. 7. Brøndum-Nielsen. 8. V. Christensen. 9. E. Skjerninge. 10. V. Olsson. 11. H. Smitt. 12. C. A Rasmussen. 13. Tegnelærer Chr. Vig-Meyer. 14. Sløjdlærer V. Kiærulf. 15. Gymnastiklærerinde, Fru E. Lind. 16. Sanglærerinde, Fru A. Erslev. 17. Sanglærerinde, Frk. E. Bentzen. 18. Frk. A. Andersen. 19. Fru J. Kongsbo. 20. Fru S. Jarløv. 21. Fru A. Mikkelsen. 22. Sanglærerinde, Frk. E. Nebelong. 23. Fru J. Mousten. 24. Fru A. Brændegaard. 25. Fru L. M. Juul. 26. Fru R. Jørgensen. 27. Frk. H. Lindgreen. 28. Fru A. Rasmussen. 29. Frk. E. Hansen. 30. Frk. E. Melson. 31. Frk. A. Harms. 32. Skolekøkkenlærerinde, Fru A. C. Mose. 33. Haandgerningslærerinde, Frk. M. Hallas.

30. Kommuneskolen i Husumgade.

Skolekommissionen:

Præst ved Anna Kirke I. P. E. Waidtløw, beskikket af Undervisningsministeriet.
Borgerrepræsentant, Fru Vibeke Salicath, valgt af Borgerrepræsentationen.
Maskinfabrikant C. F. Danstrup, valgt af Skoledirektionen.

Skolens Inspektør: P. Lauridsen.
Viceinspektøren: C. Karpf.
Viceinspektricen: Frk. A. Mohr

Skolelægen: Kommunelæge Chr. Neumann.

Antal af Elever i Aarets Løb samt disses Fordeling i Klasserne.

Skolen talte 31te Marts 1918	888	Elever,	hvoraf	372	Drenge	og	516 Piger
Tilgangen i Aarets Løb har været	176	— ,	—	72	—	-	104 —
Afgangen i Aarets Løb har været	175	— ,	—	62	—	-	113 —
Skolen talte ved Aarets Udgang, 31te Marts 1919	889	— ,	—	382	—	-	507 —

Eleverne var ved Aarets Udgang fordelt i 34 Klasser, af hvilke 13 var Drengeklasser, 20 Pigeklasser og 1 blandet Klasse.
34 Klasser i Hovedskolen.

I *Lærerpersonalet* er der sket følgende Forandringer:

1. April 1918 fik Tegnelærer N. J. C. Knudsen Timer ved Skolen.

Fru E. M. Dam tog sin Afsked den 1. April 1918. Samme Dato ansattes Frk. S. Carstensen som Timelærerinde.

Foruden Inspektøren, Viceinspektøren og Veceinspektricen underviser følgende Lærere og Lærerinder:

1. H. C. Jarløv. 2. Vilh. Larsen. 3. Tegnelærer W. Gelius. 4. Sanglærer N. O. Kanneworff. 5. S. Nissen. 6. R. Jensen. 7. H. Jørgensen. 8. Gymnastiklærer P. V. Gundmand. 9. J. K. Eriksen. 10. Tegnelærer C. G. Vigh-Meyer. 11. Tegnelærer N. J. C. Knudsen. 12. C. R. Gundelach. 13. Frk. D. Albrechtsen. 14. Frk. K. Wegener. 15. Frk. F. Christensen. 16. Fru M. Lassen. 17. Frk. M. C. Heuchendorff. 18. Frk. M. Kildeby. 19. Frk. F. Tuxen. 20. Fru K. Karpf. 21. Gymnastiklærerinde, Fru H. G. L. Petersen. 22. Frk. A. M. Kern Sørensen. 23. Frk. I. A. Leunbach. 24. Frk. M. la Cour. 25. Gymnastiklærerinde, Frk. E. Saabye. 26. Gymnastiklærerinde Frk. E. M. E. Fleischer. 27. Frk. A. Madsen. 28. Frk. A. H. Kjær. 29. Frk. Valb. Pedersen. 30. Fru E. Lind-Svendsen. 31. Frk. A. T. Hedegaard. 32. Frk. A. Pedersen. 33. Husgerningslærerinde, Fru A. C. Mose. 34. Frk. S. Carstensen.

31. Kommuneskolen ved Jagtvej.

Skolekommissionen:

Sognepræst ved Brorsons Kirke Vilhelm Kold, beskikket af Undervisningsministeriet.
Borgerrepræsentant, Journalist F. K. Madsen, valgt af Borgerrepræsentationen.
Kommunelæge Linde, valgt af Skoledirektionen.

Skolens Inspektør: H. Valentiner-Branth.
Viceinspektøren: A. G. Hansen.
Viceinspektricen: Frk. H. S. Bang.

Skolelægen: Kommunelæge Chr. Neumann.

Antal af Elever i Aarets Løb samt disses Fordeling i Klasserne.

Skolen talte 31te Marts 1918	930	Elever,	hvoraf	494	Drenge	og	436 Piger.
Tilgangen i Aarets Løb har været	220	— ,	—	111	—	-	109 —
Afgangen i Aarets Løb har været	236	— ,	—	131	—	-	105 —
Skolen talte ved Aarets Udgang, 31te Marts 1919	914	— ,	—	473	—	-	441 —

Eleverne var ved Aarets Udgang fordelt i 36 Klasser, af hvilke 16 var Drengeklasser, 17 Pigeklasser og 3 blandede Klasser.

36 Klasser i Hovedskolen.

I *Lærerpersonalet* er der sket følgende Forandringer:

I Stedet for Gymnastiklærerne M. Jensen og S. V. Jensen, der fik Timer ved andre Skoler, fik Frederiksen, der tillige var ved Hans Tavsensgades Skole, 8 Timer, og Garp, der tillige var ved Sjællandsgades Skole, 6 Timer. Frk. Kjeldahl udnævntes 1. April 1918 til Viceinspektrice og ansattes ved Lergravsvejens Skole. Fru Bendixen forflyttedes efter eget Ønske til Brønshøj Skole og Frøknerne G. Lundholm og A. Wulff fik faste Timer her fra 1. April 1918.

Foruden Inspektøren, Viceinspektøren og Viceinspektricen underviser følgende Lærere og Lærerinder:

1. N. M. Blach. 2. N. Christiansen. 3. Tegnelærer N. R. Nielsen. 4. H. Andersen. 5. H. Jensen. 6. Gymnastiklærer H. J. Henriksen. 7. L. Suhr. 8. E. Møller. 9. N. Nielsen. 10. C. E. Eriksen. 11. Gymnastiklærer J. R. Federiksen. 12. Gymnastiklærer T. Garp. 13. Frk. M. Mygdal. 14. Frk. L. Beltoft. 15. Frk. A. Ruder. 16. Frk. C. Madsen. 17. Frk. V. Mohnsen. 18. Fru M. Hammer. 19. Fru H. C. Lorenzen. 20. Fru U. J. A. Schlichter. 21. Viceinspektrice, Frk. H. Bang. 22. Frk. S. Berg. 23. Gymnastiklærerinde, Frk. M. Kjer-Petersen. 24. Sanglærerinde, Frk. E. Bentzen. 25. Fru A. Withpetersen. 26. Frk. H. Lehmann. 27. Frk. E. Schmidt. 28. Frk. M. M. Genkel. 29. Gymnastiklærerinde, Frk. E. Fleischer. 30. Frk. L. Olsen. 31. Frk. G. Lundholm. 32. Frk. A. Wulff.

32. Kommuneskolen i Hans Tavsens Gade.

Skolekommissionen:

Sognepræst ved Brorsons Kirke Vilh. Kold, beskikket af Undervisningsministeriet.
Borgerrepræsentant Johan Nielsen, valgt af Borgerrepræsentationen.
Overlæge Vilh. Saxild, valgt af Skoledirektionen.

Skolens Inspektør: Sophus Halle.
Viceinspektøren; Thorkil Bondesen.
Viceinspektricen: Frk. A. M. Hansen.

Skolelægen: Prof. C. C. Jessen.

Antal af Elever i Aarets Løb samt disses Fordeling i Klasserne.

Skolen talte 31te Marts 1918	1355	Elever,	hvoraf	673	Drenge	og	682 Piger.
Tilgangen i Aarets Løb har været	288	— ,	—	139	—	-	149 —
Afgangen i Aarets Løb har været	309	— ,	—	147	—	-	162 —
Skolen talte ved Aarets Udgang, 31te Marts 1919	1334	— ,	—	665	—	-	669 —

Eleverne var ved Aarets Udgang fordelt i 49 Klasser, af hvilke 25 var Drengeklasser og 24 Pigeklasser. 49 Klasser i Hovedskolen.

I *Lærerpersonalet* er der sket følgende Forandringer:

Ved Skoleaarets Begyndelse overflyttedes Th. Nystad efter eget Ønske til Kommuneskolen paa Øresundsvej, og Lærer ved Helligkorskirkens Skole, M. Lyngsie, fik nogle supplerende Timer her ved Skolen. Fra og med 1. August forlod Aage Schiøtt Skolen for at træde over i anden Virksomhed. Efter Ansøgning bevilgedes der ham Orlov for et Aar. Den 28. Februar døde Skolekøkkenlærerinde, Fru Helga Sørensen, f. Nielsen, og den 26. Marts afgik ogsaa Lærer Niels R. Bentsen ved Døden. Samtlige ledigblevne Timer besørgedes Resten af Skoleaaret som vakante.

Foruden Inspektøren, Viceinspektøren og Viceinspektricen underviser følgende Lærere og Lærerinder:

1. H. P. Rasmussen. 2. Gymnastiklærer O. V. Sørensen. 3. Tegnelærer Chr. Rasmussen. 4. V. A. Hansen. 5. E. Dirchsen. 6. G. Timm. 7. C. G. Hjarrild. 8. L. P. Andersen. 9. A. H. Bjarnholt. 10. Sanglærer Alfr. Nylén. 11. M. Listov Saabye. 12. A. Kjeldberg Jacobsen. 13. Gymnastiklærer J. R. Frederiksen. 14. D. Gatzwiller. 15. Arn. Jensen. 16. M. Lyngsie. 17. Alfr. Ørving. 18. Herl. Hansen. 19. Fru S. C. Henrichsen. 20. Frk. K. M. Mortensen. 21. Frk. I. C. Skouboe. 22. Frk. E. A. Baadsgaard. 23. Frk. M. Harboe. 24. Fru Th. Jacobsen. 25. Frk. M. Weybye. 26. Frk. A. Gottlieb. 27. Frk. A. Staffeldt. 28. Frk. A. Hafslo. 29. Frk. V. Bertelsen. 30. Gymnastiklærerinde, Frk. G. Femmer. 31. Fru. J. Voldborg. 32. Frk. I. Lund. 33. Frk. A. J. Køhke. 34. Frk. A. Hesselberg. 35. Fru S. Kjeldberg Jacobsen. 36. Fru L. Gyde-Petersen. 37. Gymnastiklærerinde, Frk. S. Kierulf.

33. Kommuneskolen ved Hellig Kors Kirke.

Skolekommissionen:

Sognepræst ved Hellig Kors Kirke A. Westergaard, beskikket af Undervisningsministeriet
Borgerrepræsentant P. Mikkelsen, valgt af Borgerrepræsentationen.
Vinhandler P. Jørgensen, valgt af Skoledirektionen.

Skolens Inspektør: I. Nyholm.
Viceinspektøren: C. Larsen.
Viceinspektricen: Frk. M. Preissker.

Skolelægen: Prof. M. le Maire.

Antal af Elever i Aarets Løb samt disses Fordeling i Klasserne.

Skolen talte 31te Marts 1918	1449	Elever,	hvoraf	735	Drenge	og	714	Piger.
Tilgangen i Aarets Løb har været	354	— ,	—	162	—	-	192	—
Afgangen i Aarets Løb har været	365	— ,	—	182	—	-	183	—
Skolen talte ved Aarets Udgang, 31te Marts 1919	1438	— ,	—	715	—	-	723	—

Eleverne var ved Aarets Udgang fordelt i 53 Klasser, af hvilke 26 var Drengeklasser og 27 Pigeklasser. 53 Klasser i Hovedskolen.

I *Lærerpersonalet* er der sket følgende Forandringer:

Tilgang: 1. April 1918: Frk. H. Harth Olsen.

Afgang: 1. April 1918: Frk. O Erichsen, Frk. B. M. S. Krogh og Frk. M. S. Krogh. Gymnastiklærerne A. H. J. Andersen, J. R. Frederiksen og S. V. M. Jensen.

Foruden Inspektøren, Viceinspektøren og Viceinspektricen underviser følgende Lærere og Lærerinder:

1. M. G. Hansen. 2. A. Dahl-Iversen. 3. M. Pedersen. 4. J. Clausen. 5. Tegnelærer G. Dittmann. 6. Sanglærer M. Christiansen. 7. M. Eriksen. 8. C. V. Dame. 9. O. Bengtsson. 10. M. Wilster. 11. C. Mecklenborg. 12. Tegnelærer V. Lund. 13. V. Jessen. 14. Gymnastiklærer K. A. Malmfred. 15. E. Christiansen. 16. E. Holbo. 17. K. Sørensen. 18. J. Prip. 19. Tegnelærer C. Paustian. 20. Gymnastiklærer M. Jensen. 21. H. Holm Petersen. 22. M. Lyngsie. 23. O. Juul. 24. Frk. A. Thuren. 25. Frk. B. Jensen. 26. Frk. E. Sørensen. 27. Frk. Th. Hansen. 28. Frk. A. Schäfer. 29. Frk. L. Lund. 30. Frk. M. Olsen. 31. Frk. I. Sørensen. 32. Fru M. Pedersen. 33. Frk. E. Hansen. 34. Gymnastiklærerinde, Frk. A. Keller. 35. Fru M. Kock. 36. Frk. I. Dyhre. 37. Sanglærerinde, Fru P. Bøje. 38. Gymnastiklærerinde, Frk. E. Fleischer. 39. Frk. G. Jensen. 40. Fru P. Jensen. 41. Frk. I. Aaby. 42. Fru M. Holbo. 43. Fru N. Thorborg. 44. Frk. A. Mollerup. 45. Frk. H. Harth Olsen.

34. Kommuneskolen ved Kapelvej.

Skolekommissionen:

Residerende Kapellan ved Hellig Kors Kirke Axel Beck, beskikket af Undervisningsministeriet.
Fhv. Borgerrepræsentant, Frk. Henriette Crone, valgt af Borgerrepræsentationen.
Kommunelæge Vilh. Asmund, valgt af Skoledirektionen.

Skolens Inspektør: R. C. Lassen.
Viceinspektøren: J. Kristensen.
Viceinspektricen: Frk. J. M. Thomsen.

Skolelæge: Professor C. C. Jessen.

Antal af Elever i Aarets Løb samt disses Fordeling i Klasserne.

Skolen talte 31te Marts 1918	847	Elever,	hvoraf	359	Drenge	og	488	Piger.
Tilgangen i Aarets Løb har været	183	— ,	—	82	—	-	101	—
Afgangen i Aarets Løb har været	194	— ,	—	91	—	-	103	—
Skolen talte ved Aarets Udgang, 31te Marts 1919	836	— ,	—	350	—	-	486	—

Eleverne var ved Aarets Udgang fordelt i 32 Klasser, af hvilke 13 var Drengeklasser, 18 Pigeklasser og 1 blandet Klasse.

32 Klasser i Hovedskolen.

I *Lærerpersonalet* er der sket følgende Forandringer:

Krigsassessor C. S. Lindgreen søgte sin Afsked som Gymnastiklærer paa Grund af Alder fra den 1. April 1918, hvorefter hans Timer blev overdraget E. H. Parner fra Sølvgades Skole. — Fru H. Sørensen opgav sine Timer i Husgerning her ved Skolen den 1. April 1918, Frk. L. C. Jacobsen søgte sin Afsked som Sanglærerinde paa Grund af Alder den 1. Oktober 1918, og Fru A. B. H. Thorup søgte sin Afsked paa

Grund af Svagelighed den 1. Januar 1919. — I Stedet for blev ansat Frk. J. M. Wendel fra Skolen paa Engbaveplads som Lærerinde i Husgerning, og Fru M. C. K. Høyer Petersen fik sin første Ansættelse med 36 Timer.

Foruden Inspektøren, Viceinspektøren og Viceinspektricen underviser følgende Lærere og Lærerinder:

1. R. Nielsen. 2. Tegnelærer H. G. Dittmann. 3. Sanglærer H. C. V. Rasmussen. 4. Arne Vinten. 5. F. M. Henriksen. 6. L. C. Jensen. 7. E. Seidenfaden. 8. Gymnastiklærer E. H. Parner. 9. J. J. Jørgensen. 10. Ludvig Petersen. 11. L. L. Nygaard. 12. Frk. H. M. Dederding. 13. Frk. E. C. S. B. Røgind. 14. Fru A. E. Gram. 15. Fru M. A. Knudsen. 16. Sanglærerinde, Frk. L. C. Jacobsen. 17. Frk. J. M. Thomsen. 18. Frk. C. R. Johnsen. 19. Frk. N. M. V. Helms. 20. Gymnastiklærerinde, Frk. A. Keller. 21. Gymnastiklærerinde, Frk. A. M. Hansen. 22. Frk. K. E. Halvorsen. 23. Frk. H. I. Faartoft. 24. Fru K. Gamst-Jensen. 25. Frk. A. F. Mogensen. 26. Frk. A. M. E. Christensen. 27. Frk. J. M. K. Børgesen. 28. Husgerningslærerinde, Frk. J. M. Wendel. 29. Fru M. C. K. Høyer Petersen.

35. Kommuneskolen i St. Hans Gade.

Skolekommissionen:

Resid. Kapellan ved St. Johannes Kirke A. B. Døcker, beskikket af Undervisningsministeriet.
Borgerrepræsentant, Frk. Marie Christensen, valgt af Borgerrepræsentationen.
....., valgt af Skoledirektionen.

Skolens Inspektør: Holger Biering.
Viceinspektøren: R. A. Claudi-Hansen.
Viceinspektricen: Frk. J. Lorentzen.

Skolelægen: Kredslæge, Dr. med. P. Hertz.

Antal af Elever i Aarets Løb samt disses Fordeling i Klasserne.

Skolen talte 31te Marts 1918	1031	Elever,	hvoraf	517	Drenge	og	514 Piger.
Tilgangen i Aarets Løb har været	228	— ,	—	116	—	-	112 —
Afgangen i Aarets Løb har været	328	— ,	—	159	—	-	169 —
Skolen talte ved Aarets Udgang, 31te Marts 1919	931	— ,	—	474	—	-	457 —

Eleverne var ved Aarets Udgang fordelt i 38 Klasser, af hvilke 18 var Drengeklasser, 19 Pigeklasser og 1 blandet Klasse.
38 Klasser i Hovedskolen.

I *Lærerpersonalet* er der sket følgende Forandringer:

Den 1. April 1918 forflyttedes Frk. A. J. Jensen til Vognmandsmarkens Skole, Frk. H. Harth Olsen og Frk. A. Mollerup til Skolen ved Hellig Kors Kirke, og 1. August Th. Berg til Skolen paa Forchhammersvej. — I Marts 1919 afgik V. Nøsted ved Døden. — Den 1. April 1918 fik C. Lembek og P. Müller faste Timer ved Skolen.

Foruden Inspektøren, Viceinspektøren og Viceinspektricen underviser følgende Lærere og Lærerinder:

1. M. J. Lomborg. 2. Sløjdlærer N. P. Jensen Hanstad. 3. J. L. Jacobsen. 4. A. C. Westerkjær. 5. Gymnastiklærer H. P. Andersen. 6. G. Christiansen. 7. Gymnastiklærer N. P. Thygesen. 8. Cleophas Thorulf. 9. E. Stokkebye. 10. Sanglærer A. Stenfeldt-Nielsen. 11. G. Andersen. 12. G. Svane. 13. Poul Müller. 14. Tegnelærer C. Lembek. 15. Frk. M. Thomassen. 16. Frk. M. Gjelstrup. 17. Frk. A. E. Jensen. 18. Frk. H. Nielsen. 19. Frk. M. Hemmerth. 20. Gymnastiklærerinde, Fru K. Hartvig-Møller. 21. Frk. Z. Petersen. 22. Frk. A. M. Sørensen. 23. Fru I. Christiansen. 24. Frk. K. R. E. Fog. 25. Frk. E. Langballe. 26. Fru V. Legardh Nielsen. 27. Fru A. Kaaring. 28. Frk. K. Lorentzen. 29. Fru S. G. Petersen. 30. Frk. J. Hallager. 31. Frk. Th. Biilmann. 32. Gymnastiklærerinde, Frk. A. Bork. 33. Sanglærerinde, Frk. E. Nebelong. 34. Fru Andersen Rosendal. 35. Fru A. Skjoldager-Hansen.

36. Kommuneskolen i Nørre Allé.

Skolekommissionen:

Sognepræst ved St. Johannes Kirke Chr. Gottschalck-Hansen, beskikket af Undervisningsministeriet.
Borgerrepræsentant, Folketingsmand, Sekretær P. Hedebol, valgt af Borgerrepræsentationen.
Kgl. Kommissarius, Kammerherre C. Lerche, valgt af Skoledirektionen.

Skolens Inspektør: F. F. Kleinschmidt.
Viceinspektøren: A. O. Larnøe.
Viceinspektricen: Frk. S. Olsen.

Skolelægen: Docent, Dr. med. P. Hertz.

Antal af Elever i Aarets Løb samt disses Fordeling i Klasserne.

Skolen talte 31te Marts 1918	992	Elever,	hvoraf	540	Drenge	og	452	Piger
Tilgangen i Aarets Løb har været	230	— ,	—	122	—	-	108	—
Afgangen i Aarets Løb har været	303	— ,	—	161	—	-	142	—
Skolen talte ved Aarets Udgang, 31te Marts 1919	919	— ,	—	501	—	-	418	—

Eleverne var ved Aarets Udgang fordelt i 40 Klasser, af hvilke 19 var Drengeklasser, 17 Pigeklasser og 4 blandede Klasser.
32 Klasser i Hovedskolen, 8 Klasser i Filial.

I *Lærerpersonalet* er der sket følgende Forandringer:

Afgang: 1. April 1918: Fru Helga Smitt til Frederikssundsvejens Skole. 1. August 18: T. Berg til Forchhammersvejens Skole. Følgende tog Afsked med Pension fra 31. Marts 19: Inspektør F. E. Kleinschmidt, C. C. Schmidt, Viceinspektrice, Frk. S. Olsen, Fru Nancy Müller og Frk. M. Bredstrup.

Foruden Inspektøren, Viceinspektøren og Viceinspektricen underviser følgende Lærere og Lærerinder:

1. C. Schmidt. 2. Tegnelærer A. T. Henrichsen. 3. J. M. Nehm. 4. A. Svendsen. 5. Gymnastiklærer C. Keil. 6. Mozart Cohn. 7. Sanglærer W. H. Wilkenschildt. 8. T. Sillasen. 9. E. Uhrbrand. 10. Peder Jacobsen. 11. Gymnastiklærer N. P. Thygesen. 12. A. Lundkvist. 13. Erik Stokkebye. 14. Oluf Larsen. 15. Thorkild Jensen. 16. Hans Sørensen. 17. Oluf Palm. 18. Frk. M. Bredstrup. 19. Fru Nancy Müller. 20. Fru A. Jerlev. 21. Frk. Rohde. 22. Frk. M. Scherfig. 23. Frk. A. Petersen. 24. Gymnastiklærerinde, Fru M. Simonsen. 25. Sanglærerinde, Frk. G. Hornbeck. 26. Fru E. Kehler. 27. Fru Karen Biering. 28. Fru Jenny Poulsen. 29. Frk. A. Hagelberg. 30. Frk. Anna Christensen. 31. Fru Flora Uhrbrand. 32 Fru Andersen Rosendal. 33. Gymnastiklærerinde, Fru A. Halsted-Kjær. 34. Frk. B. Bruun. 35. Frk. G. Wedel-Larsen. 36. Frk. L. Meyer-Hansen. 37. Frk. Eja Nehm.

37. Kommuneskolen i Sjællandsgade.

Skolekommissionen:

Sognepræst ved Simeons Kirke Fr. Frandsen, beskikket af Undervisningsministeriet.
Borgerrepræsentant Sophus Mortensen, valgt af Borgerrepræsentationen.
Grosserer C. A. T. Herbst, valgt af Skoledirektionen.

Skolens Inspektør: M. B. Kjær.
Viceinspektøren: H. M. Arnkiel.
Viceinspektricen: Frk. S. Carstens.

Skolelægen: Kommunelæge A. Petri.

Antal af Elever i Aarets Løb samt disses Fordeling i Klasserne.

Skolen talte 31te Marts 1918	1050	Elever,	hvoraf	588	Drenge	og	462 Piger.
Tilgangen i Aarets Løb har været	266	— ,	—	151	—	-	115 —
Afgangen i Aarets Løb har været	233	— ,	—	146	—	-	87 —
Skolen talte ved Aarets Udgang, 31te Marts 1919	1083	— ,	—	593	—	-	490 —

Eleverne var ved Aarets Udgang fordelt i 39 Klasser, af hvilke 22 var Drengeklasser og 17 Pigeklasser. 34 Klasser i Hovedskolen. 5 Klasser i Pavilloner.

I *Lærerpersonalet* er der sket følgende Forandringer:

Den 1. April 1918 afskedigedes efter Ansøgning Frk. M. Bang. Fra samme Dato afgav Frk. S. Bork sine Timer i Gymnastik og Fru H. Andersen Rosendal sine Timer i Husgerning her ved Skolen, medens Sten Jacobsen overflyttedes hertil fra Øresundsvejens Skole. — Den 16. November afgik G. V. Petersen ved Døden.

Foruden Inspektøren, Viceinspektøren og Viceinspektricen underviser følgende Lærere og Lærerinder:

1. H. Jensen. 2. Th. Jensen. 3. N. C. Beck. 4. Johs. Rasmussen. 5. Gymnastiklærer J. P. Rasmussen. 6. Sanglærer V. Rasmussen. 7. F. B. Blands. 8. E. Nielsen. 9. V. Schepelern. 10. Tegnelærer Chr. Anker-Clausen. 11. A. Egeskjold. 12. Th. C. Thors. 13. N. Hjelme. 14. J. Dahl. 15. H. Smith. 16. M. Madsen. 17. Gymnastiklærer T. Garp. 18. Sten Jacobsen. 19. Fru A. Rüssel. 20. Frk. A. Schaarup. 21. Frk. A. Møller. 22. Frk. S. Kjølhede. 23. Fru K. Martensen. 24. Fru A. Torup. 25. Frk. E. Harder. 26. Fru M. Kyng. 27. Fru E. Geleff. 28. Fru A. Hesseldahl-Jensen. 29. Fru M. Skjoldager-Hansen. 30. Gymnastiklærerinde, Fru I. Glahnson. 31. Frk. K. Schwensen. 32. Frk. E. Pedersen. 33. Gymnastiklærerinde, Frk. I. Mølgaard. 34. Frk. K. Christensen.

38. Kommuneskolen i Charlottegade.

Skolekommissionen:

Sognepræst ved St. Stefans Kirke J. P. Dall, beskikket af Undervisningsministeriet.
Raadmand Fr. Andersen, valgt af Borgerrepræsentationen.
Redaktør Chr. Olsen, valgt af Skoledirektionen.

Skolens Inspektør: R. S. Wuldem.
Viceinspektøren: E. C. Ulrichsen.
Viceinspektricen: Frk. Caroline Jensen.

Skolelæge: Kommunelæge A. Petri.

Antal af Elever i Aarets Løb samt disses Fordeling i Klasserne.

Skolen talte 31te Marts 1918	1015	Elever,	hvoraf	474	Drenge	og	541 Piger.
Tilgangen i Aarets Løb har været	230	— ,	—	116	—	-	114 —
Afgangen i Aarets Løb har været	217	— ,	—	117	—	-	100 —
Skolen talte ved Aarets Udgang, 31te Marts 1919	1028	— ,	—	473	—	-	555 —

Eleverne var ved Aarets Udgang fordelt i 37 Klasser, af hvilke 16 var Drengeklasser, 20 Pigeklasser og 1 blandet Klasse.
12 Klasser i Hovedskolen, 21 Klasser i Filial, 4 Klasser i Pavilloner.

I *Lærerpersonalet* er der sket følgende Forandringer:

1. April flyttedes Hr. Lyngsie tilbage til Skolen ved Hellig Kors, hvor han fik sine Timer samlede. Samme Dato ansattes Frk. Winther med 28 Timer, men flyttedes 1. November til Raadmandsgades Skole: Frk. Margrete Jørgensen overtog hendes Timer.

Foruden Inspektøren, Viceinspektøren og Viceinspektricen underviser følgende Lærere og Lærerinder:

1. Tegnelærer W. Gelius. 2. Sanglærer A. Sandberg. 3. Joh. Aaby. 4. Sanglærer Kanneworff. 5. R. Amdrup. 6. Andersen-Rosendal. 7. N. Vindekilde. 8. J. Frank. 9. Gymnastiklærer G. Svane. 10. Frede Kjær. 11. Richard Hansen. 12. O. Madsen. 13. K. Møller Bertelsen. 14. Gymnastiklærer K. F. Wagner. 15. H. Svane. 16. Bjarne Thomsen. 17. Frk. S. Hansen. 18. Frk. E. Barfoed. 19. Frk. N. Johansen. 20. Frk. L. Storm. 21. Frk. Th. Olesen. 22. Frk. L. Bayer. 23. Frk. R. Scherfig. 24. Frk. E. Nielsen. 25. Gymnastiklærerinde, Frk. E. Saabye. 26. Frk. E. Petersen. 27. Tegnelærerinde, Frk. A. Jørgensen. 28. Fru Th. Friis. 29. Skolekøkkenlærerinde, Frk. P. Carstens. 30. Fru M. Frank. 31. Fru A. Christensen. 32. Gymnastiklærerinde, Fru S. Mule. 33. Fru E. Raaschou. 34. Fru H. Kiær. 35. Frk. Margrete Jørgensen.

39. Kommuneskolen i Stevnsgade.

Skolekommissionen:

Sognepræst ved Kingos Kirke H. K. M. J. Kent, beskikket af Undervisningsministeriet.
Formand i Borgerrepræsentationen, Forretningsfører Anthon Andersen, valgt af Borgerrepræsentationen.
Direktør Jens Smith, valgt af Skoledirektionen.

Skolens Inspektør: C. Geleff.
Viceinspektøren: H. V. Funck.
Viceinspektricen: Frk. Augusta Carstensen.

Skolelægen: Kredslæge V. Nissen.

Antal af Elever i Aarets Løb samt disses Fordeling i Klasserne.

Skolen talte 31te Marts 1918	1435	Elever,	hvoraf	735	Drenge	og	700	Piger.
Tilgangen i Aarets Løb har været	329	— ,	—	169	—	-	160	—
Afgangen i Aarets Løb har været	340	— ,	—	165	—		175	—
Skolen talte ved Aarets Udgang, 31te Marts 1919	1424	— ,	—	739	—	-	685	—

Eleverne var ved Aarets Udgang fordelt i 50 Klasser, af hvilke 24 var Drengeklasser, 24 Pigeklasser og 2 blandede Klasser.

50 Klasser i Hovedskolen.

I *Lærerpersonalet* er der sket følgende Forandringer:

Den 1. April afgik Tegnelærer C. L. Sarauw og Gymnastiklærerinde, Fru L. Mule til andre Skoler. Fra samme Dag nyansattes Gymnastiklærerinde, Frk. M. Willumsen. I Aarets Løb afgav Tegnelærer Wiingaard 10 Timer, der overtoges af N. J. Knudsen.

Foruden Inspektøren, Viceinspektøren og Viceinspektricen underviser følgende Lærere og Lærerinder:

1. H. C. A. Kallehauge. 2. H. Greve. 3. M. L. Nielsen. 4. J. V. Andersen. 5. P. N. Bondesen. 6. G. Jarmer. 7. Kr. L. Kjærgaard. 8. Oluf Kofoed. 9. H. V. Larsen. 10. Tegnelærer Axel Wiingaard. 11. N. Højlund. 12. Gymnastiklærer A. Andersen. 13. H. Sverrild. 14. Emil Nielsen. 15. Gymnastiklærer Alf Hansen. 16. Svend Hansen. 17. I. Fr. Ingwar. 18. R. Wuldem. 19. Tegnelærer N. J. Knudsen. 20. Frk. A. Larsen. 21. Frk. M. L. Hansen. 22. Frk. Henr. Olufsen. 23. Frk. M. Cloos. 24. Frk. A. Johansen. 25. Frk. P. Hammerich. 26. Frk. G. Schjöttz. 27. Gymnastiklærerinde, Fru E. Danielsen. 28. Sanglærerinde, Fru A. Erslev. 29. Frk. E. Bondo. 30. Frk. E. Eller. 31. Frk. M. Bjørum. 32. Frk. M. Ollendorff. 33. Frk. L. Wilhjelm. 34. Frk. M. Petersen. 35. Fru la Cour Andersen. 36. Fru H. Federspiel. 37. Frk. Karen Petersen. 38. Fru J. Kjærgaard. 39. Frk. K. Larsen. 40. Frk. A. Henningsen. 41. Frk. H. Løfberg. 42. Frk. M. Villumsen.

40. Kommuneskolen i Raadmandsgade.

Skolekommissionen:

Sognepræst ved Simeons Kirke Fr. V. A. Frandsen, beskikket af Undervisningsministeriet.
Borgerrepræsentant, Skoleforstander A. Grathwohl, valgt af Borgerrepræsentationen.
Fabrikant John Petersen, valgt af Skoledirektionen.

Skolens Inspektør: M. P. Nøring.
Viceinspektøren: H. Brems.
Viceinspektricen: Frk. F. Husmann.

Skolelæge: Dr. Carl Mailand.

Antal af Elever i Aarets Løb samt disses Fordeling i Klasserne.

Skolen talte 31te Marts 1918	1053	Elever,	hvoraf	585	Drenge	og	468	Piger.
Tilgangen i Aarets Løb har været	230	— ,	—	128	—	-	102	—
Afgangen i Aarets Løb har været	182	— ,	—	110	—	-	72	—
Skolen talte ved Aarets Udgang, 31te Marts 1919	1101	— ,	—	603	—	-	498	—

Eleverne var ved Aarets Udgang fordelt i 39 Klasser, af hvilke 20 var Drengeklasser, 16 Pigeklasser og 3 blandede Klasser.
39 Klasser i Hovedskolen.

I *Lærerpersonalet* er der sket følgende Forandringer:

Skolens Viceinspektør A. M. Thomsen døde 16. September 1918. Til Viceinspektør udnævntes fra 1. November Lærer her ved Skolen H. Brems. 1. April overgik Gymnastiklærerinde, Fru O. Warmind til anden Skole; i hendes Sted fik Gymnastiklærerinde, Frk. E. Schrøder 3 Timer her. 1. November fik Frk. Ellen Green 32 faste Timer, og 1. Februar fik A. Kofoed, der i Forvejen havde Timer ved Dagarbejdsskolen, faste Timer her, efter at Magnus Andersen havde faaet Orlov i et Aar.

Foruden Inspektøren, Viceinspektøren og Viceinspektricen underviser følgende Lærere og Lærerinder:

1. Vilh. Larsen. 2. J. Eriksen. 3. P. A. Pedersen. 4. M. M. Thiesen. 5. Tegnelærer N. R. Nielsen. 6. R. H. Pedersen. 7. J. Simonsen. 8. A. M. R. Krogsgaard. 9. J. C. Petersen. 10. U. Boesen. 11. Janus Nielsen. 12. Gymnastiklærer Otto Grum. 13. Ths. Højlund. 14. Sanglærer A. Stenfeldt-Nielsen. 15. H. Gellert. 16. H. Dall. 17. N. V. Due. 18. Gymnastiklærer A. H. J. Andersen. 19. A. Kofoed. 20. Tegnelærer N. J. Knudsen. 21. Frk. M. Filtenborg. 22. Frk. D. Hansen. 23. Frk. C. Hansen. 24. Gymnastiklærerinde, Fru E. Lind. 25. Frk. I. Palsborg. 26. Frk. H. Skowroneck. 27. Sanglærerinde, Frk. I. Schiøttz. 28. Frk. Joh. Andersen. 29. Frk. K. Krakau. 30. Frk. Joh. Nielsen. 31. Frk. E. P. Carstens. 32. Gymnastiklærerinde, Frk. E. Schrøder. 33. Gymnastiklærerinde, Frk. I. Møllgaard. 34. Fru M. Münster-Swendsen. 35. Fru S. Hoelgaard. 36. Frk. Eva Kalff. 37. Frk. Gudrun Winther. 38. Frk. Ellen Green.

41. Kommuneskolen ved Bispebjerg.

Skolekommissionen:

Sognepræst ved Kingos Kirke H. Kent, beskikket af Undervisningsministeriet.
Borgerrepræsentant, Typograf J. Schrøder, valgt af Borgerrepræsentationen.
Seminarieforstander N. Tang, valgt af Skoledirektionen.

Skolens Inspektør: K. Bonde.
Viceinspektøren: H. Gerner Lund.
Viceinspektricen: Fru M. Bau.

Skolelæge: Dr. med., Frk. H. Reinhard.

Antal af Elever i Aarets Løb samt disses Fordeling i Klasserne.

Skolen talte 31te Marts 1918	1186	Elever,	hvoraf	629	Drenge	og	557	Piger
Tilgangen i Aarets Løb har været	263	— ,	—	121	—	-	142	—
Afgangen i Aarets Løb har været	288	— ,	—	136	—	-	152	—
Skolen talte ved Aarets Udgang, 31te Marts 1919	1161	— ,	—	614	—	-	547	—

Eleverne var ved Aarets Udgang fordelt i 44 Klasser, af hvilke 20 var Drengeklasser, 19 Pige-Klasser og 5 blandede Klasser.

44 Klasser i Hovedskolen.

I *Lærerpersonalet* er der sket følgende Forandringer:

Den 1. April flyttedes Frk. E. Løser hertil fra Skolen ved Vibenshus.

Foruden Inspektøren, Viceinspektøren og Viceinspektricen underviser følgende Lærere og Lærerinder:

1. Sanglærer H. Wilkenschildt. 2. J. H. Bonfils. 3. J. P. Kryger-Jensen. 4. P. A. Rasmussen. 5. Chr. Hansen-Tybjerg. 6. J. Nielsen. 7. Gymnastiklærer M. V. Andersen. 8. O. Bruun. 9. E. Smitt. 10. Holger Hansen. 11. M. Nybo. 12. Harald Smith. 13. O. de Hemmer Egeberg. 14. E. Schlätzer. 15. C. B. Garp. 16. Fru E. Janniche. 17. Frk. E. Lund. 18. Fru B. Hansen-Tybjerg. 19. Fru K. Bonfils. 20. Frk. L. Nødskou. 21. Tegnelærerinde, Fru E. M. Erichsen. 22. Sanglærerinde, Frk. M. Jensen. 23. Fru A. Oberbech-Clausen. 24. Fru. K. Gerner Lund. 25. Fru A. J. Nielsen. 26. Fru E. Hansen. 27. Frk. L. Andersen. 28. Fru E. Henningsen. 29. Frk. C. Hjelmer. 30. Fru M. Thorsen. 31. Frk. C. Engel. 32. Frk. M. Johansen. 33. Gymnastiklærerinde, Fru O. Warmind. 34. Frk. E. Kold-Svendsen. 35. Frk. I. Linde. 36. Frk. E. Løser.

42. Kommuneskolen i Ryesgade.

Skolekommissionen:

Sognepræst ved Nazaret Kirke C. J. Holt, beskikket af Undervisningsministeriet.
Fhv. Borgerrepræsentant, Arkitekt A. Fussing, valgt af Borgerrepræsentationen.
Grosserer, Fabrikant Peter Petersen, valgt af Skoledirektionen.

Skolens Inspektør: I. K. Svane.
Viceinspektøren: P. L. Geleff.
Viceinspektricerne: Frk. Th. Behrens ved Hovedskolen, Frk. J. Gjødesen ved Pavillonskolen.

Skolelægen: Dr. H. Chr. Binzer.

Antal af Elever i Aarets Løb samt disses Fordeling i Klasserne.

Skolen talte 31te Marts 1918	1594	Elever,	hvoraf	777	Drenge	og	817	Piger.
Tilgangen i Aarets Løb har været	393	— ,	—	180	—	-	213	—
Afgangen i Aarets Løb har været	367	— ,	—	178	—	-	189	—
Skolen talte ved Aarets Udgang, 31te Marts 1919	1620	— ,	—	779	—	-	841	—

Eleverne var ved Aarets Udgang fordelt i 61 Klasser, af hvilke 28 var Drengeklasser, 30 Pigeklasser og 3 blandede Klasser.

35 Klasser i Hovedskolen. 26 Klasser i Pavilloner.

I *Lærerpersonalet* er der sket følgende Forandringer:

Afgang: Den 1. April blev A. Tulinius forflyttet til Skolen ved Østre Gasværk, Frk. N. Axelsen afgik ved Døden den 31. December, og Lærer Nyholm blev fra 1. Januar 1919 ansat som Viceinspektør ved Brønshøj Skole.

Tilgang: Den 1. April fik K. V. M. Pedersen, A. E. Mannicke og Frk. N. Meyn Timer ved Skolen. Samtidig fik C. Grambye ved Tietgensgades Skole 8 Timer i Tegning her.

Foruden Inspektøren, Viceinspektøren og Viceinspektricen underviser følgende Lærere og Lærerinder:

1. J. P. Jensen. 2. Gymnastiklærer J. P. Nielsen. 3. O. Høpfner. 4. Tegnelærer V. Hartvig. 5. M. K. Scheuer. 6. Gymnastiklærer J. P. Rasmussen. 7. Sanglærer H. P. Lampe. 8. H. Dhenke. 9. G. Feldthausen. 10. Hans Remmer. 11. L. H. Olsen. 12. V. Kirchheiner. 13. Sanglærer A. V. Schlüntz 14. K. Brodthagen-Hansen. 15. J. H. Skibelund Eeg. 16. Max Ramlev. 17. V. Abrahamsen. 18. Tegnelærer C. Grambye. 19. K. Pedersen. 20. A. E. Manniche. 21. Frk. L. Th. Svendsen. 22. Frk. O. Jørgensen. 23. Frk. E. Jacobsen. 24. Frk. Joh. Møller. 25. Frk. S. Lillelund. 26. Fru A. Hartvig. 27. Frk. A. Helsted. 28. Frk. Alma Granlie. 29. Frk. D.Knudsen. 30. Frk. E. Wiberg. 31. Frk. A. Hamann. 32. Gymnastiklærerinde, Frk. M. Jansen. 33. Fru Kirsten Fjelstrup. 34. Frk. Helga Brøchner-Larsen. 35. Fru R. Ingvar. 36. Frk. Heiberg-Jürgensen. 37. Frk. K. Roelsgaard. 38. Fru M. Bertelsen. 39. Gymnastiklærerinde, Fru Thora Riis. 40. Fru S. Nordemann. 41. Frk. M. Grüner. 42. Fru D. Jørgensen. 43. Husgerningslærerinde, Frk. M. H. Larsen. 44. Frk. M. Eddelien. 45. Fru O. Burmeister-Larsen. 46. Fru M. Stampe-Rasmussen. 47. Frk. M. Pagh. 48. Fru E. Ramlev. 49. Lærerinde i Haandgerning og Tegning Frk. E. Sarp. 50. Fru M. Kofoed. 51. Frk. G. Geleff. 52. Frk. A. Nørby. 53. Frk. Niella Meyn.

43. Kommuneskolen i Østerfarimagsgade.

Skolekommissionen:

Præst ved St. Pouls Kirke E. Rannow, beskikket af Undervisningsministeriet.
Borgerrepræsentant, Fru A. Johansen, valgt af Borgerrepræsentationen.
....., valgt af Skoledirektionen.

Skolens Inspektør: F. Leth Hansen.
Viceinspektøren: H. J. Søndergaard.
Viceinspektricen: Frk. M. Jørgensen.

Skolelægen: Kredslæge V. Nissen.

Antal af Elever i Aarets Løb samt disses Fordeling i Klasserne.

Skolen talte 31te Marts 1918	1238	Elever,	hvoraf	721	Drenge	og	517	Piger.
Tilgangen i Aarets Løb har været	220	— ,	—	127	—	-	93	—
Afgangen i Aarets Løb har været	277	— ,	—	148	—	-	129	—
Skolen talte ved Aarets Udgang, 31te Marts 1919	1181	— ,	—	700	—	-	481	—

Eleverne var ved Aarets Udgang fordelt i 43 Klasser, af hvilke 26 var Drengeklasser og 17 Pigeklasser. 34 Klasser i Hovedskolen. 1 Klasse i Filial. 8 Klasser i Pavilloner.

I *Lærerpersonalet* er der sket følgende Forandringer:

Den 1. August 1918 blev C. Hessel udnævnt til Inspektør ved Kjær og Lyngbyes Realskole. Den 1. September overtog C. A. Kallerup 25 Timer ved Skolen paa Forchhammersvej. De ledige Timer overtoges af K. S. Bang (30 Timer) og Michael Christensen (31 Timer). Den 31. Marts 1919 fratraadte Inspektør F. Leth Hansen paa Grund af Alder, og Inspektør B. Madsen forflyttedes fra Skolen i Øehlenschlægersgade hertil.

Foruden Inspektøren, Viceinspektøren og Viceinspektricen underviser følgende Lærere og Lærerinder:

1. H. C. Nissen. 2. H. L. A. Hammer. 3. Gymnastiklærer, T. F. H. Mølgaard. 4. N. P. Olsen. 5. C. G. Petersen. 6. A. V. T. Stampe. 7. A. Jensen. 8. H. Olsen. 9. C. A. Kallerup. 10. E. J. Erslev. 11. L. H. Herrmann. 12. Gymnastiklærer V. F. Rasmussen. 13. M. C. Christensen. 14. A. V. Illemann. 15. Sanglærer P. O. J. Gregorius. 16. L. F. Jørgensen. 17. A. Stampe Rasmussen 18. J. M. E. Jensen. 19. V. L. Krogh. 20. Tegnelærer J. Aage Jørgensen. 21. L. L. Banke. 22. K. S. Bang. 23. Michael Christensen. 24. Frk. C. V. T. Granzow. 25. Frk. O. L. F. Staffeldt. 26. Fru D. F. M. Jørgensen. 27. Fru A. J. Staulund. 28. Frk. A. C. E. Ryd. 29. Frk. M. Pedersen. 30. Frk. C. M. Obel. 31. Frk. M. Andersen. 32. Frk. L. M. Lindquist. 33. Gymnastiklærerinde, Fru A. M. Halsted-Kjær. 34. Frk. E. K. Johnsen. 35. Frk. E. H. Palm. 36. Frk. T. B. Kobbernagel. 37. Husgerningslærerinde, Fru H. S. Andersen Rosendal. 38. Gymnastiklærerinde, Frk. A. M. Engell.

44. Kommuneskolen i Holsteinsgade.

Skolekommissionen:

Sognepræst ved Sct. Pauls Kirke Fr. Edv. Lundsgaard, beskikket af Undervisningsministeriet.
Borgmester H. C. V. Møller, valgt af Borgerrepræsentationen.
Overretsassessor L. C. Brun, valgt af Skoledirektionen.

Skolens Inspektør: J. Gr. Nørby.
Viceinspektøren: P. M. Pedersen.
Viceinspektricen: Frk. A. C. Prahl.

Skolelægen: Dr. H. Forchhammer.

Antal af Elever i Aarets Løb samt disses Fordeling i Klasserne.

Skolen talte 31te Marts 1918	1624	Elever,	hvoraf	844	Drenge	og	780 Piger.
Tilgangen i Aarets Løb har været	302	— ,	—	156	—	-	146 —
Afgangen i Aarets Løb har været	355	— ,	—	182	—	-	173 —
Skolen talte ved Aarets Udgang, 31te Marts 1919	1571	— ,	—	818	—	-	753 —

Eleverne var ved Aarets Udgang fordelt i 56 Klasser, af hvilke 29 var Drengeklasser, 25 Pigeklasser og 2 blandede Klasser.
56 Klasser i Hovedskolen.

I *Lærerpersonalet* er der sket følgende Forandringer:

Gymnastiklærer C. P. M. Andersen (Randersgades Skole) fik nogle faa Gymnastiktimer her ved Skolen 1. April 1918. Fra samme Dato fik Frk. J. Blom og Frk. A. Wentzel Orlov fra Skolevæsenet, Gymnastiklærerinde, Frk. E. Schrøder forflyttedes herfra og Gymnastiklærerinde, Frk. M. Willumsen fik Timer her. Ligeledes forflyttedes Fru C. Strange Jensen hertil. Den 1. Maj 1918 fik Fru Strange Jensen Afsked efter Ansøgning, og Frk. I. Hansen nyansattes. Fra 1. Oktober til 31. Marts havde O. Palm (Nørre Allés Skole) 12 Timer her ved Skolen.

Foruden Inspektøren, Viceinspektøren og Viceinspektricen underviser følgende Lærere og Lærerinder:

1. J. Remmer. 2. C. B. Schlägelberger. 3. L. P. Nielsen. 4. L. C. Laursen. 5. A. Christensen. 6. Gymnastiklærer C. P. M. Andersen. 7. Gymnastiklærer E. Elmgreen. 8. Tegnelærer H. Bornemann. 9. G. Brahm. 10. A. Johnsen. 11. N. Klarskov Jeppesen. 12. P. Thye Møller. 13. Sanglærer H. J. Larsen. 14. V. Larsen. 15. V. K. Abrahamsen. 16. A. E. Møller Jensen. 17. P. Morsing. 18. Gymnastiklærer K. F. Wagner. 19. F. Lauritzen. 20. E. V. Olsen. 21. Tegnelærer Vald. Larsen. 22. Frk. S. Køhke. 23. Frk. H. Jonassen. 24. Fru D. Bjørn. 25. Fru I. Amberg. 26. Fru N. Larsen. 27. Frk. E. Mathisen. 28. Frk. H. Bønsdorff. 29. Fru A. Sillasen. 30. Fru S. Christensen. 31. Frk. M. Schjerden. 32. Frk. M. v. Benzon. 33. Fru H. Tramsen. 34. Frk. I. Tychsen. 35. Frk. C. Raaschou-Nielsen. 36. Frk. M. Jørgensen. 37. Frk. A. Løw. 38. Gymnastiklærerinde, Fru C. Raben. 39. Frk. M. Due. 40. Frk. M. Hansen. 41. Frk. L. Andersen. 42. Frk. E. Petersen. 43. Frk. N. Thuner. 44. Frk. K. Prior. 45. Frk. M. Møller. 46. Frk. K. Abrahamsen. 47. Gymnastiklærerinde, Frk. M. Willumsen. 48. Frk. I. Hansen.

45. Kommuneskolen i Randersgade.

Skolekommissionen:

Residerende Kapellan ved Garnisons Kirke J. Hviid-Nielsen, beskikket af Undervisningsministeriet.
Borgerrepræsentant, Urtekræmmer N. C. Glindemann-Nielsen, valgt af Borgerrepræsentationen.
Fhv. Boghandler Edv. Baastrup, valgt af Skoledirektionen.

Skolens Inspektør: P. G. Mynster.
Viceinspektøren: A. P. Dahl.
Viceinspektricen: Frk. J. M. Reyn.

Skolelægen: Dr. H. C. Binzer.

Antal af Elever i Aarets Løb samt disses Fordeling i Klasserne.

Skolen talte 31te Marts 1918	1062	Elever,	hvoraf	457	Drenge	og	605	Piger.
Tilgangen i Aarets Løb har været	221	— ,	—	87	—	-	134	—
Afgangen i Aarets Løb har været	227	— ,	—	93	—	-	134	—
Skolen talte ved Aarets Udgang, 31te Marts 1919	1056	— ,	—	451	—	-	605	—

Eleverne var ved Aarets Udgang fordelt i 40 Klasser, af hvilke 16 var Drengeklasser, 23 Pigeklasser og 1 blandet Klasse.

33 Klasser i Hovedskolen. 7 Klasser i Pavilloner.

I *Lærerpersonalet* er der sket følgende Forandringer:

Den 1. April 1918 blev Frk. Chr. Raaschou udnævnt til Viceinspektrice ved Baadsmandsstrædes Skole, og 1. Decbr. samme Aar A. K. Andersen til Skoleinspektør for de kommunale Fortsættelseskursus og Præliminærkursus; deres Timer overtoges henholdsvis af Frk. J. A. M. Mølgaard og Frk. E. J. Qvistgaard-Petersen (nyansat). Den 17. Januar 1919 afgik Frk. A. C. M. Buch ved Døden; Timerne henstod som vakante Skoleaaret ud.

Foruden Inspektøren, Viceinspektøren og Viceinspektricen underviser følgende Lærere og Lærerinder:

1. M. Mathiesen. 2. J. K. Tjærby. 3. Tegnelærer Carl H. F. Schmidt. 4. A. Arentoft. 5. Jørg. Jørgensen. 6. A. C. Westerkjær. 7. Fr. Torup. 8. Sanglærer N. P. Hartelius. 9. Gymnastiklærer M. Andersen. 10. Axel Avnsted. 11. L. A. Frendrup. 12. N. J. Hansen. 13. A. Wisbech-Pedersen. 14. N. K. Johansen. 15. Sløjdlærer V. Kierulf. 16. Frk. Aug. Busch. 17. Frk. Math. Borup. 18. Husgerningslærerinde Frk. S. Rasmussen. 19. Frk. C. Povlsen. 20. Gymnastiklærerinde, Frk. C. M. Nissen. 21. Frk. E. Schæbel. 22. Frk. Helga Brøchner-Larsen. 23. Frk. I. Bumbech. 24. Frk. O. Seidelin. 25. Frk. E. Bjarnov. 26. Frk. Astrid Pedersen. 27. Frk. A. Steglich-Petersen. 28. Frk. E. C. Lund. 29. Frk. M. H. Davidsen. 30. Gymnastiklærerinde, Fru M. Ch. Møller. 31. Frk. C. Pagh. 32. Frk. Jenny Mølgaard. 33. Husgerningslærerinde Frk. Marg. Mathiesen. 34. Frk. Marie Møller. 35. Frk. Marie Sørensen. 36. Gymnastiklærerinde, Frk. S. Kierulf. 37. Frk. E. J. Qvistgaard-Petersen.

46. Kommuneskolen ved Vibenshus.

Skolekommissionen:

Sognepræst ved St. Jakobs Kirke K. Rasmussen, beskikket af Undervisningsministeriet.
Raadmand P. P. Gram, valgt af Borgerrepræsentationen.
Fhv. Overlæge, Professor C. A. Fejlberg, valgt af Skoledirektionen.

Skolens Inspektør: Anker Hansen.
Viceinspektøren: P. S. Knudsen.
Viceinspektricen: Frk. B. Andersen.

Skolelæge: Dr. A. Lübbers.

Antal af Elever i Aarets Løb samt disses Fordeling i Klasserne.

Skolen talte 31te Marts 1918	1636	Elever,	hvoraf	743	Drenge	og	893	Piger.
Tilgangen i Aarets Løb har været	324	— ,	—	151	—	-	173	—
Afgangen i Aarets Løb har været	403	— ,	—	191	—	-	212	—
Skolen talte ved Aarets Udgang, 31te Marts 1919	1557	— ,	—	703	—	-	854	—

Eleverne var ved Aarets Udgang fordelt i 54 Klasser, af hvilke 24 var Drengeklasser og 30 Pigeklasser.

37 Klasser i Hovedskolen. 17 Klasser i Pavilloner.

I *Lærerpersonalet* er der sket følgende Forandringer:

Den 1. April tog Viceinspektrice, Frk. L. Hennings sin Afsked af Skolevæsenets Tjeneste. Fra samme Dato udnævntes Lærerinde her ved Skolen, Frk. B. Andersen til Viceinspektrice. Frk. Klitgaard, Frk. Løser og Fru Strange Jensen forflyttedes henholdsvis til Østre Gasværk, Bispebjerg og Holsteinsgades Skoler.

Foruden Inspektøren, Viceinspektøren og Viceinspektricen underviser følgende Lærere og Lærerinder:

1. G. Senstius. 2. A. Meier. 3. C. J. Møller. 4. A. Uttenthal. 5. V. Petersen. 6. P. K. Jensen. 7. Tegnelærer C. H. F. Schmidt. 8. A. H. Arentoft. 9. Asmus Diemer. 10. Tegnelærer Chr. Øigaard. 11. Hans Egede. 12. Kjartan Andersen. 13. H. Nørgaard. 14. P. Friborg. 15. O. Trautner. 16. E. Palmø. 17. Gymnastiklærer J. Lillienborg. 18. E. Dahlberg. 19. G. Thomsen. 20. Sanglærer G. Kongsbo. 21. H. Dyrberg. 22. Gymnastiklærer H. Andersen. 23. Frk. O. Lobedanz. 24. Fru C. Frisenette. 25. Frk. H. Schou. 26. Frk. J. Hansen. 27. Frk. A. Frøyseth. 28. Frk. C. Povlsen. 29. Fru E. Christensen. 30. Frk. J. Schouboe-Andersen. 31. Frk. J. Funch. 32. Frk. A. Sønderberg. 33. Frk. L. Blache. 34. Frk. C. M. Nissen. 35. Frk. H. Brøchner-Larsen. 36. Gymnastiklærerinde, Frk. K. Barfred. 37. Haandgerningslærerinde, Frk. A. M. Marton. 38. Haandgerningslærerinde, Frk. E. Larsen. 39. Fru R. Sinding. 40. Frk. C. Dyrberg. 41. Fru M. Hansen. 42. Frk. A. M. Schleisner. 43. Frk. Ad. V. Holm. 44. Gymnastiklærerinde, Fru M. Møller. 45. Husgerningslærerinde, Frk. K. M. Matthiesen. 46. Frk. Anna V. Holm. 47. Frk. Lykke Sørensen. 48. Fru A. Tønnesen. 49. Sanglærerinde, Frk. Ellen Jensen. 50. Frk. Anna Clausen.

47. Kommuneskolen ved Østre Gasværk.

Skolekommissionen:

Sognepræst ved Sions Kirke E. Borregaard, beskikket af Undervisningsministeriet.
Borgerrepræsentant, Fru mag. art. Nina Bang, valgt af Borgerrepræsentationen.
Læge, Dr. J. Paulin, valgt af Skoledirektionen.

Skolens Inspektør: C. C. Jacobsen,
Viceinspektøren: Johs. Nehm.
Viceinspektricen: Frk. Asta Lauritzen.

Skolelæge: Dr. A. Lübbers.

Antal af Elever i Aarets Løb samt disses Fordeling i Klasserne.

Skolen talte 31te Marts 1918	1145	Elever,	hvoraf	642	Drenge	og	503 Piger.
Tilgangen i Aarets Løb har været	275	— ,	—	151	—	-	124 —
Afgangen i Aarets Løb har været	285	— ,	—	149	—	-	136 —
Skolen talte ved Aarets Udgang, 31te Marts 1919	1135	— ,	—	644	—	-	491 —

Eleverne var ved Aarets Udgang fordelte i 41 Klasser, af hvilke 24 var Drengeklasser, 16 Pigeklasser og 1 blandet Klasser.
41 Klasser i Hovedskolen.

I *Lærerpersonalet* er der sket følgende Forandringer:

Afgang: Den 1. April 18 fik Gymnastiklærer M. Andersen sine Timer samlet ved Skolen i Randersgade og Holsteinsgade, Gymnastiklærerinde, Frk. E. Schrøder afgik til Skolerne i Larslejstræde, Raadmandsgade og Vognmandsmarken, Lærer L. P. Olsen udnævntes til Viceinspektør og forflyttedes til Skolen paa Lergravsvej, Lærerinde, Fru Ida Møller blev efter Ansøgning afskediget med Pension, og den 1. Oktober 18 afskedigedes Sanglærerinde, Frk. L. Jacobsen paa Grund af Alder og med Pension.

Tilgang: Den 1. April 18 forflyttedes hertil Lærerinde, Frk. L. Klitgaard fra Skolen ved Vibenshus, og Lærer A. Tulinius fra Skolen i Ryesgade. Ansat blev Vikarerne: Gymnastiklærerinde, Frk. M. Willumsen og O. Hindborg.

Foruden Inspektøren, Viceinspektøren og Viceinspektricen underviser følgende Lærere og Lærerinder:

1. Gymnastiklærer O. Hansen. 2. F. V. Nielsen. 3. Sanglærer H. Lampe. 4. Chr. Dysted. 5. P. Knudsen. 6. A. Kobbernagel. 7. O. Schmidt. 8. Tegne- og Sløjdlærer A. Th. Ottesen. 9. F. S. Andersen. 10. A. Tulinius. 11. A. Hønholt. 12. Th. Jensen. 13. Axel Nielsen. 14. Rudolf Hansen. 15. Gymnastiklærer D. Nielsen. 16. A. Holbøll. 17. A. Lerche. 18. Tegnelærer A. Exner. 19. O. Hindborg. 20. Frk. C. Mørch. 21. Frk. J. Rudolph. 22. Fru H. Hinzmann. 23. Fru A. Dysted. 24. Fru I. Schleiss. 25. Frk.

Th. Holstebro. 26. Frk. C. Pedersen. 27. Frk. S. Funder. 28. Frk. J. Plesner Jacobsen. 29. Fru A. Andersen. 30. Fru Freja Schmidt. 31. Gymnastiklærerinde, Frk. K. Barfred. 32. Husgerningslærerinde, Frk. I. Lund. 33. Frk. P. Hauch-Carlsen. 34. Frk. L. Klitgaard. 35. Gymnastiklærerinde, Frk. M. Villumsen.

48. Kommuneskolen i Vognmandsmarken.

Skolekommissionen:

Sognepræst ved Aldersro Kirke Charles Nielsen, beskikket af Undervisningsministeriet.
Fhv. Borgerrepræsentant, Fru Karen Hessel, valgt af Borgerrepræsentationen.
Generalkonsul I. C. Teilmann, valgt af Skoledirektionen.

Skolens Inspektør: Kappel Bøcker.
Viceinspektøren: Karl Jakobsen.
Viceinspektricen: Frk. Fanny Jensen.

Skolelægen: Dr. med., Frk. Hedvig Reinhard.

Antal af Elever i Aarets Løb samt disses Fordeling i Klasserne.

Skolen talte 31te Marts 1918	1727	Elever,	hvoraf	881	Drenge	og	846	Piger.
Tilgangen i Aarets Løb har været	363	— ,	—	186	—	-	177	—
Afgangen i Aarets Løb har været	327	— ,	—	182	—	-	145	—
Skolen talte ved Aarets Udgang, 31te Marts 1919	1763	— ,	—	885	—	-	878	—

Eleverne var ved Aarets Udgang fordelt i 62 Klasser, af hvilke 28 var Drengeklasser, 28 Pigeklasser og 6 blandede Klasser.
62 Klasser i Hovedskolen.

I *Lærerpersonalet* er der sket følgende Forandringer:

Ansat 1. April 1918: Frk. I. Lind, H. N. Rudbeck, L. Jørgensen, H. Andersen og E. O. V. Andersen. 1. September: Frk. M. Baarregaard. 1. Oktober: Frk. G. Andersen.

Fraflyttet 1. April 1918: Frk. J. Mølgaard til Randersgades Skole og F. C. Jørgensen til Skolen paa Forchhammersvej.

1. Oktober 1918 tog Sanglærerinde, Frk. L. Jacobsen sin Afsked. Den 29. Oktober afgik Frk. D. M. Christensen ved Døden.

Foruden Inspektøren, Viceinspektøren og Viceinspektricen underviser følgende Lærere og Lærerinder:

1. Fr. Fjelstrup. 2. K. N. Kristensen. 3. J. Christoffersen. 4. Gymnastiklærer V. Bohse. 5. A. C. Møller. 6. Joh. Petersen. 7. Tegnelærer H. I. Schwensen. 8. V. Hagested. 9. K. Münster Swendsen. 10. V. Nørlyng. 11. J. F. Lund. 12. A. Kjærulf Nielsen. 13. Ad. Petersen. 14. Sanglærer L. Lundegaard. 15. H. Hjelme. 16. Gymnastiklærer M. D. Nielsen. 17. P. Clausen-Jensen. 18. Aage Hansen. 19. G. Hansen. 20. H. Petersen. 21. Sløjdlærer H. Svanberg. 22. C. F. Ladefoged. 23. Tegnelærer V. Larsen. 24. Gymnastiklærer E. O. V. Andersen. 25. Gymnastiklærer H. Andersen. 26. H. N. Rudbeck. 27. H. Jørgensen. 28. Gymnastiklærerinde, Fru M. Sandvad. 29. Frk. N. Jensen. 30. Frk. M. Povlsen. 31. Frk. A. V. Jensen. 32. Haandgerningslærerinde, Fru A. Rasmussen. 33. Skolekøkkenlærerinde, Frk. A. M. Kærn. 34. Frk. H. Jensen. 35. Fru G. Jensen. 36. Frk. I. Lund. 37. Frk. K. Lykkeberg. 38. Fru A. Nielsen. 39. Fru I. Ekholm. 40. Fru D. Grove-Rasmussen. 41. Frk. A. C. Hansen. 42. Frk. E. Sørensen. 43. Fru A. M. Christensen. 44. Frk. M. L. Waage-Jensen. 45. Frk S. Gaardsted. 46. Fru E. Berthelsen. 47. Fru M. Thomsen. 48. Frk. E. Schrøder. 49. Fru E. Vernberg. 50. Fru A. Hansen. 51. Frk. I. Lind. 52. Frk. E. Baarregaard. 53. Frk. G. Andersen.

49. Værneskolen paa Maria Kirkeplads og Fælledvej.

Skolekommissionen:

Resid. Kapellan ved Maria Kirken A. Vermehren, beskikket af Undervisningsministeriet.
Dr. med., Frk. H. Reinhard, valgt af Borgerrepræsentationen.
Fru Clara Tybjerg, valgt af Skoledirektionen.

Skolens Inspektør: Jørgen Olsen.
Viceinspektøren: Henr. Christensen.
Viceinspektricen: Fru A. Thorup.

Skolelægen: Dr. med. H. P. T. Ørum.

Antal af Elever i Aarets Løb samt disses Fordeling i Klasserne.

Skolen talte 31te Marts 1918	375	Elever,	hvoraf	236	Drenge	og	139 Piger.
Tilgangen i Aarets Løb har været	180	— ,	—	119	—	-	61 —
Afgangen i Aarets Løb har været	105	— ,	—	67	—	-	38 —
Skolen talte ved Aarets Udgang, 31te Marts 1919	450	— ,	—	288	—	-	162 —

Eleverne var ved Aarets Udgang fordelt i 32 Klasser, af hvilke 17 var Drengeklasser, 7 Pigeklasser og 8 blandede Klasser.

19 Klasser i Skolen paa Maria Kirkeplads. 13 Klasser i Skolen paa Fælledvej.

I *Lærerpersonalet* er der sket følgende Forandringer.

Den 1. April flyttede Vald. Christensen hertil fra Skolen paa Frederikssundsvej. Som Timelærere ansattes den 1. April: H. B. Friis og Einer Pedersen; den 1. Oktober: Frk. Carla Hansen. Frk. Bork overtog den 1. April 6 Gymnastiktimer her ved Skolen. Frk. Nebelong afgav samtidig sine Sangtimer her. — H. B. Friis afgik ved Døden den 26. December

Foruden Inspektøren, Viceinspektøren og Viceinspektricen underviser følgende Lærere og Lærerinder:

1. J. L. Jacobsen. 2. K. A. Larsen. 3. H. J. Stephensen. 4. H. Dragehjelm. 5. A. C. L. Andersen. 6. Kristian Haunsø. 7. Vald. Christensen. 8. N. P. Thygesen. 9. Kaj Edv. Larsen. 10. C. Scharthi. 11. V. A. Nielsen. 12. Aage Harvald. 13. Einer Pedersen. 14. Frk. M. K. Simonsen. 15. Fru Math. Mortensen. 16. Fru Siegfriede Jørgensen. 17. Frk. C. Tornved. 18. Frk. D. Nielsen. 19. Frk. Frida Hansen. 20. Frk. E. H. Juel. 21. Frk. Anna Vilsbæk. 22. Frk. Anna Nilsson. 23. Frk. I. Cavring. 24. Fru M. Baunø. 25. Frk. L. Winding. 26. Frk. A. S. Bork. 27. Frk. H. Stilling. 28. Frk. P. Budde-Lund. 29. Frk. Sofie Rifbjerg. 30. Frk. Ingeborg Gunnersen. 31. Frk. E. Christensen. 32. Frk. Ellen Arnstrøm. 33. Carla Hansen.

50. Kommuneskolen ved Forchhammersvej.

Skolekommissionen:

Sognepræst ved Matthæus Kirke Provst T. Levinsen, beskikket af Undervisningsministeriet.
Borgerrepræsentant, Tobaksfabrikant Fr. Olsen, valgt af Borgerrepræsentationen.
Forstander ved Købmandsskolen L. Jacobsen, valgt af Skoledirektionen.

Skolens Inspektør: O. Engelstorp.
Viceinspektøren: A. Gether.

Antal af Elever i Aarets Løb samt disses Fordeling i Klasserne.

Skolen talte 31te Marts 1918	365	Elever,	alle Drenge
Tilgangen i Aarets Løb har været	129	— ,	—
Afgangen i Aarets Løb har været	121	— ,	—
Skolen talte ved Aarets Udgang, 31te Marts 1919	373	— ,	—

Eleverne var ved Aarets Udgang fordelt i 17 Klasser.
17 Klasser i Hovedskolen.

I *Lærerpersonalet* er der sket følgende Forandringer:

Den 1. April udnævntes konst. Inspektør O. Engelstorp til Inspektør og konst. Viceinspektør A. Gether til Viceinspektør. Den 1. April fik Tegnelærer O. Berg alle sine Timer ved Skolen i Prinsessegade; i hans Sted ansattes E. Jürs. Den 10. April afgik Sanglærer C. Udsen ved Døden; i hans Sted ansattes O. Buschard fra 1. Juni. Den 1. August afskedigedes efter Ansøgning I. Mogensen (nu knyttet til Frk. Langs Gymnasium og Seminarium i Silkeborg); i hans Sted ansattes T. A. Berg (tidligere Skolen i Nørre Allé). Endvidere afskediges den 1. September efter Ansøgning N. P. Rønbæk (nu Adjunkt i Rønne); i hans Sted ansattes A. Christiansen (tidligere Skolen i Vigerslev). Den 1. September ansattes C. A. Kallerup (tidligere Skolen i Øster Farimagsgade).

Foruden Inspektøren og Viceinspektøren underviser følgende Lærere og Lærerinder:

1. P. Teil. 2. Gymnastiklærer O. Liebetrau. 3. J. Jørgensen. 4. A. Robdrup. 5. K. Bønsøe. 6. Chr. Jensen. 7. E. Starup. 8. J. L. W. Jessen. 9. H. C. Hansen. 10. C. A. Kallerup. 11. C. A. Berg. 12. Gymnastiklærer J. C. Gotlieb. 13. Fr. Friis Petersen. 14. E. Mau Hansen. 15. F. C. Jørgensen. 16. A. Christiansen. 17. Tegnelærer E. Jürs. 18. Sanglærer P. Buschard. 19. Frk. A. M. Wegener. 20. Fru Anna Olsen.

Internatet paa Vesterfælledvej.

Den 1ste April 1918 var Antallet af Drenge 16. Indtil 31te Marts 1919 indkom 74 og udgik 59, saa der ved Skoleaarets Slutning var 31. Det daglige Gennemsnit har været omtrent 32, højeste Antal 36, mindste 16. Aarets samlede Antal Forplejningsdage var 11580 (de tre foregaaende Aar henholdsvis 9579, 10955 og 11136).

Skolerne, hvorfra Drengene indskreves:

Gasværksvejens	Skole	2
Matthæusgades	—	1
Nørre Allés	—	1
Sølvgades	—	3
Raadsmandsstrædes	—	2
Bispebjerg	—	2
Enghavevejens	—	4
Hans Tavsensgades	—	4
Hellig Kors Kirkes	—	1
Hindegades	—	3
Enghave Plads'	—	2
Jagtvejens	—	1
Ny Carlsbergvejens	—	3
St. Hansgades	—	3
Suhmsgades	—	6
Sunhbyøster	—	2
Sundholm	—	6
Vognmandsmarkens	—	3
Værneskolen	—	1
Oehlenschlägersgades	—	3
Stevnsgades	—	2
Østre Gasværk	—	2
Vestervoldgade	—	2
Nansensgade	—	2
Ryesgade	—	2
Sjællandsgade	—	1
Kapelvejen	—	1
Haderslevsgade	—	2
Lergravsvejen	—	3
Dagarbejdsskolen N.	—	1
do. C.	—	1
Tunghørsskolen	—	1
Værgeraadsskolen	—	1
		74

Fra Internatets Oprettelse 1. Januar 1879 til 31te Marts 1919 er ialt indskrevet 2342 Drenge.

Drengenes Alder ved Indskrivningen i det forløbne Aar:

Fyldt 7 Aar	0
— 8 —	2
— 9 —	10
— 10 —	8
— 11 —	10
— 12 —	20
— 13 —	24
	74

Ind- og Udskrivning i de enkelte Maaneder:

	Indskrevet	Udskrevet	Antal ved Maanedens Slutning
April (1918)..	6	0	21
Maj » ..	13	2	32
Juni » ..	8	7	33
Juli » ..	0	0	33
August » ..	1	2	32
September » ..	11	10	33
Oktober » ..	5	6	32
November » ..	2	8	26
December » ..	10	4	32
Januar (1919)...	3	8	27
Februar » ...	10	5	32
Marts » ...	5	7	30
	74	59	

Af de 74 indskrevne Drenge blev 64 indskrevet her for første Gang, 10 for anden Gang. 19 var Sønner af enligtstillede Kvinder.

Aarsagen til Anbringelsen har i alle Tilfælde været Skulkeri, for de flestes Vedkommende tillige Omstrejfen og i Forbindelse dermed ofte mere eller mindre ondartede Rapserier. Enkelte er tillige betegnede som »ustyrlige« i Hjemmene.

Opholdets gennemsnitlige Varighed har været ca. 160 Dage.

De udskrevne Drenges Anbringelse:

Tilbage til Hjemmet og Skolen	45
Konfirmerede herfra og derefter tilbage til Hjemmet	11
Af Værgeraadene fjernede fra Hjemmene	3
	59

Den daglige Virksomhed med Børnene omfatter:

1) Skoleundervisning i 30 ugentlige Timer, af hvilke Forstanderen læser 9, Læreren 21.

2) Medvirkning ved Rengøring og anden Husgerning.

3) Paa Arbejdsstuen beslaar Drengene deres Træsko, tilvirker Hjemmesko (Snoresløjd), Maatter, Børster og Koste til Internatets Brug og udfører forskelligt Snittearbejde.

4) Havearbejde.

I Badesæsonen benyttes daglig Kommunens Badeanstalt i Gasværkshavnen. Om Søndagene — og i Sommerferien ofte tillige paa Hverdage — dyrkes Fodbold og Langbold i Søndermarken. Iøvrigt beskæftiger Børnene sig i deres Fritid med forskelligt Legetøj og med Bøger fra Bogsamlingen, i Sommertiden for en stor Del med Pasning af deres egne Smaahaver (Skolehaver). Lejlighedsvis har her været lidt festlig Underholdning for Børnene, saaledes har Fru Oda Nielsen og Hr. Detleff Boolsen gjort os den Glæde at besøge os.

1. Juledag var her Fest om Juletræet i Overværelse af Børnenes Forældre og en Del andre Gæster. Kommunelærer V. Olsson og Ejnar Hanssen glædede os ved at fremvise en Række Serier af Richters Lysbilleder. — Ved Velvilje fra Chefen for Orlogsværftet har vi haft Adgang til meget lærerige Besøg paa Værftet. I Sommerferien tilbragte Børnene 14 Dage i Feriekoloni i Nordsjælland under Forstanderens Ledelse og Tilsyn.

Sundhedstilstanden har været fortræffelig, bortset fra en kortvarig »spansk« Periode, og Børnenes Vægtforøgelse under Opholdet har været meget betydelig.

Virksomheden har ikke været hæmmet af disciplinære Forstyrrelser, og det synes vedblivende, som om aabne Døre og hyppige Fællesture uden for Internatets Enemærker modvirker Absentationstilbøjeligheden og skaber en friskere Aand og lysere Tone over hele Virksomheden.

Forældrebesøg tillades 1ste og 3dje Søndag i Maaneden (Kl. 2—3) samt Første-Helligdagene ved Jul, Paaske og Pinse. Dog anses det for rigtigst, at Børnene som Regel ikke faar Besøg de første 6—8 Uger under Opholdet her.

Ved Skoleaarets Udgang var her følgende Funktionærer: Forstander Møller-Lund, Lærer N. J. Nielsen, Skolebetjent J. Pedersen, Økonoma Frk. Margrethe Sørensen, Medhjælper ved Husholdning og Syning Fru Caroline Nielsen.

Internatets Læge er Hr. Dr. M. C. Ballin, Værnedamsvej 2. (Tr. 12—1).
Internatets Kontortid er Kl. 2—3.

Dagarbejdsskolen paa Christianshavn.

Elevantallet talte 1ste April 1918	31	Drenge
Tilgangen i Aarets Løb har været	22	—
Afgangen i Aarets Løb har været	11	—
Elevantallet d. 31te Marts 1919	42	—

Efter Konfirmation og ved Udgangen af den skolepligtige Alder afgik 8 Drenge, heraf anbragtes 4 i Lære, 1 i Tjeneste paa Landet, 1 som Forretningsbud, for 2 Drenges Vedkommende er Sagen forelagt Værgeraadet, desuden overgik 1 Dreng til Magistratens 3die Afdeling, 1 blev fjernet paa Grund af Vaga bondering og 1 blev bortadopteret til private Folk.

Skolens 42 Elever var derefter indmeldt fra følgende Værgeraadskredse:

1ste	Værgeraadskreds	8
3die	—	5
4de	—	1
5te	—	11
6te	—	1
7de	—	1
9de	—	1
12te	—	1
13de	—	13

Tilsynskommissionen: Kommunelærer R. Christiansen, valgt af Værgeraadene. Fru Vibeke Salicath, valgt af Borgerrepræsentationen. Prokurist Carl Poulsen, valgt af Skoledirektionen.

Skolens Personale d. 31te Marts 1919: Bestyrer Carl M. Hansen, 1ste Lærer H. Rathje, Lærerinde, Frk. A. Nissen, Gymnastiklærer C. G. Kjær med 12 Timer ugentlig, Husholderske, Frk. V. Berg samt 2 Husmedhjælpere.

Dagarbejdsskolen i Stevnsgade.

Skolen talte 1ste April 1918	53	Drenge
Tilgangen i Aarets Løb har været	21	—
Afgangen i Aarets Løb har været	24	—
Skolen talte ved Aarets Udgang, 31te Marts 1919	50	—

Af Aarets 12 Konfirmander anbragtes de 4 i Tjeneste paa Landet, 2 kom i Smedelære, 1 i Snedkerlære, 1 udskreves til Fabriksvirksomhed, 1 kom paa Kontor, og endelig overførtes 1 til Ourø Optagelseshjem.

Af de øvrige 12 udskrevne Elever blev de to unddraget Værgeraadsforsorg og vendte atter tilbage til Kommuneskolen, 3 var kun midlertidigt anbragt til der kunde blive Plads til dem paa Optagelseshjemmene, 3 fjernedes paa Grund af Forholdene i Hjemmet, de to kunde Moderen ikke magte, i det tredie Tilfælde blev Hjemmet opløst paa Grund af Moderens Død, og Drengen blev anbragt hos en Familie paa Landet. 1 Elev overflyttedes til Dagarbejdsskolon paa Christianshavn, 3 Elever blev anbragt paa Opdragelseshjem, den 12. Elev indskrevet, men aldrig mødt paa Skolen, idet han fra Nyborg Sanatorium, hvor han var indlagt, direkte overgik til Optagelseshjemmet paa Tesdorphsvej.

De Elever, som den 31te Marts 1919 udgjorde Skolens Elevantal, var indskrevet gennem følgende Værgeraad:

2den	Værgeraadskreds	9
3die	—	2
4de	—	7
8de	—	10
9de	—	3
10de	—	16
11te	—	2
13de	—	1
		50

Tilsynskommissionen: Sekretær A. Boye, valgt af Skoledirektionen, Belysningsarbejder I. P. Johannessen, valgt af Borgerrepræsentationen, Overretssagfører Henriques, valgt af Værgeraadene.

Skolens Personale bestaar af Bestyrerinde Frk. V. Hansen, Førstelærer R. Kristensen, Andenlærer G. Hansen, Seminarist A. Kofoed, Husholderske E. Christensen samt to Husmedhjælpere.

Kurskolen ved Guldbergsgades Forlængelse.

(For tuberkuløse Børn.)

Skolen talte 31. Marts 1918	32	Elever	18	Drenge	og	14	Piger
Tilgangen har i Aarets Løb været	16	-	10	—	-	6	—
Afgangen har i Aarets Løb været	12	-	6	—	-	6	—
Elevantallet var ved Aarets Udgang, 31. Marts 1919..	36	-	22	—	-	14	—

2 Elever er i Aarets Løb afgaaet ved Døden.
1 er flyttet tilbage til Kommuneskolen, han led ikke af smittefarlig Tuberkulose.
9 er udskrevne som Konfirmander.
Af disse 9 Elever er 3 fuldt arbejdsdygtige, 1 i Lære som Mekaniker.
1 i Bagerlære og 1 tjener.
3 er delvis arbejdsdygtige.
2 helt uarbejdsdygtige.
1 er død efter Konfirmationen.

Børnene, som bor hjemme, er paa Skolen fra Kl. 9 til Kl. 4 og er i den Tid beskæftigede dels med Undervisning, dels med forskelligt Arbejde henhørende under Have- og Husvæsen. Daglig faar de hver 3 Hovedmaaltider og ca. 1 Liter sød Mælk, og de særlig daarlige faar yderligere Ekstraforplejning.

Ved Skolen underviser Bestyrerinde, Frk. Astrid Jørgensen og Lærerinde, Frk. Hedevig Jacobsen, og som Assistent fungerer Lærerinde, Frk. Anna E. Johannesen. Til Husholdning, Madlavning og Vask haves Hjælp nogle Timer daglig.

Skolens Læge er fremdeles Dr. med. Axel Jørgensen.

XV. Svømmeundervisningen i Københavns Kommuneskoler.

Svømme-anstalter	Løbe-Nr.	Skoler	Antal Børn, der har deltaget i Undervisningen		kan svømme uden Sele		Procent Svømmere		Antal Bade ved den obligatoriske Svømning til		frivillige Svømning til		Summa Bade til		
			Drenge	Piger	Drenge	Piger	Drenge	Piger	Drenge	Piger	Drenge	Piger	Drenge	Piger	Ialt
Kommunens Søbade-anstalt ved Vestre Gasværks-havn	1	Matthæusgades Skole	442	380	70	81	15,8	21,3	2041	1763	2836	2658	4877	4421	9298
	2	Gasværksvejens —	407	418	144	121	35,4	28,9	2554	2936	2903	3409	5457	6345	11802
	3	Tietgensgades —	348	444	100	103	28,7	23,2	2499	2448	2979	3500	5478	5948	11426
	4	Enghaveplads —	423	431	65	102	15,4	23,7	2067	2511	3029	3165	5096	5676	10772
	5	Enghavevejens —	603	439	121	75	20,0	17,1	2122	2033	3708	3889	5830	5922	11752
	6	Haderslevgades —	430	465	105	88	24,4	18,9	2965	2384	2735	3002	5700	5386	11086
	7	Oehlenschlägersgades —	668	342	83	96	22,6	28,1	1833	1648	3812	3160	5645	4808	10453
	8	Ny Carlsbergvejens —	428	563	116	108	27,1	19,1	1850	3343	3136	3212	4986	6555	11541
		Andre Skoler —	»	»	»	»	»	»	»	»	2732	2243	2732	2243	4975
		Tilsammen...	3449	3482	804	774	23,3	22,2	17931	19066	27870	28238	45801	47304	93105
Kommunens Søbade-anstalt ved Langebro	9	Prinsessegades Skole	393	»	151	»	38,4	»	3765	»	6858	160	10623	160	10783
	10	Vestervoldgades —	438	405	138	78	31,5	19,3	3059	2029	3564	1888	6623	3917	10540
	11	Nansensgades —	314	315	95	38	30,3	12,1	2120	1616	1878	871	3998	2487	6485
	12	Baadsmandsstrædes —	307	189	87	39	28,3	20,6	1983	1014	5010	1163	6993	2177	9170
	13	Dronningensgades —	»	563	»	175	»	31,1	»	3914	»	3019	»	6933	6933
	14	Larslejstrædes —	316	411	50	56	15,9	13,6	1058	2378	2177	1118	3235	3496	6731
	15	Suhmsgades —	230	311	66	57	28,7	18,3	1371	1613	2555	1022	3926	2635	6561
	16	Sundholm —	507	566	166	188	32,7	33,2	2611	3160	6561	3296	9172	6456	15628
		Andre Skoler —	»	»	»	»	»	»	»	»	17958	17186	17958	17186	35144
		Tilsammen...	2505	2760	753	631	30,1	22,9	15967	15724	46561	29723	62528	45447	107975
Helgoland ved Strandvej	17	Vibenshus Skole	491	644	134	242	27,3	37,6	3596	2864	7241	9922	10837	12786	23623
	18	Randersgades —	314	454	80	106	25,5	23,3	1699	2753	3976	4949	5675	7702	13377
	19	Østre Gasværk —	441	337	148	96	33,6	28,5	3563	2100	6877	5541	10440	7641	18081
	20	Vognmandsmarkens —	594	578	»	»	»	»	2937	3330	8297	7774	11234	11104	22338
		Andre Skoler —	»	»	»	»	»	»	»	»	25821	15548	25821	15548	41369
		Tilsammen...	1840	2013	362	444	19,7	22,1	11795	11047	52212	43734	64007	54781	118788
Helgoland ved Sundby	21	Øresundsvejens Skole	760	»	»	»	»	»	2585	»	9109	»	14694	»	14694
	22	Frankrigsgades —	»	615	»	79	»	12,8	»	2127	»	6151	»	8278	8278
	23	Østerrigsgades —	401	527	»	»	»	»	2169	3045	7749	6542	9918	9587	19505
	24	Sundbyøster —	405	410	»	20	»	8,7	2149	1674	4700	4024	6849	5698	12547
		Andre Skoler —	»	»	»	»	»	»	»	»	2557	2187	2557	2187	4744
		Tilsammen...	1566	1552	»	99	»	6,8	9903	6846	24115	18904	34018	25750	59768
		Summa for alle fire Svømmeanstalter...	9360	9807	1919	1948	20,5	19,9	55596	52683	150758	120599	206354	173282	379636

Bemærkninger. 1. Svømningen begyndte den 1. Juni og ophørte den 31. August.
2. Juni Maaned var ualmindelig kold og regnfuld. Mange Dage var Vandet saa koldt og Vejret saa regnfuldt, at Svømmeanstalterne stod tomme.
3. Sommerferien begyndte den 28. Juni og varede til 10. August, hvorefter den blev forlænget først til 17., saa til 24. og endelig til 31. August. Dette bevirkede, at Skolernes Gymnastiklærere og -lærerinder ikke havde deres Klasser til Svømning efter den Juni. Der har derfor ikke været Lejlighed til i Sommer at anstille de sædvanlige Frisvømmerprøver med Elever.
4. Antal Bade til frivilligt mødte Elever var i

Aar	Antal Bade til		Ialt
	Drenge	Piger	
1914	155940	109974	265914
1915	116832	80078	196910
1916	96129	60621	156750
1917	204431	164966	369397
1918	150758	120599	270357

5. Paa Skoledagene fra 1. Juni til 27. Juni har Børn af samtlige Kommuneskoler i deres Fritid kunnet benytte alle 4 Svømmeanstalter fra Klokken 8 Formiddag til Klokken 6 Eftermiddag; i Sommerferien fra 27. Juni til 10. August var Svømmeanstalten tilgængelig for frivillige, de søgne Dage fra Klokken 9—11 og 3—5. I den forlængede Sommerferie var Svømmeanstalten atter tilgængelig hele Dagen fra Klokken 8 Formiddag til 6 Eftermiddag. Til disse Tider har der været Svømmelærere og -lærerinder ved Bassinerne for at tilse og vejlede Børnene.
6. Antal Bade ved Klassernes og de frivilliges Svømning har de sidste 5 Aar været:

1914	521521
1915	426355
1916	296652
1917	558738 og
1918	379636

Angaende Personalet.

Der er for Tiden ansat 78 Gymnastiklærere og 64 -lærerinder ved Kommuneskolerne. Af Gymnastiklærerne har 10 seminaristisk Uddannelse, 2 har været Sekundløjtnanter i Hæren 2 i civil Virksomhed og 64 Underofficerer i Hæren eller Flaaden før deres Ansættelse ved Kommuneskolerne. 14 Gymnastiklærere har faaet deres gymnastiske Uddannelse paa Statens Gymnastisk Institut, de 64 forhenværende Underofficerer paa Hærens Gymnastikskole. Af de 64 Gymnastiklærerinder er de 26 uddanede paa Statens Gymnastiske Institut, 37 paa Poul Petersens Institut, og 1 hos Fru Erna Juul-Hansen.

Alle de Gymnastiklærere, der er optagne paa Vikarlisten med Udsigt til at kunne naa Ausættelse, har seminaristisk Uddannelse.

Svømningen.

Sommeren 1918 var i Juni kold og regnfuld; der var mange Dage, da Klasserne mødte paa Svømmeanstalterne, skønt Vandet var under + 15 C.; de Børn, der ønskede det, tog et hurtigt Bad, hvorefter de straks marcherede tilbage til Skolerne.

I den egentlige Sommerferie fra 25. Juni til 10. August havde Børn af samtlige Kommuneskoler Adgang til alle 4 Svømmeanstalter de søgne Dage 9—11 og 3—5. I den forlængede Sommerferie fra 12. til 31. August kunde Børnene benytte Svømmeanstalterne hele Dagen 8 til 6. Til disse Tider var der Hjælpesvømmelærere og -lærerinder ved Bassinerne for at tilse øg vejlede Børnene.

XVI. Gymnastikundervisningen i Københavns Kommuneskoler.

Løbe-Nr.	Skolerne.	Antal Elever, der har deltaget i Undervisningen		Antal Elever, der har været fritagne ifølge Lægeattest i 3 Mdr. eller længere		Procent fritagne.	
		Drenge	Piger	Drenge	Piger	Drenge	Piger
1	Kommuneskolen, Østerrigsgade	652	510	20	15	3,1	2,9
2	— Frankrigsgade	—	694	—	25	—	3,6
3	— Øresundsvej	1052	—	35	—	3,3	—
4	— Sundholm	765	589	22	24	2,4	4,1
5	— Sundbyøster	634	380	15	6	2,4	0,8
6	— Lergravsvej	601	400	20	4	3,3	1,0
7	— Sundbyvester	554	259	17	10	3,1	3,9
8	— Baadsmandsstræde	412	176	10	12	2,4	6,8
9	— Prinsessegade	675	—	28	—	4,1	—
10	Dagarbejdsskolen i Prinsessegade 7	43	—	—	—	—	—
11	Kommuneskolen, Dronningensgade	—	549	—	20	—	3,6
12	— Vestervoldgade	655	367	35	18	5,4	4,9
13	— Tietgensgade	502	425	23	21	4,6	4,9
14	Værneskolen paa Marie Kirkeplads	162	97	3	8	1,8	8,2
15	— Gasværksvej	637	319	27	19	4,2	6,0
16	Kommuneskolen, Oehlenschlagersgade	609	372	13	16	2,1	4,3
17	— Enghaveplads	556	434	12	34	2,1	7,8
18	— Haderslevgade	688	494	46	16	6,7	3,2
19	— Enghavevej	763	477	15	17	2,0	3,6
20	— Matthæusgade	587	399	23	39	3,9	9,8
21	— Ny Carlsbergvej	686	560	23	22	3,4	3,9
22	— Rughavevej	619	484	23	23	3,7	4,8
23	— Vigerslev Alle	746	496	9	8	1,2	1,6
24	— Forchhammersvej	374	—	17	—	4,5	—
25	— Kapelvej	336	358	7	5	2,1	1,4
26	— Hellig Kors Kirke	726	494	9	14	1,2	2,8
27	— Hans Tavsens Gade	678	444	10	5	1,5	1,1
28	— Jagtvejen	483	349	13	15	2,7	4,3
29	— Husumgade	380	392	3	24	0,8	6,1
30	— Hillerødgade	566	360	24	16	4,2	4,4
31	— Frederikssundsvej	579	438	22	10	3,8	2,3
32	— Brønshøj	443	269	11	4	2,5	1,5
33	— Vanløse	218	183	5	3	2,3	1,6
34	— Bispebjerg	609	381	13	16	2,1	4,2
35	— Raadmandsgade	606	385	26	13	4,0	3,4
36	— Stevnsgade	772	459	30	25	3,9	5,4
37	Dagarbejdsskolen i Stevnsgade	52	—	2	—	3,8	—
38	Kommuneskolen, Charlottegade	471	432	20	25	4,2	5,8
39	— Sjællandsgade	565	321	34	18	6,0	5,6
40	— Nørre Allé	509	285	32	26	6,3	9,1
41	— St. Hans Gade	476	285	22	11	4,6	3,9
42	— Fælledvej 12	129	—	5	—	3,9	—
43	— Ryesgade	777	581	13	13	1,7	2,2
44	— Holsteinsgade	829	489	34	34	4,1	7,0
45	— Randersgade	455	466	13	27	2,9	5,8
46	— Vibenshus	741	667	36	41	4,9	6,1
47	— Østre Gasværk	665	323	40	21	6,0	6,5
48	— Vognmandsmarken	890	627	30	44	3,4	7,0
49	— Østerfarimagsgade	613	354	15	17	2,4	4,8
50	— Hindegade	520	325	7	19	1,3	5,8
51	— Sølvgade	556	366	11	16	2,0	4,4
52	— Suhmsgade	324	326	9	17	2,8	5,2
53	— Nansensgade	436	333	25	12	5,7	3,6
54	— Larslejstræde	415	798	6	25	1,4	3,1
	Tilsammen...	28791	19971	973	873	3,3	4,4

XVII. Skolebotaniske Haver.

De skolebotaniske Haver leverer Planter og andet Materiale til Undervisningen i Iagttagelse og Botanik.

Ifølge Læseplanen skal der i 1. og 2. Klasserne foretages Saaning i Kasser eller Urtepotter, og Børnene skal iagttage Løvspring og Løvfald. Til denne Undervisning udsender Haverne Urtepotter eller Kasser med Jord og Frø, og nogle smaa Træer, Kastanie, Lind og Ahorn plantede i Urtepotter, saa at Børnene kan iagttage Løvspring og Løvfald i Klassen og følge Træernes Udvikling fra Dag til Dag. Træerne overvintres i Reglen i Haverne, hvor de omplantes og beskæres, og om Foraaret leveres da de samme Træer ud til de Klasser der har haft dem tidligere, saaledes at Børnene kan følge Træernes Vækst fra Aar til Aar. Endvidere er der til de to yngste Klasser udsendt Grene med Knopper i Brud og Foraarsblomster, og i Aar er 133 1. og 2. Klasser blevet forsynet regelmæssigt en Gang ugentlig, idet de har faaet tilsendt: Kasser med Jord og Frø, smaa Træer i Urtepotter, Grene med Knopper i Brud, Anemone, Kodriver, Bøg, Guldregn, Syren, Okseøje, Kornblomst, Eg med Frugter og Lyng.

Til Undervisningen i Botanik i 3., 4., 5. og 6. Klasserne er udsendt alle de i Læseplanen nævnte Planter, samt en Del andre Planter, hørende til de lærte Familier. — Først i April indgaar til Haverne en Fortegnelse over Timerne i Botanik ved alle Skolerne, og i Havernes Bøger føres Sommeren igennem en Konto for hver Klasse, og her opføres de Planter, som hører til Klassens Pensum, efterhaanden som de bliver tjenlige til Brug og leveres Klasserne. Hver Plante leveres i Reglen to à tre Gange, saa der til hver Time forefindes en Plante til Gennemgang og en eller to til Examination. Saa vidt muligt leveres Planterne i hele Exemplarer med Rod, Stængel, Blade og Blomster, og i saa rigelig Mængde, at hvert Barn kan faa sin Plante. Af Træer og Buske bliver som Regel leveret saa mange Grene, at hvert Barn kan faa sin væsentlige Plantedel; kun meget store Planter — Hamp, Majs o. l., udsendes med et enkelt Exemplar til hver Klasse.

Endvidere er forskellige Forsøg tilrettelagt og ordnet fra Haverne, idet der er leveret det til Forsøgene nødvendige Materiale.

XVIII. Skolekøkkenundervisningen i Københavns Kommuneskoler.

Løbe-Nr.	Skoler med Køkkener	Skoler, hvis Elever har deltaget i Undervisningen	De Klasser, der har deltaget						Gennemsnitligt Antal af Elever, undervist paa hvert Køkken.
			*4 M.	7 N.	7 Hj	6 Hj	5 Hj	Vkl.	K.	
1	Bispebjerg Skole	Bispebjerg Skole	»	1	»	2	1	»	»	87 Elever
2	Dronningensgades Skole	Dronningensgades Skole	»	2	1	1	2	»	»	87 —
		Baadsmandsstrædes Skole	»	1	»	»	»	»	»	27 —
3	Enghavevejens Skole	Enghavevejens Skole	»	2	1	1	»	»	»	92 —
4	Frederikssundsvejens Skole	Frederikssundsvejens Skole	»	2	»	1	1	»	»	84 —
5	Haderslevgades Skole	Haderslevgades Skole	»	3	»	»	»	»	»	56 —
		Matthæusgades Skole	»	2	»	1	»	»	»	61 —
6	Hans Tavsensgades Skole	Hans Tavsensgades Skole	»	1	1	»	1	»	»	53 —
		Hellig Kors Kirkes Skole	»	1	1	»	»	»	»	48 —
		Kapelvejens Skole	1	1	»	»	»	»	»	47 —
		Jagtvejens Skole	»	1	»	1	»	»	»	38 —
7	Hillerødgades Skole	Hillerødgades Skole	»	2	1	»	»	»	»	58 —
		Husumgades Skole	1	1	»	»	»	»	»	41 —
8	Holsteinsgades Skole	Holsteinsgades Skole	»	1	1	»	1	»	»	63 —
		Randersgades Skole	1	2	1	»	»	»	»	84 —
9	Larslejstrædes Skole	Larslejstrædes Skole	1	2	»	1	1	»	»	102 —
		Nansensgades Skole	»	1	»	»	»	»	»	27 —
		Suhmsgades Skole	1	1	»	»	1	»	»	63 —
		Vester Voldgades Skole	»	»	»	1	»	»	»	14 —
10	Lergravsvejens Skole	Lergravsvejens Skole	»	1	»	»	»	»	»	28 —
11	Ny Carlsbergvejens Skole	Ny Carlsbergvejens Skole	1	2	»	1	1	»	»	90 —
		Skolen paa Enghaveplads	1	1	1	»	»	»	»	67 —
12	Oehlenschlägersgades Skole	Oehlenschlägersgades Skole	»	1	»	»	1	»	»	48 —
		Gasværksvejens Skole	»	2	1	»	»	»	»	60 —
13	Sjællandsgades Skole	Sjællandsgades Skole	»	2	»	»	1	»	»	67 —
		Nørre Allés Skole	»	2	»	1	1	»	»	66 —
		St. Hansgades Skole	»	1	1	1	1	»	»	64 —
14	Stevnsgades Skole	Stevnsgades Skole	»	1	»	1	»	»	»	45 —
		Charlottegades Skole	1	2	»	»	»	»	»	76 —
		Raadmandsgades Skole	»	1	»	»	»	»	»	26 —
15	Sundbyøster Skole	Sundbyøster Skole	»	2	1	»	1	»	1	92 —
16	Sundholm Skole	Sundholm Skole	1	4	»	»	1	»	»	127 —
17	Tietgensgades Skole	Tietgensgades Skole	»	2	1	1	1	»	»	109 —
		Vestervoldgades Skole	»	1	»	»	1	»	»	49 —
		Værneskolen, Marie Kirkeplads	»	»	»	»	»	2	»	28 —
18	Valby Skole	Valby Skole	»	3	1	1	»	»	»	77 —
19	Vigerslev Skole	Vigerslev Skole	»	2	1	»	»	»	»	68 —
20	Vognmandsmarkens Skole	Vognmandsmarkens Skole	»	3	»	1	1	»	»	83 —
21	Øresundsvejens Skole	Frankrigsgades Skole	»	1	2	1	1	»	1	134 —
22	Østerfarimagsgades Skole	Østerfarimagsgades Skole	»	2	»	»	»	»	»	47 —
		Ryesgades Skole	»	2	1	1	1	»	»	103 —
23	Østre Gasværk Skole	Østre Gasværk Skole	»	1	1	1	1	»	»	64 —
		Vibenshus Skole	1	3	»	»	»	»	»	105 —
		Randersgades Skole	»	»	»	2	»	»	»	36 —
24	Østerrigsgades Skole	Østerrigsgades Skole	»	2	»	1	1	»	»	110 —
			10	71	18	21	22	2	2	3001 Elever ialt.

* 4 M. = 4de Mellemskoleklasse, 7 N. = 7ende Normalklasse, 7 Hj = 7ende Hjælpeklasse, 6 Hj = 6te Hjælpeklasse, 5 Hj = 5te Hjælpeklasse, Vkl. = Værneklasse, K. = Konfirmationsklasse, udgaar til Oktober.

XIX. Skolelæger.

Der føres lægekyndigt Tilsyn med alle Københavns offentlige Skoler.

Resultaterne af de af Skolelægerne indsendte Skemaer for 1ste April 1918—31te Marts 1919 ses af følgende:

Af ny optagne Børn i 1ste Klasserne er undersøgt 3564 Drenge og 3013 Piger; ved Undersøgelsen fandtes:

	Drenge	Piger	Tilsammen
Utilfredsstillende Ernæringstilstand.	507	380	887
Lidelse af Sanseorganerne	311	272	583
Andre Svagheder.....	589	536	1125
Ialt...	1407	1188	2595

Af Skolernes samtlige Elever 28,366 Drenge 27,934 Piger har til Undersøgelse af Lægen været fremstillet 1847 Drenge 2044 Piger, der har frembudt Lidelser af følgende Art:

	Drenge	Piger	Tilsammen
Acute Infectionssygdomme	71	85	156
Tuberkulose	11	5	16
Skrofulose	55	44	99
Anæmi & Klorose.....	118	181	299
Hjertesygdomme	15	25	40
Hudsygdomme	312	361	673
Øjensygdomme.....	239	322	561
Øre-, Næse-, Svælgsygdomme.....	257	313	570
Holdningsfejl	17	52	69
Andre kirurgiske Lidelser.....	177	189	366
Epilepsi, Korea etc.	4	4	8
Talefejl, Imbecilitet.....	38	19	57
Incontinentia urinæ s. alvi.....	7	13	20
Andre Svagheder.....	215	219	434
Ialt...	1536	1832	3368

Da flere af Skolerne har været benyttet til Husvilde, har Indberetningerne om Undersøgelserne været meget mangelfulde.

XX. Sygeplejerskernes Virksomhed.

Rensningen af de med Utøj tilsatte Pigebørns Hoveder har ligesom i forrige Aar været udført af de tre Sygeplejersker Frk. E. Steen, Frk. P. Diemer og Frk. E. Hauch. Deres Arbejde har været meget hæmmet og vanskeliggjort ved Skolebygningernes Benyttelse som Husvildeasyler. Men trods Vanskelighederne er Behandlingen dog gennemført omtrent i samme Udstrækning som tidligere. Af nedenstaaende Tabel vil det ses, at det store Flertal af Skoler er blevet besøgt to Gange i Aarets Løb af Sygeplejersken, men at ikke færre end 13 Skoler kun har kunnet faa et Besøg.

Tabel over Sygeplejerskernes Virksomhed 1918—19.	Antal Pigebørn i Skolen	Antal Besøg af Sygeplejersken	Antal Arbejdsdage			Antal Børn behandlede			Samlet Antal Behandlinger
			Ved 1. Besøg	Ved 2. Besøg	Ved 3. Besøg	Ved 1. Besøg	Ved 2. Besøg	Ved 3. Besøg	
Sundholms Skole	832	3	8	7	7	33	25	21	301
Sundbyvester —	401	2	5	6		16	18		128
Ny Carlsbergvejs —	807	2	8	8		24	32		252
Enghavevejens —	664	2	8	7		21	21		178
Enghaveplads —	647	2	8	6		17	11		111
Matthæusgades —	570	1	6			9			31
Haderslevgades —	748	2	8	8		21	24		196
Oehlenschlagersgades —	546	2	7	7		25	27		200
Tietgensgades —	609	2	8	7		25	23		241
Gasværksvejens —	621	2	7	7		18	28		211
Maria Kirkeplads —	97	2	6	7		14	23		112
Holsteinsgades —	753	2	6	6		18	14		146
Østerrigsgades* —	729	1	7			26			91
Hindegades —	501	2	8	10		29	35		284
Sølvgades —	506	2	8	8		20	27		210
Pr. Charlottegades —	555	2	7	10		63	42		458
Bispebjergs —	547	2	10	7		115	123		1193
Randersgades —	605	2	10	6		88	64		822
Jagtvejens —	441	2	8	7		98	73		880
Raadmandsgades —	498	2	5	9		81	85		834
Sct. Hansgades —	457	2	7	7		73	95		955
Nørre Allés —	418	2	7	6		70	82		833
Fælledvejens —	65	2	6	9		36	32		472
Hillerødgades —	560	2	9	7		64	84		751
Sjællandsgades —	490	2	9	5		104	71		975
Østre Gasværks* —	491	1	7			59			295
Vestervoldgades —	624	2	6	7		83	81		1318
Frederikssundsvejens —	638	2	6	7		129	103		1050
Kapelvejens —	486	1	5			53			265
Stevnsgades —	685	2	8	14		86	96		1002
Sundbyøster —	580	2	6	8		50	60		640
Valby —	640	2	8	9		55	69		757
Dronningensgades —	800	2	14	16		143	146		1817
Hans Tausensgades —	669	1	15			157			656
Vigerslev —	740	2	5	8		40	52		612
Suhmsgade —	408	2	6	6		115	100		735
Larslejstrædes —	531	2	8	7		90	88		901
Vognmandsmarkens —	878	2	8	7		78	69		774
Ryesgades —	841	1	7			70			400
Blegdamsvejens —		1	7			76			390
Hellig Korskirkens —	723	1	11			166			846
Vanløse —		1	6			50			300
Brønshøj —	549	1	6			49			294
Frankrigsgades —	896	1	12			83			583
Lergravsvejens —	502	1	7			92			502
Baadsmandsstrædes —	285	1	8			73			564

*) Kun et Besøg, fordi Skolen bruges til Husvilde.

XXI. Eksamensopgaver

ved de skriftlige Aarsprøver i Københavns offentlige Skoler Marts 1919.

Paa Grund af de meget uregelmæssige Skolegangsforhold (spansk Syge, Husvilde m. m.) afholdtes der i Marts 1919 hverken skriftlig eller mundtlig Eksamen i de almindelige Klasser.

Mellemskoleeksamen.

Dansk Stil.

Fortæl om, hvorledes forskellige Fugle indretter deres Bolig.

Dansk Genfortælling.

Olaf Trygvessøns Hund Vige.

Engang da Olaf Trykvessøn var draget ud paa Vikingetogt, manglede han og hans Folk Kød. De gik derfor i Land og drev en Mængde Kvæg ned til Stranden. Da kom der en Bonde og bad Olaf om at give ham de Køer tilbage, der tilhørte ham. Olaf gav ham Lov til at tage Køerne, hvis han kunde kende dem! »men sink os ikke!« tilføjede han. Bonden havde en stor Hund med sig og gav den ved Tegn at forstaa, at den skulde løbe ind i Kvæghjorden og jage Køerne ud, som Bonden havde sagt, han ejede; og det viste sig, at de alle var mærkede ens. Olaf syntes, det var en ualmindelig klog Hund, og spurgte Bonden, om han vilde skænke ham den. Det vilde Bonden nok, og Olaf gav ham til Gengæld en Guldring og lovede ham sit Venskab. Hunden blev kaldt Vige og var siden altid hos Kong Olaf.

Under Slaget ved Svolder var Vige om Bord paa »Ormen Lange« og laa under Dækket. Her blev den ogsaa liggende, efter at Kong Olaf var sprunget over Bord og Erik Jarl havde erobret »Ormen«. Efter Slaget fik de af Kong Olafs Mænd, der endnu var i Live, deres Frihed, og flere af dem fulgte med Jarlen tilbage til Norge, da han sejlede derop med »Ormen Lange«. Da de steg i Land, gik en af Kong Olafs Mænd hen til Hunden, klappede den og sagde: »Nu har vi mistet vor Konge og Herre, Vige!« — Da Hunden hørte dette, sprang den op og hylede, som om den var stukket med en Kniv. Saa løb den i Land og op paa en Høj, hvor den lagde sig og ikke vilde tage Føde til sig. Store Taarer løb ned over Snuden paa den. Saaledes begræd den sin Herre, til den selv døde af Sorg og Sult.

Regning.

1. En dansk Købmand købte af en engelsk Fabrikant 476 yards Lærred for $13^1/_2$ d. pr. yard; Fragten til Danmark udgjorde $^9/_5$ af Indkøbsprisen, Told og andre Omkostninger i alt 50,47 Kr. Hvor store bliver hans samlede Udgifter?

   Købmanden sælger Lærredet for 2,95 Kr. pr. m. Hvor meget tager han ind ved Salget, og hvor mange pCt. tjener han?

   1 yard = 91 cm. 240 d. = 18,40 Kr.

2. D. 23. August køber en Mand af en Vekselleerer
4000 Kr. 4 pCt.'s Obligationer (Termin $^{11}/_{6}$, $^{11}/_{12}$) til Kurs 93
og 2000 Kr. $4^{1}/_{2}$ pCt.'s Obligaiioner (Termin $^{1}/_{1}$, $^{1}/_{7}$) til Kurs 98; Kurtagen er 1 p. m.
Hvor meget maa han betale Vekselleereren?

Matematik.

1. Konstruer en Trekant ABC af Siden $AB = 6$ cm,
Højden $CD = 3^{1}/_{2}$ cm og $AE = 3$ cm, idet E er Fodpunktet af Højden BE.

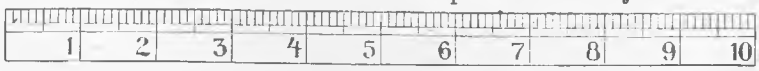

2. Find x af Ligningen

$$\frac{8x - 11}{4} - \frac{37^{1}/_{2} - 11x}{3} = \frac{5^{2}/_{3}x + 12}{2}$$

Realeksamen.

Dansk Stil.

Fortæl om nogle danske Mænd, som har gjort Danmarks Navn kendt ude i den store Verden.

Regning og Matematik.

1. A, B og C skal tilsammen udføre et Arbejde. Hvor mange Dage vil de være om det, naar A alene vilde kunne udføre det i 26 Dage, men B's Arbejdsevne er $1^{1}/_{2}$ Gang saa stor som A's og C's Arbejdsevne er 25 pCt. mindre end A's.

2. En Metalhandler støber en cylindrisk Blystang, der er $1^{3}/_{4}$ m lang og 7 cm i Tværmaal, om til Kugler, der passer til et Bøsseløb, hvis indre Omkreds er 27,5 mm. Hvor mange Kugler faar han, naar Blyet svinder $3^{1}/_{8}$ pCt ved Støbningen?

Idet d betegner Diametren (Tværmaalet) er
Længden af en Cirkelperifi $^{22}/_{7}$ d,
Areal af en Cirkel ..... $^{11}/_{14}$ d^2
Rumfang af en Kugle .... $^{11}/_{21}$ d^3
En cylindrisk Stangs Rumfang er Tværsnittets Areal Gange Længden.

3. Find x og y, naar

x, 13, y

er en Differensrække, og

x, 12, y

er en Kvotientrække.

XXII. Friskolebørns Bespisning.

Bespisningen er i Vinteren 1917—18 gaaet for sig i Kommuneskolerne fra 1ste December til 30te April. Der er uddelt ca. 778.368 Portioner varm Mad, som har kostet 234.466 Kr. 36 Øre, altsaa ca. 30 Øre pr. Portion (Formad og Eftermad). Der er bespist ca. 17.503 Børn.

Fra 1ste Februar til 31te Marts er der tillige givet Børnene varm Mælk og Hvedebrød hver anden Dag (de Dage de ikke fik Middagsmad). Til denne Bespisning medgik 69.722 Kr. 47 Øre.

XXIII. Ferierejser.

Efter derom sket Andragende tilstod Kultusministeriet i Sommerferien 1918 ca. 21,000 Børn fra københavnske Skoler Fribefordring paa alle de danske Statsbaner, dels med de ordinære Tog, dels med Ekstratog. Ekstratogene afgik fra København den 28de, 29de Juni, 1ste, 2den og 3die Juli, til København den 3dje, 5te, 6te, 7de og 8de August.

Endvidere har »Det forenede Dampskibsselskab« og »Dampskibsselskabet paa Bornholm af 1866« givet Børnene fri Rejse. »Det østbornholmske Dampskibsselskab« tilstod Komiteen Billetter til sine Skibe til halv Pris.

Ialt har ca. 22,000 københavnske Skolebørn haft fri Rejse frem og tilbage i Sommerferien.

XXIV. De kommunale Fortsættelseskursus.

Antal af Elever:

Paa Læsehold	2691;	i 1917—18	882;	i 1916—17	2187
Paa Hold for Skrædderlærlinge	9;	—	11;	—	13
Paa Husgerningshold	1367;	—	143;	—	1340
Paa Hold for Kjolesyning	412;	—	54;	—	660
Ialt...	4479;	i 1917—18	1090;	i 1916—17	4200

Elevernes Aldersforhold, angivet procentvis:

	14 Aar	15 Aar	16 Aar	17 Aar	18 Aar	19 Aar	20 Aar	21 Aar	22 Aar	23 Aar	24 Aar
Læsehold { mandlige Elever	11,2	11,7	12,0	15,0	14,4	10,4	7,5	5,2	4,5	3,9	4,2
Læsehold { kvindelige Elever	17,3	22,6	19,0	13,2	8,1	5,7	5,1	3,0	3,3	1,2	1,5
Hold for Skrædderlærlinge	11,1	66,7	11,1	11,1	»	»	»	»	»	»	»
Husgerningshold	12,3	12,0	10,3	11,5	10,2	9,7	9,2	8,3	6,2	4,5	4,3
Hold for Kjolesyning	8,4	8,1	6,5	9,2	11,3	16,2	14,2	10,4	9,0	4,0	2,2

Elevernes Beskæftigelse og Forældrenes Livsstilling angivet procentvis:

	Elevernes Beskæftigelse							Forældrenes Livsstilling				
	Haandværk	Handel	Kontorarbejde	Bygang	Husgerning	Andet Arbejde	Uden Beskæftigelse uden for Hjemmet	Haandværkere	Handlende	I Kommunens eller Statens Tjeneste	Anden Livsstilling	Enker
Læsehold { mandlige Elever	49,4	12,1	11,3	8,6	»	14,4	3,7	35,2	12,1	13,3	23,3	15,6
Læsehold { kvindelige Elever	7,9	23,6	25,2	»	10,4	10,5	22,4	35,1	8,2	13,3	28,0	15,4
Hold for Skrædderlærlinge	100,0	»	»	»	»	»	»	100,0	»	»	»	»
Husgerningshold	4,5	12,4	11,6	»	31,3	40,2	»	32,7	4,3	10,6	32,0	19,9
Hold for Kjolesyning	4,2	12,3	«	20,7	16,4	16,6	29,8	29,5	18,6	22,4	24,2	5,3

Eleverne var i Følge Ansøgningsblanketterne udgaaet fra følgende Skoler:

fra Københavns Kommuneskoler	3502
fra private Skoler i København	507
fra Skoler uden for København	84

Frafaldet har udgjort:

i Oktober	5,6 %	i Februar	7,1 %
i November	6,4 %	i Marts	6,5 %
i December	6,1 %	i April	3,1 %
i Januar	10,5 %	i Oktober—April	45,3 %

paa Læseholdene 51,3 %, paa Husgerningsholdene 45,1 %, paa Hold for Kjolesyning 25, %.

Forsømmelsernes Antal:	paa Læsehold	paa Husgerningshold	paa Syhold
Paa Grund af Sygdom	10661	3214	2024
Med anden gyldig Grund	5730	1774	918
Uden gyldig Grund	866	452	45
Ialt...	17257	5440	2987

Særlige Oplysninger om de tre Undervisningsafdelinger:

A. Læseholdene.

Til Undervisning indmeldte sig 993 mandlige og 1707 kvindelige Elever, der blev fordelt til Undervisning i de forskellige Fag saaledes:

Mandlige Elever:

	Hold	Elever
Dansk, Regning	3	60
Dansk, Skrivning	4	84
Regning, Skrivning	10	247
Bogføring	3	54
Matematik	3	53
Fysik og Kemi med Teknologi	3	66
Engelsk for Begyndere	10	264
Engelsk for Viderekomne	3	53
Tysk for Begyndere	3	69
Tysk for Viderekomne	1	16
Fransk	1	18
Hold for Skrædderlærlinge	1	9
	45	993

Kvindelige Elever:

	Hold	Elever
Dansk, Regning, Skrivning	2	48
Dansk, Regning	4	95
Dansk, Skrivning	4	106
Regning, Skrivning	16	392
Bogføring	8	190
Maskinskrivning	14	239
Stenografi	7	144
Engelsk for Begyndere	10	262
Engelsk for Viderekomne	4	84
Tysk for Begyndere	4	100
Tysk for Viderekomne	2	26
Fransk	1	16
Hold for Værneklasseelever	1	5
	77	1707

Af **Aftenholdene** dannedes:

2 Afdelinger i **Larslejstrædes Skole** af 19 Hold med 387 kvindelige Elever. Tilsynsførende: Hr. A. K. Andersen.

2 Afdelinger i **Nansensgades Skole** af 16 Hold med 345 mandlige Elever. Tilsynsførende: Hr. H. Søndergaaard og Hr. E. Tscherning.

1 Afdeling i **Vestervoldgades Skole** af 9 Hold med 200 mandlige og kvindelige Elever samt 1 Hold med 9 Skrædderlærlinge. Tilsynsførende: Hr. A. Hønholt.

1 Afdeling i **Sundholm Skole** af 7 Hold med 160 mandlige og kvindelige Elever. Tilsynsførende: Hr. Kjartan Andersen.

1 Afdeling i **Haderslevgades Skole** af 10 Hold med 235 kvindelige Elever. Tilsynsførende: Hr. H. V. Funck.

1 Afdeling i **Enghave Plads Skoler** af 7 Hold med 152 mandlige Elever. Tilsynsførende: Hr. Gabriel Jensen.

1 Afdeling i **Hellig Kors Kirkes Skole** af 9 Hold med 213 mandlige Elever. Tilsynsførende: Hr. C. N. Weile.

2 Afdelinger i **Sjællandsgades Skole** af 15 Hold med 357 kvindelige Elever og 1 Hold med 25 mandlige Elever. (Charlottegades Skole). Tilsynsførende: Hr. E. Uhrbrand og Hr. O. Schmidt.

1 Afdeling i **Ryesgades Skole** af 7 Hold med 160 mandlige Elever. Tilsynsførende: Hr. V. E. Petersen.

2 Afdelinger **Øster Farimagsgades Skoler** af 12 Hold med 279 kvindelige Elever og 1 Hold med 22 mandlige Elever. Tilsynsførende: Hr. C. Møller og Hr. A. Jensen.

Af **Daghold** dannedes:

1 Afdeling i **Forchhammersvejs** og **Stevnsgades Skoler** af 8 Hold med 158 kvindelige Elever. Tilsynsførende: Hr. A. Westerkjær.

Paa Grund af Indkvartering af Husvilde i Sjællandsgades og Enghaveplads Skoler blev Afdelingerne i disse Skoler flyttede til henholdsvis Stevnsgades og Ny Carlsbergsvejs Skoler.

Blandt de Tilsynsførende er sket følgende Forandringer:

Ved Hr. A. K. Andersens Udnævnelse til Inspektør d. 1. Decbr. blev Hr. N. J. Hansen og Hr. J. P. Hylleholt ansatte som Tilsynsførende ved Afdelingerne i Larslejstrædes Skole. Den 1. Februar fratraadte Hr. Kjartan Andersen, og hans Plads overtoges af Hr. J. P. Hylleholt, medens Hr. Joh.s Petersen ansattes som Tilsynsførende ved Larslejstrædes Skole.

Følgende Lærere og Lærerinder ansattes:

Dansk.

1. Lærerinde, Frk. Ida Andersen.
2. Koml. Julius Andersen.
3. Koml. T. Asmussen.
4. Koml. A. Avnsted.
5. Koml. O. Bengtsson.
6. Koml. A. Christensen.
7. Koml. A. Egeskjold.
8. Lærerinde, Frk. Sofie Hansen.
9. Viceinsp., Frk. Fanny Jensen.
10. Koml. P. Clausen Jensen.
11. Koml. Thorkild Jensen.
12. Koml. N. K. Johansen.
13. Koml. Frk. S. Klint.
14. Lærerinde, Frk. R. J. Knudsen.
15. Koml. A. Lasthein.
16. Lærer E. C. T. Lunddahl.
17. Koml. A. L. Lundkvist.
18. Lærerinde, Frk. A. Naumann.
19. Koml. V. A. Nielsen.
20. Koml. R. Rafaelsen.
21. Koml. Johs. Rasmussen.
22. Koml. Frk. H. Stilling.
23. Koml., Cleophas Thorulf.
24. Koml. A. Uhrskov.

Regning.

1. Koml. Julius Andersen.
2. Koml. A. Avnsted.
3. Koml. A. Bohn Ipsen.
4. Koml. O. Bruun.
5. Koml. A. Christensen.
5. Koml. E. Dirchsen.
7. Koml. A. C. Egeskjold.
8. Koml. A. Frendrup.
9. Koml. V. A. Hansen.
10. Koml. A. Henriksen.
11. Koml. Arnold Jensen.
12. Viceinsp., Frk. Fanny Jensen.
13. Koml. Evald Jensen.
14. Koml. Thorkild Jensen.
15. Koml. N. K. Johansen.
16. Koml. P. Kastrup.
17. Koml. S. Køhl.
18. Koml. C. C. Skjoldager Larsen.
19. Lærer Kay Larsen.
20. Koml. L. Chr. Laursen.
21. Koml. K. Lundgren.
22. Koml. A. L. Lundkvist.
23. Koml. Frk. Marie Møller.
24. Koml. C. A. v. Oldenburg.
25. Koml. H. Pedersen.
26. Koml., Fru C. V. Petersen.
27. Koml. H. Holm Petersen.
28. Viceinspekter Johs. Petersen.
29. Koml. Johs. Rasmussen.
30. Koml. J. Simonsen.
31. Lærerinde, Fru C. Skytte.
32. Koml. Frk. H. Stilling.
33. Koml. H. Svanberg.
34. Koml. Hans Sørensen.
35. Koml. A. Uhrskov.

Skrivning.

1. Koml. Julius Andersen.
2. Lærer L. A. V. Andersen.
3 Lærerinde, Fru L. Behrens.
4. Koml. L. Dirchsen.
5. Lærerinde, Frk. D. C. L. Gad.
6. Koml. J. Grunddal.
7. Koml. Morten Hansen.
8. Lærerinde, Frk. E. Iversen.
9. Koml. Arnold Jensen.
10. Koml. Evald Jensen.
11. Koml. P. Clausen Jensen.
12. Koml. V. A. Hansen.
13. Koml. P. Kastrup.
14. Koml. Carl G. Kjær.
15. Lærer Kay Larsen.
16. Koml. A. Lasthein.
17. Koml. L. Chr. Laursen.
18. Koml. V. A. Nielsen.
19. Koml. H. Pedersen.
20. Koml. H. Holm Petersen.
21. Koml. H. Svanberg.
22. Koml. Hans Sørensen.

Bogføring.

1. Koml. G. Bjørnvig.
3. Postkontrolør J. C. Christensen.
2. Koml. M. C. Christensen.
4. Koml. K. J. A. Holbøll.
5. Koml. A. V. Illemann.
6. Koml., Fru M. Iversen.
7. Assistent E. v. Jessen.
8. Koml., Frk. Borgny Kjær.
9. Koml. P. K. Mathias.
10. Koml. Aksel Nielsen.
11. Lærer O. V. Nielsen.

Maskinskrivning.

1. Lærerinde, Frk. C. Agerskov.
2. Koml., Fru B. Dalgaard.
3. Koml. V. Hartvig.
4. Lærerinde, Fru L. Jensen.
5. Lærerinde, Frk. K. Lehmann.
6. Lærerinde, Frk. A. Lincke.
7. Lærerinde, Fru J. Lundbye.
8. Lærerinde, Frk. R. Weiss.

Stenografi.

1. Koml. G. A. Andersen.
2. Koml. V. Hagested.
3. Koml. J. P. Hylleholt.
4. Institutbestyrer O. F. Jeppesen.
5. Koml. V. Nørlyng.
6. Koml. J. C. Thousig.
7. Lærerinde, Frk. E. Wahl.

Matematik.

1. Koml. A. Parding.
2. Koml. O. Trautner.
3. Ritmester C. P. Wahl.

Fysik.

1. Koml. O. Hindborg.
2. Koml. J. Møller Laustrup.
3. Koml. H. Olsen.

Engelsk.

1. Lærer A. Andersen.
2. Lærerinde, Fru C. Boye-Petersen.
3. Koml. O. Egerod.
4. Koml. P. Friborg.
5. Koml. H. N. Gellert.
6. Lærerinde, Frk. E. Gemsøe.
7. Lærerinde, Frk. C. Grundtvig.
8. Lærerinde, Fru G. Hester.
9. Koml. N. C. Hjelme.
10. Koml. N. Højlund.
11. Koml. O. Juul.
12. Koml., Translatør, cand. theol. C. A. Jürgensen.
13. Lærerinde, Frk. E. Lange.
14. Koml. A. C. Møller.
15. Lærerinde, Frk. Th. Møller.
16. Koml. H. E. Petersen.
17. Lærerinde, Frk. Joh. Marie Petersen.
18. Lærer, cand. theol. S. H. Poulsen.
19. Cand. mag. J. Salto.
20. Lærerinde, Frk. H. v. Schaumburg.
21. Lærerinde, Frk. M. Schjellerup.
22. Koml. E. G. Schlätzer.
23. Lærerinde, Frk. K. Soetmann.
24. Lærerinde, Frk. Th. Steenberg.
25. Koml., Fru Brita Tang.

Tysk.

1. Koml., Translatør J. H. Bonfils.
2. Lærerinde, Frk. D. Hansen.
3. Lærerinde, Frk. L. Hjort.
4. Lærerinde, Frk. M. Lange.
5. Lærer H. Hansen Larsen.
6. Lærerinde, Frk. E. Nielsen.
7. Koml. P. A. Rasmussen.
8. Lærerinde, Frk. J. Sorterup.
9. Lærerinde, Frk. J. Streibig.
10. Koml., Frk. L. A. Thaarup.

Fransk.

1. Koml., cand. mag. F. V. Dahl.
2. Lærerinde, Frk. R. Langballe.
3. Lærerinde, Fru Leschen Bruhn.

Undervisningen for Skrædderlærlinge er atter i Aar fortsat. I Dansk, Regning og Bogføring er undervist af Hr. Kommunelærer Evald Jensen, i Tegning af Hr. Kommunelærer P. Jensen.

Af de mødte Elever havde følgende Antal tidligere modtaget Undervisning paa de kommunale Fortsættelseskursus:

I 1 Aar	61	mandlige	og	187	kvindelige	Elever.
I 2 —	22	—	-	70	—	—
I 3 —	4	—	-	30	—	—
I 4 —	6	—	-	7	—	—
I 5 —	»	—	-	15	—	—
I 6 —	1	—	-	2	—	—
I 7 —	»	—	-	1	—	—
I 8 —	»	—	-	2	—	—

I alt 94 mandlige (11,1 pCt.) og 314 kvindelige Elever (21,4 pCt.).

I Undervisningen paa Fortsættelseshold deltog i **Engelsk** 53 mandlige og 84 kvindelige Elever i **Tysk** 16 mandlige og 26 kvindelige Elever.

Søndagsforedragene.

Paa Grund af Influenzaepidemien har der ikke som ellers været afholdt Søndagsforedrag.

Sangskolen.

De kommunale Fortsættelseskursus' Sangskole, der ledes af Hr. Kommunelærer Hans J. Larsen, begyndte sit 16. Skoleaar d. 8. December med 284 kvindelige Elever og sluttede d. 28. April med 186 Elever. Eleverne var delte i 4 Hold, der blev underviste af Herrerne F. Asmussen, T. Frederiksen og Hans J. Larsen. Som Undervisningslokale benyttedes Musikværelset i »De forenede Kirkeskoler«. Den 28. April holdtes i Odd Fellow Palæet en Afslutningsprøve.

B. Husgerningsholdene.

Der indmeldte sig 1367 Elever.

Eleverne fordeltes i 6 Dagklasser og 43 Aftenklasser, hvoraf 7 Klasser dannedes af 173 Elever, der tidligere i et Aar var bleven undervist i Husgerning paa De kommunale Fortsættelseskursus.

Dagholdene fordeltes saaledes:

Larslejstrædes Skole-Køkken I	5	Hold	med	120	Elever
Vognmandsmarkens —	1	—	—	13	—
	6	Hold	med	133	Elever.

Aftenholdene fordeltes saaledes:

Bispebjerg Skole-Køkken	1	Hold	med	22	Elever
Dronningensgades —	3	—	—	82	—
Enghavevejens —	2	—	—	59	—
Frederikssundsvejens —	2	—	—	63	—
Hillerødgades —	2	—	—	63	—
Haderslevgades —	2	—	—	57	—
Hans Tavsensgades —	2	—	—	62	—
Holsteinsgades —	2	—	—	62	—
Larslejstrædes — I	3	—	—	62	—
Larslejstrædes — II	3	—	—	92	—
Stevnsgades —	2	—	—	64	—
Sjællandsgades —	2	—	—	63	—
Sundbyøster —	1	—	—	28	—
Sundholm —	2	—	—	56	—
Tietgensgade —	2	—	—	56	—
Valby —	1	—	—	30	—
Vognmandsmarkens —	1	—	—	27	—
Øhlenschlægersgades —	2	—	—	58	—
Øresundsvejens —	2	—	—	55	—
Østre Gasværks —	2	—	—	56	—
Østerfarimagsgades —	2	—	—	55	—
Østerrigsgades —	2	—	—	62	—
	43	Hold	med	1234	Elever

Eleverne undervistes af følgende Skolekøkken-Lærerinder:

1. Frk. Sophie Gamst.
2. Frk. Helga Zahle.
3. Frk. Dagmar v. Benzon.
4. Frk. Kirsten Adler Lund.
5. Frk. Ida Nielsen.
6. Frk. Helene Lind.
7. Frk. Nikoline Mellerup.
8. Frk. Ingrid Winther.
9. Frk. Elisabeth Schlegel.
10. Frk. Marie Weibel.
11. Fru E. Herløv Müller.
12. Frk. Louise Krüger.
13. Frk. Louise Harder.
14. Frk. Vilborg Kærn.
15. Frk. Ingeborg Jørgensen.
16. Frk. Anna Madsen.
17. Frk. Agnes Asmussen.
18. Frk. Marie Storm.
19. Frk. Ellen Madsen.
20. Frk. Johanne Rasmussen.
21. Frk. Dagny Kristensen.
22. Frk. Karen Frigaard.
23. Frk. O. Pedersen Skov.
24. Frk. Ane Christine Petersen.
25. Frk. Elvira Nissen.
26. Frk. Ella Petersen.
27. Frk. Helga Lehmann.
28. Frk. Thyra Hansen.
29. Frk. A. Løw.
30. Frk. Gudrun Christiansen.
31. Frk. Folmer Olsen.

Københavns kommunale Præliminærkursus $19^{18}/_{19}$.

I Forsommeren vedtog Kommunalbestyrelsen at oprette et vederlagsfrit 2-aarigt Præliminærkursus for unge Mennesker af begge Køn mellem 14 og 17 Aar, som var hjemmehørende i Kommunen, som var udgaaede fra en af Kommuneskolerne og som ved en aflagt Prøve ansaas for egnede til at modtage denne videregaaende Undervisning. I Juni Maaned holdtes en saadan Optagelsesprøve i skriftlig og mundtlig Dansk og Regning. Til denne Prøve indmeldte sig 123 mandlige og 64 kvindelige Elever, ialt 187. Deraf bestod 80 mandlige og 44 kvindelige Elever. 53 af de bestaaede Elever var allerede tidligere indmeldt som Elever ved »de forenede Kursus«, hvor de fik Tilladelse til at forblive saaledes, at deres Undervisning bliver betalt af Kommunen. Af de øvrige 71 Elever, 32 mandlige og 39 kvindelige, oprettedes 3 Klasser med fælles Undervisning for begge Køn. Lokaler anvistes i Forchhammersvejens Skole, og Undervisningstiden blev lagt fra Kl. 2 til 7 eller 8. Undervisningen begyndte d. 3. September.

Elevernes Alder og Forældrenes Livsstilling angivet procentvis:

Elevernes Alder						Forældrenes Livsstilling					
14 Aar	15 Aar	16 Aar	17 Aar	18 Aar	19 Aar	Handlende	Haandværkere	I Kommunens eller Statens Tjeneste	Arbejdsmænd	Anden Livsstilling	Enker
26,9	49,2	14,9	4,5	1,5	3,0	32,6	6,0	16,4	9,0	27,0	9,0

Antal af Elever i Aarets Løb:

1. September	71	1. Januar	62
1. Oktober	65	1. Februar	61
1. November	64	1. Marts	61
1. December	63	1. April	59

De hyppigste Aarsager til Afgangen har været utilstrækkelige Forudsætninger eller manglende Lyst og Energi til det ret forcerede Arbejde, som af Hensyn til den forholdsvis korte Tid maa kræves — i enkelte Tilfælde mindre godt Helbred hos Eleverne eller forringede økonomiske Forhold i Hjemmet.

Forsømmelsernes Antal:

Paa Grund af Sygdom	350
Med anden gyldig Grund	46
Uden gyldig Grund	1
Ialt	397

Følgende Lærere og Lærerinder ansattes:

Dansk (5 Ti.): Koml. Kr. Kjær, Viceinsp. A. O. Larnøe, Seminarielærerinde, Fru D. Nielsen.
Engelsk (4 Ti.): Koml. A. K. Andersen, Koml., Frk. V. Thaarup.
Tysk (5 Ti.): Koml., Dr. phil. I. Chr. E. Bonnichsen, Inspektrice, Frk. C. Clausen, Koml. Kjeld Erichsen.
Historie (3 T.): Koml., cand. mag. F. V. Dahl, Koml., Frk. R. Claudi Hansen, Kursusbestyrer cand. theol. E. Holch.
Geografi (2 Ti.): Koml. A. M. R. Krogsgaard, Koml. N. Vindekilde.
Naturhistorie (3 Ti.): Koml. A. Arentoft, Koml. A. M. R. Krogsgaard.
Fysik (3 Ti.): Koml., cand. mat. H. C. Hansen, Koml. H. Olsen.
Matematik (5 Ti.): Cand. mag. A. Alvin, Koml. J. Møller Laustrup, Koml. O. Voldborg.
Regning (2 Ti.): Koml. C. E. Eriksen, Koml. Fr. Kjær.

C. Kjolesyning.

Der indkom 412 Blanketter i udfyldt Stand.
Eleverne fordeltes i 4 Dagklasser og 21 Aftenklasser.
Dagholdene fordeltes saaledes:

Kapelvejens	Skole	2	Hold	med	36	Elever
Randersgades	—	1	—	—	18	—
Baadmandsstræde	—	1	—	—	16	—
		4	Hold	med	70	Elever

Aftenholdene fordeltes saaledes:

Nansensgade	—	2	Hold	med	36	Elever
Stevnsgade	—	2	—	—	38	—
Hillerødgade	—	3	—	—	52	—
Baadsmandsstræde	—	2	—	—	27	—
Sundby Øster	—	3	—	—	42	—
Gasværksvej	—	2	—	—	31	—
Ny Carlsbergvej	—	3	—	—	47	—
Holstein-gade	—	2	—	—	37	—
Randersgade	—	2	—	—	32	—
		21	Hold	med	342	Elever

Eleverne undervistes af følgende Lærerinder:

1. Fru Agnes Banditz
2. Frk. Brasen
3. Frk. Berggreen
4. Frk Bang Rasmussen
5. Frk. Gotthard Hansen
6. Frk. Julie Hansen.
7. Fru Helweg.
8. Fru Klink
9. Fru Lakti
10. Frk. A. C. Larsen
11. Frk. Neesby
12. Frk. K. Olsen
13. Fru Ella Olsen
14. Frk. Tamdrup
15. Fru Thorsen
16. Frk. Schlegel
17. Frk. Christensen

XXV. Skolevæsenets Regnskab for 1918—19.

	Budget	Regnskab	Budget	Regnskab
A. Udgift.	Kr. Ø.	Kr. Ø.	Kr. Ø.	Kr. Ø.
I. Skoledirektionen og dens Tjenestemænd	.....	.....	50,847.00	51,712 00
II. Kommuneskolerne				
1. Inspektørerne	260,144.66	259,325.75		
2. Viceinspektørerne	37,875.00	37,799.96		
3. Viceinspektricerne	5,730.00	5,852.71		
4. a.—b. Lærere og Lærerinder	5,403,155.40	5,282,464.70		
c. Timer for Tilsyn med Eftersiddere	18,095.00	18,350.36		
5. a. Vikarer	256,250 00	274,810.39		
b. Vikarer for Lærere og Lærerinder under disses videre Uddannelse	3,000.00	5,458.50		
c. Vikarer for Lærere og Lærerinder, der lider af Tuberkulose	3,750.00	3,838.50		
d. Vikarer for Skolebetjente	5,000.00	4,231.45		
e. Vikar for Rengøringskoner ved Skolerne	1,500.00	1,521.81		
f. Vikarer for Lærere og Skolebetjente under Indkaldelse til Militærtjeneste	1,875.00	295.88		
g. Vikarer for Lærere og Skolebetjente som paa Grund af Krigen er ekstraordinært indkaldte til Militærtjeneste	.....	115.59		
6. Skolebetjentene	96,000.66	95,897.66		
7. Leje af Lokaler	4,705.00	75,994.72		
8. a. Skatter	58,900.00	59,865.84		
b. Assurance	9,300.00	8,663.53		
9. a. Bygningsudgifter, ordinære	311,950.00	319,751.71		
b. Installation af Vandklosetter i Østerrigsgades Skole	5,629 71	5,629.71		
c. Forbedring af Spiselokalet i Valby Skole	2,100.00	2,279.54		
d. Opførelse af et Cykleskur for Lærerpersonalet ved Frederikssundsvejs Skole	1,750.00	1,699.45		
e. Indretning af Rum til Haarplejerskerne samt til Haandarbejds- og Tegnemateriel i Kapelvejens Skole	3,925.00	3,647.35		
f. Opførelse af et Cykleskur ved Østerfarimagsgades Skole	1,310.00	1,619,20		
g. Indretning af et Spisekammer samt et Rum for Haarplejerskerne i Østre Gasværks Skole	1,770.00	2,269.86		
h. Opførelse af Cykleskure ved Østre Gasværks Skole	1,230.00	1,821.88		
i. Indlægning af elektrisk Lys i Frankrigsgades Skole	9,800.00	12,148.13		
k. Nyt Kulrum i Sundbyøster Skole	1,500.00	1,291.08		
l. Udvidelse af Skolebetjentenes Lejligheder i Prinsessegade	3.145.00	3,720.63		
10. Inventarium	50,189.00	74,036,43		
11. Undervisningsapparater	237,862.00	282,394.04		
12. a. Skolebiblioteker for Eleverne	4,900.00	4,900.00		
b. Skolebiblioteker for Lærerpersonalet	2,450.00	2,336.56		
At overføre	6,804,791.43	6,854,032.92	50,847.00	51,712.00

	Budget	Regnskab	Budget	Regnskab
	Kr. Ø	Kr. Ø.	Kr. Ø.	Kr. Ø.
Overført...	6,804,791.43	6,854,032.92	50,847.00	51,712.00
13. Brændsel	1,036,685.	943,863. 06		
14. Belysning	116,835.	110,142.31		
15. Renholdelse	239,071.	257,848.51		
16. a. Blandede Udgifter	64,990.	64,274.63		
b. Udgifter ved Optagelsesprøven til Mellemskoleklasserne og Afholdelse af Mellemskole- og Realeksamen	9,250.	11,251.97		
c. Undervisning i Fransk og Latin af de Elever, der fra Mellemskoleklasserne overføres til de private Skolers Gymnasieklasser	1,250.	1,852.75		
d. Præliminærkursus	19,600.	15,794,08		
17. Undervisning i Gymnastik og Svømning	91,780.	92,414 86		
18. Undervisning i Sløjd	9,910.	9,829.09		
19. Undervisning i Husholdning og Madlavning	28,950.	28,236.08		
20. Driftsomkostninger ved varme Douchebade	25,365.	23,690.19		
21. Tegneinspektøren	2.000.	2,000.		
22. Botaniske Skolehaver	5,138.	5,564.44		
23. Udgifter til Pigeelevernes Haarpleje	6,825.	7,684.04		
			8,462,440.43	8,428,478.93
III. Til forsømte og aandssvage Børns Anbringelse m.m.			127,635.	124,723.57
IV. Internatet			24,489.	34,074.19
V. Ekstraordinære og uforudsete Udgifter			800.	2,551.62
VI. Skolelæger			12,083. 68	11.916.67
VII. Kommunale Fortsættelseskursus			132,093.	117,025.38
VIII. Abonnement paa Telefonforbindelser			4,885.	4,968.50
IX. 1. Driften af Dagarbejdsskolen paa Christianshavn			34,301.	36,425.72
2. » » » ved Nørre Fælled			30,796.	34,626.80
X. 1. Kurskolen			22,318.	24,276.27
2. Opførelse af en Liggehal ved Kurskolen			14,400.	20,694.61
3. Gaardbelægning og Afløb ved Kurskolen			400.	719.38
XI. 1. Andel i Driftsudgifter for de af Staten, København, Frederiksberg og Gentofte Kommuner overtagne Skoler			,,	308,585.63
2. Skolepenge for kommunale Elever i private Gymnasieskoler			,,	5,232,
			8,917,488.11	9,206,011.27

B. Indtægt.

1. Betaling for Deltagelse i de kommunale Fortsættelseskursus (jfr. Budget, Udgift Post VII)			13,000.	11,967.
2. Indbetaling i Henhold til Grundlovens § 77			800.	536.97
3. For private Skolers Benyttelse af Badeanstalterne ved Vestre Gasværkshavn og Langebro			250.	267.96
4. Salg af Makulatur og kassabelt Inventarium m. m.			900.	1,366.30
5. Lejeindtægt af Skolerne i Valby og ved Frederikssundsvej			350.	350.
6. Lejeindtægt af Skolen paa Forchhammersvej			1,600.	1,950.40
7. Lejeindtægt af Fælledvej Nr. 12			,,	235,50
			16,900.	16,674.13

Fordeling af Udgifterne ved Offentlige Skoler i Aaret 1918—19.

		Skoleinspektørerne	Viceinspektørerne	Viceinspektricerne	Lærere og Lærerinder	Timer for Tilsyn med Eftersiddere	Vikarer	Skolebetjentene	Skatter
		Kr. Ø.	Kr. Ø.	Kr. Ø.	Kr. Ø.	Kr. Ø.	Kr. Ø.	Kr. Ø	Kr.
1	Hindegades Kommuneskole	5,500.	750.	625.	107,740.71	572.91	3,263.45	1,612.50	1,0
2	Sølvgades —	5 667.95	750.	»	92,236 72	363.35	6,639.41	1,743.58	1,0
3	Suhmsgades —	3,999.98	750.	624.98	81,208.24	371.80	4,515.64	1,925.02	1
4	Larslejstrædes —	5,499.97	750.	»	102,525.54	366.73	5,486.85	3,706.29	1,3
5	Nansensgades —	5,000.	750.	»	94,464.95	346.45	4,394.01	1,632.50	7
6	Vestervoldgades —	5,692.	750.	»	117,124.51	361.66	4,044.70	1,937.	1,3
7	Prinsessegades —	5,607.94	750.	»	61,600.58	376.87	2,927.09	1,466.20	8
8	Dronningensgades —	4,999.96	750.	»	73,230.26	307.58	5,256.35	1,456.25	1,4
9	Baadsmandsstrædes —	5,500.03	750.	625.14	71,192.68	351.52	3,723.86	1,300.03	8
10	Øresundsvejens —	5,458.37	750.	»	112,217.67	376.87	5,176.81	1,925.01	9
11	Frankrigsgades —	4,999.97	750.	624.94	71,814.02	366.73	3,940.51	1,456.20	8
12	Østerrigsgades —	4,500.	750.	»	114,275 05	365.04	9,040.56	1,872.91	8
13	Lergravsvejens —	2,738.88	500.	»	62,716.82	258.57	4,946.64	1,087.	5
14	Sundbyøster —	5,041.67	750.	»	116,096.02	373.49	6,417.68	1,925.01	7
15	Sundbyvester —	2.916.68	500.	122.64	49,282.63	239.98	3,056.72	982.52	4
16	Sundholm —	5,500.02	783.30	»	140,215.04	424.19	7,480.06	1,925.01	2,5
17	Tietgensgades —	5,500.07	750.	»	107,426.90	407.29	7,064.87	1,925.01	1,0
18	Gasværksvejens —	5,691.96	1,250.	»	111,651.67	375.18	4,485.69	1.612.48	9
19	Oehlenschlägersgades —	5,499.98	750.	»	102,544.91	378.56	8,300.27	1.911.94	1,5
20	Haderslevgades —	5,168.01	750.	»	122,331.40	311.31	3,387.41	1,940.01	8
21	Matthæusgades —	5,000.01	750.	»	105,178 94	321.10	5,141.88	1,708.26	1,3
22	Enghavevejens —	4,333.35	750.	»	121.023.24	378.56	5,886.90	1,925.01	1,0
23	Enghaveplads —	5,499.94	750.	»	123,906.23	375.18	6,310.59	1,925.01	1,1
24	Ny Carlsbergvejens —	4,249.96	750.	»	132,002.36	373.49	7,603.91	1,612.54	1,7
25	Valby —	5,500.	750.	»	130,848.35	365 04	4,689.55	1,925.	1,6
26	Vigerslev —	4,999.97	750.	»	111,169 48	336.31	3,546.88	1,612.48	2,2
27	Brønshøj —	5,000.	750.	»	112,412.99	505.31	6,585.71	2,756.23	1,3
28	Frederikssundsvejens —	5,499.95	750.	624.95	104,410.69	375.18	6,874.51	1,924.97	9
29	Hillerødgades —	5,000.01	750.	»	83,394.63	374.49	6,934.49	1,925.01	1,7
30	Husumgades —	5,691.99	750.	»	87.500.44	367.41	3,676.40	1,947.51	9
31	Jagtvejens —	4,625.01	750.	»	92,114.44	365.04	4,590.22	1,781.76	1,1
32	Hans Tavsensgades —	7,060.02	750.	624.98	120,140 64	359.97	4,815.88	1.925.01	1,1
33	Helligkors Kirkes —	5,000	750.	»	135,600 15	245.05	8,037.87	1,677.59	8
34	Kapelvejens —	5,620.01	750.	625.07	84,715.92	375.18	6,539.59	1,938.38	7
35	St. Hansgades —	5,499.96	1,116.66	»	95,059.64	344.12	4,719.23	3,381.19	1,3
36	Nørre Allés —	5,655.94	750.	»	108,184.41	401.17	5,768.41	1,462.86	1,0
37	Sjællandsgades —	5,499.98	750.	»	100,882.07	373.49	7,781.20	1,443.22	1,2
38	Charlottegades —	5,662.06	750.	»	91,039.99	376.87	4,397.33	1,404.10	2,0
39	Stevnsgades —	5,499.98	750.	»	117,332.49	353.21	7,261.91	1,925.01	2,3
40	Raadmandsgades —	5,500.	650.	»	105,666.96	370.11	5,146.91	1.781.77	9
41	Bispebjerg —	5,499.98	750.	»	107,661.58	375.18	6,043.05	1,925.02	1,0
42	Ryesgades —	4,999.97	750.	730.	155,706.18	557.70	6,888.44	4.293.66	1,7
43	Østerfarimagsgades —	5,692.01	750.	»	120.913.24	370.11	5,934.35	1,632.50	9
44	Holsteinsgades —	5,499.94	750.	»	135,269.73	376.87	9,106.56	1,925.01	2,7
45	Randersgades —	5,499.98	750.	»	112,440.50	373.49	4,866.54	1,925.01	1,1
46	Vibenshus —	5,763.94	750.	»	149,532.37	365.04	6,468.49	1.945.01	1,2
47	Østre Gasværks —	4,625.	750.	»	117.478.30	361.66	6,192.43	1.612.50	9
48	Vognmandsmarkens —	5.500.01	750.	»	131,228.39	373.49	6,234.88	1.925.	2,0
49	Skolen paa Maria Kirkeplads	4,833.34	750.	625.01	93,147.97	432.64	1,130.27	3,932.37	1,3
50	Skolen paa Forchhammersvej	4,500.	750.	»	74,068.77	131.82	1.977.21	1,456.20	1,1
		259,325.75	37,799.96	5,852.71	5,278,927.41 *	18,350.36	274,700.17 **	95,897.66	59,0 ***

	Assurance	Bygningsudgifter, ordinære	Inventarium	Undervisningsapparater	Skolebiblioteker for Eleverne	Skolebiblioteker for Lærerpersonalet	Brændsel	Belysning	Renholdelse	Blandede Udgifter	Undervisning i Sløjd	Undervisning i Husholdning og Madlavning	Driftsomkostninger ved varme Douchebade	
	Kr. Ø.	Kr. Ø.	Kr. Ø.	Kr. Ø.	Kr.	Kr. Ø.	Kr. Ø.	Kr. Ø.	Kr. Ø.	Kr. Ø	Kr. Ø.	Kr. Ø	Kr. Ø.	
1	102.10	697.50	391.63	4,621.80	100	5.18	4,721.52	692.36	4,126.83	738.07	„	„	586.50	1
2	98.80	5,634.23	1,275.56	5,159.14	100	48.	12,372.91	3,427.74	4,209.57	860.46	„	„	544.38	2
3	43.	1,475.41	1,208.14	5,150.98	100	48.44	10,320.15	575.43	3,395.01	935.13	„	„	1,466.50	3
4	273.70	6,482.18	1,837.40	5,942.08	100	50.	24.051.21	5,274.56	5,365.41	1,094.90	450.	1,513.41	39.	4
5	90.94	5,106.28	5,292.08	4,395.90	100	50.16	11.833.76	3,356.20	3,948.82	993.47	„	„	„	5
6	306.80	5,947.28	1,170.50	6,309.57	100	46.79	14,669.05	3.485.14	4,038.44	1,095.26	„	„	„	6
7	58 60	2,653.80	932.02	2,656.79	100	38.12	5,570.20	1,279.63	2,789.19	835.09	„	„	219.	7
8	217.54	8,364.48	1,041.56	4,772.82	100	49.81	15,700.95	2,277.99	3.575.52	825.72	„	1,934.59	1,278.50	8
9	119.20	4,139.69	763.	2.873.09	100	49.94	11,760.28	2,369.45	3,497.64	862.16	„	„	375.	9
10	172.76	1,765.21	596 46	7,587.72	100	62.91	17.561.74	485.51	5,847.74	1,287.87	„	„	680.51	10
11	81.08	2,259.95	1,514.76	4.523.56	100	50.	10,091.79	438.28	4,537.95	872.65	„	1,078.79	„	11
12	215.90	5,631.39	1,754.50	8,347.89	100	50.20	25,497.71	2,709.49	6.071.86	1,795.96	103.82	779.72	552.38	12
13	36.42	94.68	1,259.68	3,011.21	„	6.	30,039.28	1,046.39	6,851.47	539.08	431.04	150.47	489.96	13
14	292.06	8,406.61	1,135.10	6,624.26	100	49.95	25,564.22	303.	8.120.63	1,531.63	526.02	764.55	646.53	14
15	36.13	99.72	1,397.45	3.868.44	„	„	27,317.06	1,309.77	5,066.45	723.70	163.90	20.60	319.61	15
16	300.91	5,069.21	1,914.22	12,450.60	100	50.82	44,749.34	1,971.49	8,563.32	2.649.66	527.51	811.70	766.59	16
17	142.30	28,388.43	1,712.65	4,704.55	100	54.45	17,611.07	3,836.42	4,020.68	979.46	„	763.24	156.26	17
18	123.60	3,787.21	939.41	5,130.21	100	49.79	16,333.52	3,005.71	4,642.46	2,082.09	„	„	„	18
19	180.84	5,617.71	842.81	4.591.05	100	50.	16,575.34	3,853.97	4,739.18	994.47	132.20	1.767.03	1,539.50	19
20	98.38	6,150.31	1,361.10	5,685.23	100	50.	19.086.12	3,659.92	4,371.30	1,159.93	„	841.42	620.43	20
21	235.08	6,819.50	910.68	5,367.94	100	49.70	11,325.30	1,898.67	3,935.07	1.018.43	„	„	499.99	21
22	147.22	12,252.49	6,442.61	9,246.45	100	50.	22,451.29	1,205.40	5,927.34	1,577.03	592.25	504.51	623.08	22
23	138.40	6,649.60	1,936.71	6,402.47	100	48.27	14,327.53	2.582.38	4,032.43	1,287.39	„	„	556.97	23
24	292.92	11,159.14	3,000.78	7,235.05	100	50.	24.776.25	1 169.94	8,701.43	1.217.35	520.35	1,171.97	639.38	24
25	168.42	6,666.55	889.	5,299.67	100	49.35	25,384.70	2.261.45	5,115.19	1,213.80	543.58	566.74	524.	25
26	298.50	7 587.97	1,303.79	5,212.07	100	24.	33,072.48	4,642.63	6,602.20	1,044.05	997.23	351.49	619.	26
27	388.02	9,784.99	889.94	4,530.46	200	100.	21.507.26	1,625.27	6,557.57	1,627.99	203.89	„	375.08	27
28	104.12	6,086.32	1,127.11	4,898.90	100	47.69	22,861.18	2,157.22	5,526.60	865.39	181.81	395.04	663.74	28
29	299.36	5,372.20	931.05	4 921.68	100	49.82	22,811.17	498.92	7.942.38	1,544.75	608.26	937.54	613.97	29
30	139.02	4,560.62	479.15	4,954.47	100	24.53	16,658.70	2,539.09	3,425.50	998.44	„	„	575.89	30
31	143.22	5,353.47	998.77	4,309.02	100	50.	21,062.17	2,494.19	3.676.70	741.26	„	„	661.56	31
32	195.50	7,625.08	2.927.09	5,254.75	100	50.25	21.003.71	1,331.25	4.710.30	833.40	„	1,668.31	671.05	32
33	146.52	6,469.08	3,210.37	4,599.86	100	50.	14.988.33	3,765.67	4.501.03	1,108.35	„	„	604.50	33
34	115.62	5,165.96	1,436.57	6.049.01	100	45.	11,316.56	3,097.44	3,508.03	974.98	„	„	„	34
35	167.14	5.191.64	1,212.41	3,844.60	100	49.50	16.672.94	2,181.20	4,903.06	891.80	326.93	„	455.	35
36	95.06	3,892.17	680.15	6 476.37	100	50.	10,740.80	2,803.54	3,827.94	1,045.51	„	„	„	36
37	152.88	7,038.04	993.12	5,366.84	100	47.47	12,425.84	3,326.50	3,960.06	924.55	„	1,459.75	556.88	37
38	137.54	4.434.43	471.12	4,931.48	100	50.21	9,111.33	1,229.03	3.909.10	1,097.01	„	„	„	38
39	24.	10,395.35	641.12	5,279.43	100	49.45	24,777.63	958.65	8,499.01	1,210.42	411.57	1,147.61	756.43	39
40	139.50	6,291.59	1,156.56	7,623.78	100	49.64	14.551.87	2,903.32	4,153.87	1.113.18	„	„	628.50	40
41	258.	8,580.03	1,804.34	4,878.44	100	49.78	25,579.92	869.34	7,207.70	1,088.14	415.60	379.59	704.46	41
42	127.10	8,766.15	2,022.82	8,506.42	100	49.74	29,684.45	2.817.93	6.218.37	2.436.89	„	„	„	42
43	143.36	5,430.79	942.52	7,840.	100	49.41	15.562.94	4.733.38	4,599.47	1,192.66	„	1,690.09	„	43
44	319.50	6 447.76	1,161.08	6,614.67	100	52.22	26,610.30	1.657.01	6,234.93	1,442.91	849.25	1,560.81	499.88	44
45	129.	3,485.32	722.95	4,772.95	100	50.	16,878.68	2,783.15	3,620.45	1,106.93	„	„	518.88	45
46	137.02	8.978.46	692.36	9,811.56	100	41.45	25,086.07	3,116.99	5,633.17	1,374.01	„	„	„	46
47	160.50	8,291.31	3,049.33	6,002.58	100	49.19	18,983.31	1,078.65	4,359.14	1,046.52	„	1,321.88	562.47	47
48	287.22	10,357.45	1,312.56	7,897.10	100	50.	24,096.70	781.50	7,774.67	1,375.23	606.13	488.26	677.91	48
49	137.94	7,014 04	856.85	2,899.18	100	50.	15.455.22	682.18	5,906.25	7,294.45	668.74	„	420.92	49
50	157.60	5,832.98	1,493.49	7,733.53	100	49.33	12.621.21	1,591.97	5,100.08	825.05	569.01	„	„	50
	8,376.34	319,751.71	74,036.43	287,167.62 **	4,900	2,336.56	943,863 06	110142.31	257,848.51	64,274.63	9,829.09	24,069.47 ***	23,690.19	

*) Hertil lægges det Beløb, der paa Grund af Krigen er sparet ved, at nogle Indkaldte har faaet halv Løn, medens der i andres Lønninger er sket Indeholdelser, nemlig ialt 3,537 Kr. 29 Ø. **) Heri fragaar det Beløb som i Aarets Løb er posteret her, men som fordeler sig paa 5 b, 5 c, 5 f, 5 g og 16 b, ialt 13,817 Kr. 71 Ø. samt lægges til 6,211 Kr. 33 Ø. (Vejledning for Vikarer) og 7,716 Kr. 60 Ø. Løn som er udbetalt til Vikarer, som er indkaldt til Militærtjeneste samt løse Vikarer. ***) Hertil kommer Skat af Skolepavilloner 149 Kr. 24 Ø.

*) Hertil kommer Assurance af Skolepavilloner, 287 Kr. 19 Ø. **) Hertil kommer 331 Kr. 42 Ø., der er udbetalt for Bøger til Børn, der fra »De forenede Kirkeskoler« er overflyttede til Realklasser i de højere Pigeskoler, samt fragaar 5,105 Kr. som er betalt for Bøger af Kommuneskole-Elever, der er anbragt i private Skolers Gymnasie- og Realklasser. ***) Hertil kommer Lønning til Skolekøkkeninspektricen, 4,166 Kr. 61 Øre.

Skoler, som bestaar ved egne Midler.

1. De forenede Kirkeskoler.

Bestyrelsen bestaar af: Et Kuratel, bestaaende af Slotspræst C. J. Linnemann som Formand, Frk. Augusta Fenger og Kontorchef A. Nielsen. Inspektør: Cand. theol. Vilh. Vaupell.

I Januar 1919 indkom 284 Andragender om Optagelse i Skolen, 114 for Drenge og 160 for Piger. Der optoges 30 Drenge og 30 Piger i 2 1ste Mellemskoleklasser (Fællesklasser).

Skolen talte ved Udgangen af Marts 1919 239 Elever (121 Drenge og 118 Piger). Fra øverste Drengeklasse konfirmeredes i Foraaret 29 og fra øverste Pigeklasse 29 Elever.

Skolens Lærere og Lærerinder:

1. Inspektør, cand. theol. Vilh. Vaupell. 2. Kommunelærer H. Wilster. 3. Kalligraf C. Sørensen. 4. Cand. theol. & mag. F. Rose. 5. Viceinspektør P. Kock. 6. Førstelærerinde, eksam. Lærerinde, Frk. E. Wilhelmi. 7. Cand. mag. Viggo Andersen. 8. Frk. Ida Andersen. 9. Cand. phil., Frk. Hilda Christiansen. 10. Frk. Rosa Eilertsen. 11. Fru A. Rasmussen. 12. Kgl. Translatrice, Frk. Andrea Hansen. 13. Gymnastiklærer Th. Rasmussen. 14. Cand. mag. B. Petersen. 15. Cand. theol. J. Nørregaard. 16. Tegnelærer K. Rønning. 17. Frk. Aase Hvidberg. 18. Frk. U. Andersen.

Desuden underviste Musiker Petersen 16 Elever i Violinspil (2 Timer om Ugen).

Timefordelingen for de enkelte Klasser ses af følgende Tabel:

A. Drengeskolen.

Fagene	Alder				
	15—14	14—13	13—12	12—11	Tilsammen
	4de Klasse	3die Klasse	2den Klasse	1ste Klasse	
Religion	1	2	2	2	7
Dansk	5	4	4	5	18
Engelsk	3	3	3	5	14
Tysk	4	3	5	»	12
Historie	2	2	2	3	9
Geografi	2	2	2	2	8
Naturhistorie	2	2	2	2	8
Naturlære	2	2	2	2	8
Matematik og Regning	7	6	5	4	22
Skrivning	2	2	2	4	10
Tegning	3	3	2	2	10
Sang	»	1	2	2	5
Gymnastik	4	4	3	3	14
Ialt...	37	36	36	36	145

B. Pigeskolen.

Fagene	Alder				
	15—14	14—13	13—12	12—11	Tilsammen
	4de Klasse	3die Klasse	2den Klasse	1ste Klasse	
Religion	2	3	3	3	11
Dansk	5	5	6	6	22
Engelsk	2	»	»	»	2
Tysk	2	2	3	»	7
Historie	2	2	2	2	8
Geografi	2	2	2	2	8
Naturhistorie	2	2	»	»	4
Regning	3	3	3	4	13
Skrivning	3	3	3	4	13
Tegning	2	2	»	»	4
Sang	2	2	2	2	8
Haandarbejde	6	5	7	7	25
Gymnastik	2	2	2	2	8
Ialt...	35	33	33	32	133

Aarsprøvens mundtlige Del afholdtes den 10de—15de April. I April 1919 bestod 28 Drenge Mellemskoleeksamen.

2. Det kongelige Opfostringshus og den Thorupske Stiftelse.

Stiftelsens oprindelige Navn: »Det Kgl. Opfostringshus« er i Aar blevet udvidet med ovenstaaende Tilføjelse, fordi Magistraten i September d. A. har besluttet, at de meget betydelige Legatmidler, som af Kancelliraad Ole Thorup testamenteredes til Fremme af pædagogiske Formaal, skulde anvendes til den gamle Stiftelse.

Bestyrelsen bestaar af: Borgmesteren for Magistratens 1ste Afdeling. Forstander: Cand. theol. C. C. Holten-Lützhöft.

Antallet af Elever var 1ste April 1918 87; ud gik ved Konfirmation 18, medens 27 optoges, saa at Antallet 31te Marts 1919 var 96.

Skolens Lærere og Lærerinder:

1. Stiftelsens Forstander, Cand. theol. Holten Lützhöft. 2. Stiftelsens Overlærer, Cand. theol. Jens Marton. 3. Inspektionshavende Lærer, Cand. theol. K. L. Larsen. 4. Inspektionshavende Lærer Seminarist G. Helt. 5. Sanglærer H. I. Larsen. 6. Gymnastiklærer E. Andersen. 7. Fru B. Fausbøll.

Oldfrue og Økonoma er Frk. D. Hartwich, Stiftelsens Præst er Pastor Skettrup, dens Læge er Dr. Gram-Hanssen. Lærer ved Musikskolen er Cellist A. Hildingsen, Koncertmester Poul Andersen og Sanglærer H. Larsen.

I September søgte Hr. S. Holck i Anledning af Militærtjeneste sin Afsked. Han afløstes af Hr. Georg Helt. Ved Skoleaarets Slutning oprettedes et nyt Embede som Inspektrice ved Stiftelsen. Det besattes med Kommunelærerinde Frk. Plesner-Jacobsen.

Timefordelingen ses af følgende Tabel:

	1ste Kl.	2den Kl.	3die Kl.	4de Kl.
Religion	3	3	2	2
Dansk	7	7	7	7
Skrivning	4	4	2	1
Tysk	2	3	3	3
Engelsk	»	»	2	2
Historie	3	3	2	2
Geografi	3	2	2	2
Naturhistorie	2	2	2	2
Naturlære	»	»	2	2
Regning	5	5	4	4
Geometri	»	»	1	2
Aritmetik	»	»	2	2
Tegning	2	2	2	2
Sang	2	2	2	2
Haandgerning	1	1	1	1
Sløjd	»	2	2	2
Musik	»	»	»	»
Gymnastik	4	4	4	4
Ialt	38	40	42	42

Skoletiden er hver Formiddag fra Kl. 8—2, der læses Lektier Kl. $3^1/_2$—$4^3/_4$, og fire Dage om Ugen er der Gymnastik om Eftermiddagen Kl. 5—6 og 6—7. Enkelte Sløjdtimer har ogsaa maattet henlægges til om Eftermiddagen.

Musikskolen. En Særstilling indtager Opfostringshusets Musikundervisning; den meddeles til de Elever, som har Anlæg for Musik, og som frivillig melder sig som Deltagere, og Udgifterne afholdes hovedtagelig af Overskudet fra den aarlige Koncert i Forbindelse med Bidrag fra Eleverne selv. Der undervises i Violin 17 Elever, i Violoncel 4 og i Kontrabas 2, altsaa ialt 23 Elever. Overledelsen af Musikskolen varetages af Skolens Sanglærer, Hr. H. J. Larsen. Størsteparten af Undervisningen besørges af Hr. Axel Hildingsen og Poul Andersen. Af de udgaaede Elever modtager 4 stadig Undervisning. Om Søndagen har 16 af de tidligere og nuværende Elever deltaget i Sammenspil $1^1/_2$ Time.

II. Skoler, som ganske bestaar ved egne Midler uden Betaling af Eleverne.

Bestyrelserne: Den mosaiske Pigeskole (Karolineskolen): Dr. phil. Poul Levin, Overretssagfører Otto Bing og Overretssagfører Alb. Goldschmidt. Bestyrerinde: Frk. Elna Østerberg.
Det forenede Velgørenhedsselskabs Skole: Pastor H. Hornbeck, Professor Fr. Dahl, Dr. phil. H. Ræder, fhv. Skoleinspektør D. Rønne, cand. jur. H. Madsen Hansen og Bestyrer: Hr. J. Fink-Jensen.
Det kvindelige velgørende Selskabs Tjenestepige-Skole: Tolv Direktricer under Fru Kammerherreinde F. Billes Forsæde. Bestyrerinde: Frk. S. Jensen.
Det søsterlige Velgørenhedsselskabs Skole: Pastor Chr. Henriksen, Departementschef L. Wulff og ti Direktricer. Bestyrerinde: Frk. Maria Smith.

Skolens Navn og Beliggenhed.	Undervisningsfagene og disses Timetal.													Lærernes Antal		Børnenes Antal			Ældste og yngste Barns Alder	Klasser	Værelser	Skoletid	Maanedlig Betaling
	Religion	Dansk	Tysk	Fransk	Engelsk	Historie	Geografi	Naturhistorie	Naturlære	Matematik	Regning	Skrivning	Tegning	Lærere	Lærerinder	Drenge	Piger	Ialt					
De forenede Kirkeskoler. Nørregade Nr. 37	18	40	18	»	14	17	16	12	8	35		23	14										
Opfostringshusets Skole. Kalkbrænderivej Nr. 10	10	28	11	»	4	10	9	8	4	7	18	11	8										
Den mosaiske Pigeskole (Karolineskolen). Pr. Charl.gd. 34-36	16	56	8	»	5	16	18	18	1	»	46	22	8										
Det forenede Velgørenhedsselskabs Skole. Aabenraa Nr. 29 (Frederik Barfods Mindeskole.)	Hebr. 14	12 28	14	12	19	19	12	12	12	13	17	9	8										
Det kvindelige velgørende Selskabs Tjenestepigeskole. Østersøgade Nr. 96, St.	6	11	»	»	1	5	4	2	»	»	6	4	»										
Det søsterlige Velgørenhedsselskabs Skole. Store Kannikestræde Nr. 13	7	17	2	»	»	7	6	4	»	»	8	7	2										
Aanskuelses-øvelser	Sang	Gymnastik	Haandarbejde	Ialt																			
»	13	22	25	275										10	8	121	120	241	15—11	8	10	8—2 (3)	Ingen
Sløjd 6	8	16	4	162										6	1	96	»	96	14—10	4	6	8—2. Gymnastik 5—7	—
4	10	18	42	307										2	15	»	257	257	15—6	10	9	8—2 eller 9—3	—
»	Sløjd 8	7 20	»	217										14	1	69	»	69	15—10	6	9	8—2 eller 9—3	—
»	2	2	15	58										1	6	»	30	30	14—9	2	2	9—2	—
»	3	4	23	90										4	5	»	49	49	15¼—11	3	3	8—1	—
Skræddersyning			5																				

III. Skoler, som for en Del bestaar ved egne Midler eller understøttes af Selskaber.

Bestyrelserne: Døtreskolen paa Christianshavn: Provst C. Schultz Lorenzen, Sognepræst C. Welding, Isenkræmmer Holstebro, Inspektør Nyholm og Apoteker Juulmann. Bestyrerinde: Frk. Camilla Lemming.
Sct. Petri Menigheds Skoler: Pastor W. Lampe, Fabrikant W. St. Lorenzen, Inspektør Peters, Grosserer Gløde og Kontorchef Taubert. Bestyrer for Pigeskolen: Pastor Gilbert van der Smissen og
Charlotte M. Th. Andersen, for Drengekirkeskolen og Drengerealskolen: Inspektør S. H. E. Gløy, terium med Pastor L. W. Voeltzel som Formand, Bestyrer: Kateket W. Baur.
Tysk-reformert Menigheds Skole: Skolekommissionen bestaar af det tysk-reformerte Presbymester A. W. Günther og cand. phil. J. L. Hoffmann.
De katolske Skoler: Pastor J. Braun, Pastor A. Johansen, Fabrikant H. Hoffmann, Mur-

Skolens Navn og Beliggenhed.	Undervisningsfagene og disses Timetal													Lærernes Antal		Børnenes Antal			Ældste og yngste Barns Alder	Klasser	Værelser	Skoletid	Maanedlig Betaling
	Religion	Dansk	Tysk	Fransk	Engelsk	Historie	Geografi	Naturhistorie	Naturlære	Matematik	Regning	Skrivning	Tegning	Lærere	Lærerinder	Drenge	Piger	Ialt					
1. **Døtreskolen paa Christianshavn.** Dronningensgade Nr. 67	15	38	12	6	15	14	13	10	4	2	27	14	5										
2. **St. Petri Drenge-Kirkeskole.** Larslejstræde Nr. 5	15	27	34	»	5	6	8	6	2	2	29	12	5										
3. **St. Petri Drenge-Realskole.** Larslejstræde Nr. 5	16	43	60	4	27	20	16	14	10	54		19	10										
Anskuelses-øvelser	Sang	Gymnastik	Haandarbejde	Ialt																			
»	7	18	31	231										2	11	»	178	178	15—7	8	8	9—1, eller 2	4—10 Kr.
11	6	12	» Latin 2	180										9	5	87	»	87	14½—6¾	6	6	9—3	2 Kr. for Børn af Menigh. 3 » — udenf. —
»	10	30	2	337										12	6	234	9	243	16¾—6½	10	10	9—3	5—14 Kr. 8—18 for Ikke-Menighedsmedlemmer

Skolens Navn og Beliggenhed	Undervisningsfagene og disses Timetal.													Lærernes Antal		Børnenes Antal			Ældste og yngste Barns Alder	Klasser	Værelser	Skoletid	Maanedlig Betaling
	Religion	Dansk	Tysk	Fransk	Engelsk	Historie	Geografi	Naturhistorie	Naturlære	Matematik	Regning	Skrivning	Tegning	Anskuelsesøvelser	Sang	Gymnastik	Haandarbejde	Ialt	Lærere	Lærerinder	Drenge	Piger	Ialt					
4. **St. Petri Pigeskole.** St. Pederstræde Nr. 4	14	23	38	5	7	15	10	4	2	1	25	10	8	6	6	10	27	211	1	9	329 »	179 194	508 194	$14^3/_4$—$7^1/_4$	7	7	9—2 eller 3	Realklasserne 10-11 Kr., de øvrige Klasser $6^1/_2$ Kr. Menighedsmedlemmer 8 og $4^1/_2$ Kr.
						Kunsthistorie 2																						
5. **Tysk-reformert Skole.** Gothersgade Nr. 109	8	26	26	»	»	8	6	2	2	2	18	8	6	»	4	4	10	130	5	5	58	43	101	15—7	8	4	8, 9 eller 10—3	Reformerte Børn 2-5Kr. Ikke-Menighedsmedlemmers Børn 5—8 Kr. Børn af uformuende reformerte Forældre kan efter Ansøgning faa Friplads.
6. **St. Ansgars Kirkeskole for Drenge.** Bredgade Nr. 67.	8	13	»	»	»	4	3	2	1	»	10	4	3	»	4	4	»	60	5	1	38	»	38	16—9	2	2	9—2	Fra 10 Øre til 1 Kr.
7. **St. Ansgars Kirkeskole for Piger.** Bredgade Nr. 69 ..	16	29	4	»	»	6	6	5	1	»	19	7	1	2	6	6	16	124	2	5	25	78	103	14—6	4	4	9—2	Fra 25 Øre til 1 Kr.
8. **St. Josephs Søstres franske Skole.** Østerbrogade Nr. 7 C	19	53	18	46	20	21	17	18	12	19	43	20	5	2	11	31	36	391	»	25	»	333	333	18—6	11	11	9—2 eller 3	8—19 Kr.
9. **St. Knuds katolske Drengeskole.** Stenosgade Nr. 4....	10	61	20	8	17	17	16	15	10	15	41	19	8	4	3	»	»	279	10	4	221	»	221	16—6	10	10	9—2 eller 3	8—16 Kr.
10. **St. Annæ Skole.** Hans Bogbinders Allé Nr. 4	13	31	6	»	»	9	6	5	3	4	19	11	3	4	6	6	16	142	4	3	47	50	97	$14^1/_2$—6	4	4	8—1 eller 2	De fleste har Friplads.
11. **St. Josephs Skole.** Griffenfeldtsgade Nr. 7 (Filial til St. Ansgars Kirkeskole).....	16	26	2	»	»	4	4	4	»	»	19	13	»	6	4	6	12	116	3	5	30	64	94	12—6	4	4	$8^2/_4$—$1^2/_4$	1 Kr.
12. **Skolen for Vanføre.** Toldbodvej Nr. 34 (Børnehave 14 T.)	18	65	»	»	»	10	10	10	4	»	49	22	10	14	10	Sløjd 410	22 28	282	3	6	38	44	87	15—6	8	9	9—2	15 Kr.
																					Bogføring 1		742	907	1649		

Private Skoler, som bestaar alene ved Elevernes Skolebidrag.

Da Antallet af de private Skoler under Skoledirektionens Opsyn efterhaanden er blevet meget ringe, udnævner Skoledirektionen intet Medlem af Sogneskolekomissionen udover Sognepræsten.

Under vor Frelsers Sogns Skolekommission.

Skolens Navn og Beliggenhed	Undervisningsfagene og disses Timetal													Lærernes Antal		Børnenes Antal			Ældste og yngste Barns Alder	Klasser	Værelser	Skoletid	Maanedlig Betaling
	Religion	Dansk	Tysk	Fransk	Engelsk	Historie	Geografi	Naturhistorie	Naturlære	Matematik	Regning	Skrivning	Tegning	Anskuelsesøvelser	Sang	Gymnastik	Haandarbejde	Ialt	Lærere	Lærerinder	Drenge	Piger	Ialt					
1. **Kristianshavns Pigeskole.** (Cand. theol. H. M. G. Rüttel og Fru Fridthjof.) Overgaden neden Vandet Nr. 29...	10	32	10	»	8	10	10	5	»	1	24	12	5	4	1	3	24	159	1	7	»	73	73	$14^1/_2$—7	7	5	9—1, 2 eller 3.	$4^1/_2$—$8^1/_2$ Kr.
																					»	73	73					

Under Trinitatis Sogns

Skolekommission.

Skolens Navn og Beliggenhed.	Undervisningsfagene og disses Timetal													Lærernes Antal		Børnenes Antal			Ældste og yngste Barns Alder	Klasser	Værelser	Skoletid	Maanedlig Betaling
	Religion	Dansk	Tysk	Fransk	Engelsk	Historie	Geografi	Naturhistorie	Naturlære	Matematik	Regning	Skrivning	Tegning	Lærere	Lærerinder	Drenge	Piger	I alt					
1. **Frk. Henrichsens Borgerpigeskole.** Rosenborggade Nr. 5	8	23	7	»	5	8	8	2	»	»	14	11	2										
Anskuelses-øvelser				Sang		Gymnastik		Haandarbejde		I alt													
1				1		1		27		118				1	7	»	50	50	14—6½	5	5	9—2	4½—7½ Kr.
																»	50	50					

Under Blaagaards Sogns

Skolekommission.

1. **Frk. Wests Borgerpigeskole.** Nørrebrogade Nr. 15.....	10	26	4	»	4	6	8	2	»	»	16	15	»										
2. **Den Bressendorff-Femmerske Seminarieskole.** Nørrebrogade Nr. 27.....	18	59	9	»	12	16	12	11	6	»	43	20	6										
Sløjd																							
2		2		2		37		134						3	6	»	134	134	15—5	5	5	9—1 eller 2	2¼—5 Kr.
4																							
11		9		22		32		291						2	16	»	244	244	15—6	10	14	9—1, 1½ eller 2	5—10 Kr.
																»	378	378					

Under Østervold Sogns

Skolekommission.

1. **Krebs's Forberedelsesskole for Drenge.** (Cand. theol. E. M. R. Schmidt.) Stockholmsgade Nr. 5.....	20	64	16	»	»	18	16	22	»	»	46	30	»										
10		6		26		»		254						13	4	260	»	260	12—5	10	10	9—3	14—18 Kr.
																260	»	260					

Under St. Andreas Sogns

Skolekommission.

1. **Bjerregaards Drengeskole.** (Kommunelærer M. Bjerregaard). Ryesgade Nr. 125. 1.....	6	26	»	»	»	2	3	2	1	»	16	9	»										
Smaasløjd																							
3		1		2		»		72						4	3	40	»	40	15—8	2	3	9—2	10—18 Kr.
																40	»	40					

Under Mariakirkens Sogns Skolekommission.

Skolens Navn og Beliggenhed.	Undervisningsfagene og disses Timetal													Lærernes Antal		Børnenes Antal			Ældste og yngste Barns Alder	Klasser	Værelser	Skoletid	Maanedlig Betaling
	Religion	Dansk	Tysk	Fransk	Engelsk	Historie	Geografi	Naturhistorie	Naturlære	Matematik	Regning	Skrivning	Tegning	Lærere	Lærerinder	Drenge	Piger	I alt					
1. **Frk. Friis's Borgerpigeskole.** Vesterbrogade Nr. 15.....	12	32	10	»	8	10	12	5	»	1	25	16	6	1	9	3	121	124	14—6	7	6	9—2	3,50—8,00 Kr.
																3	121	124					

Under Frederiks Sogns Skolekommission.

1. **Borger- og Realskolen,** Store Kongensgade Nr. 67 (Cand. theol. J. A. Jensen).....	16	55	21	8	24	19	17	14	7	22	46	24	3	2	5	17	2	302	9	7	275	44	319	17—5	12	11	8 eller 9—2 eller 3	4—10 Kr. med Fransk 11½ Kr.
2. **Frk. Bastians Skole.** St. Kongensgade Nr. 92.....	7	31	4	29	11	10	7	5	3	2	16	10	6	2	2	Slejd 10	4 14	173	1	12	»	53	53	15—6	7	6	9 eller 10—2	15—24 Kr.
																					275	97	372					

Under Valby Sogns Skolekommission.

1. **Valby private Skole.** Valhøjsvej Nr. 12.....	13	35	9	»	12	16	15	12	5	6	32	8	7	»	9	18	17	204	3	4	53	40	93	16¾—7	10	9	8½—2	6—15 Kr.
																					53	40	93					

De forenede Kirkeskolers Status den 31te December 1918.

	Kr. Ø.
A. Skolen.	
Rentebærende Kapitaler:	
a. I Kuratelets Værge	635,008.
b. Andel i vor Frelsers Kirkes Midler, beroende hos Magistraten	12,500.
c. Andel i Klarups Legat, beroende hos samme	200.
d. Andel i Rokkedrejer Weils og Hustrus Legat, beroende hos samme	3,144.
e. Brochs Legat, beroende hos samme	3,478.
f. Det Bircherodske Legat, beroende hos Universitetet	1,530.
Pensionsfonden	3,863. 63
Skolebygningen paa Nørregade	88,000.
Skoleinventarium	5,200.
Kontant	14,995. 43
	767,919. 06
Den 31te December 1917 ejedes	776,231. 88
Formuens Formindskelse udgør for 1918	8,312. 82
B. De særlige Legater.	
Rentebærende Kapitaler:	
a. I Kuratelets Værge	139,512.
b. Hos Marineministeriet	13,400.
c. Andel i Klarups Legat, beroende hos Magistraten	800.
d. Andel i det Bircherodske Legat, beroende hos Universitetet	920.
Kontant	5,028. 84
Beholdning af Varer, indkøbte til Konfirmations-Udstyr	888. 86
	160,549. 70
Den 31te December 1917 ejedes	159,975. 59
Formuens Forøgelse i 1918 udgør	574. 11

Direktionen for Borger- og Almueskolevæsenet i København, den 31. Oktober 1919.

F. de Jonquières. E. Kaper. Jul. Steen.

BERETNING

OM

DET KØBENHAVNSKE BORGER- OG ALMUESKOLEVÆSENS TILSTAND

FOR

SKOLEAARET 1919—20

KØBENHAVN

F. E. BORDINGS BOGTRYKKERI

1920

Indhold.

	Side
Skolevæsenets Bestyrelse	3
Børn i skolepligtig Alder	4
Oversigt over Kommuneskolernes Virksomhed	5—16
Personalia	17—21
Lærermøder ved Skolerne	22—24
Kursus for Vikarer	24
Staaende Udvalg	24
Tabeller over Skolebygninger, Klasser, Til- og Afgang, Arbejde udenfor Hjemmet, Forsømmelser	25—44
Lærerpersonalets Fraværelser paa Grund af Sygdom	28
Skolernes Bogsamlinger og Virksomheden i Sparesagen	44
Specialia vedkommende de enkelte Skoler:	
Kommuneskolen i Hindegade	45
— i Sølvgade	45
— i Suhmsgade	46
— i Larslejstræde	47
— i Nansensgade	47
— i Vestervoldgade	48
— i Prinsessegade	48
— i Dronningensgade	49
— i Baadsmandsstræde	49
— ved Øresundsvej	50
— i Frankrigsgade	50
— i Østerrigsgade	51
paa Lergravsvej	52
— i Sundby Øster	52
— i Sundby Vester	53
— ved Sundholm	53
— i Tietgensgade	54
— ved Gasværksvej	55
— i Oehlenschlägersgade	55
— i Haderslevgade	56
— i Matthæusgade	56
— ved Enghavevej	57
— ved Enghaveplads	58
— ved Ny Carlsbergvej	58
— i Valby	59
— i Vigerslev	60
— i Brønshøj	60
— ved Frederikssundsvej	61
— i Hillerødgade	61
— i Husumgade	62
— ved Jagtvej	63
— i Hans Tavsens Gade	63
— ved Hellig Kors Kirke	64
— ved Kapelvej	64
— i St. Hans Gade	65
Kommuneskolen ved Nørre Allé	66
— i Sjællandsgade	66
— i Charlottegade	67
— i Stevnsgade	67
— i Raadmandsgade	68
— ved Bispebjerg	68
— i Ryesgade	69
— i Østerfarimagsgade	70
— i Holsteinsgade	70
— i Randersgade	71
— ved Vibenshus	72
— ved Østre Gasværk	72
— i Vognmandsmarken	73
— i Bryggervangen	74
Værneskolen paa Maria Kirkeplads	74
Kommuneskolen paa Forchhammersvej	75
Efterslægtselskabets Gymn.	75
Sortedam —	76
Rysensteens —	76
Drengeskolen i Ravnsborggade	76
Sundby højere Almenskole	77
Classenske Legatskole	77
Østerbro højere Pigeskole	77
Ole Suhrsgades Mellem- og Realskole	78
Internatet paa Vesterfælledvej	78
Dagarbejdsskolen paa Christianshavn	80
Dagarbejdsskolen i Stevnsgade	80
Kurskolen ved Guldbergsgades Forlængelse	81
Gymnastikundervisningen i Københavns Kommuneskoler	82
Svømmeundervisningen i do.	84
Skolebotaniske Haver	86
Skolekøkkenundervisningen i Københavns Kommuneskoler	87
Skolelægernes Virksomhed	88
Sygeplejerskernes Virksomhed	89
Eksamensopgaver	90
Børnebespisningen	103
Ferierejser	103
De kommunale Fortsættelseskursus	104
Skolevæsenets Regnskab	111
Skoler, der bestaa ved egne Midler:	
De forenede Kirkeskoler	116
Det kgl. Opfostringshus	116
Skematisk Oversigt over alle under Direktionen hørende private Skoler	118
De forenede Kirkeskolers Status 31. Decbr. 1919	126
Bilag: Kommuneskolen i Sundbyvester.	

Skolevæsenets Bestyrelse.

Skoledirektionen:

Overpræsident, Kammerherre F. L. G. de Jonquières, Formand.
Borgmester, Dr. phil. E. Kaper.
Sognepræst M. C. F. J. Steen.

A. P. Fossing, Skoledirektør.

Skoledirektør:

A. P. Fossing.

Vice-Skoledirektører:

H. A. Svane.
Arild Sørensen.
Frk. Mathilde Jensen.

Under 1. Juli 1919 beskikkedes Skoleinspektør A. P. Fossing til Skoledirektør.

I Følge de Skolelister, der ledsager Mandtalslisterne, fandtes der den 1. Maj 1920 ialt 61,975 **Børn i skolepligtig Alder i Staden;** den 1ste Maj 1919 var Antallet 61,364.

Af disse Børn undervistes:

d. 1/5 1919:	d. 1/5 1920:
51,294	51,408 i Københavns Kommuneskoler.
428	428 i andre kommunale Skoler.
5559	6049 i andre Skoler med Eksamensret.
2320	3942 i andre Skoler uden Eksamensret.
163	148 i Hjemmene.

134 var endnu ikke indmeldt til Skolegang og for 621 Børns Vedkommende forelaa ingen Opgivelser; d. 1/5 1919 var disses Antal henholdsvis 98 og 355.

Desuden var 2619 **Børn under 7 Aar,** mod 4255 d. 1. Maj 1919, Genstand for Undervisning, nemlig:

d. 1/5 1919:	d. 1/5 1920:
3757	2239 i Københavns Kommuneskoler.
10	17 i andre kommunale Skoler.
265	189 i andre Skoler med Eksamensret.
211	164 i andre Skoler uden Eksamensret.
12	10 i Hjemmene.

4123 (d. 1/5 2892) Børn omkring 7 Aar var ikke anmeldt til Skolegang.

Kommuneskolerne.

Skolebygningerne.

Den 31te Marts 1920 raadede Københavns kommunale Skolevæsen over 58 Hovedskoler, 2 Filialskoler og 40 Skolepavilloner.

De enkelte Skolers samt Pavillonernes Indhold af Klasseværelser, særlige Undervisningsrum m. v. findes opført Side 25; Opgørelsen er denne Gang foretaget med Værelsernes nuværende Montering som Grundlag.

Desuden havde Skolevæsenet en Bygning paa Maria Kirkeplads og en paa Fælledvej til Værneskolens Brug, 1 Internat paa Vester Fælledvej, 1 Dagarbejdsskole paa Kristianshavn, 1 Dagarbejdsskole med 3 Pavilloner i Stevnsgade og 1 Skolepavillon, anvendt af Kurskolen for tuberkuløse Børn, i Guldbergsgade.

Den 18. November 1919 blev Skolen i Bryggervangen taget i Brug.

Antallet af Skolebygninger er i Aarets Løb forøget dels ved, at den nye Skole i Bryggervangen blev færdig og taget i Brug den 18. November, dels ved at Kommunen fra den 1. August overtog 8 private Skoler.

Den 19. Februar 1920 bevilgedes 551,100 Kr. til Opførelse af en Filial ved Skolen i Sjællandsgade.

Eleverne.

(Se Tabellen Side 40).

		1918—19: Elever		1919—20: Elever
I Kommuneskolerne fandtes ved Skoleaarets Begyndelse		56,653		56,300
Tilgang:				
fra Hjemmene	7,712		7,395	
fra anden Undervisning her i Staden	243		311	
fra andre Kommuner	1,257		1,411	
fra Udlandet	139		165	
	9,351		9,282	
Afgang:				
ved Skolegangens Ophør	7,053		7,357	
til anden Undervisning her i Staden	984		736	
til andre Kommuner	1,190		1,416	
til Opdragelsesanstalter o. l.	213		155	
til Udlandet	84		120	
forsvundne	7		3	
døde	173		105	
	9,704		9,892	
Tilbagegang		353		610
Tilvækst				
Ved Skoleaarets Slutning		56,300		55,690

Hvad Enkeltheder angaar henvises til Tabellen Side 40; dog henledes Opmærksomheden paa følgende:

i Skoleaarene	1915—16	1916—17	1917—18	1918—19	1919—20
var Tilvæksten i det samlede Børneantal	937	74	÷ 147	÷ 353	÷ 610
fra anden Undervisning her i Staden	÷ 352	÷ 358	÷ 338	÷ 741	÷ 425*
fra andre Kommuner	226	÷ 236	÷ 13	67	÷ 5
fra Udlandet	26	69	120	55	45
blev fra Hjemmene indskrevet	8176	8094	7702	7712	7395
flyttedes fra en Kommuneskole til en anden	6285	4859	4323	5661	6210

* Heri indbefattet Afgang af 144 Kommuneskoleelever til Kirkeskoler og Opfostringshuset.

Undervisningen er foregaaet i Normalklasser, Hjælpeklasser, Værneklasser, Mellemskole- og Realklasser samt i Klasser for svagt hørende Børn.

Timeplan for Normalklasser.

		Religion	Dansk	Skrivning	Regning	Lagttagelses-undervisning og Hjem-stavnslære	Historie	Geografi	Naturhistorie	Naturlære	Tysk	Bogføring	Sang	Tegning	Gymnastik	Sløjd	Haand-arbejde	Husgerning	Ialt
Drenge.	1ste Klasse	2	10	3	5	2	»	»	»	»	»	»	»	»	2	»	»	»	24
	2den —	2	9	3	5	3	»	»	»	»	»	»	1	»	2	»	»	»	27
	3die —	3	9	3	5	»	2	2	1	»	»	»	1	2	2	»	»	»	30
	4de —	3	9	3	4	»	2	2	2	»	»	»	1	2	2	»	»	»	30
	5te —	3	8	2	4	»	2	2	2	»	»	»	1	2	4 (2)	(2)	»	»	30
	6te —	2	7	2	4	»	2	2	2	2	»	»	1	2	4 (2)	(2)	»	»	30
	7de —	2	6	1	4	»	2	1	1	2	4	»	1	2	4 (2)	(2)	»	»	30
	Afgangsklasse	2	5	»	4	»	2	1	»	2	5	2	»	4	3	»	»	»	30
	Sum...	19	63	17	35	5	14	10	8	6	9	2	6	14	23 (17)	(6)	»	»	231
Piger.	1ste Klasse	2	9	3	4	2	»	»	»	»	»	»	»	»	»	»	4	»	24
	2den —	2	8	2	5	3	2	»	»	»	»	»	1	»	»	»	4	»	27
	3die —	3	8	2	5	»	2	2	1	»	»	»	1	»	2	»	4	»	30
	4de —	3	8	2	4	»	2	2	2	»	»	»	1	»	2	»	4	»	30
	5te —	3	7	2	4	»	2	2	2	»	»	»	1	»	3	»	4	»	30
	6te —	2	7	2	4	»	2	2	2	1	»	»	1	»	3	»	4	»	30
	7de —	2	6	»	4	»	2	1	1	2	»	»	1	»	3	»	4	4	30
	Afgangsklasse	2	5	»	2	»	2	1	»	2	6	»	1	»	3	»	6	»	30
	Sum...	19	58	13	32	5	14	10	8	5	6	»	7	»	16	»	34	4	231

Timeplan for Hjælpeklasser.

	Drenge.										Piger.									
Klasse	Religion	Dansk	Skrivning	Regning	De mundtl. Fag: Hjemstl. Hist. Geogrf. Nath. Natl	Sang	Tegning	Gymnastik	Sløjd	Ialt	Religion	Dansk	Skrivning	Regning	De mundtl. Fag: Hjemstl. Hist. Geogrf. Nath. Natl.	Sang	Gymnastik	Haand-arbejde	Husgerning	Ialt
2. Hjkl.	2	10	4	6	3	»	»	2	»	27	2	10	4	6	3	»	»	2	»	27
3.	2	10	4	6	3	1	2	2	»	30	2	9	3	6	3	1	2	4	»	30
4.	2	10	3	6	4	1	2	2	»	30	2	9	2	6	4	1	2	4	»	30
5.	2	8	2	4	5	1	2	2	4	30	2	8	2	4	5	1	2	4	2	30
6.	2	8	2	4	5	1	2	2	4	30	2	7	1	4	5	1	2	4	4	30
7.	2	8	2	4	5	1	2	2	4	30	2	7	1	4	5	1	2	4	4	30
	12	54	17	30	25	5	10	12	12	177	12	50	13	30	25	5	10	22	10	177

Mellemskoleklasser for Drenge findes i Kommuneskolerne i Østre Gasværk, paa Øresundsvej (2 Rækker), paa Enghavevej, i Nørre Allé, i Sjællandsgade, Suhmsgade, Vestervoldgade, Lergravsvej, Matthæusgade, Hillerødgade, Husumgade, Holsteinsgade, Vognmandsmarken, samt i Øster Farimagsgade, i Raadmandsgade og paa Forchhammersvej (3 Rækker); i de tre sidst nævnte Skoler findes tillige Realklasse; i Forchhammersvej Skole findes 5 af disse Realklasser.

Mellemskoleklasser for Piger findes i Kommuneskolerne i Randersgade, i Suhmsgade, ved Sundholm, paa Enghaveplads, paa Kapelvej, i Charlottegade samt i Vibenshus, i Husumgade, i Ryesgade, i Larslejstræde, paa Ny Carlsbergvej, i Sundbyvester, i Tietgensgade, i Vigerslev Allé, i Hillerødgade, i Bryggervangen; i de 6 først nævnte findes tillige en Realklasse.

Timeplan for Mellemskoleklasser og Realklasser.

Fag.	Drengeklasser.					Pigeklasser.				
	I	II	III	IV	R	I	II	III	IV	R
Religion	2	2	2	1	—	2	2	2	1	—
Dansk	5	4	4	5	4	5	4	4	5	5
Tysk	6	3	3	3	3	6	3	3	3	3
Engelsk	—	5	4	4	3	—	4	4	5	4
Fransk	—	—	—	—	4	—	—	—	—	4
Historie	2	2	3	2	2	2	2	3	2	3
Geografi	2	2	2	2	2	2	2	2	2	2
Naturhistorie	2	2	2	2	2	2	2	2	2	2
Fysik	2	2	2	2	4	2	2	2	2	2
Regning og Matematik	4	5	6	7	6	4	5	6	7	5
Skrivning	2	1	1	—	—	2	1	1	—	—
Tegning	2	2	1	2	—	2	2	1	—	—
Gymnastik	4	4	4	4	4	3	3	3	1	3
Sang	2	2	1	—	—	2	2	1	1	1
Haandarbejde	—	—	—	—	—	2	2	2	—	—
Husgerning	—	—	—	—	—	—	—	—	4	—
Ialt	35	36	35	34	34	36	36	36	35	34

Eleverne har (i Følge Tabellen Side 31) **været fordelt i de forskellige Afdelinger** saaledes:

	1915—16	1916—17	1917—18	1918—19			1919—20		
	%	%	%	Klasser	Børn	%	Klasser	Børn	%
i Normalskolen	85,8	86,1	86,4	1669	48756	86,6	1648	48080	86,3
i Hjælpeskolen	9,8	9,5	9,1	273	4726	8,4	234	4220	7,6
i Værneskolen	0,7	0,7	0,6	30	455	0,8	32	497	0,9
i Skolen for svagt hørende Børn			0,0	7	68	0,1	8	82	0,2
i Mellemskolen	3,1	3,2	3,4	85	2033	3,6	102	2559	4,6
i Realskolen	0,5	0,5	0,5	15	262	0,5	13	252	0,4
				2079	56300		2037	55690	

	1918—19					1919—20				
Normalskolen	Tilvækst:	4	Klasser,	+ 174	Børn.	Tilbagegang:	21	Klasser,	676	Børn
Hjælpeskolen	Tilbagegang:	17	— ,	430	—	Tilbagegang:	39	— ,	506	—
Værneskolen	Tilvækst:	7	— ,	114	—	Tilvækst:	2	— ,	42	—
Skolen for Børn med svag Hørelse	Tilvækst:	3	— ,	22	—	Tilvækst:	1	— ,	14	—
Mellemskolen	Tilvækst:	3	— ,	109	—	Tilvækst:	17	— ,	526	—
Realklasser	Tilvækst:	0	— ,	6	—	Tilbagegang:	2	— ,	10	—

Det samlede Skolevæsen er saaledes aftaget med 42 Klasser; det ugentlige Antal Undervisningstimer er aftaget med 1100 og Børneantallet med 610.

Klassekvotienten i Normalklasserne var 30,8, mod 29,1 i 1919.

Omflytning har ikke fundet Sted til April, men er udsat til Skoleaarets Udgang i Juli.

Mellemskole- og Realeksamen blev bestaaet af henholdsvis 408 og 335 Elever med følgende Udfald:

bestaaet med Gennemsnitskarakter	3,50—3,99:	1 ved Mellemskoleeksamen,	3 ved Realeksamen.
» » »	4,00—4,49:	30 »	29 »
» » »	4,50—4,99:	106 »	73 »
» » »	5,00—5,49:	175 »	123 »
» » »	5,50—6,00:	96 »	107 »

I Sommeren 1919 underkastede 40 kommunale Gratister sig Studentereksamen fra private Gymnasier, som de havde gennemgaaet efter at have taget Mellemskoleeksamen ved Kommuneskolerne.

Eksamen blev bestaaet med Gennemsnitskarakter	3,50—3,99	af 0
»	4,00—4,49	af 7
»	4,50—4,99	af 11
»	5,00—5,49	af 18
»	5,50—6,00	af 4

Skolebesøget (Tabellen Side 41) er gaaet noget tilbage i dette Skoleaar. Antallet af forsømte Skoledage har for hver Elev i Gennemsnit udgjort

	1915—16	1916—17	1917—18	1918—19	1919—20
i	12,037	13,056	12,018	11,242	17,105
efter Fradrag af Sygedage	1,426	1,735	1,535	1,262	1,967

I **Gymnastikundervisningen** har ifølge Tabellen Side 82 deltaget 27084 Drenge og 19265 Piger; 964 Drenge (3,6 %) og 992 Piger (5,1 %) har ved Lægeattest været fritaget i 3 Maaneder eller længere.

Svømmeundervisningen har fundet Sted paa Kommunens Søbadeanstalter ved Vestre Gasværkshavn og ved Langebro samt paa Helgoland ved Strandvejen og ved Sundby. 9449 Drenge og 10166 Piger har været Genstand for Undervisning.

Summen af Bade ved den obligatoriske og den frivillige Svømning har udgjort 373,412.

Skolekøkkenundervisning (Side 87) har fundet Sted i 140 Klasser og er meddelt 2876 Elever.

Internatet (se Side 78):

	1917-18	1918-19	1919-20
Elevantallet har i Gennemsnit været	30	32	33
Antallet af Forplejningsdage	11,136	11,580	11,892
Antal af indgaaede Børn	65	74	58
Antal af udgaaede Børn	81	59	60
hvoraf til Hjemmet	78	56	55
fjernet fra Hjemmet af Værgeraadene	2	3	3
til »Kristelig Forening for vildfarne Børns Frelse«	1	»	»
til »Foreningen af 1837 til forsømte Børns Frelse«	»	»	»
overgaaet til Magistratens 3. Afdeling	»	»	1
til Hjemmet og Dagarbejdsskolen	»	»	1

Dagarbejdsskolerne (se Side 80):

	1917-18	1918-19	1919-20
Elevantallet ved Skoleaarets Slutning	84	92	101
Antal af indgaaede Børn	28	43	30
Antal af udgaaede Børn	30	35	29
hvoraf Værgeraadene fjernede	7	4	3

Kurskolen for tuberkuløse Børn (Side 81) havde 31. Marts 1919 37 Elever; Afgangen var 10, hvoraf 2 døde, Tilgangen 10; ved Aarets Slutning fandtes 37 Børn paa Skolen.

Side 42 findes en Tabel over **Skolebørnenes Arbejde udenfor Hjemmet.** Procenttallene for arbejdende Børn har været:

	1917-18	1918-19	1919-20
Drenge i 4.—7. Klasse	38,4	32,1	29,8
Piger i 5.—7. Klasse	22,0	20,0	15,2
Drenge i alle Klasser	20,0	16,5	15,2
Piger i alle Klasser	9,0	8,1	6,3

Der er i **Skolesparekasser** og ved **Skolernes Salg af Sparemærker** opsparet følgende Beløb:

1917-18	1918-19	1919-20
56825,51 Kr.	58175,86 Kr.	73014,73 Kr.

Bespisning af Skolebørn. I Tiden 1. December 1918—30. April 1919 er til 15,767 Børn for en Bekostning af 690936,45 Kr. uddelt 1472230 Portioner varm Mad; hver Portion kostede ca. 46,9 Øre.

I 1917—18 uddeltes 778368 Portioner à ca. 30,1 Øre og i 1916—17 636828 Portioner à ca. 26 Øre.

Fri Rejse frem og tilbage i Sommerferien har været ydet 22,000 Børn (i 1918—19 22,000 Børn).

De kommunale Fortsættelseskursus (Side 104).

Elevantallet	paa Læsehold	Husholdningshold	Hold for Kjolesyning	Sløjdhold
var den 1. Oktober	2165	1163	552	30
den 30. April	1096	708	316	28
Frafald i %	49,4	39,1	42,7	6,7

Side 28 findes en Tabel over **Læreres og Lærerinders Fraværelser paa Grund af Sygdom;** Lærerinders Fraværelser paa Grund af Barnefødsel samt Fraværelser inden for Lærerpersonalet paa Grund af smitsom Sygdom i Hjemmet er ikke medregnet; en Fodnote oplyser om disse to Forhold.

Paa Tabellen findes med disse to Undtagelser al Fraværelse paa Grund af Sygdom medtaget uden Hensyn til, om Vikaren er bleven honoreret af Skolevæsenet eller af vedkommende Lærer; derved afviger Tabellen fra de tidligere Opgørelser af Lærerpersonalets Syge-Fraværelser, der kun har omfattet de Fraværelser, for hvilke Skolevæsenet har afholdt Vikarudgifterne.

Fraværelsernes Varighed findes angivet i hele Skoledage samt — saa vidt angaar Fraværelser, der kun har omfattet en Del af en Lærers Skoledag — i Timer med Tilføjelse af det Antal Skoledage, hvorover disse mindre omfattende Syge-Fraværelser har strakt sig; desuden findes Varigheden udtrykt i hele Skoledage, i hvilken Anledning de omtalte Timer er omregnet til Skoledage.

Tabellen udviser følgende Hovedtal:

1) beregnet af 1000 Personer i hver af Grupperne: Lærere og Lærerinder,
har 340 Lærere og 275 Lærerinder ikke været sygemeldt,
medens 660 » » 725 » har » »

2) Antallet af Sygemeldinger har gennemsnitlig udgjort
1,35 for hver Lærer og 2,05 for hver sygemeldt Lærer,
1,80 for hver Lærerinde og 2,48 for hver sygemeldt Lærerinde.
3) Fraværelserne har gennemsnitlig varet
11,3 Skoledag for hver Lærer og 17,1 Skoledag for hver sygemeldt Lærer,
19,6 Skoledag for hver Lærerinde og 27,0 Skoledag for hver sygemeldt Lærerinde.
4 Lærere og 12 Lærerinder har været sygemeldt det hele eller noget nær det hele Skoleaar.

I Skoleaarets Løb er følgende Vejledning til Brug ved Undervisningen i Dansk i 2' og 3' Klasserne bleven udsendt til hele Lærerpersonalet og derefter nærmere gennemgaaet paa Lærermøder ved Skolerne, ofte i Forbindelse med en Demonstration:

Undervisningsvejledning Nr. 1.

En Læsetime paa 1. Læsetrin.

(2. og 3. Klasse)

I. **Overhøring af Lektien** (Bogen lukket) ca. 10 Min.
a) Indholdsgennemgang ved Klasseeksamination (undertiden Fortælling af enkelte).
b) Behandling af Enkeltheder (Ordforklaring, Stavning af vanskelige Ord).

II. **Læseøvelse**, ca. 20 Min.
a) Korlæsning et Par Minutter, med eller uden Foresigen.
b) Enkeltmandslæsning (et Par Linier hver).

III. **Gennemgang af ny Lektie**, ca. 15 Min.
a) Lektien fortælles eller læses op.
b) Gennemgang af Enkeltheder (Ordforklaring, Indøvelse ved Stavning eller paa anden Maade af de for Oplæsningen særlige vanskelige Ord).
c) Korlæsning med Foresigen.

Anm. 1. Hvis Bogen ikke gives med hjem, kan III og I bytte Plads.
Anm. 2. I 2. Klasse $^1/_2$ - 1 Side i Timen; i 3. Klasse 1—$1^1/_2$ Side.

Bemærkninger.

Til I a. **Klasseeksaminationin.** Forbered Dem paa Spørgsmaalene. Lad Børnene markere, ikke svare i Flok. Kun kort Pause mellem Markering og Svar. Det hele skal gaa rask.

b. **Behandling af Enkeltheder**, d. e. de samme, som har været behandlet under Gennemgangen (se under III).

Til II a. **Korlæsning**. Foresig smaa Grupper, navnlig i 2. Klasse. Vaag over tydelig Udtale af de enkelte Ord. Vær selv hyppig med i Koret. Korlæsning bør ske med dæmpet Stemme.

b. **Enkeltmandslæsning**. Hver Elev et Par Linier. Lad et Par flinke begynde. Fordel iøvrigt de svage mellem de flinke; dog flest svage i anden Omgang. Alle maa naa at faa læst.

Til III a. **Oplæsningen** gøres som Fortælling, af og til med smaa forklarende Tilføjelser.
b. Understreg i Deres Eksemplar af Læsebogen de Ord og Udtryk, der skal behandles. — Ordforklaring: Vælg Ordene med Skønsomhed; ikke for mange og lange Forklaringer; brug Forevisning af Genstand, Billede eller tegn paa Klassetavlen; henvis til andre Ord; lad Børnene

danne Sætninger, hvori Ordet forekommer. — Stavning: Kun de for Læsningen vanskelige Ord. 1) Ordet siges tydeligt, 2) Stavelsernes Antal angives, 3) Stav med »Opsamling«. Skriv de sværeste Ord op paa Klassetavlen.

Anm. Hovedsagen ved Oplæsningen er den tydelige Udtale af det enkelte Ord. Man vil i 2. Klasse meget vel i nogen Tid kunne anvende Enkeltordslæsning, selv om det i saa Fald gaar noget ud over Ordgrupperingen og den dermed forbundne Trykfordeling og endnu mere over »Indholdsbetoningen« (Læsning med »Foredrag«); det enkelte Ord er paa dette Trin det vigtigste. Selv hos de flinke er en Enkeltordslæsning med tydelig Udtale af Ordets Stavelser ikke ilde, og for dem, der har ringe Anlæg for tydelig og flydende Læsning, en væsentlig Støtte. Den meste Elendighed i Læsning (og Retskrivning) op gennem Klasserne skyldes manglende Respekt for det enkelte Ord, og det skal fremhæves, at en vel gennemført Enkeltordslæsning i 2. Klasse er et langt bedre Grundlag at bygge videre paa end en for tidlig gennemført flydende Læsning.

Eksempel.

Børnenes d. Læsebog I. S. 12. To fremmede Dyr.

Klasseeksamation.

Hvorfor gik den unge Mus ud? Hvad fortalte den til sin Mor? Hvor kom den først ind? Hvor mange Dyr saa den der? Hvad havde det ene Dyr paa Hovedet? Paa Fødderne? Hvordan bar Dyret sig ad med Vingerne? Hvorfor blev Musen bange? — Hvorfor ikke bange for det andet Dyr? Øjnene? Hvorfor flyttede det Fødderne stille og forsigtigt? Hvorfor slikkede det sin Pels med Tungen? Hvorfor løb Musen ikke hen for at lege med det andet Dyr? Hvad sagde Moderen om det første Dyr? Om det andet?

Enkeltheder.

Ordforklaring: Lade; en ildrød Kam; Fjende d. e. en, der vil gøre Fortræd.

Udtryk: Hvad en havde oplevet, d. e. set, hørt og lagt Mærke til. At tage sig i Agt for, d. e. være bange for og løbe sin Vej for.

Stavning: et skrækkeligt Dyr; en ildrød Kam; frygteligt; forsigtigt; slikkede; den syntes om; farligste.

Kor med Foresigen.

En ung Mus/ gik engang ud/ for at se sig om/ i Verden.// Da den kom tilbage/ til sin Mor/ fortalte den/ hvad den havde oplevet.// Jeg kom ind/ i en stor Lade/ sagde den/ og der saa jeg/ et skrækkeligt Dyr/ o. s. v.

November 1919. A. Fossing.

Den 18de November indviedes den nye Skole i Bryggervangen og samtidig blev 4-Lukningen indført som Skolegangsorden ved de 8 Skoler paa Østerbro.

Den 1ste September oprettedes 2 Klasser for Børn, der lider af Talefejl. Klasserne er anbragt i Larslejstræde Skole, Undervisningen tilses af Forstanderen for Statens Institut for Talelidende, Fru M. Eckardt.

Fra den 1ste August 1919 overtog Københavns Kommune følgende Privatskoler — i Parentes anføres Skolens Navn, efter at den hører til det kommunale Skolevæsen:

H. Adlers Fællesskole (Sortedam Gymnasium) med **223** Børn.
Efterslægtselskabets Skole (Efterslægtselskabets Gymnasium) med **417** Børn.
Laura Engelhardts Skole (Rysensteen Gymnasium) med **398** Børn.
Den classenske Legatskole (Navnet uforandret) med **496** Børn.
Sundby højere Almenskole (Københavns kommunale Fællesskole i Sundbyerne) med **455** Børn.
Kjær og Lyngbyes Realskole (Københavns kommunale Drengeskole i Ravnsborggade) med **340** Børn
Ole Suhrsgade Mellem- og Realskole (Københavns kommunale Fællesskole i Ole Suhrsgade) med **210** Børn.
Østerbros højere Pigeskole (Københavns kommunale Pigeskole i Rosenvænget) med **194** Børn.

Af Disse Skoler er Sortedam Gymnasium en Gave til Kommunen fra Skolens Stifter og hidtil værende Leder, Rektor, Frøken H. Adler.

Ogsaa Den classenske Legatskole er en Gave til Kommunen, skænket af Det classenske Fideikommis.

De øvrige Skoler er overtagne i Henhold til den Overenskomst mellem Staten, Københavns, Frederiksberg og Gentofte Kommune, der gik forud for Lov af 20. Marts 1918.

Medlem af Borgerrepræsentationen, Ingeniør J. Rump og Hustru har skænket en Samling paa ca. 150 Mapper med særdeles fint udførte Gengivelser af Kunstværker, særlig tyske og italienske, til Brug ved Undervisningen i de kommunale Gymnasier, dog med Fortrinsret for Rysensteen Gymnasium.

Ved Skoleaarets Begyndelse var 10 Skoler helt og 5 halvt evakueret til Fordel for Husvilde. I Aarets Løb er en stor Del af Skolerne atter helt eller delvis overgaaet til Skolevæsenets Anvendelse.

De følgende Uddrag af Skolernes Journaler vil give et Billede af de Forstyrrelser, Skolerne har lidt under paa Grund af Bolignøden i Staden.

Hindegade. Fra $^{1}/_{4}$—$^{29}/_{5}$ læste hele Skolen hveranden Dag paa Sølvgades Skole. Den $^{30}/_{5}$ overflyttedes 16 Drengeklasser til Kasernen i Sølvgade, hvor de læste hver Dag; den $^{11}/_{9}$ overflyttedes 10 Klasser til Ole Suhrsgade (hver Dag); den $^{27}/_{10}$ overflyttedes hele Skolen til egne Lokaler i Hindegade. Skolen har ialt mistet 8479 Timer.

Sølvgade. Paa Grund af Hindegades Skoles Evakuering har samtlige Klasser kun haft Hverandendagsundervisning i Tiden $^{1}/_{4}$—$^{29}/_{5}$, alle Pigeklasserne samt 4 Drengeklasser tillige i Tiden $^{30}/_{5}$—$^{11}/_{9}$. — Det herved foraarsagede Timetal er 6321.

Skolen ved Nyboder. Paa Grund af Suhmsgades Skoles Evakuering har ca. 435 Undervisningstimer ikke været læst i 1919—20; desuden har Børnene i ca. 2800 Gymnastiktimer ingen egentlig Gymnastik haft.

Larslejstræde. Da Nansensgades Skole i Sommerferien var bleven taget til Brug for husvilde, maatte Larslejstrædes Skole afgive Plads for denne Skole og derfor indføre hverandendags Undervisning i Børneskolen.

1. Oktober flyttedes 5 af Nansensgades Eftermiddagsklasser til Suhmsgades Barakker; fra nu af fik vore 4.—7. Eftermiddagsklasser Hverdagsskolegang. Den 13. December borttog Nansensgades Skole 5 Klasser. Fra nu af og Skoleaaret ud havde 18 af Skolens Klasser Hverdagsskolegang; de andre Klasser havde derimod mere eller mindre indskrænket Skolegang.

Ernæringskortuddeling har fundet Sted i Skolens Gymnastiksal, Tegnesal og Naturhistorieværelse i ca. 20 Dage. Da Tegnesal og Naturhistorieværelse paa Grund af Forholdene brugtes ogsaa til almindelig Undervisning, er der sket adskillig Afbræk i Undervisningen derved.

Nansensgade. Den 28. og 30. Juni samt 13. August var samtlige Elever fri paa Grund af Skolens Benyttelse til husvilde. Fra 13. August til 30. September — 38 Skolegade — havde 28 Klasser hveranden Dags Undervisning. Derefter flyttede 6 Klasser til Suhmsgades Skole i Barakkerne; indtil 12. December — 56 Skoledage — havde 22 Klasser hveranden Dags Undervisning, medens 12 Klasser læste hver Dag. Den 12. December flyttede atter 6 Klasser fra Larslejstrædes Skole og 2 Klasser fra Suhmsgades Skole hjem til Nansensgades Skole, hvorefter til 31. Marts 1920 — 78 Skoledage — 14 Klasser havde hveranden Dags Undervisning, medens 20 Klasser læste hver Dag. Klasserne var anbragt i Nansensgades, Larslejstrædes og Suhmsgades Skole i Barakkerne. Paa Grund af Uddeling af Ernæringskort havde 1. Klasse fri 4 Skoledage.

Vestervoldgades Skole har paa Grund af Husvildebeboelse i Tiden fra 1. April til 8. December f. A. havt indskrænket Undervisningstid, og af den Grund tabt 11082 Undervisningstimer.

Dronningensgades Skole. Paa Grund af Maduddeling forsømtes Skolens Gymnastiktimer efter Kl. 4 i Tiden 1.—15. April 1919.

Paa Grund af Husvildeforanstaltninger forsømte hele Skolen 12. og 13. August 1919.

Efter at 3 Klasser havde faaet Plads i Baadsmandsstræde Skole, forsømte Resten 14.—21. August. Ialt gik 606 Undervisningstimer tabt.

Østerrigsgades Skole. Fra $^{1}/_{4}$—$^{25}/_{6}$ 1919 var 12 Værelser benyttede af Husvilde. 9 Klasser henvistes til indskrænket Halvdagsundervisning i Lergravsvejens Skole. Fra $^{26}/_{6}$—$^{30}/_{11}$ 1919 var hele Skolen beboet af Husvilde; i den Anledning havde Skolen Ferie $^{26}/_{6}$—$^{14}/_{8}$; fra 15. August undervistes der kun hveranden Dag. Ialt mistede Skolen 13300 Timer.

Sundbyvester Skole. Øresundsvejens Skole har i hele Skoleaaret benyttet 11 Klasseværelser her i Skolen. Det ugentlige Tab af Timer, som denne Indkvartering har medført, udgør 33.

Tietgensgades Skole. I Tiden $^{15}/_{10}$ 1919—$^{2}/_{12}$ 1919 benyttedes en Del Klasseværelser til Hjælp for Vestervoldgades Skole. 11 Klasser havde i nævnte Tidsrum hverandendags Undervisning, hvorved 1180 Undervisningstimer gik tabt.

Haderslevgades Skole. Indkvarteringen af Husvilde bevirkede, at fra $^{1}/_{4}$—$^{14}/_{10}$ 12 Klasser med 418 Børn kun kom i Skole hveranden Dag; fra $^{12}/_{8}$—$^{1}/_{9}$ var hele Pigeskolen (26 Klasser med 766 Børn) hævet. 12 Klasseværelser har været beboet af Husvilde.

Enghaveplads. I hele Skoleaaret 1919—20 har Drengeklasserne været henvist til Teknisk Selskabs Skoles Lokaler paa Kochsvej, en dog indtil $^{14}/_{11}$ 1919 paa Ny Carlsbergvejs Skole. En Pigeklasse var ogsaa der indtil November. En Del Timer er skaaret fra og andre Arrangementer er trufne for at faa Skemaerne til at passe. Ialt er Tabet af Undervisningstimer: 3093.

Skolen paa Ny Carlsbergvej. Paa Grund af, at nogle Klasser fra Naboskolen benyttede Klasseværelser her, blev det nødvendigt at lade 5 af Skolens 8 Klasser læse hveranden Dag; dog læste den ene hver Dag fra den $^{11}/_{6}$ 1919.

Vigerslev Allé. Fra $^{1}/_{4}$—$^{30}/_{10}$ har 18 og fra $^{30}/_{10}$—$^{31}/_{3}$ 1920 og Skoleaaret ud har 11 Klasseværelser været i Brug af Husvilde. Derfor har samtlige Klasser maattet nøjes med Undervisning hveranden Dag i Tidsrummet $^{1}/_{4}$—$^{30}/_{10}$ 1919. Fra November 1919 har Afgangskl., alle 7., 6. og 5. Klasser samt 4. Dr. A og B modtaget Undervisning i det fulde Timetal; de øvrige Klasser har faaet fra Halvdelen til henimod Totrediedelen af deres planmæssige Timetal.

Frederikssundsvejens Skole. Paa Grund af Rensning for Væggetøj efter de husvildes Bortflytning har Skolen været lukket fra 15.—25. Maj.

Hillerødgade. Tabet af Undervisningstimer i 1919—20 udgør 7597, i Tiden fra $^{1}/_{4}$—$^{13}/_{12}$ 1919, i hvilket Tidsrum Skolen har maattet modtage Børn fra Husumgades Skole.

Husumgade. Skolens Benyttelse som Bolig for husvilde i Tiden 1. April—13. December 1919 har haft til Følge, at 23 Klasser har mistet 81 Skoledage, 3 Klasser har tabt 47 og 3 andre 11 Skoledage, ialt 10346 Timer.

Hans Tavsensgade. Fra April 1919—31. Decbr. 1919 var Skolen optaget af husvilde, og Skolens 49 Klasser var fordelt paa 3 andre Skoler saaledes:

19 Klasser paa Jagtvejens Skole.
27 » » Helligkors Skole.
3 » » Efterslægtsselskabets Skole.

15 Klasser gik i Skole hver Dag, 33 Klasser hveranden Dag, 1 Klasse gik fra April til Oktbr. hveranden, fra Oktbr. hver Dag.

I April 1919 anvendtes Gymnastiksalen fra 3—6 daglig til Udlevering af Mad fra Folkekøkkenet. Herved tabtes 3 Gymnastiktimer om Dagen.

Helligkors Kirke. Paa Grund af Ernæringskort-Uddeling er i 24 Skoledage Gymnastikundervisningen foregaaet i det fri, idet dog Ydertimerne bortfaldt; i $8^1/_2$ Skoledage var Gymnastikundervisningen suspenderet, Ydertimerne bortfaldne.

St. Hansgade. Filialskolen paa Sct. Hans Torv, indeholdende 9 Klasseværelser, var evakueret hele Skoleaaret.

Skolen har ikke lidt noget Tab af Undervisningstimer, idet den midlertidig har kunnet benytte 2 Klasseværelser i Skolen Fælledvej 12. Endvidere har man maattet tage Skolens Laboratorium i Brug som almindeligt Undervisningslokale.

Sjællandsgade. En Del af Skolen var i Tidsrummet $^1/_4$—$^1/_{12}$ 1919 Bolig for husvilde, og Skolens Elever maatte modtage Undervisning i Stevnsgades Skoles Lokaler. I 10 Klasser indskrænkedes Undervisningen fra $^1/_4$—$^1/_{10}$ til det halve, hvorved der gik ca. 2500 Undervisningstimer tabt. I Tiden fra $^1/_{10}$—$^1/_{12}$, efter at flere af de husvilde var bortflyttede, mistedes 3 Timer ugentlig. Ialt har Skolen saaledes paa Grund af Husvildeforanstaltninger mistet 3166 Undervisningstimer.

Pr. Charlottegade. Af Skolens 35 Klasser var 9 Klasser den $^1/_4$ 1919 paa Grund af Evakueringen anbragt i Teknisk Skole og 10 i Raadmandsgades. De resterende 16 Klasser fik normal Undervisning her i Skolen naar undtages 4 Klasser, der mistede 22 ugentlige Timer. Af de 10 Klasser i Raadmandsgade læste de 4 hver Dag fra 8—10 eller 10—1 og 1 Klasse hver anden Dag.

Fra 4. September var 10 Klasser i Teknisk Skole, 9 Klasser i Raadmandsgades og 16 her i Skolen.

1. November rømmedes 8 Klasseværelser, 8. s. M. 1, 5 Decbr. 1 og 8. s. M. det sidste.

Fra Januar 1920 har Undervisningen været normal. Tabet af Undervisningstimer i Skoleaaret 1919—20 udgør 2085.

Raadmandsgade. Paa Grund af, at Charlottegades Skole delvis var taget i Brug af husvilde, maatte flere Klasser derfra gaa i Skole her, hvorved 9 af Raadmandsgades Skoles Klasser i April Maaned kun kunde gaa i Skole hveranden Dag. Lidt efter lidt bedredes Forholdene, indtil endelig den 22. November den sidste Klasse fra Charlottegade blev taget hjem, og Raadmandsgades Skole fik normal Skolegang. Ved disse Husvildeforanstaltninger har Skolen tabt ca. 1600 Timer.

Ryesgades Skole har i Tiden $^3/_7$—$^{10}/_{11}$ 1919 været benyttet for husvilde Familier. De højere Klasser læste i Holsteinsgades Skole og fik Undervisning hver Dag. De øvrige Klasser, der kun læste hver anden Dag, blev undervist i Barakker.

Holsteinsgade. Fra $^{12}/_8$—$^{18}/_{11}$ 1919 var Ryesgades Skole taget i Brug til Husvilde, og de større Klasser derfra fik Lokaler her i Skolen. Derved mistede Skolens egne Klasser ialt 1484 Undervisningstimer.

Paa Grund af Uddeling af Ernæringskort har Skolen mistet 172 Gymnastiktimer.

Randersgade. Paa Grund af Husvildeforanstaltninger paa Skolen ved Vibenshus har det været nødvendigt at overlade denne Randersgades Skoles Barakker. Derved har Skolen i Tiden $^1/_4$—$^{31}/_{12}$ 1919 haft et Tab af 1217 Timer fordelt paa 21 Klasser med 604 Børn.

Vibenshus. Paa Grund af Skolens Evakuering fra 1. April—24. Maj 1919 maatte 48 Klasser, 1418 Elever, nøjes med Undervisning hveranden Dag.

Den 26. Maj fik Skolen 12 Lokaler i »Det tekniske Selskab«s Filial i Øresundsgade.

Den 26. og 27. September maatte Skolen bortflytte sit Inventar fra tekn. Skole og anvende dennes.

Ved disse Omflytninger mistede 50 Klasser 5 Skoledage.

Omkring Midten af Novbr. fik Skolen overladt 7 af de evakuerede Lokaler. Istandsættelsen af disse tog meget lang Tid. Følgen blev, at 6 Klasser med 190 Elever i ca. 4 Uger maatte nøjes med Undervisning hveranden Dag.

Fra 19. November 1919 til 1. April 1920 har 15 Klasser været anbragt paa tekn. Skole.

Benyttelsen af tekn. Skoles Undervisningsmateriel er vanskeliggjort; Børn i 12—13 Aars Alderen maa benytte Borde og Taburetter, der specielt er konstrueret til en halvvejs siddende og staaende Arbejdsstilling.

Paa Hovedskolen var 12 Lokaler endnu evakueret ved Skoleaarets Udgang til Fordel for husvilde;

Resten, ialt 10 Lokaler, benyttes til Undervisning. Da de husvilde fuldstændig raader over den ene Legeplads, er Pigeklasserne henvist til at benytte Pladsen mellem Barakkerne. Paa Regnvejrsdage, i Snesjap o. s. v. faar Børnene dels ødelagt Fodtøjet, dels sidder de med vaade Fødder Dagen igennem. Undertiden har Tilstanden paa Pladsen været saa umulig, at Drengene har maattet dele Plads og Toiletter med de husvilde, hvilket af mange Grunde er uheldigt.

Ved Uddeling af Ernæringskort har med Undtagelse af Uddelingen den $^{30}/_{11}$ 19 kun Skolens Gymnastiksal været benyttet.

Paa Grund af Difteri i en 3. Drengeklasse maatte 3 Klasser med 102 Elever lukkes i 5 Dage (Februar 1920).

Da nogle Lokaler, som havde været beboet af husvilde, i Forsommeren 1919 viste sig befængt med Sengetæger, blev de behandlet 2 Gange ($^{3}/_{5}$, $^{4}/_{5}$, $^{15}/_{5}$ og $^{17}/_{5}$). Herved mistede 8 Klasser med hverandendags Undervisning (250 Elever) 3 Skoledage.

Østre Gasværk. I Tiden fra $^{1}/_{4}$—$^{18}/_{11}$ 1919 var Skolen helt belagt af Husvilde; den $^{19}/_{11}$ 1919—$^{31}/_{3}$ 1920 9 Værelser. Det samlede Tab af Undervisningstimer fra $^{1}/_{4}$ 1919—$^{31}/_{3}$ 1920 var som Følge af Bolignøden 6424 Timer. 20 Klasser havde Hverandendags Skolegang fra $^{1}/_{4}$—$^{18}/_{11}$ 1919; fra $^{19}/_{11}$ 1919—$^{31}/_{3}$ 1920 havde alle Klasser Hverdagsskolegang i selve Skolen og 3 Naboskoler.

Vognmandsmarken. Husvildes Indkvartering paa Østre Gasværks Skole har bevirket, at alle denne Skoles Børn har søgt Skolen her fra Skoleaarets Begyndelse til den 18. November 1919. 44 Klasser med 1324 Elever maatte nøjes med Hverandendags Undervisning, og mistede herved 71 Skoledage.

Værneskolen, Maria Kirkeplads. Skolen paa Fælledvej har i hele Skoleaaret huset Klasser fra Skolen i Nørre Allé. Dette har medført, at en af Skolens Klasser med 17 Elever i Tiden fra $^{12}/_{8}$—$^{17}/_{10}$ 1919 maatte undervises i et Garderobelokale, medens den i Tiden $^{12}/_{8}$ 1919—$^{31}/_{3}$ 1920 har vagabonderet i forskellige Klasseværelser og samtidig mistet 160 Undervisningstimer.

Østerfarimagsgade. Under Skolens Evakuering paa Grund af dens Anvendelse som Hospital fandt ingen Undervisning Sted fra $^{3}/_{2}$—$^{7}/_{2}$ 1920 ved 34 Klasser med 998 Børn, hvorved mistedes 5 Skoledage. — Gymnastikundervisning fandt af samme Grund ikke Sted fra $^{3}/_{2}$—$^{20}/_{3}$ 1920 — 38 Dage — ved 30 Klasser med 875 Børn.

Undervisningen foregik i den ny Skole ved Nyboder fra $^{7}/_{2}$—$^{20}/_{3}$ 1920.

Den 31. Marts 1920 var der ialt evakueret 97 Klasseværelser i 8 Skoler.

Personalia.

Hr. Anders Andersen er født den 13. Juni 1858 i Ringe. Han blev demitt. fra Jelling Seminarium 1878 og var derefter Huslærer paa Visby-Hedegaard i Sønderjylland fra 1878—79 og Hjælpelærer i Ringe paa Fyn fra 1879—83. 1883 blev han Lærer ved Mantzius' Skole i Birkerød, hvor han virkede, indtil han 1887 blev ansat ved Kbhvns. Kommuneskoler. Den 31. Marts 1919 fik han efter Ansøgning sin Afsked af Skolevæsenets Tjeneste.

Hr. Magnus Andersen er født den 18. Maj 1887 i Frørup, Svendborg Amt. Han tog Lærereksamen 1908 fra Silkeborg, var Vikar ved Middelfart kommunale Skolevæsen 1908—09 og blev Aug. 1909 Vikar og 1. April 1910 Timelærer ved Raadmandsgades Skole. Fast Ansættelse fik han 1. Januar 1914. 1. Febr. 1919 fik han Orlov og 1. Febr. 1920 Afsked efter Ansøgning fra Skolevæsenets Tjeneste for at gaa over i anden Livsstilling (Operasanger i Kristiania).

Fru M. Kirstine Andersen, f. Nielsen, fødtes i Brenderup den 21. Febr. 1868. Hun tog Lærerindeeksamen 1893 og var saa et Aars Tid Lærerinde ved Privatskole i Aalborg. Derefter blev hun Vikar ved Københavns kommunale Skolevæsen. Fra Aar 1900 var hun ved Brønshøj Skole, hvor hun blev fast ansat den 1. Maj 1902, og hvor hun stadig virkede indtil sin Død. Den 1. April 1915 udnævntes hun til Viceinspektrice ved Filialskolen i Vanløse. Hun afgik ved Døden den 14. September 1919.

Fru Laura Amalie Bang, f. Hansen, født den 8. Oktbr. 1845 i Kbhvn. Skolelærerinde-Eksamen paa Femmers Kursus 1871. Vikar ved Kbhvns. Kommuneskole 1873—74. Timelærerinde 1874—78. Fast ansat 1. Januar 1878. Fik paa Grund af Alder sin Afsked af Skolevæsenets Tjeneste den 31. Marts 1919.

Hr. Frederik Christian Martin Plum Bendz er født den 19. Decbr. 1842 i Horsens. Han blev Student fra Borgerdydskolen paa Christianshavn 1863 og Cand. theol. 1872. Derefter Lærer ved Melchiors Skole og fra 1. Aug. 1874 tillige ved Betalingsskolen paa Christianshavn, hvor han fik fast Ansættelse 1. Jan. 1878. Den 1. Aug. s. A. knyttedes han med en Del af sine Timer til Østre Betalingsskole nuværende Sølvgades Skole, hvor han opnaaede samlede Timer i Aug. 1885. Her virkede han indtil 1. April 1919, da han paa Grund af Alder erholdt sin Afsked af Skolevæsenets Tjeneste.

Frk. Mathilde Borup, født den 29. April 1844, Privatlærerinde 1863—70. Eksamen fra Femmers Kursus Oktbr. 1870, Leder af Fru Stubs Drengeforberedelsesskole 1871—89; ansat ved Randersgades Skole 1. Maj 1889. Afsked med Pension den 1. April 1919.

Hr. Peter August Laurits Jensen Borre, født den 8. Novbr. 1849 i Kbhvn. Han indtraadte i Hæren i 1871, blev udnævnt til Sergt. i 1875, gennemgik Hærens Gymnastikskole og var Gymnastiklærer ved Jonstrup Seminarium i 3 Aar fra 1880—83. Han afgik fra Hæren i 1897 og blev den 12. Aug. samme Aar ansat som Timelærer ved Kbhvns. Kommuneskoler og fik fast Ansættelse den 1. Jan. 1902. Han fik sin Afsked den 1. Novbr. 1919 paa Grund af Alder og Svaghed.

Hr. Anders Peter Bruun, født den 21. Marts 1850 i Varde. Skolelærereksamen 1887 i Aarhus. Vikar ved Frederiksberg Skolevæsen fra September 1887 til Efteraaret 1888. Vikar i Kbhvn. fra Efteraaret 1888, Timelærer fra 1. Juli 1889 til 31. Decbr. 1895. Fast ansat 1. Jan. 1896. Fik paa Grund af Alder sin Afsked af Skolevæsenets Tjeneste den 31. Marts 1920.

Frk. Inger Marie Kristine Børgesen, født 1. Oktbr. 1891 i København, tog Lærerindeeksamen fra N. Zahles Sem. 1914. Den 1. April 1917 fik hun faste Timer ved Kapelvejens Skole, hvor hun var Lærerinde til 1. Aug. 1919, da hun søgte Afsked paa Grund af Giftermaal og Bortrejse fra Byen.

Hr. Alfred P. Christiansen, født den 29. Maj 1889 i København, tog Lærereksamen fra Realseminariet 1912, blev Student 1913 og cand. phil. 1914. Han blev ansat under Kbhvns. Skolevæsen den 1. Oktbr. 1913. Han fik fast Ansættelse den 1. Jan. 1917, men afskediges efter Ansøgning fra 1. April 1920 for at overtage Stillingen som Forstander for K. F. U. M.s Seminarium paa Frederiksberg.

Hr. Jens Christensen, født den 17. Oktbr. 1862 i Rude Eskildstrup, Vedde Station. Han tog Lærereksamen 1887 fra Kbhvns. Seminarium. 1887—90 underviste ved en Privatskole og Børnehjemmet Godthaab. 1890—93 var han Timelærer i Sundby og 1893—1901 Enelærer paa Holmegaards Skole. Den 1. Maj 1901 blev han Timelærer og 1 Aar efter fast ansat Lærer ved Kbhvns. Skolevæsen; han virkede stadig ved Skolerne i Sundby. Fra Skolen ved Sundholm blev han den 1. April 1918 overflyttet til Sundby-Vester Skole, hvor han arbejdede til sin Død den 18. Februar 1920.

Fru Augusta Marie Dyhre, f. Herlin-Bech, er født den 25. Novbr. 1876 i Kbhvn. Hun tog Lærerindeeksamen fra Frk. N. Zahles Seminarium 1901 og blev Vikar ved Kbhvns. Skolevæsen 1. Jan. 1903. Hun blev Timelærerinde den 1. April 1906 og fast ansattes den 1. Jan. 1910. Hun fik efter Ansøgning sin Afsked af Skolevæsenets Tjeneste den 1. April 1919.

Frk. Alma Granlie, f. $^{16}/_{8}$ 1863 i Holbæk. Efter nogen Tids Virksomhed ved private Skoler tog hun 1890 Lærerindeeksamen fra Zahles Seminarium, hvorefter hun blev ansat ved Københavns kommunale Skolevæsen. $^{7}/_{12}$ 1919 afgik hun ved Døden.

Frk. Camilla Valdemine Theodora Granzon er født i Kbhvn. d. 20. Jan. 1850. Hun tog i 1878 Eksamen i Handelsskolen for Kvinder og var i $2^{1}/_{2}$ Aar ansat ved de Førslewske Blade. I Aaret 1882 tog hun Lærerindeeksamen og underviste derefter 1 Aar ved Hauchs Skole. Den 1. Marts 1885 blev hun Timelærerinde ved Kommuneskolen i Ø. Farimagsgade og fast ansat den 1. Jan. 1890. Hun fik paa Grund af Alder sin Afsked af Skolevæsenets Tjeneste den 31. Marts 1920.

Hr. Vilhelm Julius Anker Hansen er født i Kbhvn. den 18. Jan. 1850. Han blev Student 1868 og theol. Kandidat 1876. I Mellemtiden manuducerede han i Tysk og Fransk til Præliminæreksamen og var Lærer i Tysk ved Efterslægtsselskabets Skole 1870—72. Fra 1876—79 var han Lærer ved Schneekloths Latin- og Realskole. Samtidig var han Manuduktør i Hebraisk. 1880—83 var han personel Kapellan i Kastrup ved Vordingborg. 1884 Vikar ved Kbhvns. Kommuneskoler, hvor han blev ansat den 1. Marts 1885. 1. Aug. 1892 blev han Inspektør ved Vibenshus Skole, fra hvilken Stilling han søgte sin Afsked den 31. Marts 1919.

Hr. Abraham Hermann er født 7. Juni 1848 i Fredericia. Han blev Sekondløjtnant 1870, Premierløjtnant i Fodfolket 1874, Kaptajn 1883, afskediget 1900 og udnævnt til Oberstløjtnant.

Den 1. April 1897 udnævntes han til Gymnastikinspektør ved Københavns Kommuneskoler og fik sin Afsked paa Grund af Alder den 1. April 1919.

Frk. Anne Marie Jacobsen er født i Aarhus den 24. April 1887. Hun tog Lærerindeeksamen fra Zahles Seminarium i 1909. Fra 1. Juni 1909 til 1. April 1910 var hun Lærerinde ved Borger- og Realskolen for Drenge i St. Kongensgade. Ved Kbhvns. kommunale Skolevæsen blev hun Vikar 1. Januar 1910, Timelærerinde 1. April 1912 og fast ansat 1. Januar 1916. Som Timelærerinde og fast ansat Lærerinde virkede hun ved Skolen i Brønshøj. Den 31. Marts 1920 fik hun sin Afsked efter Ansøgning for at gaa over til kommunal Biblioteksvirksomhed.

Hr. Hans Jacob Jacobsen var født den 12. Marts 1886 i Kbhvn. Han tog Lærereksamen fra Blaagaards Seminarium 1908. Han var Vikar fra 15. Aug. 1908 og ansattes som Timelærer ved Vestervoldgades Skole 1. Oktbr. 1909, hvor han blev fast ansat d. 1. Jan. 1913. Den 27. Oktbr. 1919 afgik han ved Døden.

Hr. Jens Kristian Theodor Lorentzen Jensen var født den 23. Febr. 1850 i Kbhvn. Han tog Lærereksamen fra Jonstrup Seminarium 1869. Derefter havde han Virksomhed som Huslærer i nogle Aar, indtil han i Maj 1874 konstitueredes som Lærer ved Køge Realskole. 1. Septbr. s. A. forflyttedes han til Nyborg Realskole. I Oktbr. 1875 fik han Lærerembede i Fjenneslev ved Ringsted, hvor han virkede

indtil Marts 1886, da han blev Timelærer ved det københavnske Skolevæsen. 1. Jan. 1889 fik han fast Ansættelse ved Sjællandsgades Skole. Den 8. Jan. 1920 afgik han ved Døden.

Frk. Marie Jørgensen var født den 9. Februar 1883 i Haarlev Sogn, Præstø Amt. Hun tog Lærerindeeksamen fra Frk. N. Zahles Seminarium 1904. En kort Tid var hun Vikar ved St. Petri Pigeskole, derefter en kort Tid Vikar ved Taarnby Kommuneskole paa Amager og blev i 1905 Vikar ved Kbhvns. Kommuneskoler. Den 1. Oktbr. 1907 blev hun Timelærerinde, og hun fik fast Ansættelse den 1. Januar 1911. Den 18. August 1919 afgik hun ved Døden.

Frk. Mathilde Jørgensen er født den 20. Febr. 1847 i Kbhvn. Hun tog Lærerindeeksamen fra Femmers Kursus 1872 og fik Timer ved Ø. Betalingsskole, nuværende Sølvgades Skole, den 1. Novbr. 1875 og fast Ansættelse den 1. Jan. 1880. Fra 1898—1907 var hun tillige knyttet som Skrivelærerinde til de kommunale Fortsættelseskursus. Den 1. April 1919 erholdt hun paa Grund af Alder sin Afsked af Skolevæsenets Tjeneste.

Hr. Hans Christian Alfred Kallehauge var født den 7. Juli 1856 i Præstø. Tog Skolelærereksamen 1882 i Aarhus og København. Lærer ved Lemvig Realskole fra 1. Novbr. 1882—1. Oktbr. 1884 og ved Otterup Realskole fra 1. Novbr. 1884—1. Aug. 1889. Timelærer ved Kbhvns. Kommuneskoler den 15. Aug. 1889 og fast ansat den 1. Januar 1895. Afgik ved Døden den 30. Maj 1919.

Hr. Niels Otto Kanneworff var født i Kbhvn. den 9. April 1865. Han var uddannet som Musiker i Violin, Valdhorn og Musikteori, samt uddannet i Sang hos Sanginspektør Sonne. Vikar ved Kommuneskolerne i 5 Aar. Den 15. Aug. 1889 ansat som Sanglærer ved Raadmandsgades og Charlottegades Skoler. Fast ansat den 1. Jan. 1899. Afgaaet ved Døden den 15. Juli 1919.

Frk. Magdalena Maria Koch, født den 15. April 1864 i Thorshavn, Færøerne. 2-aarigt Privatlærerindekursus 1881—83 fra N. Zahles Skole. Lærerindeeksamen 1895 samme Sted. Fra 1884—93 Privatlærerinde. Fra Aug. 1896—Decbr. 1896 Vikar paa Børnehjemmet paa Vodrofsvej. Vikar ved Kbhvns. Kommuneskoler fra 1. December 1896; Timelærerinde 1. November 1901; fast ansat 1. Januar 1906. Afskediget den 1. April 1919 paa Grund af Sygdom.

Hr. Carl Gustav Krendal født 8. Maj 1853 i Vesterborg Sogn. Blev exam. polyt. 1874 og cand. phil. 1885. Han virkede som Huslærer og Realskolelærer fra 1883—87, som Realskolebestyrer fra 1. Juli 1887—31. Juli 1890 som Lærer i Aalborg fra August 1890—31. Juli 1892 og blev Oktober 1892 ansat ved Københavns Skolevæsen, hvorfra han fik Afsked 29. Februar 1920.

Fru Petra Constance Krüger, f. Holm, er født den 16. Novbr. 1847 i Faurbo, Holbæk Amt. Tog Lærerindeeksamen i 1875 fra Bohr og Femmers Kursus og var derefter Privatlærerinde paa Olstrupgaard indtil den 1. Septbr. 1876, da hun blev Timelærerinde ved de københavnske Kommuneskoler. 1. Jan. 1882 fik hun fast Ansættelse og 1. April 1919 Afsked af Skolevæsenets Tjeneste paa Grund af Alder.

Hr. Carl Ludvig Kube (født Frederiksen); født den 27. Novbr. 1890 i Bronst Sogn, Hjørring Amt. Alm. Forberedelseseksamen 1908. Artium (math.-nat.) 1910. Filosoficum 1911. Lærereksamen fra »Den danske Realskoles Seminarium« 1912. Ansat som Vikar ved Kbhvns. Kommuneskoler d. 12. Aug. 1912—31. Marts 1913; Timelærer 1. April 1913; fast ansat 1. Jan. 1917. Afskediget den 1. April 1919 paa Grund af Bortrejse til Udlandet.

Hr. Holger Karl Larsen fødtes paa Skagen d. 27. Juli 1878. Han uddannede sig først til Maler og tog Statens Kursus i Tegning. Senere uddannede han sig i Sløjd og Modellering. Sin Lærergerning begyndte han paa Opdragelsesanstalten »Godhavn«, hvor han dog kun var en kortere Tid. Ved Københavns kommunale Skolevæsen blev han Vikar 1902, Timelærer 1. April 1909 og fast ansat 1. Januar 1914. Baade som Timelærer og fast ansat Lærer har han virket ved forskellige Skoler dels som Tegnelærer og dels som Sløjdlærer. De sidste Aar havde han sine Timer samlet ved Brønshøj Skole. Han afgik ved Døden den 23. Septbr. 1919.

Hr. Jacob Christian Nellemose er født i Ringsted den 16. Marts 1850. Han blev uddannet til Underofficer ved Hæren og gennemgik 1876—78 Hærens Gymnastikskole. Uden foregaaende Vikariering fik han faste Timer i Gymnastik ved Københavns offentlige Skolevæsen den 1. Decbr. 1884. Fra 1. Aug. 1898 har han været ansat ved Matthæusgades Skole. Den 31. Marts 1920 blev han afskediget med Pension paa Grund af Alder.

Frk. Gertrud Marie Nissen blev født i Malt Præstegaard den 16. Novbr. 1889. Hun tog Lærerindeeksamen fra N. Zahles Seminarium 1914, blev samme Aar Vikar ved Københavns Skolevæsen og fik den 1. Maj 1917 faste Timer paa Skolen ved Sundholm. Derfra overflyttedes hun den 1. April 1918 til Sundbyvester Skole, hvor hun virkede til sin Død den 28. April 1919.

Hr. Peter Alfred Henrik Petersen er født den 14. Decbr. 1848. Han blev uddannet som Musiker og ansat som Sanglærer ved Larslejstrædes og Nansensgades Kommuneskoler d. 14. August 1871. Ved disse Skoler virkede han, indtil han d. 31. Marts 1919 fik sin Afsked paa Grund af Alder af Skolevæsenets Tjeneste.

Hr. Valdemar Holger Dannemand Høyer Petersen var født den 24. September 1870 i Stae i Jylland. Han blev Student fra Aalborg Katedralskole 1891, cand. phil. 1892 og tog Lærereksamen 1894. Efter at have vikarieret forskellige Steder i Jylland og ved Kommuneskolerne i Kbhvn. blev han den 1. Novbr. 1899 ansat som Timelærer og den 1. Januar 1904 fast ansat ved Nansensgades Skole, hvor han virkede til sin Død den 25. Oktober 1919.

Frk. Clara Charlotte Richter, født den 3. Januar 1847 i København. Femmers Kursus 1870, Lærerinde i Fru Søborgs, Frk. Bassewitz og Frk. Bøtchers Skoler (alle 3 i Kbhvn.) Ansat som Vikar ved Kbhvns. Kommuneskoler i 1872, Timelærerinde 11. Juli 1873, fast ansat 1. Jan. 1878. Fik paa Grund af Alder sin Afsked den 31. Marts 1919.

Hr. Holger Theodor Rützebeck, født 22. November 1867 i Aalborg. Student 1885, cand. phil. 1886, cand. jur. 1891. Lærereksamen 1893 og udvidet Organisteksamen 1899. Han blev ansat ved Københavns Skolevæsen 1894, udnævntes til Skoleinspektør 1915 og tog 1. November 1919 sin Afsked for at tiltræde Stillingen som Vicedirektør paa Frederiksberg.

Frk. Anna Charitta Gregoria Schaarup er født den 24. Aug. 1856 i København. Hun tog Lærerindeeksamen 1881 fra Femmers Kursus. 1883 ansattes hun som Vikar ved de københavnske Kommuneskoler; den 18. August 1884 blev hun Timelærerinde, og den 1. Januar 1889 fik hun fast Ansættelse ved Skolevæsenet. Hun afskedigedes efter Ansøgning den 31. Marts 1920.

Hr. Erik Louis Starup er født den 28. December 1871 i København. Den 1. August 1896 blev han ansat ved »De forenede Kirkeskolers Betalingsskole for Drenge« og blev efter denne Skoles delvise Overtagelse af Københavns Kommune 1899 fast ansat den 1. April 1908. Han fik efter Ansøgning sin Afsked den 1. Januar 1920, da han udnævntes til Sognepræst for Vaabensted og Engestofte.

Hr. Oluf Steenfeldt-Nielsen, født den 26. Novbr. 1855, uddannet paa Akademiet, Vikar i Tegning 15. Aug. 1876, fast ansat ved Gasværksvejens Skole den 1. Jan. 1884, tillige Tegnelærer ved Jonstrup Seminarium; søgte Afsked fra Kommuneskolen den 1. April 1919 af Helbredshensyn.

Hr. Georg Johannes Svane var født den 29. Novbr. 1891 i Hjermind (Viborg Amt). Han tog Lærereksamen fra Blaagaards Seminarium 1912 og ansattes umiddelbart derefter som Vikar ved Københavns Kommuneskoler. 1. Oktbr. 1913 blev han Timelærer ved Kommuneskolen i Sct. Hansgade og fik fast Ansættelse ved nævnte Skole 1. Januar 1917. Efter 2 Aars Sygdom afgik han ved Døden i sit Hjem i Hjermind Skole den 26. Novbr. 1919.

Frk. Christiane Mathilde Thomassen er født den 15. Decbr. 1848 i Hjortespring ved København. Hun tog 1878 Lærerindeeksamen fra Frk. Zahles Seminarium. Febr. 1879 blev hun Vikar ved Kbhvns. Skolevæsen og 1. Septbr. 1880 Timelærerinde ved Skolen paa Sct. Hans Torv, senere Sct. Hansgade. 1. Jan. 1885 fik hun fast Ansættelse ved samme Skole, og 31. Marts 1919 Afsked paa Grund af Alder.

Hr. Jens Christian Tjærby, født 24. Novbr. 1863 i Tjæreby ved Randers. Han tog Lærereksamen 1883, var derefter ansat ved Lyngby Realskole fra April 1884—April 1886 og blev ansat ved Københavns Skolevæsen 1. Decbr. 1886. Afsked med Pension den 1. April 1919.

Frk. Ane Kristine Wegener er født den 29. April 1849 i Halsted paa Lolland. Tog Lærerindeeksamen fra N. Zahles Seminarium 1887. Ansat ved Københavns offentlige Skolevæsen 1. Septbr. 1889 ved Sct. Hans Torvs Skole. Underviste senere ved Husumgades Skole til 30. Septbr. 1919, da hun paa Grund af Alder fik sin Afsked fra Skolevæsenets Tjeneste.

Hr. Jørgen Carl With er født den 19. Jan. 1851 i Rønne. Han blev i 1868 Student fra Frederiksborg lærde Skole og cand. phil. 1869; var derefter en Række Aar Lærer ved forskellige Privatskoler i København — deriblandt det v. Westen'ske Institut — blev ansat som Timelærer ved de københavnske Kommuneskoler d. 1. April 1881; fast ansat 1885 og udnævntes den 1. April 1899 til Skoleinspektør ved Baadsmandsstrædes Skole, hvor han virkede, indtil han den 1. Oktober 1919 søgte Afsked paa Grund af tiltagende Tunghørighed.

Hr. Johann Fritz Wolff er født den 29. September 1848 i København; gennemgik den militære Gymnastikskole 1871—73, Stabssergent ved Artilleriet. Han blev antaget som Vikar ved Skolevæsenet 1889 og fik faste Timer 1. Novbr. 1891 ved Gasværksvejens Skole. Han afskedigedes den 1. April 1919 paa Grund af Alder.

Hr. Vilhelm Gustav Zangenberg er født den 22. Febr. 1870 i Sundby, Amager. Han tog Lærereksamen fra Jonstrup Seminarium 1889; blev Vikar ved Københavns Skolevæsen i Aug. 1889; Timelærer 15. Aug. 1891 og fastansattes den 1. Januar 1898. Den 1. April 1913 udnævntes han til Viceinspektør ved Enghavevejens Skole og den 1. April 1917 til Inspektør ved Østerrigsgades Skole. Han afgik ved Døden den 31. Oktbr. 1919.

Lærermøder ved Skolerne.

Der er ved Skolerne holdt Lærermøder eller paa anden Maade ført Forhandlinger i Anledning af Omflytningen; desuden er der i Henhold til Cirkulære af 29. September 1904 ved efternævnte Skoler afholdt Lærermøder med følgende Dagsorden:

Skolens Navn.	Dato.	Dagsorden.
Kommuneskolen i Hindegade	24.-28. Nov. 19	Mundtlig og skriftlig Dansk med Demonstrationer.
— i Sølvgade	29. Marts 1920	Demonstration med en 3. Pigeklasse af Skoledirektørens Undervisningsvejledning Nr. 1.
— i Nyboder	17. Decb. 1919	1. Dansk i 2. og 3. Klasserne (Undervisningsvejledning I). 2. Forslag om faste Lærermøder for Mellemskolen. 3. Fremlægning af Planerne for den nye Skole i Nyboder.
	19. Jan. 1920	1. De forskellige Mellemskoleklasser og de enkelte Elevers Forhold til Skolen og Skolearbejdet. 2. Eventuelt.
— i Larslejstræde.....	Juni 1919	1. Mellemskoleelevernes Opførsel og Bedømmelsen af denne. 2. Bogorden.
	12. Decb. 1919	1. Inspektøren indleder en Forhandling om Undervisningstidens Ukrænkelighed. 2. Skoledirektør Fossings Undervisningsvejledning i Dansk Nr. 1. 3. Eventuelt.
— i Nansensgade	10. Okt. 1919	Hvorledes har Undervisningen i Nansensgades Skole lidt ved, at Skolerne er taget til husvilde.
	10. Decb. 1919	Undervisningsvejledning i Læsning paa 1. Læsetrin.
— i Vestervoldgade	13. Decb. 1919	1. Demonstration af Regning i 6. Klasse. 2. Fremlæggelse af Skoledirektørens Undervisningsvejledning. 3. Diverse.
— paa Øresundsvej	12. Marts 1920	Danskundervisningen i 2. og 3. Klasserne.
— i Frankrigsgade	11. Decb. 1919	Undervisning i mundtlig Dansk (Demonstration med en 3. Klasse).
— paa Lergravsvej	15. Nov. 1919	1. Undervisningsvejledning Nr. 1. 2. 4-Lukningen. 3. Valg af Udvalg.
— i Sundbyøster.....	30. Jan. 1920	Læsning i 2. og 3. Klasse.
— i Sundbyvester.....	1. Okt. 1919	1. Hr. Bibliotekar Døssing: Børnebibliotekerne og Undervisningen. 2. Karaktergivningen ved den skriftlige Eksamen.
— ved Sundholm	19. Decb. 1919	1. Demonstration i dansk Læsning med en 2. Klasse. 2. Hr. Falke-Jacobsen: Lysbilleder fra Arbejde med Sløjd som Centralfag. 3. Meddelelser fra Lærerbiblioteket. 4. Mindre Meddelelser.
— i Tietgensgade	5. Decb. 1919	1. Forhandling om Undervisningsvejledning Nr. 1 med Demonstration. 2. Karaktergivning og Oprykning.
— paa Gasværksvej	27. Jan. 1920	Dansk i 2. Klasse.
— i Oehlenschlägersgade	20. Maj 1919	1. Det kontormæssige Arbejde i Klasserne. 2. Undervisningsarbejdet under de nuværende Skolegangsforhold. 3. Planmæssigt Samarbejde ved Undervisningen i Dansk og Sang. 4. Eftersidningen.
	7. Jan. 1920	1. Læseundervisningen i de lavere Klasser. 2. Udvalg af Salmer og Sange. 3. Oprykningen. 4. Eventuelt.
— i Haderslevgade	1. Marts 1920	1. Demonstration: En Læsetime med 2. Klasse i Tilknytning til Skoledirektørens Vejledning I. 2. Diskussion.
— i Matthæusgade	1. Novb. 1919	1. Flytning af Lærerbiblioteket. 2. Om vore almindelige Undervisningsmetoder. 3. Den indskrænkede Undervisning. 4. Forskellige Forhold vedrørende Skolen.
	16. Decb. 1919	En Læsetime paa første Læsetrin.
— paa Enghavevej.....	15. Marts 1920	Demonstration af en 2. Pigeklasses Undervisning i Dansk efter Skoledirektørens Vejledning. Diskussion.

Skolens Navn	Dato	Dagsorden
Kommuneskolen paa Ny Carlsbergvej.	12. Decb. 1919	1. Demonstrationstime. 2. Forhandling om Undervisningsvejledning. 3. Forskellige Meddelelser.
— i Valby.....	26. Marts 1920	Danskundervisningen i 2. og 3. Klasserne.
— i Vigerslev Allé.....	15. Okt. 1919	Skoledirektørens Undervisningsvejledning. Om Eftersidning. Anvendelsen af Naturhistorie-Samlingen.
— i Brønshøj	18. Nov. 1919	Vil det være heldigt i Forvejen at sende Forældrene en Meddelelse om, at deres Barn skal sidde over? Muligheden af snarest at etablere 4-Lukning ved Brønshøj Skole.
	23. Marts 1920	Danskundervisningen paa 1. Læsetrin (2.—3. Kl.).
— paa Frederikssundsvej	22. Nov. 1919	1. Samlingsmærket i vor Undervisning. 2. Spredte Bemærkninger om Skolens indre Ordning.
— i Hillerødgade	16. Jan. 1920	1. Danskundervisningen i 2. og 3. Klasse. 2. Skolens ydre Orden og Skolearbejdet.
— i Husumgade	16. Decb. 1919	1. Undervisningsvejledning Nr. 1. 2. Bemærkninger om Skolens Orden.
— paa Jagtvejen.....	14. Jan. 1920	Vejledning for Danskundervisningen i 2. og 3. Klasse.
— i Hans Tavsensgade.	5. Jan. 1920	1. Skoledirektørens Undervisningsvejledning. 2. Lærernes Haandbibliotek og Børnebibliotek. 3. Forskellige Valg.
— ved Helligkors Kirke	4. Marts 1920	1. Undervisningsvejledning Nr. 1. 2. Bør der gives en Lærer Lejlighed til at følge sin Klasse op gennem alle Skolens Klasser?
— i Sct. Hansgade.....	28. Maj 1919	Dr. med. Poul Hertz: Medfødte Vanskeligheder ved Tale, Læsning og Skrivning. Fest paa Skolen.
	21. Jan. 1920	Undervisningsvejledning Nr. 1.
— i Nørre Allé	16. Decb. 1919	1. Undervisningsvejledning i Dansk Nr. 1. 2. Haandbiblioteket. 3. Skolens Kort og Billeder.
— i Stevnsgade.....	16. Jan. 1920	1. En Læsetime (Demonstration med en 3. Klasse). 2. Læsning i 2. og 3. Kl. 3. Karaktergivning ved mundtlig Eksamen.
— i Raadmandsgade ...	10. Decb. 1919	1. Danskundervisningen i 2. og 3. Klasse. 2. Firelukning. 3. Nyordning af Gaardvagter. 4 Sparemærkesalget. 5. Vidnesbyrd for udgaaende Elever. 6. Haandbibliotek. 7. Afslutningsfest.
— i Bispebjerg	17. Decb. 1919	1. Nogle Bemærkninger om Skolelægeinstitutionen. 2. En Gennemgang af den udsendte Undervisningsvejledning Nr. 1.
— i Ryesgade	12. Aug. 1919	Ordningen af Skolegangen under Skolens Evakuering.
	18. Marts 1920	1. Demonstration af mundtlig Dansk med en 2. Klasse. 2. mundtlig Dansk i 2. og 3. Klasse. 3. Forskellige Spørgsmaal vedrørende Mulktering og Ordensbestemmelser.
— i Holsteinsgade	26. Jan. 1920	1. Undervisningsvejledningen for Dansk i 2. og 3. Klasse. 2. Spørgsmaal vedrørende den daglige Skoleorden efter 4-Lukningens Indførelse.
— i Randersgade	20. Jan. 1920	1. Instruktionstime i Læsning med en 2. Klasse. 2. Gennemgang af Undervisningsvejledning Nr. 1. 3. Forskellige Spørgsmaal vedrørende Skolens Ordning.
— ved Østre Gasværk..	6. Jan. 1920	En Skoletime paa 1. Læsetrin.
— v. Vognmandsmarken	19. Jan. 1920	Danskundervisningen i 2. og 3. Klasse.
— i Bryggervangen	19. Jan. 1920	Skoledirektørens Undervisningsvejledning Nr. 1.
— paa Marie Kirkeplads og Fælledvej.....	28. Maj 1919	1. Lysbilleder for Værneskolens Elever. 2 Begrænset Anvendelse af store Bogstaver i skriftlig Dansk. 3. Værneskoleundervisning i Modsætning til Normalskoleundervisning. 4. Lærerbiblioteket. 5. Fritidshjemmet for Værneskolens Elever.

Skolens Navn	Dato	Dagsorden
	9. Oktb. 1919	Dansk, skriftlig og mundtlig, i 3. Værneklasse (med Demonstration).
	16. Okt. 1919	Dansk, skriftlig og mundtlig, i 1. og 5. Værneklasse (med Demonstration).
Kommuneskolen paa Forchhammersvej	20. Nov. 1919	Skolens ydre Orden: a) dens Formaal; b) dens Midler.
	30. Marts 1920	Forhold mellem Budget og Ønsker vedrørende Anskaffelse af Undervisningsapparater.
Drengeskolen i Ravnsborggade	2. Juli 1919	Københavns Kommunes Instruks for Lærere og Viceinspektør.
	28. Okt. 1919	Dansk- og Skriveundervisningen.
Fællesskolen i Sundby.....		3 Lærermøder: 1. Alm. Lærermøde for Mellemskole og Realklass. 2. Alm. Lærermøde for Underskolen. 3. Dansk i Underskolen; Fagsamarbejde.
Den Classenske Legatskole.....	13. Decb. 1919	1. Flidspræmier. 2. Undervisningsvejledning Nr. 1.
Kommuneskolen i Ole Suhrsgade.....	2. Decb. 1919	Drøftelse af Skoledirektørens Vejledning i Danskundervisningen.

Kursus for Vikarer.

For de yngre Vikarer af begge Køn har der været afholdt enkelte vejledende pædagogiske Kursus, bestaaende af Foredrag og praktiske Øvelser.

Staaende Udvalg.

Af Inspektørerne valgtes: Inspektør, Frk. M. Hannstrup, d'Hr. Inspektører M. P. Nøring og N. Skarvig.

Af Lærere og Lærerinder valgtes: d'Hr. Kommunelærere Johs. Rasmussen, Herm. Jensen, Kr. Kiær, Skoleinspektør, Frk. Margr. Petersen, Kommunelærerinderne Fru Baumgarten og Fru Hammer.

Af Skolelægerne valgtes: Hr. Dr. med. Poul Hertz, Hr. Kommunelæge Chr. Neumann og Hr. Læge V. Nissen.

I. Skolebygningerne.

Løbe Nr.	Skolens Navn	Klasseværelser	Garderober	Gymnastiksale	Fysiske Laboratorier	Værelser til Naturfag	Værelser til Samlinger	Sanglokaler	Skolekøkkener	Tegneværelser	Sløjdværelser	Haandgerningsværelser	Biblioteksværelser	Kontorlokaler for Inspektører	Andre Kontorlokaler	Lærerindeværelser	Lægeværelser	Værelser for Sygeplejersker	Styrtebruser i Badstuen	Fodbruser i Badstuen	Spisepladser i Spisestuen	Særligt køkken til Spisestuen	Elektr. Lys i Skolen	Elektr. Lys i Tjenestebol.	Cyklerum	Gaardvandkloseller
1	Hindegade	21		1		1	1							2		2									10	ja
2	Sølvgade	20	3	1			1							1		2		1							20	ja
3	Suhmsgade, Barakk. v. Østerv.	17	16											1									ja			
4	Larslejstræde	22	6	1	1	1	2		2	1	1			1		2			5	4	60					ja
5	Nansensgade	19		1		1								1		2										ja
6	Vestervoldgade	22	20	1			3						2	2		2		1							15	ja
7	Prinsessegade	13		1										2		1										
8	Dronningensgade	18	6	1					*1					1			1				70					ja
9	Baadsmandsstræde	16		1										2		1		1								ja
10	Øresundsvej	25		1	1	1	1		1	1			1	2		2			4	4	72	1				
	i Barakker	2	2																							
11	Frankrigsgade	15		1			1						1	1		1					50					
12	Østerrigsgade	27		1		1			1	1	1		1	2		2			5	6	90	1			20	
13	Lergravsvej	27	2	2	1	1	2		1	1	1	1	1	2		2	1	1	5	8	100	1	ja	ja	27	ja
14	Sundbyøster	26		2	1	1	2		1	1	1	1		2	2	2	1	1	5	8	100	1	ja	ja	30	
15	Sundbyvester	29	4	2	0	1	2	0	1	1	1	1	1	2	1	2	1	1	5	8	100	1	ja	ja	1	ja
16	Sundholm	27	10	2	1	1			1	1	1	1		2		2	1		5	7	70		ja	ja	36	ja
17	Tietgensgade	20	20	1			1		1					1		2					60				20	ja
18	Gasværksvej	18		1										1		2								ja	1	ja
	i Barakker	6	6													1							ja			
19	Oehlenschlægersgade	19	19	2		1			*1		1			2		2					50					ja
20	Haderslevgade	25		1		1			1					2		2			5	4	64					ja
21	Matthæusgade	18		1		1								1		2										ja
22	Enghavevej	23		1	1	1			1		1			2		2			4	4	70					ja
	i Barakker	10	10													1										
23	Enghaveplads	22	15	1	1									2		2	1		5	4	58				19	ja
24	Ny Carlsbergvej	26		2	1	1	1		1	1	1	1	1	3	2	2	1	1	5	8	130	1	ja	ja	50	ja
25	Valby	20	4	1		1			1	1	1			2		2		1	5	8	70			ja	30	ja
	i den gl. Skole	4	2																							
26	Vigerslev	25		2	1	1			1	1	1			2		2		1	6	8	60	1			16	ja
27	Brønshøj	15		1			1							1		1								ja		
	i Vanløse	10		1							1			1		2	1		5	8	80	1	ja	ja	25	ja
28	Frederikssundsvej	23		1		1	1		1	1	1			2		2			5	4	60			ja		
29	Hillerødgade	24		2	1	1	2	1	1	1	1	1		2	2	2	1	1	5	8	58	1	ja	ja	40	ja
30	Husumgade	18	17	1	1		3							1		2			4	4	40				30	ja
31	Jagtvej	18	13	1		1	2							2		2			5	7	70				16	ja
32	Hans Tavsensgade	25		1		1		1	1	1		1	1	2		2			5	4	60	1			14	ja
33	Helligkors Kirke	27	2	1										2		2			5	4	80				30	ja
34	Kapelvej	17		1	1	1								2		2										ja
35	Sct. Hansgade	18		1			1							1		2					90					ja
	paa Sct. Hans Torv	9									1					1	1	1	5	4						
36	Nørre Alle	17	4	1	1									1		2									15	j
37	Sjællandsgade	19	19	1	1		3		1					2		2			4	4	72					ja
	i Barakker	4	4																							
38	Charlottegade	18		1	1	1								1		2									30	ja
	i Barakker	2	2																							
39	Stevnsgade	26		2		1	1		1	1	1	1		2		2	1	1	5	8	88	1	ja	ja	22	ja
40	Raadmandsgade	21	18	1	1		1							2		2		1	3	6	88				30	ja
41	Bispebjerg	23		2	1	1			1	1	1	1	1	2	2	2		1	5	8	96	1	ja	ja	28	
42	Ryesgade	18	18	1			1							2		2					40	1				ja
	i Barakker	13	13													1					48	1				
43	Østerfarimagsgade	19	19	1	1				1					2		2										
	i Barakker	4	4																							
44	Holsteinsgade	26	25	2	1	1	1		1	1	1	1		2		2			5	8	96		ja	ja	16	ja
45	Randersgade	18	16	1	1		2							1		2			5	6	70				21	ja
46	Vibenshus	21	16	1	1		2							1		2									16	ja
	i Barakker	18	18																							
47	Østre Gasværk	23		1	1	1			1	1				2		2			5	4	60					ja
48	Vognmandsmarken	32		2	1	1	2		1	1	1			3		2	1	1	5	8	112	1	ja	ja	48	ja
49	Bryggervangen	30	4	2	1	1	1		1	1	1	1	1	2		2	1	1	5	8	120	1	ja	ja	26	28
50	Maria Kirkeplads	12		1			1				1			1		1		1	4	6	50	1	ja	ja	10	ja
	paa Fælledvej	14	3	1			1							1		1		1								
51	Forchhammersvej	17		2	2	2				1	1			1	1	1			7				ja	ja	18	ja

Desuden findes der 1 Internat, 2 Dagarbejdsskoler og 1 Kurskole for tuberkuløse Børn samt de 8 overtagne Skoler.

*) Indrettet i en Kommunen tilhørende Ejendom i Skolens Nærhed.

II. Klasseværelsernes Størrelse i m³.

Skolens Navn	1	2	3	4	5	6	7	8	9	10	11	12	13	14	15	16
Hindegades Skole	164,32	164,54	161,03	132,15	164,20	164,66	164,83	166,44	126,05	128,86	97,00	97,44	170,09	170,01	167,23	168,00
Sølvgades —	191,19	191,19	157,66	157,66	175,61	175,61	145,03	145,03	175,01	»	145,03	145,03	191,19	191,19	157,66	175,61
Suhmsgades —	»	121,00	174,95	138,58	146,80	149,24	148,01	130,04	118,60	131,43	146,94	147,75	146,14	136,70	81,09	85,65
Larslejstræades —	130,84	147,14	134,39	147,14	132,09	152,56	133,55	»	133,02	155,22	132,12	155,22	131,27	155,22	132,30	153,94
Nanscnsgades —	156,87	156,40	192,20	179,21	157,67	157,08	165,41	165,68	141,94	332,56	186,45	165,95	166,66	165,62	165,68	142,51
Vestervoldgades —	149,00	149,00	163,13	164,21	164,21	163,13	163,13	163,67	163,13	163,13	163,13	164,21	164,21	163,13	163,13	163,67
Prinsessegades —	152,82	152,82	145,85	141,72	170,51	170,51	162,77	158,12	162,77	170,51	170,51	132,56	130,20	»	»	»
Dronningensgades —	»	»	148,54	151,76	153,15	154,85	148,27	152,57	148,54	151,75	153,15	154,85	148,27	152,57	146,42	156,70
Baadsmandsstrædets —	214,22	213,87	172,26	172,37	223,24	221,02	177,47	176 11	»	172,84	216,10	217,03	171,08	171,50	135,07	133,98
Øresundsvejens —	129,06	129,78	»	128,06	129,78	129,06	129,06	129,78	128,66	128,66	129,78	129,06	136,00	137,25	149,49	149,26
Frankrigsgades —	143,76	143,76	143,76	139,41	143,76	153,68	153,68	132,91	134,86	133,37	132,91	137,51	136,02	135,56	130,28	146,21
Østerrigsgades —	136,08	136,08	133,90	148,08	148,03	150,52	150,52	150,52	150,52	148,03	148,03	153,51	153,51	153,51	153,51	153,51
Lergravsvejens —	156,35	157,12	159,57	157,12	101,18	149,82	146,82	170,87	170,03	170,87	173,48	159,66	159,66	159,66	159,66	171,17
Sundbyøster —	150,67	150,67	151,00	151,00	157,34	157,34	159,69	159,69	157,86	157,86	157,86	157,86	168,66	168,66	159,40	159,40
Sundbyvester —	153,24	153,24	154,48	154,48	153,24	153,24	161,04	161,04	162,84	162,34	161,04	161,04	161,04	161,04	162,58	162,28
Sundholm —	69,49	106,34	154,83	154,83	154,83	154,83	161,33	161,33	154,75	154,75	157,86	157,86	157,86	157,86	167,16	167,16
Tietgensgades —	145,00	145,00	167,08	167,08	166,20	166,20	166,00	166,00	168,46	168,46	166,55	166,55	166,00	166,00	166,00	166,00
Gasværksvejens —	163,67	163,67	166,62	166,62	166,62	166,62	246,40	246,81	166,55	166,62	171,00	171,09	171,09	171,24	160,17	166,64
Oehlenschlägersgades —	150,50	150,59	151,18	150,72	151,23	150,72	155,74	150,67	155,74	151,18	155,74	156,21	155,74	155,92	157,46	155,82
Haderslevgades —	132,10	149,56	150,33	150,90	150,90	150,90	150,90	150,33	148,59	152,58	153,17	155,47	154,13	154,13	154,80	153,17
Matthæusgades —	163,62	163,08	163,68	168,06	167,51	181,62	153,30	152,90	182,68	168,53	168,07	177,28	177,38	187,04	158,41	158,80
Enghavevejens —	277,56	278,04	155,08	153,84	153,36	156,11	154,86	153,36	153,26	153,74	155,08	153,36	153,36	156,11	155,06	154,31
Enghaveplads —	153,02	153,52	162,56	163,58	160,66	163,55	161,60	162,56	162,78	»	162,56	163,58	160,66	163,55	161,60	162,28
Ny Carlsbergvejens —	201,50	159,56	159,56	159,56	159,56	159,56	130,47	205,39	162,65	162,65	159,56	159,66	162,65	165,71	162,65	162,65
Valby —	185,24	177,02	182,25	177,02	185,24	177,02	182,25	177 02	180,71	175,76	180,88	176,42	177,52	173,50	180,38	170,33
Vigerslev —	157,45	157,45	157,45	157,45	157,45	157,45	157,45	157,45	157,45	157,45	157,45	157,45	157,45	157,45	157,45	157,45
Brønshøj —	166,66	166,66	166,66	165,35	166,04	166,04	166,04	164,05	117,77	117,77	117,69	116,17	89,30	89,30	150,95	135,91
Vanløse Filialskole	163,53	163,58	170,62	177,02	185,41	173,92	166,53	166,53	173,02	186,30	»	»	»	»	»	»
Frederikssundsv. Skole	137,57	137,57	»	135,58	158,38	158,38	152,41	152,41	152,41	152,41	158,38	158,38	158,38	158,38	152,41	152,41
Hillerødgades —	146,43	146,43	160,62	160,62	160,62	162,62	163,71	163,71	176,84	176,84	163,71	163,71	163,71	163,71	163,71	163,71
Husumgades —	166,94	166,94	166,94	166,94	166,94	»	170,26	170,26	170,26	170,26	170,26	170,26	170,26	170,26	170,26	170,26
Jagtvejens —	163,86	164,22	166,04	166,94	164,22	166,94	161,51	170 26	172,82	172,82	170,26	»	164,75	170,26	172,82	172,82
Hans Tavsensgades —	131,18	130,58	149,49	131,18	152,20	148,82	151,03	151,60	149,49	152,26	152,26	149,22	155,20	151,60	154,06	154,31
Helligkors Kirkes —	134,97	152,13	152,05	151,55	150,14	150,14	153,08	152,13	155,15	155,08	154,77	153,86	153,36	153,26	156,11	154,86
Kapelvejens —	163,49	157,82	164,03	163,65	161,19	161,19	234,45	234,79	164,94	164,94	163,43	163,03	161,77	161,40	162,32	161,43
Sct. Hansgades —	167,31	165,52	178,37	176,00	178,37	164,19	178,94	179,58	164,13	178,26	181,71	166,76	181,33	183,19	182,86	184,00
Sct. Hans Torvs —	122,73	122,73	124,69	123,21	125,61	87,52	127,14	125,46	126,64	88,75	»	»	»	»	»	»
Nørre Alle's —	147,71	147,79	»	182,29	»	159,63	154,01	170 67	155,60	156,27	156,02	154,87	149,28	164,62	149,01	118,31
Sjællandsgades —	139,77	130,77	167,01	167,01	167,01	167,01	167,01	167,01	170,36	170,36	170,36	170,36	170,36	170,36	170,36	170,36
Charlottegades —	182,52	181,14	182,48	182,77	169,40	168,95	266,21	179,67	167,11	179,67	179,67	166,61	179,01	150,66	160,31	»
Stevnsgades —	171,04	162,13	161,25	161,25	159,50	171,04	174,35	165,24	164,25	164,25	162,61	174,35	107,48	174,35	162,61	164,25
Raadmandsgades —	»	164,22	167,50	167,50	167,50	167,50	167 50	167,50	167,50	167,50	167,50	167,50	167,50	167,50	167,50	167,50
Bispebjerg —	137,09	143,04	123,76	124,00	157,07	157,07	153,78	153,78	152,80	154,68	157,07	157,07	153,78	153,78	152,30	154,68
Ryesgades —	179,06	193,72	186,31	179,05	184,81	199,54	189,68	189,11	193,88	184,67	180,21	185,07	184,04	184,04	187,07	180,21
Ø. Farimagsgades —	»	157,15	156,56	156,56	160,73	184,13	159,66	159,29	158,70	158,70	159,77	159,77	161,49	184,80	160,42	160,21
Holsteinsgades —	138,60	»	138,60	»	152,32	152,32	152,32	152,32	152,32	152,32	152,32	152,32	157,87	157,87	157,87	157,87
Randersgades —	159,41	»	165,81	160,87	167,27	165,25	171,65	165,81	165,81	167,27	167,27	175,68	171,65	167,27	175,68	165,25
Vibenshus —	152,80	»	163,78	161,51	162 93	160,46	162,30	162,99	160,46	161,94	163,78	161,51	162,93	160,46	162,30	162,99
Østre Gasværks —	»	152,58	150,59	150,72	150,72	150,72	150,72	151,80	152,02	155,67	154,01	154,13	154,18	154,13	154,18	154,18
Vognmandsmarkens —	161,34	161,34	171,28	171,28	158,71	158,71	167,11	167,11	177,15	177,15	161,70	161,70	167,11	167,11	177,16	177,16
Bryggervangen —	156,50	160,31	159,00	161,31	159,00	162,10	162,10	162,10	160,31	160,31	132,31	161,31	162,10	162,10	162,10	162,10
Maria Kirkeplads —	98,25	131,14	119,58	98,25	125,68	125,04	125,04	125,68	100,73	134 37	122,16	125,04	»	»	»	»
Fælledvej 12	113,35	111,72	81,29	110,94	80,04	81,20	89,93	93,59	80,04	110,21	81,29	111,72	113,35	»	»	»
Forchhammersvej —	113,1	113,1	97,1			97,1	97,1		97,1	112,9		118,1	»	101,6	»	101,6

17	18	19	20	21	22	23	24	25	26	27	28	29	30	Haandgern. klasse	Fysikklasse	Sløjdklasse	Skolekøkken	Naturhklasse	Tegneklasse
234,56	166,85	116,30	115,54	127,20	123,84	164,54	»	»	»	»	»	»	»	»	»	»	»	»	»
145,03	145,03	175,61	112,90	145,03	145,03	»	»	»	»	»	»	»	»	»	»	»	»	»	»
103,36	»	»	107,00	»	»	»	»	»	»	»	»	»	»	»	178,59	»	»	»	»
130,84	155,22	157,98	155,22	158,14	155,22	»	153,04	»	»	»	»	»	»	»	152,56	309,59	346,22 / 457,79	161,59	262,79
186,23	185,55	141,94	165,41	165,68	»	»	»	»	»	»	»	»	»	»	»	»	»	»	»
163,13	163,13	204,07	168,00	168,00	204,07	»	»	»	»	»	»	»	»	»	»	»	»	»	»
»	»	»	»	»	»	»	»	»	»	»	»	»	»	»	»	»	»	»	»
148,94	157,98	145,77	157,52	»	»	»	»	»	»	»	»	»	»	»	»	»	»	»	»
219,05	187,90	»	»	»	»	»	»	»	»	»	»	»	»	»	»	»	»	»	»
149,85	149,85	149,85	149,49	149,49	149,49	150,23	149,49	150,59	154,10	155,31	145,77	»	»	»	128,66	»	438,28	»	»
»	»	»	»	»	»	»	»	»	»	»	»	»	»	»	»	»	»	»	»
153,51	153,51	153,51	153,51	153,51	153,51	153,51	153,51	153,51	153,51	153,51	»	»	»	»	»	108,26	325,62	204,68	325,62
173,30	174,17	176,82	162,76	162,76	162,76	162,76	181,66	169,34	130,12	130,12	»	»	»	201,78	166,14	213,98	332,02	160,70	273,84
162,79	162,79	163,53	163,53	160,91	160 91	171,53	119,23	119,23	»	119,23	»	»	»	288,14	197,19	288,14	371,91	197,19	183,29
164,16	164,16	165,50	165,50	164,16	164,16	164,16	164,16	165,71	165,70	125,41	180,84	»	»	251,14	200,21	251,14	277,02	204,07	323,38
163,38	163,38	157,86	157,86	157,86	157,86	167,16	167,16	163,38	163,38	139,69	139,69	»	»	150,45	138,22	205,00	251,07	211,91	304,88
168,46	168,46	166,55	166,55	»	»	»	»	»	»	»	»	»	»	»	»	»	309,80	»	»
170,51	171,09	»	»	»	»	»	»	»	»	»	»	»	»	»	»	»	»	»	»
158,89	157,67	159,33	130,49	»	»	»	»	»	»	»	»	»	»	»	»	»	»	»	»
152,53	152,53	153,17	155,47	154,13	154,13	154,80	153,17	152,53	»	»	»	»	»	»	»	»	277,74	277,74	»
188,21	177,89	178,39	»	»	»	»	»	»	»	»	»	»	»	»	»	»	»	»	»
153,26	155,15	152,05	150,14	150,14	153,08	152,13	151,55	150,14	152,13	»	»	»	»	»	134,97	»	»	»	»
162,78	159,48	153,42	153,02	195,01	195,20	72,62	»	»	»	»	»	»	»	»	159,48	»	»	»	»
162,65	162,65	207,13	168,85	164,71	162,65	162,65	164,71	207,13	140,00	»	»	»	»	216,31	209,20	124,07	303,66	205,39	201,49
177,52	176,42	181,02	175,76	»	»	»	»	»	»	»	»	»	»	»	»	124,07	409,48	335,98	»
157,45	157,45	157,45	157,45	77,89	157,45	75,37	157,45	153,94	»	»	»	»	»	»	214,23	»	274,00	207,04	319,52
»	»	»	»	»	»	»	»	»	»	»	»	»	»	»	»	266,77	»	»	»
»	»	»	»	»	»	»	»	»	»	»	»	»	»	»	»	»	»	»	»
152,41	152,41	158,38	158,38	164,38	164,38	164,88	164,38	»	»	»	»	»	»	»	109,76	»	300,71	213,37	195,00
176,34	176,34	176,84	176,34	166,83	166,83	179,68	179,68	122,86	»	»	»	»	»	»	»	»	»	»	»
170,26	170,26	139,04	»	»	»	»	»	»	»	»	»	»	»	»	166,04	»	»	»	»
170,26	170,26	164,75	»	»	»	»	»	»	»	»	»	»	»	»	170,26	»	»	»	»
152,26	155,29	152,26	151,99	155,29	151,60	154,96	154,63	152,26	155,29	»	151,99	»	»	»	»	»	281,35	209,47	283,16
155,06	153,74	155,08	153,36	153,36	153,84	153,26	156,11	154,86	278,04	277,56	»	»	»	»	»	»	»	»	»
165,57	165,57	»	»	»	»	»	»	»	»	»	»	»	»	»	121,14	»	»	»	»
184,01	217,88	217,83	»	»	»	»	»	»	»	»	»	»	»	»	»	»	»	»	»
»	»	»	»	»	»	»	»	»	»	»	»	»	»	»	»	139,66	»	»	»
113,33	149,08	149,66	»	»	»	»	»	»	»	»	»	»	»	»	152,67	»	»	»	»
»	130,74	170,36	170,36	»	»	»	»	»	»	»	»	»	»	»	130,74	»	346,26	»	»
173,18	171,85	195,77	197,05	»	»	»	»	»	»	»	»	»	»	»	160,31	»	»	»	»
164,35	165,24	174,35	179,20	167,16	168,95	168,95	169,86	179,20	108,50	»	»	»	»	287,78	»	327,08	393,45	211,09	278,55
167,50	167,50	161,47	161,47	204,44	204,44	»	»	»	»	»	»	»	»	»	164,22	»	»	»	»
157,66	131,64	131,64	137,62	137,62	138,58	136,80	»	»	»	»	»	»	»	»	»	»	»	»	»
182,80	191,04	»	»	»	»	»	»	»	»	»	»	»	»	»	»	»	»	»	»
159,46	159,46	160,53	160,53	»	»	»	»	»	»	»	»	»	»	»	157,52	»	187,64	»	»
157,87	157,87	157,87	157,87	157,87	157,87	157,87	157,87	157,87	157,87	157,87	157,87	»	»	239,32	138,60	291,39	302,86	211,17	266,00
169,15	169,15	174,09	»	»	»	»	»	»	»	»	»	»	»	»	159,41	»	»	»	»
160,46	161,94	153,46	153,12	195,28	195,28	»	»	»	»	»	»	»	»	»	152,80	»	»	»	»
155,29	155,57	154,01	154,13	154,13	154,13	154,50	154,70	155,29	283,48	»	»	»	»	»	135,07	»	283,48	»	»
161,70	161,70	154,48	154,48	163,66	163,66	149,35	149,35	117,55	120,56	»	»	»	»	»	240,21	220,40	273,70	235,88	235,16
162,10	110,22	191,31	164,05	189,77	164,29	190,80	165,18	165,18	165,18	165,18	165,18	165,18	165,18	282,66	162,10	317,46	292,75	185,87	281,15
»	»	»	»	»	»	»	»	»	»	»	»	»	»	»	»	»	»	»	»
»	»	»	»	»	»	»	»	»	»	»	»	»	»	»	»	»	»	»	»
»	99,8	101,9	101,9	101,9	103,6	103,6	103,6	»	»	»	»	»	»	»	»	»	»	»	»

III. Lærerpersonalets Fraværelser paa Grund af Sygdom.[1]

(Lærerinders Fraværelser paa Grund af Barnefødsel er ikke medregnet.)

Alder	Personer: ikke sygemeldte	Personer: sygemeldte	Antal Personer, som har været sygemeldt: 1 Gang	2 Gange	3 —	4 —	5 —	6 —	7 —	8 —	9 —	10 —	11 —	12 —	13 —	14 —	15 —	Sygemeldinger: ialt	gennemsnitlig for hver Person	gennemsnitlig for hver sygemeldt Person
Lærere																				
under 26 Aar	15	21	13	4	1	1	1	1	»	»	»	»	»	»	»	»	»	39	1,08	1,86
26—30 Aar	42	76	42	21	9	»	1	1	1	»	1	»	»	»	»	»	»	138	1,17	1,82
31—35 —	44	99	54	25	7	10	2	»	»	1	»	»	»	»	»	»	»	183	1,28	1,85
36—40 —	25	74	37	18	9	9	1	»	»	»	»	»	»	»	»	»	»	141	1,42	1,91
41—45 —	42	60	21	19	7	8	2	2	2	»	»	»	»	»	»	»	»	148	1,45	2,46
46—50 —	40	60	24	20	10	4	»	2	»	»	»	»	»	»	»	»	»	122	1,22	2,03
51—55 —	32	65	33	11	10	7	1	2	1	»	»	»	»	»	»	»	»	137	1,41	2,11
56—60 —	28	50	16	13	13	2	5	»	»	»	1	»	»	»	»	»	»	123	1,58	2,46
61—65 —	15	34	21	9	2	2	»	»	»	1	»	»	»	»	»	»	»	61	1,24	1,79
66—70 —	4	16	5	4	2	3	»	»	1	1	»	»	»	»	»	»	»	46	2,30	2,88
over 70 —	»	1	1	»	»	»	»	»	»	»	»	»	»	»	»	»	»	1	1,00	1,30
ialt	287	556	267	144	70	46	13	8	5	3	2	»	»	»	»	»	»	1139	1,35	2,05
Af 1000 Lærere:	340	660	317	171	83	54	15	9	6	4	2	»	»	»	»	»	»			
Lærerinder																				
under 26 Aar	12	10	7	2	1	»	»	»	»	»	»	»	»	»	»	»	»	14	0,64	1,40
26—30 Aar	35	102	43	26	14	19	2	1	»	»	»	»	»	»	»	»	»	229	1,67	2,24
31—35 —	43	132	58	31	14	13	4	7	3	»	1	»	»	»	»	»	»	306	1,75	2,32
36—40 —	53	119	49	26	17	9	7	3	5	1	2	»	»	»	»	»	»	302	1,76	2,54
41—45 —	23	92	25	31	17	10	5	1	4	1	»	»	»	»	»	»	»	245	2,38	2,66
46—50 —	28	89	31	16	12	13	9	3	2	1	»	1	1	»	»	»	»	257	2,30	2,89
51—55 —	28	62	33	8	6	3	4	5	1	»	»	1	1	»	»	»	»	157	1,74	2,53
56—60 —	36	79	29	22	13	6	3	1	2	1	2	»	»	»	»	»	»	197	1,71	2,49
61—65 —	30	62	27	16	8	3	4	2	1	»	1	»	»	»	»	»	»	143	1,55	2,31
66—70 —	4	24	9	5	3	4	»	3	»	»	»	»	»	»	»	»	»	62	2,22	2,58
over 70 —	»	»	»	»	»	»	»	»	»	»	»	»	»	»	»	»	»	»	»	»
ialt	292	771	311	183	105	80	38	26	18	4	6	2	2	»	»	»	»	1912	1,80	2,48
Af 1000 Lærerinder:	275	725	293	172	99	71	36	24	17	4	6	2	2	»	»	»	»			

Fraværelsernes Varighed: af hele Skoledage	Dele af Skoledage: Timer	Dele af Skoledage: Skoledage, hvorover Timerne har været fordelt	gennemsn., udtrykt i hele Skoledage: omregnet i hele Skoledage	gennemsn., udtrykt i hele Skoledage: for hver Person	gennemsn., udtrykt i hele Skoledage: for hver sygemeldt Person	gennemsn., udtrykt i hele Skoledage: for hver Sygemelding	Antal af Sygemeldinger, der har varet 1 ell. 2 Skoledage	Antal Personer, hvis Sygdom har strakt sig over: 1—25 Skoledage	26—50 —	51—75 —	76—100 —	101—125 —	126—150 —	151—175 —	176—200 —	201—225 —
217	3	2	217	6,0	10,3	5,6	30	19	1	»	»	»	»	»	»	»
1100	124	54	1121	9,5	14,7	8,1	75	67	4	3	1	»	1	»	»	»
1328	128	49	1350	9,4	13,6	7,4	66	82	12	3	»	1	»	»	»	»
895	3	»	895	9,0	12,1	6,3	69	64	5	3	1	»	»	»	»	»
1123	13	5	1125	11,0	18,8	7,6	82	47	7	1	1	1	»	»	»	1
824	88	65	840	8,4	14,0	6,0	68	52	7	3	»	»	»	»	»	»
1111	75	27	1122	11,6	17,3	8,2	64	54	8	3	1	1	»	»	»	»
1238	137	238	1261	16,2	25,2	10,3	61	39	4	1	2	3	1	»	»	»
669	144	75	693	14,1	20,4	11,4	21	30	5	2	1	»	»	»	»	1
772	581	386	869	43,4	54,3	18,9	21	7	2	3	»	1	»	1	1	1
13	»	»	13	13,0	13,0	13,0	»	1	»	»	»	»	»	»	»	»
9290	1296	901	9506	11,3	17,1	8,3	557	462	55	22	7	7	2	1	1	3
Udregnet for 1000 sygemeldte:								831	99	40	13	13	2	2	2	5
132	»	»	132	6,0	13,2	9,4	7	8	2	»	»	»	»	»	»	»
1647	4	2	1648	12,0	16,2	7,2	107	12	6	1	»	»	»	»	»	»
3961	374	210	4023	23,0	30,5	13,1	120	80	22	12	1	1	4	»	2	2
3387	74	42	3399	19,8	28,6	11,2	127	82	16	11	3	»	1	1	2	1
1840	108	36	1858	16,1	20,2	7,6	115	66	19	3	4	»	»	»	»	»
2526	526	234	2614	22,3	29,4	10,2	134	57	16	8	3	1	»	»	1	2
1937	402	136	2004	22,3	32,3	12,8	81	38	10	5	2	3	»	1	»	»
2280	668	409	2391	20,8	30,2	12,1	63	59	13	10	4	2	»	»	»	»
2000	321	139	2053	22,3	33,1	14,4	66	37	12	6	2	»	»	2	1	1
620	282	141	667	23,8	27,8	10,8	24	12	9	2	1	»	»	»	»	»
»	»	»	»	»	»	»	»	»	»	»	»	»	»	»	»	»
20330	2759	1349	20789	19,6	27,0	10,9	844	451	125	58	20	7	5	4	6	6
Udregnet for 1000 sygemeldte:								585	162	75	26	9	6	5	8	8

[1] Paa Grund af smitsom Sygdom i Hjemmet forelaa 112 Fraværelser, strakt over 409 Skoledage, gennemsnitlig over 3,6 Skoledage. Paa Grund af Barnefødsel var 26 Lærerinder fraværende 1586 hele Skoledage, i Gennemsnit 61,0 Skoledage; desuden har 5 af disse 26 Lærerinder yderligere været fraværende i 107 Timer, fordelt paa 69 Skoledage.

Skolens Navn.	Drengeskolen.		Pigeskolen.		I alt.		Klassekvotient for Normalkl.	Ugentligt Timetal.
	Klasser.	Elever.	Klasser.	Elever.	Klasser.	Elever.		
Hindegades Skole	19½	509	18½	464	38	973	26,9	1091
Sølvgades —	21	530	18	486	39	1016	28,8	1117
Suhmsgades —	12	316	17	393	29	709	26,7	859
Larslejstrædes —	16	422	19	486	35	908	26,8	1026
Nansensgades —	17	439	17	424	34	863	26,6	975
Vestervoldgades —	22	591	23	602	45	1193	28,0	1286
Prinsessegades —	24	615	»	»	24	615	26,5	663	
Dronningensgades —	½	4	30½	758	31	762	26,9	888
Baadsmandsstrædes —	17½	424	11½	280	29	704	25,7	831
Øresundsvejens —	35	899	»	»	35	899	28,0	1075
Frankrigsgades —	»	»	30	860	30	860	29,4	880
Østerrigsgades —	21½	654	25½	735	47	1389	30,7	1295
Lergravsvejs —	23	603	21	518	44	1121	27,4	1298
Sundbyøster —	21½	600	20½	553	42	1153	28,3	1242
Sundbyvester —	20½	520	17½	462	38	982	27,4	1100
Sundholm —	24½	703	26½	806	51	1509	31,2	1617
Tietgensgades —	18	486	21	576	39	1062	29,3	1074
Gasværksvejens —	22	640	21	585	43	1225	28,5	1238
Oehlenschlägersgades —	17½	518	20½	555	38	1073	28,2	1092
Haderslevgades —	22½	674	25½	724	48	1398	29,5	1319
Matthæusgades —	21	614	19	558	40	1172	29,9	1156
Enghavevejens —	26½	751	20½	612	47	1363	30,3	1350
Enghaveplads —	20	548	22	632	42	1180	30,1	1229
Ny Carlsbergvejens —	23	639	29	841	52	1480	30,2	1502
Valby —	22½	608	25½	647	48	1255	27,3	1390
Vigerslev —	28	807	25	785	53	1592	31,1	1503
Brønshøj —	23	664	23	610	46	1274	27,9	1334
Frederikssundsvejens —	22	592	23	650	45	1242	30,5	1297
Hillerødgades —	20½	619	20½	585	41	1204	30,0	1207
Husumgades —	13½	368	19½	506	33	874	26,8	1031
Jagtvejens —	19	501	17	424	36	925	28,8	1028
Hans Tavsens Gades —	24	601	25	652	49	1253	27,8	1398
Hellig Kors Kirkes —	26	704	27	720	53	1424	29,3	1515
Kapelvejens —	13½	339	18½	462	32	801	25,8	945
Sct. Hans Gades —	18	459	17	471	35	930	29,9	999
Nørre Allés —	20	498	16	390	36	888	26,4	1071
Sjællandsgades —	21	574	16	467	37	1041	28,9	1199
Charlottegades —	14	419	21	601	35	1020	30,5	1026
Stevnsgades —	24½	736	25½	732	50	1468	30,6	1443
Raadmandsgades —	22	637	17	507	39	1144	30,9	1194
Bispebjerg —	22½	596	20½	563	43	1159	29,8	1251
Ryesgades —	22½	635	25½	766	48	1401	31,1	1413
Østerfarimagsgades —	20	593	14	404	34	997	30,7	1014
Holsteinsgades —	22	683	21	610	43	1293	31,5	1265
Randersgades —	14½	410	21½	579	36	989	29,5	1080
Vibenshus —	21½	580	25½	720	47	1300	29,7	1403
Østre Gasværk —	21	592	15	465	36	1057	32,6	1061
Vognmandsmarkens —	24½	729	24½	719	49	1448	30,2	1417
Bryggervangens —	23	692	18	521	41	1213	30,7	221
Skolen paa Maria Kirkeplads (Værnesk.)	21½	304	13½	204	35	508	»	993
— — Forchhammersvej (Mlmsk.)	17	381	»	»	17	381	»	590
Ialt 31/8 1920	1027½	28020	1009½	27670	2037	55690	30,8	59491
Ialt 31/8 1919	1049½	28366	1029½	27934	2079	56300	29,1	60591
Tilvækst 31/8 1919—31/8 1920	÷22	÷346	÷20	÷264	÷42	÷610		÷1100
Overtagne Skoler.								
Efterslægtens Gymnasium	18	417	»	»	18	417	23,2	602
Sortedams —	6	112	7	111	13	223	»	781
Rysensten —	»	»	21	398	21	398	»	650
Drengeskolen Ravnsborggade	13	340	»	»	13	340	26,1	417
Fællesskolen Sundbyerne	8½	272	8½	183	17	455	»	567
Den Classenske Legatskole	10	269	10	227	20	496	24,8	630
Pigeskolen Rosenvænget	»	»	10	194	10	194	19,8	314
Fællesskolen Ole Suhrsgade	»	»	10	210	10	210	2,1	310
Ialt	55½	1410	66½	1323	122	2733		4271

V. Elevernes Fordeling i Skoleafdelinger og Klasser.

	Antal af Klasser og Elever.						I Procent af det samlede Børnetal.		Forøgelsen 31/3 1919 — 31/3 1920.	
	31/3 1919.			31/3 1920.						
	Klass.	Elever.	Klasse-kvotient.	Klasser.	Elever.	Klasse kvotient.	31/3 1919	31/3 1920	Klasser.	Elever.
1ste Klasse	281	9058	32,2	272	8753	32,2	16,1	15,7	÷ 9	÷ 305
2den —	243	7343	30,2	243	7582	31,2	13,0	13,6	»	+ 239
3die —	249	7427	29,8	237	7173	30,2	13,2	12,9	÷ 12	÷ 254
4de —	253	7591	30,0	251	7582	30,2	13,5	13,6	÷ 2	÷ 9
5te —	247	7402	30,0	250	7167	28,6	13,1	12,9	+ 3	÷ 235
6te —	225	5729	25,5	232	5858	25,3	10,2	10,5	+ 7	+ 129
7de —	148	3617	24,4	144	3398	23,6	6,4	6,1	÷ 4	÷ 219
Afgangsklasse	30	657	21,9	27	649	24,0	1,2	1,2	÷ 3	÷ 8
I alt...	1676	48824	29,1	1656	48162	30,8	86,7	86,5	÷ 20	÷ 662
1ste Hjælpeklasse	5	69	13,8	4	67	16,7	0,1	0,1	÷ 1	÷ 2
2den —	35	553	15,8	33	525	15,9	1,9	0,9	÷ 2	÷ 28
3die —	53	895	16,9	38	617	16,2	1,6	1,1	÷ 15	÷ 278
4de —	51	931	18,3	44	870	19,8	1,7	1,6	÷ 7	÷ 61
5te —	49	927	18,9	44	878	19,9	1,6	1,6	÷ 5	÷ 49
6te —	48	852	17,8	38	724	19,0	1,5	1,3	÷ 10	÷ 128
7de —	32	499	15,6	33	539	16,4	0,9	1,0	+ 1	+ 40
I alt...	273	4726	17,3	234	4220	18,0	8,4	7,6	÷ 39	÷ 506
Værneklasser ..... I alt...	30	455	15,2	32	497	15,5	0,8	0,9	+ 2	+ 42
1ste Mellemskoleklasse	22	600	27,3	37	1060	28,7	1,1	1,9	+ 15	+ 460
2den —	22	566	25,7	22	577	26,2	1,0	1,0	»	+ 11
3die —	21	464	22,1	22	498	22,6	0,8	0,9	+ 1	+ 34
4de —	20	403	20,2	21	424	20,2	0,7	0,8	+ 1	+ 21
Realklasser	15	262	17,5	13	252	19,4	0,5	0,4	÷ 2	÷ 10
I alt...	100	2295	23,0	115	2811	24,5	4,1	5,0	+ 15	+ 516
Overtagne Skoler:										
1ste Klasse	»	»	»	8	267	33,3	»	9,8	»	»
2den —	»	»	»	12	338	28,2	»	12,3	»	»
3die —	»	»	»	11	334	30,4	»	12,2	»	»
4de —	»	»	»	12	333	27,7	»	12,2	»	»
5te —	»	»	»	12	337	28,1	»	12,3	»	»
6te —	»	»	»	1	21	21,0	»	0,8	»	»
7de —	»	»	»	1	10	10,0	»	0,4	»	»
I alt...	»	»	»	57	1640	28,8	»	60,0	»	»
1ste Mellemskoleklasse	»	»	»	11	236	21,4	»	8,6	»	»
2den —	»	»	»	11	239	21,7	»	8,7	»	»
3die —	»	»	»	10	175	17,5	»	6,4	»	»
4de —	»	»	»	10	163	16,3	»	6,0	»	»
Realklasser	»	»	»	6	60	10,0	»	2,2	»	»
I alt...	»	»	»	48	873	18,2	»	31,9	»	»
Gymnasieklasser m. v.	»	»	»	17	220	12,9	»	8,1	»	»
Sum for alm. Kommuneskoler	2079	56300	27,1	2037	55690	27,3	»		÷ 42	÷ 610
Sum for overtagne Skoler ...	»	»	»	122	2733	22,4	»		122	2733

VI. Elevernes Fordeling paa de forskellige Alderstrin:

Det fyldte Aar.	6	7	8	9	10	11	12	13	14	15	16	17	18	19	20	21	Sum
Alm. Kommuneskoler:																	
Drenge	236	2811	3722	3827	3896	3927	3751	36 1	1759	279	165	35	»	1	»	»	28020
Piger	164	2673	3643	3639	3810	3799	3870	3714	1918	271	128	41	»	»	»	»	27670
I alt...	400	5484	7365	7466	7706	7726	7621	7325	3677	550	293	76	»	1	»	»	55690
Overtagne Skoler:																	
Drenge	19	116	171	138	146	185	145	156	116	76	66	53	37	11	3	»	1438
Piger	18	131	139	152	144	159	125	140	98	81	44	46	16	2	»	»	1295
I alt...	37	247	310	290	290	344	270	296	214	157	110	99	53	13	3	»	2733
For samtlige Skoler	437	5731	7675	7756	7976	8070	7891	7621	3891	707	403	175	53	14	3	»	58423

	Afgangsklasse				7. Normalklasse				6. Normalklasse				5. Normalklasse			
	Drenge		Piger		Drenge		Piger		Drenge		Piger		Drenge		Piger	
	Klasser	Elevantal	Klasser	Elevantal	Klasser	Elevantal	Klasser	Elevantal	Klasser	Elevantal	Klasser	Elevantal	Klasser	Elevantal	Klasser	Elevantal
Hindegades Skole	»	»	»	»	2	42	1	19	2	49	2	44	2	61	2	60
Sølvgades —	»	»	»	»	1	32	1	20	3	62	2	54	3	81	3	86
Suhmsgades —	»	»	»	»	»	»	1	14	1	29	2	36	2	44	1	25
Larslejstrædes —	»	»	»	»	2	47	2	43	2	55	2	55	2	61	2	66
Nansensgades —	»	»	1	14	1	30	2	28	2	48	2	44	2	58	2	52
Vestervoldgades —	»	»	»	»	1	25	1	32	3	68	2	44	2	71	3	71
Prinsessegades —	1	16	»	»	2	40	»	»	3	66	»	»	3	82	»	»
Dronningensgades —	»	»	»	»	»	»	2	39	»	»	4	100	»	»	4	122
Baadsmandsstrædes —	»	»	»	»	1	23	1	16	1	32	1	25	2	44	2	44
Øresundsvejens —	1	28	»	»	3	75	»	»	3	80	»	»	3	82	»	»
Frankrigsgades —	»	»	1	18	»	»	3	80	»	»	3	85	»	»	4	119
Østerrigsgades —	»	»	1	19	2	47	2	43	2	60	3	91	3	92	4	121
Lergravsvejens —	»	»	»	»	2	40	3	70	3	83	2	51	2	55	2	62
Sundbyøster —	»	»	1	21	2	37	2	33	3	78	3	73	3	91	3	88
Sundbyvester —	»	»	»	»	»	»	1	21	2	45	2	54	3	79	3	75
Sundholm —	1	17	1	16	2	51	2	57	3	79	3	78	3	86	2	69
Tietgensgades —	»	»	»	»	2	44	2	35	2	55	3	73	3	74	3	85
Gasværksvejens —	1	20	1	23	2	49	2	40	3	68	3	72	4	101	3	80
Oehlenschlägersgades —	»	»	»	»	1	23	1	26	2	48	2	56	3	82	3	69
Haderslevgades —	1	32	1	30	2	37	2	39	3	74	2	59	4	103	4	111
Matthæusgades —	»	»	1	21	2	53	2	36	2	61	3	82	2	59	2	68
Enghavevejens —	»	»	»	»	2	43	2	49	3	82	4	90	3	88	3	92
Enghaveplads —	»	»	»	»	1	22	1	22	3	80	3	72	2	63	3	86
Ny Carlsbergvejens —	»	»	»	»	1	31	2	47	4	99	3	86	2	69	3	97
Valby —	1	25	1	20	2	46	2	49	3	76	3	75	3	84	3	97
Vigerslev —	»	»	1	21	2	62	3	69	3	77	3	83	3	96	3	106
Brønshøj —	½	14	½	15	2	42	2	49	3	72	3	79	4	118	4	104
Frederikssundsvejens —	»	»	»	»	1	25	2	46	2	57	2	69	2	63	3	97
Hillerødgades —	1	32	1	17	2	49	1	27	2	58	2	59	2	58	2	55
Husumgades —	»	»	»	»	1	19	2	44	1	24	3	61	2	50	3	74
Jagtvejens —	»	»	»	»	»	»	»	»	2	45	1	24	2	67	2	64
Hans Tavsensgades —	»	»	»	»	1	24	1	26	3	68	3	79	3	73	3	79
Helligkors Kirkes —	»	»	1	14	1	31	1	27	3	91	3	73	3	88	3	94
Kapelvejens —	»	»	»	»	1	24	1	23	2	38	2	46	2	52	2	60
Sct. Hansgades —	»	»	1	30	1	19	1	25	2	52	2	33	2	45	2	63
Nørre Alles —	»	»	»	»	1	22	1	23	2	32	2	40	2	59	2	43
Sjællandsgades —	»	»	»	»	2	40	2	46	2	57	2	53	2	60	2	65
Charlottegades —	»	»	»	»	1	26	2	53	2	48	2	54	3	85	2	60
Stevnsgades —	»	»	»	»	1	29	2	39	3	85	3	73	3	90	4	106
Raadmandsgades —	»	»	»	»	1	28	1	25	2	45	2	47	3	78	2	71
Bispebjerg —	½	16	½	16	1	31	1	29	3	77	3	73	3	84	2	68
Ryesgades —	1	36	1	32	1	29	2	43	2	48	2	63	2	70	3	89
Øster Farimagsgades —	»	»	»	»	1	38	1	27	2	49	2	44	3	84	2	64
Holsteinsgades —	1	29	»	»	2	74	2	48	2	54	2	58	2	51	3	84
Randersgades —	»	»	»	»	2	44	2	50	2	55	2	51	2	54	2	60
Vibenshus —	»	»	1	29	2	45	2	50	2	47	3	74	3	81	3	91
Ø. Gasværks —	»	»	»	»	1	24	1	29	2	55	2	56	2	65	2	63
Vognmandsmarkens —	»	»	1	28	2	50	2	53	4	98	4	105	3	81	3	95
Bryggervangens —	»	»	»	»	2	52	1	25	4	95	2	51	4	117	2	68
Marie Kirkeplads —	»	»	»	»	»	»	»	»	½	2	½	5	1	10	1	13
Forchhammersvejens —	»	»	»	»	»	»	»	»		»	»	»	»	»	»	»
	10	265	17	384	68	1664	76	1734	115½	2906	116½	2952	124	3489	126	3676
Overtagne Skoler.																
Efterslægtens Gymnas. . .	»	»	»	»	»	»	»	»	»	»	»	»	1	38	»	»
Sortedams — . .	»	»	»	»	»	»	»	»	»	»	»	»	½	10	½	12
Rysensten — . .	»	»	»	»	»	»	»	»	»	»	»	»	»	»	2	52
Drengeskolen Ravnsborgg.	»	»	»	»	»	»	»	»	»	»	»	»	2	54	»	»
Fællesskolen Sundbyerne.	»	»	»	»	»	»	»	»	»	»	»	»	1	37	1	28
Den Classenske Legatskole	»	»	»	»	½	1	½	9	½	9	½	12	1	28	1	27
Pigeskolen Rosenvænget .	»	»	»	»	»	»	»	»	»	»	»	»	»	»	1	26
Fællesskolen Ole Suhrsg. .	»	»	»	»	»	»	»	»	»	»	»	»	»	»	1	25
Ialt . . .	»	»	»	»	½	1	½	9	½	9	½	12	5½	167	6½	170

	4. Normalklasse				3. Normalklasse				2. Normalklasse				1. Normalklasse				7. Hjælpeklasse			
	Drenge		Piger		Drenge		Piger		Drenge		Piger		Drenge		Piger		Drenge		Piger	
	Klasser	Elevantal	Klasser	Elevantal	Klasser	Elevantal	Klasser	Elevantal	Klasser	Elevantal	Klasser	Elevantal	Klasser	Elevantal	Klasser	Elevantal	Klasser	Elevantal	Klasser	Elevantal
	3	79	3	83	2	74	2	61	2	63	2	66	3	70	3	64	1	23	»	»
	2	65	2	60	2	53	2	59	2	58	2	69	3	107	3	87	»	»	1	14
	1½	45	1½	38	1	34	1	25	1½	49	1½	38	1½	52	1½	52	»	»	»	»
	2	64	2	61	3	75	2	57	2	45	2	52	2	48	2	49	»	»	»	»
	2	59	2	57	2	54	2	67	2	60	2	57	2½	70	2½	74	»	»	»	»
	3	86	3	87	2	59	3	78	2½	79	3½	101	4	118	4	115	»	»	»	»
	3	91	»	»	3	90	»	»	3	75	»	»	4	123	»	»	»	»	»	»
	»	»	3	76	»	»	3	76	»	»	3	81	»	»	4	125	»	»	1	15
	2	62	2	49	2	44	2	56	2	62	2	44	2½	71	1½	46	1	15	»	»
	3	83	»	»	4	120	»	»	3	83	»	»	3	87	»	»	1	19	»	»
	»	»	5	143	»	»	3	103	»	»	4	123	»	»	4	132	»	»	1	15
	3	98	3	106	3	95	3	85	3½	118	3½	99	2½	96	3½	121	»	»	»	»
	2	52	2	54	3	85	2	64	3	80	1	36	3½	119	2½	79	1	23	1	16
	3	86	2	55	3	78	3	88	3	94	2	70	2½	98	2½	86	»	»	»	»
	3	84	2	64	3	78	2	45	3	83	2	66	3	88	2	69	»	»	»	»
	3	102	3	96	3	87	3	107	3	97	2	73	4	142	4	155	1	13	»	»
	2	63	2	68	2	63	2	76	2½	79	2½	88	2½	78	2½	86	»	»	1	13
	3	93	3	104	3	91	3	90	3	105	3	87	3	113	3	89	»	»	»	»
	3	70	3	81	3	89	2	68	2½	95	2½	83	3	111	3	96	»	»	»	»
	3	96	3	92	3	101	4	136	3	102	4	112	3½	129	3½	106	»	»	»	»
	3	80	3	88	3	94	2	69	3	90	2	75	3	98	3	104	»	»	1	15
	3	89	3	102	3	88	3	93	3	102	2	72	2½	95	2½	97	1	14	1	17
	2	78	2	74	2	65	2	76	2	65	2	78	3	74	3	93	»	»	»	»
	3	82	3	93	2	72	2	75	4	106	4	123	4	122	4	135	»	»	»	»
	3	91	3	90	3	79	3	72	2½	82	2½	68	3	89	3	78	»	»	1	16
	4	122	3	104	4	117	3	100	4	112	4	142	4	146	4	137	1	23	»	»
	4	111	4	113	3	89	3	74	3	103	3	75	3½	115	3½	101	»	»	»	»
	3	80	2	74	3	84	2	60	3	90	3	106	3	92	3	96	1	19	1	19
	3	87	3	92	3	97	3	93	3	90	3	91	3	108	3	97	»	»	1	11
	3	83	2	55	2	60	2	61	2	54	2	62	1½	48	1½	57	»	»	»	»
	2	67	1	35	2	60	2	60	2	54	2	53	3	103	3	78	1	16	1	18
	3	85	3	85	3	85	3	86	3	94	3	99	4	111	4	119	»	»	»	»
	3	102	3	96	3	84	3	87	4	112	3	90	4	107	4	134	1	18	1	15
	2	50	2	57	2	51	2	54	2	57	2	59	2½	67	2½	58	»	»	»	»
	2	69	2	70	2	66	2	61	2	68	2	62	2	59	2	63	1	15	1	16
	2	62	2	62	2	59	2	55	2	58	2	53	2½	77	2½	69	»	»	»	»
	3	81	3	81	2	59	2	59	3	80	2	71	2	79	2	78	»	»	»	»
	2	59	2	64	2	58	2	62	2	70	2	71	2	73	2	71	»	»	»	»
	3	104	4	115	4	121	3	102	4	116	3	106	3½	134	3½	128	1	20	1	13
	2	69	3	84	2	72	2	72	2	72	3	89	3	111	3	95	»	»	»	»
	2	68	2	59	3	86	2	54	2	67	2	70	3	85	3	102	»	»	»	»
	3	89	2	75	3	89	3	95	4	108	3	114	3½	115	3½	119	1	14	»	»
	2	69	3	78	2	71	2	67	2	74	2	67	2	72	2	57	»	»	»	»
	3	91	4	121	3	99	2	65	2	82	3	109	3	109	3	93	»	»	»	»
	2	61	2	65	2	61	2	59	2	71	2	67	2	59	2	70	»	»	1	13
	3	77	3	112	3	100	2	55	3	92	2	70	3	103	3	101	1	13	1	8
	2	67	2	67	2	61	2	70	2½	82	2½	78	2½	83	2½	78	1	24	1	24
	4	125	3	101	3	88	2	70	2	75	3	89	3	115	4	131	»	»	»	»
	4	122	2	73	3	97	4	136	3	107	2	57	2	74	1	32	»	»	1	12
	1	11	1	14	½	5	½	3	½	3	½	8	½	5	½	3	»	»	»	»
	»	»	»	»	»	»	»	»	»	»	»	»	»	»	»	»	»	»	»	»
	127½	3809	123½	3773	123½	3687	113½	3486	125	3863	118	3719	136½	4448	135½	4305	15	269	18	270
	1	34	»	»	1	38	»	»	1	34	»	»	1	38	»	»	»	»	»	»
	½	8	½	14	½	12	½	10	½	14	½	10	½	12	½	12	»	»	»	»
	»	»	2	49	»	»	2	52	»	»	2	53	»	»	»	»	»	»	»	»
	2	58	»	»	1	35	»	»	1	35	»	»	1	32	»	»	»	»	»	»
	1	36	1	20	1	39	1	29	1	47	1	19	½	20	½	21	»	»	»	»
	1	34	1	25	1	34	1	34	1	34	1	34	1	34	1	33	»	»	»	»
	»	»	1	24	»	»	1	21	»	»	1	24	»	»	1	31	»	»	»	»
	»	»	1	31	»	»	1	30	»	»	1	34	»	»	1	34	»	»	»	»
	5½	170	6½	163	4½	158	6½	176	4½	164	6½	174	4	136	4	131	»	»	»	»

	6. Hjælpeklasse				5. Hjælpeklasse				4. Hjælpeklasse				3. Hjælpeklasse			
	Drenge		Piger		Drenge		Piger		Drenge		Piger		Drenge		Piger	
	Klasser	Elev-antal	Klasser	Elev-antal	Klasser	Elev-antal	Klasser	Elev-antal	Klasser	Elev-antal	Klasser	Elev-antal	Klasser	Elev-antal	Klasser	Elev-antal
Hindegades Skole	»	»	»	»	»	»	1	20	1	21	1	22	1	19	1	16
Sølvgades —	1	23	»	»	1	12	1	23	1	14	»	»	1	14	1	14
Suhmsgades —	»	»	1	15	1	15	»	»	1	16	1	23	»	»	»	»
Larslejstrædes —	»	»	»	»	»	»	»	»	»	»	»	»	»	»	»	»
Nansensgades —	1	22	»	»	1	12	1	22	1	18	»	»	»	»	»	»
Vestervoldgades —	»	»	1	19	1	15	1	22	1	18	1	23	1	14	»	»
Prinsessegades —	»	»	»	»	»	»	»	»	1	14	»	»	1	18	»	»
Dronningensgades —	»	»	2	41	»	»	1	20	»	»	1	23	»	»	1	17
Baadsmandsstrædes —	1	20	»	»	1	20	»	»	»	»	»	»	1	20	»	»
Øresundsvejens —	2	33	»	»	»	»	»	»	»	»	»	»	»	»	»	»
Frankrigsgades —	»	»	1	22	»	»	»	»	»	»	»	»	»	»	»	»
Østerrigsgades —	»	»	»	»	»	»	1	22	1	19	1	21	1	21	»	»
Lergravsvejens —	»	»	1	23	1	20	»	»	»	»	1	14	»	»	1	16
Sundbyøster —	»	»	1	11	1	20	»	»	»	»	»	»	1	18	»	»
Sundbyvester —	1	16	»	»	1	18	1	24	»	»	»	»	1	22	1	13
Sundholm —	»	»	»	»	»	»	»	»	1	22	»	»	»	»	»	»
Tietgensgades —	»	»	1	21	1	15	»	»	»	»	1	16	½	6	½	10
Gasværksvejens —	»	»	»	»	»	»	»	»	»	»	»	»	»	»	»	»
Oehlenschlägersgades —	»	»	1	20	»	»	»	»	»	»	1	21	»	»	1	18
Haderslevgades —	»	»	»	»	»	»	1	18	»	»	1	21	»	»	»	»
Matthæusgades —	»	»	»	»	1	22	»	»	1	25	»	»	»	»	»	»
Enghavevejens —	1	17	»	»	1	22	»	»	»	»	»	»	»	»	»	»
Enghaveplads —	1	21	»	»	1	24	»	»	2	43	1	18	1	13	»	»
Ny Carlsbergvejens —	1	18	1	20	»	»	1	19	1	24	»	»	½	6	½	9
Valby —	»	»	»	»	1	20	1	23	1	16	1	20	»	»	1	17
Vigerslev —	»	»	»	»	»	»	»	»	1	20	»	»	1	16	»	»
Brønshøj —	»	»	»	»	»	»	»	»	»	»	»	»	»	»	»	»
Frederikssundsvejens —	»	»	1	18	1	21	1	16	1	25	1	21	1	16	1	16
Hillerødgades —	»	»	»	»	»	»	»	»	»	»	»	»	½	10	½	11
Husumgades —	»	»	»	»	»	»	»	»	»	»	»	»	»	»	»	»
Jagtvejens —	1	20	1	23	1	14	1	23	1	22	1	20	1	17	1	14
Hans Tavsensgades —	1	17	1	18	1	15	1	22	»	»	1	15	1	16	1	11
Helligkors Kirkes —	1	15	1	18	1	20	1	25	1	22	1	19	»	»	1	18
Kapelvejens —	»	»	»	»	»	»	»	»	»	»	»	»	»	»	»	»
Sct. Hansgades —	1	20	1	24	1	18	1	24	»	»	»	»	1	12	»	»
Nørre Alles —	»	»	1	19	»	»	»	»	1	13	1	16	1	16	»	»
Sjællandsgades —	»	»	»	»	»	»	»	»	1	15	»	»	»	»	1	14
Charlottegades —	»	»	»	»	»	»	»	»	»	»	1	23	»	»	»	»
Stevnsgades —	1	21	»	»	1	16	»	»	»	»	1	18	»	»	»	»
Raadmandsgades —	»	»	»	»	1	26	1	24	»	»	»	»	1	21	»	»
Bispebjerg —	1	21	1	18	1	14	1	23	1	13	1	22	1	13	1	16
Ryesgades —	»	»	1	14	1	18	1	18	1	19	1	18	»	»	»	»
Øster Farimagsgades —	»	»	»	»	»	»	»	»	»	»	»	»	1	16	»	»
Holsteinsgades —	1	16	1	20	1	20	»	»	1	29	»	»	»	»	1	12
Randersgades —	»	»	»	»	»	»	1	22	»	»	»	»	»	»	»	»
Vibenshus —	1	16	»	»	»	»	»	»	»	»	»	»	»	»	1	18
Ø. Gasværks —	»	»	»	»	»	»	»	»	»	»	»	»	1	20	»	»
Vognmandsmarkens —	1	27	»	»	1	29	»	»	»	»	1	20	»	»	1	13
Bryggervangens —	»	»	1	17	»	»	1	22	1	28	»	»	»	»	»	»
Marie Kirkeplads —	»	»	»	»	»	»	»	»	»	»	»	»	»	»	»	»
Forchhammersvejens —	»	»	»	»	»	»	»	»	»	»	»	»	»	»	»	»
	18	343	20	381	24	446	20	432	23	456	21	414	20½	344	17½	273
Overtagne Skoler.																
Efterslægtens Gymnas. . .	»	»	»	»	»	»	»	»	»	»	»	»	»	»	»	»
Sortedams — . .	»	»	»	»	»	»	»	»	»	»	»	»	»	»	»	»
Rysensten — . .	»	»	»	»	»	»	»	»	»	»	»	»	»	»	»	»
Drengeskolen Ravnsborgg.	»	»	»	»	»	»	»	»	»	»	»	»	»	»	»	»
Fællesskolen Sundbyerne	»	»	»	»	»	»	»	»	»	»	»	»	»	»	»	»
Den Classenske Legatskole	»	»	»	»	»	»	»	»	»	»	»	»	»	»	»	»
Pigeskolen Rosenvænget .	»	»	»	»	»	»	»	»	»	»	»	»	»	»	»	»
Fællesskolen Ole Suhrsg. .	»	»	»	»	»	»	»	»	»	»	»	»	»	»	»	»
Ialt . . .	»	»	»	»	»	»	»	»	»	»	»	»	»	»	»	»

	2. Hjælpeklasse				1. Hjælpeklasse				6. Værneklasse				5. Værneklasse				4. Værneklasse			
	Drenge		Piger		Drenge		Piger		Drenge		Piger		Drenge		Piger		Drenge		Piger	
	Klasser	Elev-antal	Klasser	Elev-antal	Klasser	Elev-antal	Klasser	Elev-antal	Klasser	Elev-antal	Klasser	Elev-antal	Klasser	Elev-antal	Klasser	Elev-antal	Klasser	Elev-antal	Klasser	Elev-antal
	½	8	½	9	»	»	»	»	»	»	»	»	»	»	»	»	»	»	»	»
	1	9	»	»	»	»	»	»	»	»	»	»	»	»	»	»	»	»	»	»
	½	7	½	12	»	»	»	»	»	»	»	»	»	»	»	»	»	»	»	»
	»	»	»	»	»	»	»	»	»	»	»	»	»	»	»	»	»	»	»	»
	½	8	½	9	»	»	»	»	»	»	»	»	»	»	»	»	»	»	»	»
	½	6	½	10	»	»	»	»	»	»	»	»	»	»	»	»	»	»	»	»
	»	»	»	»	»	»	»	»	»	»	»	»	»	»	»	»	»	»	»	»
	»	»	1	16	½	4	½	7	»	»	»	»	»	»	»	»	»	»	»	»
	1	11	»	»	»	»	»	»	»	»	»	»	»	»	»	»	»	»	»	»
	1	12	»	»	»	»	»	»	»	»	»	»	»	»	»	»	»	»	»	»
	»	»	1	20	»	»	»	»	»	»	»	»	»	»	»	»	»	»	»	»
	½	8	½	7	»	»	»	»	»	»	»	»	»	»	»	»	»	»	»	»
	½	6	½	10	»	»	»	»	»	»	1	10	1	14	»	»	»	»	1	13
	»	»	»	»	»	»	»	»	»	»	»	»	»	»	»	»	»	»	»	»
	½	7	½	9	»	»	»	»	»	»	»	»	»	»	»	»	»	»	»	»
	½	7	1½	23	»	»	»	»	»	»	»	»	»	»	»	»	»	»	»	»
	»	»	»	»	½	9	½	5	»	»	»	»	»	»	»	»	»	»	»	»
	»	»	»	»	»	»	»	»	»	»	»	»	»	»	»	»	»	»	»	»
	»	»	1	17	»	»	»	»	»	»	»	»	»	»	»	»	»	»	»	»
	»	»	»	»	»	»	»	»	»	»	»	»	»	»	»	»	»	»	»	»
	»	»	»	»	»	»	»	»	»	»	»	»	»	»	»	»	»	»	»	»
	»	»	»	»	»	»	»	»	»	»	»	»	»	»	»	»	»	»	»	»
	»	»	»	»	»	»	»	»	»	»	»	»	»	»	»	»	»	»	»	»
	½	10	½	7	»	»	»	»	»	»	»	»	»	»	»	»	»	»	»	»
	1	16	1	22	»	»	»	»	»	»	»	»	»	»	»	»	»	»	»	»
	½	8	½	6	»	»	»	»	»	»	»	»	»	»	»	»	»	»	½	12
	»	»	»	»	»	»	»	»	»	»	»	»	»	»	»	»	»	»	»	»
	1	16	1	12	»	»	»	»	»	»	»	»	»	»	»	»	»	»	»	»
	1	13	1	13	»	»	»	»	»	»	»	»	»	»	»	»	»	»	»	»
	1	14	1	10	»	»	»	»	»	»	»	»	»	»	»	»	»	»	»	»
	»	»	»	»	»	»	»	»	»	»	»	»	»	»	»	»	»	»	»	»
	1	16	»	»	»	»	»	»	»	»	»	»	»	»	»	»	»	»	2	»
	½	10	½	10	»	»	»	»	»	»	»	»	»	»	»	»	»	»	»	»
	»	»	»	»	»	»	»	»	»	»	»	»	»	»	»	»	»	»	»	»
	»	»	1	20	»	»	»	»	»	»	»	»	»	»	»	»	»	»	»	»
	»	»	»	»	»	»	»	»	»	»	»	»	»	»	»	»	»	»	»	»
	»	»	»	»	»	»	»	»	»	»	»	»	»	»	»	»	»	»	»	»
	½	9	½	9	»	»	»	»	»	»	»	»	»	»	»	»	»	»	»	»
	1	13	1	12	1	8	1	10	4	51	1	10	3½	61	3½	50
	»	»	»	»	»	»	»	»	»	»	»	»	»	»	»	»	»	»	»	»
	»	»	»	»	»	»	»	»	»	»	»	»	»	»	»	»	»	»	»	»
	»	»	»	»	»	»	»	»	»	»	»	»	»	»	»	»	»	»	»	»
	»	»	»	»	»	»	»	»	»	»	»	»	»	»	»	»	»	»	»	»
	»	»	»	»	»	»	»	»	»	»	»	»	»	»	»	»	»	»	»	»
	»	»	»	»	»	»	»	»	»	»	»	»	»	»	»	»	»	»	»	»
	»	»	»	»	»	»	»	»	»	»	»	»	»	»	»	»	»	»	»	»
	»	»	»	»	»	»	»	»	»	»	»	»	»	»	»	»	»	»	»	»

	3. Værneklasse				2. Værneklasse				1. Værneklasse				Realklasser			
	Drenge		Piger		Drenge		Piger		Drenge		Piger		Drenge		Piger	
	Klasser	Elevantal	Klasser	Elevantal	Klasser	Elevantal	Klasser	Elevantal	Klasser	Elevantal	Klasser	Elevantal	Klasser	Elevantal	Klasser	Elevantal
Hindegades Skole	»	»	»	»	»	»	»	»	»	»	»	»	»	»	»	»
Sølvgades —	»	»	»	»	»	»	»	»	»	»	»	»	»	»	»	»
Suhmsgades —	»	»	»	»	»	»	»	»	»	»	»	»	1	21	»	»
Larslejstrædes —	»	»	»	»	»	»	»	»	»	»	»	»	»	»	»	»
Nansensgades —	»	»	»	»	»	»	»	»	»	»	»	»	»	»	»	»
Vestervoldgades —	»	»	»	»	»	»	»	»	»	»	»	»	»	»	»	»
Prinsessegades —	»	»	»	»	»	»	»	»	»	»	»	»	»	»	»	»
Dronningensgades —	»	»	»	»	»	»	»	»	»	»	»	»	»	»	»	»
Baadsmandsstrædes —	»	»	»	»	»	»	»	»	»	»	»	»	»	»	»	»
Øresundsvejens —	»	»	»	»	»	»	»	»	»	»	»	»	»	»	»	»
Frankrigsgades —	»	»	»	»	»	»	»	»	»	»	»	»	»	»	»	»
Østerrigsgades —	»	»	»	»	»	»	»	»	»	»	»	»	»	»	»	»
Lergravsvej —	»	»	»	»	»	»	»	»	»	»	»	»	»	»	»	»
Sundbyøster —	»	»	»	»	»	»	»	»	»	»	»	»	»	»	»	»
Sundbyvester —	»	»	»	»	»	»	»	»	»	»	»	»	»	»	»	»
Sundholm —	»	»	»	»	»	»	»	»	»	»	»	»	1	28	»	»
Tietgensgades —	»	»	»	»	»	»	»	»	»	»	»	»	»	»	»	»
Gasværksvej —	»	»	»	»	»	»	»	»	»	»	»	»	»	»	»	»
Oehlenschlägersgades —	»	»	»	»	»	»	»	»	»	»	»	»	»	»	»	»
Haderslevgades —	»	»	»	»	»	»	»	»	»	»	»	»	»	»	»	»
Matthæusgades —	»	»	»	»	»	»	»	»	»	»	»	»	»	»	»	»
Enghavevejens —	»	»	»	»	»	»	»	»	»	»	»	»	»	»	»	»
Enghaveplads —	»	»	»	»	»	»	»	»	»	»	»	»	1	15	»	»
Ny Carlsbergvejens —	»	»	»	»	»	»	»	»	»	»	»	»	»	»	»	»
Valby —	»	»	»	»	»	»	»	»	»	»	»	»	»	»	»	»
Vigerslev —	»	»	»	»	»	»	»	»	»	»	»	»	»	»	»	»
Brønshøj —	»	»	»	»	»	»	»	»	»	»	»	»	»	»	»	»
Frederikssundsvejens —	»	»	»	»	»	»	»	»	»	»	»	»	»	»	»	»
Hillerødgades —	»	»	»	»	»	»	»	»	»	»	»	»	»	»	»	»
Husumgades —	»	»	»	»	»	»	»	»	»	»	»	»	»	»	»	»
Jagtvejens —	»	»	»	»	»	»	»	»	»	»	»	»	»	»	»	»
Hans Tavsensgades —	»	»	»	»	»	»	»	»	»	»	»	»	»	»	»	»
Helligkors Kirkes —	»	»	»	»	»	»	»	»	»	»	»	»	»	»	»	»
Kapelvejens —	»	»	»	»	»	»	»	»	»	»	»	»	1	18	»	»
Sct. Hansgades —	»	»	»	»	»	»	»	»	»	»	»	»	»	»	»	»
Nørre Alle —	»	»	»	»	»	»	»	»	»	»	»	»	»	»	»	»
Sjællandsgades —	»	»	»	»	»	»	»	»	»	»	»	»	»	»	»	»
Charlottegades —	»	»	»	»	»	»	»	»	»	»	»	»	1	21	»	»
Stevnsgades —	»	»	»	»	»	»	»	»	»	»	»	»	»	»	»	»
Raadmandsgades —	»	»	»	»	»	»	»	»	»	»	»	»	1	15	»	»
Bispebjerg —	»	»	»	»	1/2	12	1/2	4	»	»	»	»	»	»	»	»
Ryesgades —	»	»	»	»	»	»	»	»	»	»	»	»	»	»	»	»
Øster Farimagsgade —	»	»	»	»	»	»	»	»	»	»	»	»	1	19	»	»
Holsteinsgades —	»	»	»	»	»	»	»	»	»	»	»	»	»	»	»	»
Randersgades —	»	»	»	»	»	»	»	»	»	»	»	»	1	18	»	»
Vibenshus —	»	»	»	»	»	»	»	»	»	»	»	»	»	»	»	»
Ø. Gasværks —	»	»	»	»	»	»	»	»	»	»	»	»	»	»	»	»
Vognmandsmarkens —	»	»	»	»	»	»	»	»	»	»	»	»	»	»	»	»
Bryggervangen —	»	»	»	»	»	»	»	»	»	»	»	»	»	»	»	»
Marie Kirkeplads —	4	61	2	34	3	57	2	38	3 1/2	56	2 1/2	45	»	»	»	»
Forchhammersvejens —	»	»	»	»	»	»	»	»	»	»	»	»	5	102	»	»
	4	61	2	34	3 1/2	69	2 1/2	42	3 1/2	56	2 1/2	45	7	136	6	116
Overtagne Skoler.																
Efterslægtens Gymnas. . .	»	»	»	»	»	»	»	»	»	»	»	»	1	13	»	»
Sortedams — . .	»	»	»	»	»	»	»	»	»	»	»	»	»	»	1	2
Rysensten — . .	»	»	»	»	»	»	»	»	»	»	»	»	»	»	»	»
Drengeskolen Ravnsborgg.	»	»	»	»	»	»	»	»	»	»	»	»	1	11	»	»
Fællesskolen Sundbyerne	»	»	»	»	»	»	»	»	»	»	»	»	1/2	12	1/2	3
Den Classenske Legatskole	»	»	»	»	»	»	»	»	»	»	»	»	1/2	12	1/2	2
Pigeskolen Rosenvænget .	»	»	»	»	»	»	»	»	»	»	»	»	»	»	»	»
Fællesskolen Ole Suhrsg. .	»	»	»	»	»	»	»	»	»	»	»	»	»	»	1	5
Ialt . . .	»	»	»	»	»	»	»	»	»	»	»	»	3	48	3	12

	4. Mellemskoleklasse				3. Mellemskoleklasse				2. Mellemskoleklasse				1. Mellemskoleklasse				Taleklasser			
	Drenge		Piger		Drenge		Piger		Drenge		Piger		Drenge		Piger		Drenge		Piger	
	Klasser	Elevantal	Klasser	Elevantal	Klasser	Elevantal	Klasser	Elevantal	Klasser	Elevantal	Klasser	Elevantal	Klasser	Elevantal	Klasser	Elevantal	Klasser	Elevantal	Klasser	Elevantal
	»	»	»	»	»	»	»	»	»	»	»	»	»	»	»	»	»	»	»	»
	»	»	»	»	»	»	»	»	»	»	»	»	»	»	»	»	»	»	»	»
	»	»	1	20	»	»	1	21	»	»	1	25	1	25	1	28	»	»	»	»
	»	»	1	17	»	»	1	17	»	»	1	23	»	»	1	31	1	27	1	15
	»	»	»	»	»	»	»	»	»	»	»	»	»	»	»	»	»	»	»	»
	»	»	»	»	»	»	»	»	»	»	»	»	1	32	»	»	»	»	»	»
	»	»	»	»	»	»	»	»	»	»	»	»	»	»	»	»	»	»	»	»
	»	»	»	»	»	»	»	»	»	»	»	»	»	»	»	»	»	»	»	»
	»	»	»	»	»	»	»	»	»	»	»	»	»	»	»	»	»	»	»	»
	2	41	»	»	2	45	»	»	2	51	»	»	2	60	»	»	»	»	»	»
	»	»	»	»	»	»	»	»	»	»	»	»	»	»	»	»	»	»	»	»
	»	»	»	»	»	»	»	»	»	»	»	»	»	»	»	»	»	»	»	»
	»	»	»	»	»	»	»	»	»	»	»	»	1	26	»	»	»	»	»	»
	»	»	»	»	»	»	»	»	»	»	»	»	»	»	1	28	»	»	»	»
	»	»	»	»	»	»	»	»	»	»	»	»	»	»	1	22	»	»	»	»
	»	»	1	22	»	»	1	26	»	»	1	32	»	»	1	29	»	»	»	»
	»	»	»	»	»	»	»	»	»	»	»	»	»	»	»	»	»	»	»	»
	»	»	»	»	»	»	»	»	»	»	»	»	»	»	»	»	»	»	»	»
	»	»	»	»	»	»	»	»	»	»	»	»	»	»	»	»	»	»	»	»
	»	»	»	»	»	»	»	»	»	»	»	»	»	»	»	»	»	»	»	»
	»	»	»	»	»	»	»	»	»	»	»	»	1	32	»	»	»	»	»	»
	1	23	»	»	1	27	»	»	1	30	»	»	1	31	»	»	»	»	»	»
	»	»	1	13	»	»	1	26	»	»	1	27	»	»	1	32	»	»	»	»
	»	»	1	23	»	»	1	26	»	»	1	30	»	»	2	51	»	»	»	»
	»	»	»	»	»	»	»	»	»	»	»	»	»	»	»	»	»	»	»	»
	»	»	»	»	»	»	»	»	»	»	»	»	»	»	1	26	»	»	»	»
	»	»	»	»	»	»	»	»	»	»	»	»	»	»	»	»	»	»	»	»
	»	»	1	12	»	»	1	20	»	»	1	30	1	30	1	30	»	»	»	»
	»	»	»	»	»	»	»	»	»	»	»	»	»	»	»	»	»	»	»	»
	»	»	»	»	»	»	»	»	»	»	»	»	»	»	»	»	»	»	»	»
	»	»	»	»	»	»	»	»	»	»	»	»	»	»	»	»	»	»	»	»
	»	»	1	17	»	»	1	18	»	»	1	25	»	»	1	27	»	»	»	»
	»	»	»	»	»	»	»	»	»	»	»	»	»	»	»	»	»	»	»	»
	1	16	»	»	1	20	»	»	1	24	»	»	1	30	»	»	»	»	»	»
	1	23	»	»	1	22	»	»	1	27	»	»	1	31	»	»	»	»	»	»
	»	»	1	23	»	»	1	20	»	»	1	28	»	»	1	31	»	»	»	»
	»	»	1	32	»	»	»	»	»	»	»	»	»	»	»	»	»	»	»	»
	1	22	»	»	1	24	»	»	1	25	»	»	1	29	»	»	»	»	»	»
	»	»	»	»	»	»	»	»	»	»	»	»	»	»	»	»	»	»	»	»
	»	»	»	»	»	»	1	24	»	»	1	27	»	»	1	35	»	»	»	»
	1	21	»	»	1	23	»	»	1	26	»	»	1	31	»	»	»	»	»	»
	»	»	»	»	»	»	»	»	»	»	»	»	1	29	»	»	»	»	»	»
	»	»	1	23	»	»	1	24	»	»	1	23	»	»	1	26	»	»	»	»
	»	»	1	21	»	»	1	26	»	»	1	25	»	»	1	30	»	»	»	»
	1	23	»	»	1	22	»	»	1	25	»	»	1	26	»	»	»	»	»	»
	»	»	»	»	»	»	»	»	»	»	»	»	1	26	»	»	»	»	»	»
	»	»	»	»	»	»	»	»	»	»	»	»	»	»	1	28	»	»	»	»
	»	»	»	»	»	»	»	»	»	»	»	»	»	»	»	»	»	»	»	»
	3	64	»	»	3	67	»	»	3	74	»	»	3	74	»	»	»	»	»	»
	11	233	11	223	11	250	11	248	11	282	11	295	19	542	17	486	1	27	1	15
	2	28	»	»	1	22	»	»	1	25	»	»	2	42	»	»	»	»	»	»
	1/2	8	1/2	7	1/2	9	1/2	9	1/2	11	1/2	11	1/2	10	1/2	7	»	»	»	»
	»	»	2	38	»	»	1	25	»	»	1	28	»	»	1	26	»	»	»	»
	1	16	»	»	1	26	»	»	1	29	»	»	2	44	»	»	»	»	»	»
	1/2	16	1/2	10	1	14	1	13	1	29	1	17	1	22	1	23	»	»	»	»
	1/2	14	1/2	7	1	19	1	14	1 1/2	40	1 1/2	16	1/2	10	1/2	14	»	»	»	»
	»	»	1	7	»	»	1	14	»	»	1	17	»	»	1	25	»	»	»	»
	»	»	1	12	»	»	1	10	»	»	1	16	»	»	1	13	»	»	»	»
	4 1/2	82	5 1/2	81	4 1/2	90	5 1/2	85	5	134	6	105	6	128	5	108	»	»	»	»

	1. Gymnasieklasse				2. Gymnasieklasse				3. Gymnasieklasse			
	Drenge		Piger		Drenge		Piger		Drenge		Piger	
	Klasser	Elev-antal	Klasser	Elev-antal	Klasser	Elev-antal	Klasser	Elev-antal	Klasser	Elev-antal	Klasser	Elev-antal
Hindegades Skole	»	»	»	»	»	»	»	»	»	»	»	»
Sølvgades —	»	»	»	»	»	»	»	»	»	»	»	»
Suhmsgades —	»	»	»	»	»	»	»	»	»	»	»	»
Larslejstrædes —	»	»	»	»	»	»	»	»	»	»	»	»
Nansensgades —	»	»	»	»	»	»	»	»	»	»	»	»
Vestervoldgades —	»	»	»	»	»	»	»	»	»	»	»	»
Prinsessegades —	»	»	»	»	»	»	»	»	»	»	»	»
Dronningensgades —	»	»	»	»	»	»	»	»	»	»	»	»
Baadsmandsstrædes —	»	»	»	»	»	»	»	»	»	»	»	»
Øresundsvejens —	»	»	»	»	»	»	»	»	»	»	»	»
Frankrigsgades —	»	»	»	»	»	»	»	»	»	»	»	»
Østerrigsgades —	»	»	»	»	»	»	»	»	»	»	»	»
Lergravsvejens —	»	»	»	»	»	»	»	»	»	»	»	»
Sundbyøster —	»	»	»	»	»	»	»	»	»	»	»	»
Sundbyvester —	»	»	»	»	»	»	»	»	»	»	»	»
Sundholm —	»	»	»	»	»	»	»	»	»	»	»	»
Tietgensgades —	»	»	»	»	»	»	»	»	»	»	»	»
Gasværksvejens —	»	»	»	»	»	»	»	»	»	»	»	»
Oehlenschlægersgade —	»	»	»	»	»	»	»	»	»	»	»	»
Haderslevgades —	»	»	»	»	»	»	»	»	»	»	»	»
Matthæusgades —	»	»	»	»	»	»	»	»	»	»	»	»
Enghavevejens —	»	»	»	»	»	»	»	»	»	»	»	»
Enghaveplads —	»	»	»	»	»	»	»	»	»	»	»	»
Ny Carlsbergvejens —	»	»	»	»	»	»	»	»	»	»	»	»
Valby —	»	»	»	»	»	»	»	»	»	»	»	»
Vigerslev —	»	»	»	»	»	»	»	»	»	»	»	»
Brønshøj —	»	»	»	»	»	»	»	»	»	»	»	»
Frederikssundsvejens —	»	»	»	»	»	»	»	»	»	»	»	»
Hillerødgades —	»	»	»	»	»	»	»	»	»	»	»	»
Husumgades —	»	»	»	»	»	»	»	»	»	»	»	»
Jagtvejens —	»	»	»	»	»	»	»	»	»	»	»	»
Hans Tavsensgades —	»	»	»	»	»	»	»	»	»	»	»	»
Helligkors Kirkes —	»	»	»	»	»	»	»	»	»	»	»	»
Kapelvejens —	»	»	»	»	»	»	»	»	»	»	»	»
Sct. Hansgades —	»	»	»	»	»	»	»	»	»	»	»	»
Nørre Allés —	»	»	»	»	»	»	»	»	»	»	»	»
Sjællandsgades —	»	»	»	»	»	»	»	»	»	»	»	»
Charlottegades —	»	»	»	»	»	»	»	»	»	»	»	»
Stevnsgades —	»	»	»	»	»	»	»	»	»	»	»	»
Raadmansgades —	»	»	»	»	»	»	»	»	»	»	»	»
Bispebjerg —	»	»	»	»	»	»	»	»	»	»	»	»
Ryesgades —	»	»	»	»	»	»	»	»	»	»	»	»
Østerfarimagsgades —	»	»	»	»	»	»	»	»	»	»	»	»
Holsteinsgades —	»	»	»	»	»	»	»	»	»	»	»	»
Randersgades —	»	»	»	»	»	»	»	»	»	»	»	»
Vibenshus —	»	»	»	»	»	»	»	»	»	»	»	»
Øster Gasværks —	»	»	»	»	»	»	»	»	»	»	»	»
Vognmandsmarkens —	»	»	»	»	»	»	»	»	»	»	»	»
Bryggervangens —	»	»	»	»	»	»	»	»	»	»	»	»
Marie Kirkeplads —	»	»	»	»	»	»	»	»	»	»	»	»
Forchhammersvejens —	»	»	»	»	»	»	»	»	»	»	»	»
	»	»	»	»	»	»	»	»	»	»	»	»
Overtagne Skoler.												
Efterslægtens Gymnas. . .	2	38	»	»	2	42	»	»	2	25	»	»
Sortedams — . .	1/2	4	1/2	4	1/2	7	1/2	5	1/2	7	1/2	8
Rysensten — . .	»	»	2	20	»	»	2	20	»	»	1	6
Drengeskolen Ravnsborgg.	»	»	»	»	»	»	»	»	»	»	»	»
Fællesskolen Sundbyerne	»	»	»	»	»	»	»	»	»	»	»	»
Den Classenske Legatskole	»	»	»	»	»	»	»	»	»	»	»	»
Pigeskolen Rosenvænget .	»	»	»	»	»	»	»	»	»	»	»	»
Fællesskolen Ole Suhrsg.	»	»	»	»	»	»	»	»	»	»	»	»
Ialt. . .	2 1/2	42	2 1/2	24	2 1/2	49	2 1/2	25	2 1/2	32	1 1/2	14

11. Pigeskoleklasse		10. Pigeskoleklasse		10 g.		Ialt			
Piger		Piger		Piger		Drenge		Piger	
Klasser	Elev-antal	Klasser	Elev-antal	Klasser	Elev-antal	Klasser	Elev-antal	Klasser	Elev-antal
»	»	»	»	»	»	19 1/2	509	18 1/2	464
»	»	»	»	»	»	21	530	18	486
»	»	»	»	»	»	12	316	17	393
»	»	»	»	»	»	16	422	19	486
»	»	»	»	»	»	17	439	17	424
»	»	»	»	»	»	22	591	23	602
»	»	»	»	»	»	24	615	»	»
»	»	»	»	»	»	1/2	4	30 1/2	758
»	»	»	»	»	»	17 1/2	424	11 1/2	280
»	»	»	»	»	»	35	899	»	»
»	»	»	»	»	»	»	»	30	860
»	»	»	»	»	»	21 1/2	654	25 1/2	735
»	»	»	»	»	»	23	603	21	518
»	»	»	»	»	»	21 1/2	600	20 1/2	553
»	»	»	»	»	»	20 1/2	520	17 1/2	462
»	»	»	»	»	»	24 1/2	703	26 1/2	806
»	»	»	»	»	»	18	486	21	576
»	»	»	»	»	»	22	640	21	585
»	»	»	»	»	»	17 1/2	518	20 1/2	555
»	»	»	»	»	»	22 1/2	674	25 1/2	724
»	»	»	»	»	»	21	614	19	558
»	»	»	»	»	»	26 1/2	751	20 1/2	612
»	»	»	»	»	»	20	548	22	632
»	»	»	»	»	»	23	639	29	841
»	»	»	»	»	»	22 1/2	608	25 1/2	647
»	»	»	»	»	»	28	807	25	785
»	»	»	»	»	»	23	664	23	610
»	»	»	»	»	»	22	592	23	650
»	»	»	»	»	»	20 1/2	619	20 1/2	585
»	»	»	»	»	»	13 1/2	368	19 1/2	506
»	»	»	»	»	»	19	501	17	424
»	»	»	»	»	»	24	601	25	652
»	»	»	»	»	»	26	704	27	720
»	»	»	»	»	»	13 1/2	339	18 1/2	462
»	»	»	»	»	»	18	459	17	471
»	»	»	»	»	»	20	498	16	390
»	»	»	»	»	»	21	574	16	467
»	»	»	»	»	»	14	419	21	601
»	»	»	»	»	»	24 1/2	736	25 1/2	732
»	»	»	»	»	»	22	637	17	507
»	»	»	»	»	»	22 1/2	596	20 1/2	563
»	»	»	»	»	»	22 1/2	635	25 1/2	766
»	»	»	»	»	»	20	593	14	404
»	»	»	»	»	»	22	683	21	610
»	»	»	»	»	»	14 1/2	410	21 1/2	579
»	»	»	»	»	»	21 1/2	580	25 1/2	720
»	»	»	»	»	»	21	592	15	465
»	»	»	»	»	»	24 1/2	729	24 1/2	719
»	»	»	»	»	»	23	692	18	521
»	»	»	»	»	»	21 1/2	304	13 1/2	204
»	»	»	»	»	»	17	381	»	»
»	»	»	»	»	»	1027 1/2	28020	1009 1/2	27670
»	»	»	»	»	»	18	417	10	210
»	»	»	»	»	»	6	112	7	111
»	»	1	6	»	»	»	»	21	398
»	»	1	7	»	»	13	340	»	»
»	»	»	»	»	»	8 1/2	272	8 1/2	183
»	»	»	»	»	»	10	269	10	227
»	»	»	»	»	»	»	»	10	194
»	»	1	5	»	»	»	»	10	210
»	»	2	11	»	»	55 1/2	1410	66 1/2	1323

Skolens Navn.	Antal af Elever den 31te Marts 1919.	Tilgang fra: Kommunens Skoler.	Andre Skoler.	Privat Undervisning.	Ej før undervist.	Andre Kommuner.	Udlandet.	I alt.	Afgang til: Kommunens Skoler.	Dagarbejdsskoler.	Andr. Opdragelsesanst.	Kirkeskolerne.	Opfostringshuset.	Andre Skoler.	Privat Undervisning.	Andre Kommuner.	Udlandet.	Forsvundne.	Døde.	Udskrevne.	I alt.	Antal af Elever den 31te Marts 1920.
Hindegades Skole	1023	52	11	»	131	42	4	240	77	1	4	»	»	14	1	35	1	»	1	156	290	973
Sølvgades —	1060	55	3	»	199	24	3	284	115	2	6	1	2	10	»	25	8	»	1	158	328	1016
Suhmsgades —	728	102	11	»	106	23	4	246	100	2	4	1	»	3	»	17	5	»	2	131	265	709
Larslejstrædes —	957	101	4	»	73	25	»	203	69	2	»	»	»	16	»	13	4	»	2	146	252	908
Nansensgades —	909	41	6	»	115	32	10	204	66	»	»	4	3	19	»	35	2	»	1	120	250	863
Vestervoldgades —	1223	70	15	1	184	49	8	327	58	»	4	2	2	48	6	57	3	»	1	176	357	1193
Prinsessegades —	598	45	5	»	90	13	1	154	44	2	1	»	1	2	»	17	1	»	»	69	137	615
Dronningensgades —	800	61	2	2	100	18	»	183	44	»	»	»	»	2	2	29	»	»	1	143	221	762
Baadsmandsstrædes —	721	23	»	»	126	15	6	170	68	3	1	»	»	6	»	15	4	»	2	88	187	704
Øresundsvejens —	918	68	2	»	92	13	4	179	41	»	4	3	1	8	»	15	1	»	2	123	198	899
Frankrigsgades —	896	22	2	1	107	11	2	145	70	»	1	»	»	7	1	17	3	»	3	79	181	860
Østerrigsgades —	1382	78	7	»	186	24	2	297	74	1	»	1	1	12	»	25	3	»	2	171	290	1389
Lergravsvejens —	1102	89	1	»	175	17	»	282	114	»	1	»	2	»	4	20	1	»	2	119	263	1121
Sundbyøster —	1224	38	4	1	150	27	5	225	92	1	1	»	1	5	1	32	4	»	2	157	296	1153
Sundbyvester —	950	103	9	»	126	31	2	271	130	2	»	1	1	11	1	35	1	1	2	54	239	982
Sundholm —	1544	109	7	»	250	65	6	437	152	»	1	1	1	17	4	47	»	»	5	244	472	1509
Tietgensgades —	1134	58	6	»	143	24	1	232	80	»	5	2	1	11	»	29	»	»	1	175	304	1062
Gasværksvejens —	1258	41	3	»	171	37	»	252	85	»	1	2	»	10	»	31	4	1	3	148	285	1225
Oehlenschlägersgades —	1112	38	1	»	157	26	»	222	94	»	8	1	»	7	»	21	1	»	4	125	261	1073
Haderslevgades —	1431	83	11	3	184	40	6	327	116	1	1	2	»	21	»	45	»	»	1	173	360	1398
Matthæusgades —	1180	97	1	»	159	32	3	292	77	»	6	4	»	11	»	33	1	»	2	166	300	1172
Enghavevejens —	1408	56	2	1	168	26	»	253	104	»	1	3	»	1	1	27	»	»	2	159	298	1363
Enghaveplads —	1236	103	»	3	124	26	7	263	75	2	1	»	1	»	14	36	2	»	1	187	319	1180
Ny Carlsbergvejens —	1513	115	8	»	225	45	3	396	181	»	3	»	»	20	»	24	4	»	4	193	429	1480
Valby —	1250	91	15	2	128	27	2	265	55	»	»	»	»	9	»	35	1	»	2	158	260	1255
Vigerslev —	1478	202	11	1	228	53	4	499	137	»	3	2	»	18	»	65	2	»	2	156	385	1592
Brønshøj —	1151	171	8	8	153	73	13	426	78	»	8	»	»	15	4	44	5	»	2	147	303	1274
Frederikssundsvejens —	1213	137	2	»	164	57	5	365	148	»	9	1	»	7	3	20	3	»	»	145	336	1242
Hillerødgades —	1137	99	2	»	176	27	2	306	38	»	»	3	»	9	»	15	3	»	3	168	239	1204
Husumgades —	889	48	6	»	95	12	2	163	65	»	1	2	»	18	»	19	1	»	3	69	178	874
Jagtvejens —	914	53	3	»	163	21	1	241	80	1	2	»	»	14	»	16	»	»	3	114	230	925
Hans Tavsens Gades —	1334	29	1	2	183	39	1	255	127	1	4	»	»	»	6	35	2	»	3	158	336	1253
Hellig Kors Kirkes —	1438	85	10	»	197	37	6	335	67	1	4	»	1	15	1	26	8	1	»	225	349	1424
Kapelvejens —	836	49	2	1	88	17	1	158	64	»	1	»	»	2	2	17	2	»	2	103	193	801
Sct. Hans Gades —	931	102	3	»	128	21	5	259	74	2	8	1	1	10	3	16	3	»	1	141	260	930
Nørre Allés —	919	104	9	1	121	27	4	266	96	»	1	2	»	11	»	29	6	»	4	148	297	888
Sjællandsgades —	1083	102	3	2	145	30	7	289	124	5	2	1	2	8	»	27	5	»	1	156	331	1041
Charlottegades —	1028	81	5	»	141	16	2	245	78	»	1	1	»	9	»	13	4	»	2	145	253	1020
Stevnsgades —	1424	81	7	»	221	16	6	331	77	»	2	1	»	10	1	19	6	»	1	170	287	1468
Raadmandsgades —	1101	119	2	»	151	18	2	292	89	»	»	1	»	10	»	31	1	»	2	115	249	1144
Bispebjerg —	1161	104	5	»	154	34	5	302	131	»	3	»	»	7	»	32	2	»	3	126	304	1159
Ryesgades —	1620	149	1	3	159	33	»	345	253	4	4	1	1	13	1	38	2	»	7	240	564	1401
Østerfarimagsgades —	1181	54	13	1	119	35	5	227	190	»	»	4	»	38	1	26	»	»	2	150	411	997
Holsteinsgades —	1571	214	7	1	146	34	2	404	385	»	1	3	»	27	2	35	1	»	3	225	682	1293
Randersgades —	1056	59	1	»	133	12	2	207	75	2	3	1	»	6	3	16	»	»	3	165	274	989
Vibenshus —	1557	521	4	1	207	25	1	759	757	»	»	»	»	36	»	36	»	»	3	184	1016	1300
Østre Gasværk —	1135	141	1	»	160	24	5	331	217	1	2	»	»	11	»	47	1	»	2	128	409	1057
Vognmandsmarkens —	1763	260	10	»	286	19	5	580	632	»	3	3	1	18	»	47	8	»	2	181	895	1448
Bryggervangens —	»	1234	3	»	»	4	»	1241	16	»	2	»	»	2	»	7	»	»	1	»	28	1213
Maria Kirkepl. (Værnesk.)	450	150	6	»	8	13	»	177	19	1	»	»	»	8	4	25	1	»	1	60	119	508
Forchhammersv. (Mlmsk)	373	123	15	»	»	2	»	140	12	»	»	»	»	»	»	»	»	»	»	120	132	381
	56300	6210	276	35	7395	1411	165	15492	6210	37	118	55	23	592	66	1416	120	3	105	7357	16102	55690
Overtagne Skoler.																						
Efterslægtens Gymnasium ..	428	»	1	»	1	»	»	2	»	»	»	»	»	1	»	2	1	»	»	9	13	417
Sortedams — ..	227	1	1	»	»	»	»	2	»	»	1	»	»	2	»	»	1	»	»	2	6	223
Rysensten — ..	408	2	5	7	»	8	1	23	»	»	»	»	»	5	2	6	1	»	»	19	33	398
Drengeskolen Ravnsborgg...	350	3	2	2	»	1	»	8	»	»	»	»	»	2	»	»	1	»	1	14	18	340
Fællesskolen Sundbyerne ...	407	15	2	1	42	6	2	68	»	»	»	»	»	1	»	12	1	»	»	6	20	455
Den Classenske Legatskole..	502	14	6	»	68	1	»	89	7	»	»	»	»	9	»	2	1	»	»	76	95	496
Pigeskolen Rosenvænget....	198	»	»	»	»	»	»	»	»	»	»	»	»	1	»	»	»	»	»	3	4	194

Skolens Navn.	Elevernes Antal i Gennemsnit i maanedlig.	Antal Læsedage, fra 1/4 1919—31/3 1920	Forsømte Dage. Paa Grund af Sygdom.	Af anden lovlig Grund.	Uden lovlig Grund.	I alt.	For hver Elev. Paa Grund af Sygdom.	Af anden lovlig Grund	Uden lovlig Grund.	I alt.	Mulkterede Dage.	Mulkternes Beløb.
Hindegades Skole	1008,0	214	14483	1118	1325	16926	14,368	1,109	1,314	16,791	579	105.76
Sølvgades —	1056,8	218	14066	865	1407	16338	13,314	0,819	1,332	15,465	899	132.96
Suhmsgades —	637,9	238	11277	792	1989	14058	17,708	1,243	3,122	22,068	872	153.92
Larslejstrædes —	841,0	241	14266	1509	2499	18274	16,963	1,794	2,971	21,728	1418	252 08
Nansensgades —	871,7	239	10027	458	837	11322	11,501	0,526	0,961	12,988	417	80.48
Vestervoldgades —	1216,1	239	17231	711	917	18859	14,170	0,585	0,754	15,509	316	51.38
Prinsessegades —	622,1	239	8594	227	754	9575	13,817	0,365	1,212	15,394	473	77.84
Dronningensgades —	776,0	230	15422	555	728	16705	19,874	0,715	0,938	21,527	433	77.86
Baadsmandsstrædes —	723,8	239	13273	685	1415	15373	18,358	0,947	1,957	21,262	817	126.32
Øresundsvejens —	927,0	239	13162	777	740	14679	14,198	0,838	0,798	15,834	223	39.84
Frankrigsgades —	881,4	239	15551	721	752	17024	17,651	0,818	0,853	19,322	496	107.84
Østerrigsgades —	1418,3	192	18215	713	864	19792	12,845	0,503	0,609	13,957	371	37.52
Lergravsvejens —	1144,0	198	16561	1164	1501	19226	14,476	1,018	1,312	16,806	984	161.36
Sundbyøster —	1167,3	239	17543	1357	835	19735	15,032	1,163	0,715	16,910	397	79.60
Sundbyvester —	1001,0	239	18114	764	1118	19996	18,096	0,763	1,117	19,976	837	117.44
Sundholm —	1519,0	239	25681	1062	1142	27885	16,906	0,699	0,752	18,357	833	112.24
Tietgensgades —	1100,5	239	17701	588	1561	19850	16,092	0,534	1,419	18,045	825	153.60
Gasværksvejens —	1240,0	239	20876	580	681	22137	16,835	0,468	0,540	17,852	319	37.20
Oehlenschlägersgades —	1101,0	217	14775	694	825	16294	13,419	0,630	0,749	14,798	574	82.16
Haderslevgades —	1434,0	240	21960	974	1305	24239	15,318	0,679	0,910	16,702	430	89.20
Matthæusgades —	1192,0	239	17201	495	956	18652	14,430	0,415	0,802	15,647	490	80.00
Enghavevejens —	1386,0	236	20630	1481	1683	23794	14,885	1,068	1,214	17,167	650	128.40
Enghaveplads —	1207,0	238	13886	784	1214	15884	11,505	0,649	1,006	13,160	64	39.20
Ny Carlsbergvejens —	1491,0	233	24051	1079	2067	27197	16,131	0,724	1,386	18,241	1150	281.20
Valby —	1252,5	239	18947	1739	1085	21771	15,133	1,389	0,866	17,388	809	133 12
Vigerslev —	1549,8	239	14285	1169	938	16392	9,222	0,754	0,605	10,581	286	70.80
Brønshøj —	1190,4	240	19932	1686	1107	22725	16,749	1,416	0,930	19,095	515	104.08
Frederikssundsvejens —	1246,1	239	22567	5529	2200	30296	18,111	4,437	1,765	24,313	1351	258.72
Hillerødgades —	1201,0	239	17110	919	659	18688	14,246	0,765	0,549	15,560	21	5.04
Husumgades —	890,5	239	10951	339	341	11631	12,304	0,381	0,383	13,068	»	» »
Jagtvejens —	943,6	239	12652	317	935	13904	13,417	0,336	0,991	14,744	587	102.56
Hans Tavsens Gades —	1296,2	238	20174	737	2052	22963	15,564	0,569	1,583	17,716	1187	198.08
Hellig Kors Kirkes —	1447,5	239	19477	1135	2883	23495	13,460	0,784	1,995	16,239	1629	344.96
Kapelvejens —	808,0	239	13324	443	643	14410	16,490	0,548	0,795	17,833	323	54.96
Sct. Hans Gades —	947,8	239	15410	921	1498	17829	16,272	0,972	1,581	18,825	887	185.68
Nørre Allés —	908,0	232	16736	1234	1129	19099	18,432	1,359	1,243	21,034	361	69.68
Sjællandsgades —	1065,8	239	13582	367	885	14834	12,753	0,345	0,831	13 929	470	86.32
Charlottegades —	1026,0	239	17377	1231	283	18891	16,936	1,199	0,276	18,411	»	» »
Stevnsgades —	1469,5	239	20970	732	668	22370	14,275	0,498	0,455	15,228	256	49.00
Raadmandsgades —	1120,2	238	19880	791	981	21652	17,750	0,706	0,875	19,331	467	81.32
Bispebjerg —	1072,7	239	10733	1008	1665	13406	10,013	0,940	1,553	12,505	774	129.92
Ryesgades —	1579,0	239	20492	927	1498	22917	12,978	0,587	0,949	14,514	622	96.40
Østerfarimagsgades —	1075,3	238	14941	818	158	15917	13,898	0,761	0,147	14,806	»	» »
Holsteinsgades —	729,2	239	23047	989	1055	25091	31,614	1,356	1,447	34,417	689	86.40
Randersgades —	1023,0	239	16829	695	866	18390	16,451	0,679	0,846	17,976	314	32.72
Vibenshus —	1440,0	217	20850	957	628	22435	14,479	0,665	0,436	15,580	»	» »
Østre Gasværk —	1108,5	239	15120	677	827	16624	13,646	0,611	0,746	15,003	364	54.20
Vognmandsmarkens —	1709,0	239	21617	1671	827	24115	12,649	0,978	0,484	14,111	»	» »
Bryggervangens —	1217,5	*97	11886	603	338	12827	9,767	0,494	0,278	10,539	»	» »
Sk. paa Maria Kirkepl. (Værnesk.)	518,1	238	10235	954	1855	13044	19,755	1,841	3,581	25.177	1222	194.96
» » Forchhammv. (Mlmsk.) ...	386,2	238	3012	340	5	3357	7,803	0,881	0,013	8,697	»	» »
* Fra 18/11 19—31/3 20. Tilsammen ...	56183,8	11841	836682	49081	57124	942887	771,848	45,323	54,955	872,126	28001	4944.32
I Gennemsnit pr. Skole ...	1101,6	232,2	16405,5	962,4	1120,7	18488,0	15,138	0,889	1,078	17,105	549 1	
Overtagne Skoler:												
Efterslægtsselskabets Gymnas..	419,3	174	5880	163	»	6043	14,028	0,380	»	14,412	»	»
Sortedams —	225,0	174	4996	547	»	5543	22,204	2,431	»	24,635	»	»
Rysensteens —	400,0	193	»	»	»	»	»	»	»	»	»	»
Drengeskolen Ravnsborggade ...	342,0	170	1942	112	4	2058	5,678	0,327	0,012	6,017	»	»
Fællesskolen Sundbyerne.....	456,4		5392	1014	22	6428	11,825	2,224	0,048	14,097	»	»
Den Classenske Legatskole.....		226										
Pigeskolen Rosenvænget.....	198,0		4296									
Fællesskolen Ole Suhrsgade	189,0	170	2779	121	44	2944	14,704	0,640	0,223	15,577	»	»
Tilsammen ...	2229,7	1107	25285	1957	70	23016	68,434	6,011	0,298	74,788	»	»

IX. Arbejde uden for Hjemmet.

Skolens Navn.	Normalklasser.																Hjælpeklasser.												7de—4de Kl.			7de—5te Kl.			Samtlige Klasser.					
	Afgkl.		7de Kl.		6te Kl.		5te Kl.		4de Kl.		3die Kl.		2den Kl.		1ste Kl.		7de Kl.		6te Kl.		5te Kl.		4de Kl.		3die Kl.		2den Kl.		1ste Kl.		Drenge.			Piger.			Drenge.			Piger.		
	Drenge.	Piger.	Drenge.	Piger.	Drenge.	Piger.	Drenge.	Piger.	Drenge.	Piger.	Drenge.	Piger.	Drenge.	Piger.	Drenge.	Piger.	Drenge.	Piger.	Drenge.	Piger.	Drenge.	Piger.	Drenge.	Piger.	Drenge.	Piger.	Drenge.	Piger.	Drenge.	Piger.	Elevantal.	Antal arbejdende.	pCt.	Elevantal.	Antal arbejdende.	pCt.	Elevantal.	Antal arbejdende.	pCt.	Elevantal.	Antal arbejdende.	pCt.
1. Hindegades Skole ...	»	»	85,7	57,0	89,8	47,7	54,1	28,8	25,8	19,3	6,8	4,9	»	1,9	»	9,4	69,6	»	»	»	»	50,0	9,5	36,2	»	6,3	»	»	«	»	275	151	54,9	143	59	41,2	509	156	30,6	464	94	20,3
2. Sølvgades — ...	»	»	21,9	»	41,9	»	39,5	5,8	23,1	»	1,8	»	1,7	2,9	»	»	»	14,8	34,8	»	66,7	34,8	21,4	»	»	»	»	»	»	289	99	34,3	197	15	7,6	530	101	19,1	486	17	3,5
3. Suhmsgades — ...	»	»	»	50,0	51,7	38,8	59,1	44,0	31,1	»	5,0	»	12,8	10,5	»	»	»	»	»	46,7	100,0	»	25,0	13,0	»	»	»	»	»	»	149	74	49,6	90	39	43,3	316	82	25,9	393	46	11,7
4. Larslejstrædes — ...	»	»	61,7	51,1	69,1	16,3	32,7	22,7	14,0	4,9	9,8	1,7	4,4	»	4,1	»	»	»	»	»	»	»	»	»	»	»	»	»	»	227	96	42,3	164	46	28,0	422	107	25,4	486	50	10,3
5. Nansensgades — ...	»	14,3	46,7	7,1	50,0	18,2	39,7	15,4	20,3	5,3	1,9	1,5	3,3	»	»	»	»	»	68,2	»	33,3	13,6	»	»	»	»	»	»	»	247	92	37,6	146	21	14,4	439	95	21,6	424	27	6,4
6. Vestervoldgades — ...	»	»	»	»	33,8	9,0	28,2	9,0	11,6	4,6	»	»	»	»	»	»	»	»	»	47,4	53,8	13,6	5,6	8,7	»	»	»	»	»	»	283	62	21,9	188	23	12,2	591	62	10,5	602	29	4,8
7. Prinsessegades — ...	75,0	»	50,0	»	62,1	»	34,1	»	19,8	»	2,2	»	»	»	»	»	»	»	»	»	»	»	»	»	»	»	»	»	»	293	107	36,5	»	»	»	615	121	19,7	»	»	»
8. Dronningensgades — ...	»	»	»	61,5	»	30,0	»	22,0	»	9,2	»	»	»	»	»	»	»	40,0	»	36,6	»	35,0	»	»	»	5,0	»	»	»	»	»	»	337	110	32,6	4	»	»	758	118	15,6
9. Baadsmandsstrædes — ...	»	»	82,0	12,5	46,9	16,0	43,2	4,5	19,3	2,0	»	»	»	»	»	»	80,0	»	75,0	»	45,0	»	»	»	»	»	»	»	»	»	216	101	46,8	85	8	9,4	424	101	23,8	280	9	3,2
10. Øresundsvejens — ...	25,0	»	30,7	»	36,3	»	19,5	»	10,8	»	»	»	»	»	»	»	26,3	»	24,3	»	»	»	»	»	»	»	»	»	»	372	90	24,2	»	»	»	899	97	10,8	»	»	»
11. Frankrigsgades — ...	»	5,5	»	17,5	»	1,2	»	1,7	»	0,7	»	0,9	»	0,3	»	»	»	26,6	»	4,5	»	»	»	»	»	»	»	»	»	»	»	»	321	22	6,8	»	»	»	860	26	3,0
12. Østerrigsgades — ...	»	»	40,4	27,9	18,3	10,9	8,7	1,7	6,1	4,7	3,2	1,2	»	»	»	»	»	»	»	»	»	13,6	»	»	»	»	»	»	»	316	44	13,9	277	27	9,7	654	47	7,2	735	33	4,5
13. Lergravsvejens — ...	»	»	30,0	21,4	26,5	8,6	37,0	3,2	»	1,9	3,5	»	»	»	»	»	13,0	12,5	»	13,0	20,0	»	»	7,1	»	»	»	»	»	»	273	43	15,7	222	26	11,7	603	46	7,6	518	29	5,6
14. Sundbyøster — ...	»	»	21,6	6,1	20,5	5,5	5,6	»	3,5	1,8	1,3	»	»	»	»	»	»	»	»	18,2	»	»	»	»	»	»	»	»	»	»	312	32	10,3	205	8	3,9	600	33	5,5	553	9	1,6
15. Sundbyvester — ...	»	»	»	»	17,8	9,3	24,1	5,9	13,1	»	6,4	»	»	»	»	»	»	25,0	»	22,2	»	»	»	»	»	»	»	»	»	»	242	46	19,0	174	9	5,2	520	51	9,8	462	9	1,9
16. Sundholm — ...	70,6	18,8	68,6	5,3	55,7	23,1	36,0	8,7	9,8	2,1	5,7	4,7	4,1	5,2	0,7	»	84,6	»	»	»	»	»	59,0	»	»	»	»	»	»	353	143	40,5	204	46	22,5	703	165	23,5	806	61	7,6
17. Tietgensgades — ...	»	»	65,9	60,0	61,8	24,7	33,8	23,5	13,0	4,4	3,2	»	2,6	»	1,1	»	»	7,7	»	23,8	26,7	»	»	»	»	20,0	»	»	»	»	251	100	39,8	227	65	28,6	486	105	21,6	576	70	12,2
18. Gasværksvejens — ...	25,0	4,1	30,6	12,5	41,2	19,4	38,6	6,3	11,8	8,7	5,6	»	0,9	3,3	»	3,1	»	»	»	»	»	»	»	»	»	»	»	»	»	311	93	29,9	192	24	12,5	640	104	16,3	585	40	6,9
19. Oehlenschlägersgades — ...	»	»	78,8	34,0	66,7	44,6	45,1	17,4	17,1	8,6	3,4	2,9	»	»	»	»	»	»	»	30,0	»	»	»	23,8	»	16,7	»	»	»	»	223	99	44,4	171	52	30,4	518	102	19,7	555	69	12,6
20. Haderslevgades — ...	43,8	»	56,8	7,7	52,7	11,8	16,5	8,0	15,6	1,1	»	»	»	»	»	»	»	»	»	»	»	16,6	»	28,6	»	»	»	»	»	»	310	92	29,7	227	22	9,7	674	106	15,7	724	29	4,0
21. Matthæusgades — ...	»	9,5	45,8	5,5	42,6	8,5	27,1	14,7	8,8	8,0	2,1	1,6	3,3	1,8	»	»	»	40,0	»	»	22,7	»	28,0	»	»	»	»	»	»	300	85	28,3	201	25	12,4	614	90	14,7	558	36	6,5
22. Enghavevejens — ...	»	»	83,7	42,9	61,0	50,0	54,5	17,4	25,8	11,8	»	3,1	»	»	»	»	71,4	52,9	70,6	»	50,0	»	»	»	»	»	»	»	»	»	355	190	53,5	248	91	36,7	751	190	25,3	612	106	17,8
23. Enghaveplads — ...	»	»	72,7	13,6	50,0	26,4	42,8	15,1	»	»	»	»	»	»	»	»	»	»	»	»	»	»	»	»	»	»	»	»	»	331	83	25,1	180	35	19,4	548	83	15,1	632	35	5,5
24. Ny Carlsbergvejens — ...	»	»	64,5	10,6	47,5	19,8	27,5	11,8	8,5	»	1,4	1,3	1,9	»	»	»	»	»	61,1	»	»	»	4,2	»	»	»	»	»	»	323	105	32,5	269	41	15,2	639	108	16,9	841	42	5,0
25. Valby — ...	48,0	»	54,8	26,5	42,1	22,7	28,6	8,3	14,3	1,1	»	»	»	»	»	»	»	56,8	»	»	30,0	8,7	6,3	»	»	»	»	»	»	333	101	30,3	260	49	18,8	608	113	18,6	647	50	7,7
26. Vigerslev — ...	»	»	1,6	4,3	19,8	2,4	12,5	3,9	4,1	»	1,7	1,0	1,8	»	»	»	21,7	»	»	»	»	»	»	»	»	»	»	»	»	400	38	9,5	255	9	3,5	807	42	5,2	785	10	1,3
27. Brønshøj — ...	14,8	6,6	23,8	22,4	29,2	3,8	20,3	3,9	9,9	0,9	»	»	»	»	»	2,9	»	»	»	»	»	»	»	»	»	»	»	»	»	343	66	19,2	232	17	7,3	664	68	10,2	610	21	3,4
28. Frederikssundsvejens — ...	»	»	52,0	19,5	50,9	7,2	34,9	3,1	7,5	»	2,4	»	»	»	»	»	57,9	»	»	27,8	28,6	18,7	20,0	»	»	»	»	»	»	290	92	31,7	265	25	9,6	592	96	16,2	650	25	3,8
29. Hillerødgades — ...	31,8	5,9	26,5	»	25,9	6,8	13,8	5,2	1,1	1,1	2,0	4,3	»	»	»	»	»	»	»	»	»	»	»	»	»	»	»	»	»	252	37	14,7	152	7	4,6	619	49	7,9	585	13	2,2
30. Husumgades — ...	»	»	52,6	6,4	37,5	1,6	20,0	6,7	13,2	3,6	3,8	»	»	1,6	»	»	»	»	»	»	»	»	»	»	»	»	»	»	»	176	40	22,7	179	9	4,6	368	42	11,4	506	12	2,4
31. Jagtvejens — ...	»	»	»	»	62,2	20,8	29,8	10,9	»	5,7	»	»	»	»	»	»	81,3	11,1	65,0	17,4	»	8,7	»	10,0	»	»	»	»	»	251	74	29,5	152	20	13,2	501	74	14,8	424	24	5,7
32. Hans Tavsens Gades — ...	»	»	75,0	34,6	60,8	43,0	49,3	16,5	4,7	5,9	1,2	»	»	»	»	»	»	»	70,6	44,4	26,7	22,7	»	13,8	»	»	»	»	»	282	115	40,8	224	69	30,8	601	116	19,8	652	76	11,7
33. Hellig Kors Kirkes — ...	»	7,1	74,2	33,3	64,8	34,2	50,0	28,7	8,8	6,2	»	»	»	»	»	»	88,8	73,0	53,3	50,0	20,0	16,0	4,5	»	»	»	»	»	»	387	164	42,4	252	85	33,7	704	164	23,3	720	92	12,8
34. Kapelvejens — ...	»	»	29,2	8,7	39,5	10,0	25,0	10,0	10,0	7,0	3,9	»	1,7	»	»	»	»	»	»	»	»	»	»	»	»	»	»	»	»	164	40	24,4	129	13	10,1	339	43	12,7	462	17	3,7
35. Sct. Hans Gades — ...	»	3,3	57,9	28,0	61,5	15,2	48,9	20,6	26,1	10,0	7,5	1,6	8,8	3,2	»	»	46,7	12,5	70,0	41,7	33,8	12,5	»	»	»	»	»	»	»	238	110	46,2	185	40	21,6	459	121	26,4	471	51	10,8
36. Nørre Allès — ...	»	»	50,0	4,3	40,6	5,0	37,5	16,3	»	»	»	»	»	»	»	»	»	»	»	»	»	»	7,7	»	»	»	»	»	»	188	46	24,5	125	10	8,0	498	46	9,2	390	10	2,6
37. Sjællandsgades — ...	»	»	60,0	17,4	68,4	28,3	50,0	16,9	16,0	7,4	5,1	5,1	»	11,3	»	»	»	»	»	»	»	»	13,3	»	7,1	»	»	»	»	253	108	42,7	164	34	20,7	574	111	19,3	467	52	11,1
38. Charlottegades — ...	»	»	46,2	5,7	25,0	»	22,4	6,7	»	»	»	»	»	»	»	»	»	»	»	»	»	»	»	»	»	»	»	»	»	218	43	19,7	167	7	4,2	419	43	10,3	601	7	1,2
39. Stevnsgade — ...	»	»	75,9	10,3	49,4	13,7	33,3	0,9	3,8	»	»	»	»	»	»	»	70,0	30,8	66,7	»	18,7	»	»	11,1	»	»	»	»	»	»	365	129	35,3	231	19	8,2	736	129	17,5	732	21	2,9
40. Raadmandsgades — ...	»	»	67,9	32,0	62,2	25,5	41,0	8,5	11,6	7,1	1,4	2,8	»	»	»	»	»	»	»	»	23,1	12,5	»	»	»	»	»	»	»	246	93	37,8	167	29	17,4	637	94	14,8	507	37	7,3
41. Bispebjerg — ...	12,5	»	54,8	13,8	39,0	19,2	10,7	7,4	7,4	6,8	»	»	»	»	»	»	»	»	42,9	»	14,8	»	15,4	4,5	»	»	»	»	»	308	74	24,1	211	23	10,9	596	76	12,8	563	28	5,0
42. Ryesgades — ...	50,0	6,3	44,8	9,3	33,8	11,1	30,0	20,2	2,2	13,3	2,2	2,1	5,6	2,7	»	»	50,0	»	»	14,3	33,3	11,1	15,8	11,1	»	»	»	»	»	287	68	23,7	227	33	14,5	635	94	14,8	766	52	6,8
43. Øster Farimagsgades — ...	»	»	10,5	3,7	10,2	6,4	5,9	»	»	»	»	»	»	»	»	»	»	»	»	»	»	»	»	»	»	»	»	»	»	240	14	5,8	135	4	2,9	593	14	2,4	404	4	1,0
44. Holsteinsgades — ...	13,8	»	51,4	12,5	37,0	5,2	29,4	3,6	14,3	2,5	»	»	»	»	»	»	»	»	18,8	»	35,0	»	6,9	»	»	»	»	»	»	335	98	29,2	210	12	5,7	683	102	14,9	610	15	2,5
45. Randersgades — ...	»	»	61,4	28,0	58,2	23,5	40,7	8,8	16,4	7,7	1,6	6,8	»	»	»	»	»	»	»	»	»	»	»	»	»	»	»	»	»	214	91	42,5	196	31	15,8	410	92	22,4	579	40	6,9
46. Vibenshus — ...	»	»	13,8	6,0	31,9	8,1	19,9	2,2	7,7	1,8	»	»	»	»	»	»	61,5	50,0	31,8	»	»	»	»	»	»	»	»	»	»	279	56	20,1	223	15	16,7	580	56	9,7	720	17	2,4
47. Østre Gasværk — ...	»	»	50,0	31,0	52,7	7,1	24,6	1,6	10,4	4,5	»	1,4	1,1	»	»	»	66,7	29,2	»	»	»	»	»	»	5,0	»	6,7	»	»	»	235	80	34,0	172	21	12,2	592	83	14,0	465	25	5,4
48. Vognmandsmarkens — ...	»	3,6	52,0	17,0	34,7	12,4	28,4	6,8	16,8	»	13,0	»	»	»	»	»	»	»	25,9	»	13,8	»	»	»	»	»	»	»	»	»	410	115	28,0	253	28	11,1	729	127	17,4	719	29	4,0
49. Bryggervangens — ...	»	»	19,2	»	22,1	1,9	19,7	1,5	4,1	2,7	»	»	»	»	»	»	»	25,0	»	23,5	»	9,1	21,4	»	»	»	»	»	»	414	65	15,7	195	11	5,6	692	65	9,4	521	13	2,5
50. Maria Kirkepl. (Værnesk.) ...	»	»	»	»	»	»	»	»	»	»	»	»	»	»	»	»	»	»	»	»	»	»	»	»	»	»	»	»	»	117	38	32,5	28	3	10,7	304	41	13,5	204	15	7,4
51. Forchhmmv. (Mellemsk.) ...	»	»	»	»	»	»	»	»	»	»	»	»	»	»	»	»	»	»	»	»	»	»	»	»	»	»	»	»	»	»	»	»	»	»	»	»	»	381	»	»	»	»	»
Samtlige Skoler ...	37,0	4,2	45,3	17,7	44,2	16,7	29,5	10,0	10,8	4,1	2,2	1,0	1,0	0,8	0,1	0,1	57,2	26,7	46,1	24,7	28,2	15,6	11,8	8,2	0,0	2,9	0,0	»	»	»	13476	4022	29,8	9457	1437	15,3	28020	4253	15,2	27670	1740	6,3

I Værneklasserne arbejder desuden: 6. Kl. 62,5 Dr. og 10,0 Pg.; 5. Kl. 35,3 Dr. og 0,0 Pg.; 4. Kl. 24,6 Dr. og 16,0 Pg.; 3. Kl. 1,6 Dr. og 2,9 Pg.; 2. Kl. 2,9 Dr. og 4,8 Pg.; 1. Kl. 0,0 Dr. og 2,3 Pg.
I Tunghøreklasserne » » 5. Kl. 20,0 Dr. og 0,0 Pg.; 3. Kl. 20,0 Dr. og 0,0 Pg.

X. Skolernes Bogsamlinger og Virksomheden i Sparesagen.

Skolens Navn.	Bogsamlingerne.		Sparekasserne.		
	Antal Bøger	Elevernes Bidrag	Skolesparekasserne. 1/4 19—31/3 20	Sparere.	Salg af Sparemærker.
		Kr. Ø.	Kr. Ø.		Kr. Ø.
Hindegades Skole	1398	68.60	»	»	»
Sølvgades —	1623	112.35	»	»	»
Suhmsgades —	1733	94.72	»	»	50.00
Larslejstrædes —	1922	152.23	»	347	4582.75
Nansensgades —	1785	23.91	»	»	61.66
Vestervoldgades —	1362	121.05	»	»	1230.00
Prinsessegades —	914	74.64	6214.85	344	»
Dronningensgades —	1237	102.63	»	»	325.00
Baadsmandsstrædes —	2253	82.55	6638.77	416	»
Øresundsvejens —	1088	»	»	»	413.00
Frankrigsgades —	1222	86.15	»	»	500.00
Østerrigsgades —	1096	75.62	»	»	1400.00
Lergravsvejens —	583	191.18	»	»	824.00
Sundbyøster —	862	119.37	»	»	730.00
Sundbyvester —	601	173.40	»	»	1648.00
Sundholm —	1854	236.97	»	»	1800.00
Tietgensgades —	1427	140.31	»	»	624.00
Gasværksvejens —	2065	217.32	»	»	54.00
Oehlenschlägersgades —	1619	164.06	6917.00	513	»
Haderslevgades —	938	97.07	»	»	930.00
Matthæusgades —	1394	219.68	»	»	2222.00
Enghavevejens —	864	97.27	»	»	800.00
Enghaveplads —	1617	79.67	»	»	500.00
Ny Carlsbergvejens —	1211	206.61	»	»	»
Valby —	1626	146.42	»	»	810.00
Vigerslev —	1244	93.49	»	»	900.00
Brønshøj —	1364	144.56	13522.95	683	»
Frederikssundsvejens —	1217	186.44	»	»	1750.00
Hillerødgades —	495	147.22	»	»	269.00
Husumgades —	1626	»	»	»	400.00
Jagtvejens —	1465	149.95	»	»	560.00
Hans Tavsens Gades —	1603	175.63	»	»	770.00
Hellig Kors Kirkes —	1578	271.50	»	»	608.00
Kapelvejens —	1441	131.58	»	»	566.75
Sct. Hans Gades —	2419	152.25	»	»	1050.00
Nørre Allés —	2102	153.96	»	»	35.00
Sjællandsgades —	2331	»	»	»	130.00
Charlottegades —	2025	100.36	»	»	80.00
Stevnsgades —	1144	150.50	»	»	1670.00
Raadmandsgades —	1297	126.30	»	»	1270.00
Bispebjerg —	1392	189.67	»	»	1030.00
Ryesgades —	849	30.98	»	»	1608.00
Østerfarimagsgades —	2063	95.67	»	»	980.00
Holsteinsgades —	1274	236.04	»	»	1301.00
Randersgades —	1863	182,85	»	»	1817.00
Vibenshus —	1785	76.70	»	»	700.00
Østre Gasværk —	1588	119.71	»	»	718.00
Vognmandsmarkens —	777	131.31	»	»	970.00
Bryggervangens —	370	5.30	»	»	440.00
Skolen paa Maria Kirkeplads (Værneskole)	480	92.00	»	»	»
» » Forchhammersvej (Mellemskole)	476	26.91	»	»	594.00
Samtlige Skoler..	70562	6254.66	33293.57	2303	39721.16

XI. Specialia, vedkommende de enkelte Skoler.

1. Kommuneskolen i Hindegade.

Skolekommissionen:

Sognepræst ved St. Pouls Kirke F. E. Lundsgaard, beskikket af Undervisningsministeriet.
Borgerrepræsentant, Fru Marie Lassen, valgt af Borgerrepræsentationen.
Urtekræmmer Petrus Bøggild, valgt af Skoledirektionen.

Skolens Inspektør: Jørg. Jørgensen.
Viceinspektøren: A. Andersen.
Viceinspektricen: Frk. Bl. Mathiesen.

Skolelægen: Stabslæge H. Arendrup.

I *Lærerpersonalet* er der sket følgende Forandringer:

Den 1. April 1919 erholdt Hr. Inspektør L. Wiggers, Fru L. Bang og Frk. C. Richter deres Afsked, og fra samme Dato ansattes Hr. Jørg. Jørgensen som Skolens Inspektør.

Den 1. April 1919 overflyttedes Hr. Sanglærer G. Kongsbo til Vognmandsmarkens Skole, Frk. Engell til Larslejstrædes Skole og Frk. S. Olsen til Suhmsgades Skole, medens Hr. E. J. Ruhse fra sidstnævnte Skole fik 6 Timer, Hr. Sanglærer Th. Olsen 14 Timer og Frk. R. Hostrup 10 vakante Timer her ved Skolen.

Den 1. August 1919 udnævntes Frk. S. Rasmussen til Skolekøkkeninspektrice, og fra samme Dato ansattes Frk. M. Jacobsen i hendes Timer.

Den 31. Marts 1920 erholdt Hr. A. P. Bruun sin Afsked.

Foruden Inspektøren, Viceinspektøren og Viceinspektricen underviser følgende Lærere og Lærerinder:

1. L. Hansen. 2. Skrivelærer Chr. Hoffmann. 3. S. Hansen. 4. M. Bæksted. 5. R. Christiansen. 6. V. Larsen. 7. Tegnelærer J. Brighel. 8. E. Erslev. 9. G. Jacobsen. 10. V. Andersen. 11. Gymnastiklærer C. Sørensen. 12. Sanglærer J. Madsen. 13. L. Petersen. 14. Gymnastiklærer Ax. Byrval. 15. I. Chr. Starklint. 16. V. Møller. 17. E. J. Ruhse. 18. Sanglærer Th. Olsen. 19. Frk. M. Sørensen. 20. Frk. J. Rowland. 21. Frk. M. Willer. 22. Gymnastiklærerinde, Frk. M. Fuglsang. 23. Frk. M. Jensen. 24. Frk. I. Lennholm. 25. Fru M. Nielsen. 26. Haandgerningslærerinde, Frk. Emilie Larsen. 27. Fru A. Jacobsen. 28. Frk. P. Petersen. 29. Fru Haunstrup Clemmensen. 30. Frk. E. Danholt. 31. Fru A. Funck. 32. Frk. A. Aagaard. 33. Frk. A. Galatius. 34. Frk. M. Jacobsen.

2. Kommuneskolen i Sølvgade.

Skolekommissionen:

Sognepræst ved Garnisons Kirke Olfert Ricard, beskikket af Undervisningsministeriet.
Borgerrepræsentant, Detailhandler C. F. Sørensen, valgt af Borgerrepræsentationen.
Boghandler, cand. theol. Ove Tryde, valgt af Skoledirektionen.

Skolens Inspektør: K. Kehler.
Viceinspektøren: V. E. Herlev.
Viceinspektricen: Frk. B. A. Hubert.

Skolelægen: Stabslæge H. Arendrup.

I *Lærerpersonalet* er der sket følgende Forandringer:

Hr. F. Bendz og Frk. M. Jørgensen erholdt efter Ansøgning Afsked med Pension. Frk. Th. Egesborg udnævntes til Viceinspektrice ved Dronningensgades Skole, og Frk. K. Rehm overflyttedes fra Østerrigsgades Skole hertil med sine 36 Timer. Hr. Aage Madsen, der hidtil havde læst nogle af sine Timer ved Suhmsgades Skole, fik dem alle (36) samlede her, og Vikarerne Frk. J. Nygård, Hr. Knud Fauring og Hr. N. C. Arndal blev fast ansatte med henholdsvis 36, 23 og 36 Timer.

Foruden Inspektøren, Viceinspektøren og Viceinspektricen underviser følgende Lærere og Lærerinder:

1. Gabriel Jensen. 2. H. Alstrup. 3. J. Jensen. 4. Sanglærer O. E. A. Diderichsen. 5. Gymnastiklærer T. K. F. Sørensen. 6. N. C. Arndal. 7. Gymnastiklærer A. Byrval. 8. Tegnelærer A. Lange. 9. H. J. Hansen. 10. Th. J. Hald. 11. I. A. Kristiansen. 12. C. P. Ulrichsen. 13. S. F. Thorborg. 14. H. E. Pedersen. 15. Aage Madsen. 16. Asbj. Uhrskov. 17. K. F. V. Fauring. 18. Fru A. Helsing. 19. Frk. K. Laursen. 20. Frk. A. Andersen. 21. Frk. A. Smith. 22. Fru J. Alstrup. 23. Gymnastiklærerinde, Fru B. Janniche. 24. Fru Thyra Mortensen. 25. Frk. K. Rehm. 26. Frk. G. Schiøtz. 27. Frk. J. Cadovius. 28. Frk. O. Nielsen. 29. Sanglærerinde, Frk. I. Schjøttz. 30. Frk. E. Nielsen. 31. Frk. A. S. Anthon. 32. Frk. I. M. Holst. 33. Frk. H. Møller. 34. Frk. J Nygård.

3. Kommuneskolen i Suhmsgade (Barakkerne Østervoldgade).

Skolekommissionen:

Sognepræst ved Trinitatis Kirke Eduard Geismar, beskikket af Undervisningsministeriet.
Borgerrepræsentant, Fru G. Welding, valgt af Borgerrepræsentationen.
Fhv. Skriftstøber G. Fries, valgt af Skoledirektionen.

Skolens Inspektør: Frk. L. Sandholt.
Viceinspektøren: J. A. Henriksen.
Viceinspektricen: Frk. O. Christensen.

Skolelægen: Overlæge Edv. Ravn.

I *Lærerpersonalet* er der sket følgende Forandringer:

Den 1. April 1919 modtog Hr. Sanglærer L. Lundegaard 5 Timer, Hr. E. Petersen 6 Timer og Hr. Gymnastiklærer H. C. Hansen 6 Timer her ved Skolen. Timerne efter Fru Gymnastiklærerinde S. Lyhne Thomsen, der fik et Aars Orlov, overtoges af Fru Gymnastiklærerinde A. M. Kjær og Frk. Gymnastiklærerinde M. Fuglsang, der hver fik 12 Timer. Da Hr. Sanglærer N. Kanneworff i Juli Maaned afgik ved Døden, ansattes i hans Sted fra 1. August 1919 Hr. Sanglærer Chr. Aage Bruun med 10 Timer.

4 vakante Timer i Husgerning har været overtaget af Frk. G. Christiansen.

Foruden Inspektøren, Viceinspektøren og Viceinspektricen underviser følgende Lærere og Lærerinder:

1. Fr. Andersen. 2. Hoth. Petersen. 3. Gymnastiklærer H. C. Gjetting. 4. Tegnelærer V. Chr. Lund. 5. Soph. Køhl. 6. A. Schultz. 7. J. Baunøe. 8. L. Lundegaard. 9. A. Ebbe. 10. E. Ruhse. 11. Poul Hansen. 12. E. Petersen. 13. Gymnastiklærer H. C. Hansen. 14. Sanglærer Chr. Aage Bruun. 15. Frk. E. Rasmussen. 16. Frk. S. Olsen. 17. Frk. M. Nielsen. 18. Frk. F. Foersom. 19. Frk. P. Brodersen. 20. Gymnastiklærerinde, Frk. M. Fuglsang. 21. Frk. E. Lumenholt. 22. Fru H. Selchau. 23. Gymnastiklærerinde, Fru. A. M. Kjær. 24. Frk. V. Hammer. 25. Fru A. Petersen. 26. Fru A. Jørgensen. 27. Frk. J. Bittmann. 28. Fru E. Andersen. 29. Frk. L. Simested. 30. Husgerninglærerinde, Fru A. Herlin Ludvigsen. 31. Gymnastiklærerinde, Frk. M. Engell. 32. Husgerningslærerinde, Frk. G. Christiansen.

4. Kommuneskolen i Larslejstræde.

Skolekommissionen:

2. residerende Kapellan ved Vor Frue Kirke C. H. M. Henriksen, beskikket af Undervisningsministeriet.
Borgerrepræsentant, Haandgerningsinspektrice. Frk. J. Blom, valgt af Borgerrepræsentationen.
Overretssagfører Hj. Cortsen, valgt af Skoledirektionen.

Skolens Inspektør: Frk. N. M. Helms.
Viceinspektøren: Bartholin Hansen.
Viceinspektricen: Frk. C. Petersen.

Skolelægen: Dr. med. E. Ravn.

I *Lærerpersonalet* er der sket følgende Forandringer:

Den 1. April 1919 ansattes Lærerinde ved Kapelvejens Skole Frk. N. M. Helms som Inspektør her ved Skolen, efter at Inspektør C. H. Stamm den 31. Marts havde faaet sin Afsked paa Grund af Alder. Samme Dato fratraadte paa Grund af Alder Hr. Sanglærer Petersen, hans Timer overdroges Hr. L. Lundegaard. Hr. A. Andersen fik sin Afsked efter Ansøgning den 31. Marts 1919. 1. April 1919 udnævntes Lærerinde Frk. J. Johansen til Viceinspektrice ved Skolen i Bryggervangen, hendes Timer tildeltes Frk. S. Lind, tidligere ved Vognmandsmarkens Skole. 1. April 1919 mistede Gymnastiklærerinde, Frk. Schrøder, Frk. Lagerquist, Frk. Fogh Andersen, Frk. Wacher og Frk. R. Bruun deres Timer her ved Skolen og overflyttedes til andre Skoler. 31. December 1919 modtog Gymnastiklærerinde, Fru Hemmingsen efter Ansøgning sin Afsked, hendes Timer besørges som vakante af Vikar, Frk. R. Hostrup. Den 1. September 1919 ansattes Frk. E. Wranér som Lærerinde i de to nyoprettede Taleklasser.

Foruden Inspektøren, Viceinspektøren og Viceinspektricen underviser følgende Lærere og Lærerinder:

1. Soph. Andersen. 2. H. Fang. 3. H. Christensen. 4. Gymnastiklærer J. Høegh-Nissen. 5. Sløjdlærer J. Thamdrup. 6. H. Forman. 7. M. Kirkegaard. 8. Jul. Andersen. 9. Sanglærer L. Lundegaard. 10. Tegnelærer P. Jensen. 11. Fru L. Lindgreen. 12. Frk. M. Hansen. 13. Frk. I. Lønberg. 14. Frk. E. Bigandt. 15. Frk. L. Rohde. 16. Frk. J. Jessen. 17. Frk. K. Andersen. 18. Frk. S. Klint. 19. Frk. E. Larsen. 20. Frk. B. Hallum. 21. Fru A. Rosendahl Jensen. 22. Frk. E. Kunert. 23. Frk. I. Lundberg. 24. Frk. E. Jørgensen. 25. Frk. E. Bartholin. 26. Frk. I. Lind. 27. Frk. E. Wranér.

5. Kommuneskolen i Nansensgade.

Skolekommissionen:

Res. Kapell. ved St. Andreas Kirke T. Højer, beskikket af Undervisningsministeriet.
Borgerrepræsentant, Belysningsarb. P. J. Johansen, valgt af Borgerrepræsentationen.
Overretssagfører Viggo Garde, valgt af Skoledirektionen.

Skolens Inspektør: A. Lassen.
Viceinspektøren: R. Laursen.
Viceinspektricen: Frk. A. Grüner:

Skolelægen: Professor, Dr. med. le Maire.

I *Lærerpersonalet* er der sket følgende Forandringer:

Den 1. April afgik Sanglærer A. Petersen paa Grund af Alder med Pension, og hans Timer overdroges til Th. Olsen. Den 25. Oktober døde V. Høyer Petersen, og hans Timer læstes derefter som vakante Timer. Den 1. November afgik Gymnastiklærer P. A. Borre paa Grund af Alder og Svaghed med Pension, og hans Timer besørgedes ligeledes som vakante Timer. Den 1. April ansattes F. Torup med 18 Timer. Den 1. April afgik Sanglærerinde, Frk. E. Nebelong til Hillerødgades Skole, hendes Timer overdroges til Frk. E. Bentzen fra Jagtvejens Skole, og samme Dato overflyttedes Frk. O. Pettersson her til fra Matthæusgades Skole.

Foruden Inspektøren, Viceinspektøren og Viceinspektricen underviser følgende Lærere og Lærerinder:

1. O. Hammerich. 2. M. Bjerregaard. 3. Tegnelærer C. Paustian. 4. J. P. Jørgensen. 5. P. Mosdal. 6. K. A. Hansen. 7. N. Elmer. 8. V. Mathiesen. 9. L. Wind. 10. Gymnastiklærer A. H. J. Andersen. 11. F. Torup. 12. Sanglærer Th. Olsen. 13. Fru Agnes Thomsen. 14. Frk. J. Funch. 15. Frk. N. Henke. 16. Frk. C. Weilbach. 17. Fru M. Wilhjelm. 18. Frk. L. Stigaard. 19. Frk. J. Clausen. 20. Fru Sophie Larsen. 21. Frk. E. Lichtenberg. 22. Sanglærerinde, Frk. E. Bentzen. 23. Frk. H. Thomassen. 24. Fru V. Suhr. 25. Frk. A. M. Skensved. 26. Gymnastiklærerinde, Fru S. Muhle. 27. Husgerningslærerinde, Fru Herlin Ludvigsen. 28. Haandgerningslærerinde, Frk. A. M. C. Kofoed. 29. Frk. O. Pettersson.

6. Kommuneskolen i Vestervoldgade.

Skolekommissionen:

Sognepræst ved Helligaands Kirke Chr. Welding, beskikket af Undervisningsministeriet.
Borgerrepræsentant, Redaktør, cand. mag. Vald. Koppel, valgt af Borgerrepræsentationen.
Glarmester C. Møller, valgt af Skoledirektionen.

Skolens Inspektør: Henr. Christensen.
Viceinspektøren: A. Fisker.
Viceinspektricen: Frk. Anna Hoffmann.

Skolelægen: Professor P. Panum.

I *Lærerpersonalet* er der sket følgende Forandringer:

Den 1. April 1919 fratraadte Skolens Inspektør, Hr. S. Bagger paa Grund af Alder, og fra samme Dag udnævntes Viceinspektør ved Værneskolen, Hr. Henr. Christensen til Inspektør ved Skolen. Hr. H. C. Sørensen har Orlov fra Københavns Skolevæsen fra 1. August 1919 til 31. Juli 1920. Hr. J. Jacobsen afgik ved Døden 27. Oktober 1919. Hr. P. Hassing fik fast Ansættelse 1. April 1919. Hr. Th. Rifbjerg fik fast Ansættelse 1. Oktober 1919. Fru I. Schousboe fik fast Ansættelse 1. April 1919. Fru K. Andersen fik fast Ansættelse 1. April 1919.

Foruden Inspektøren, Viceinspektøren og Viceinspektricen underviser følgende Lærere og Lærerinder:

1. P. M. Søe. 2. G. Jensen. 3. K. Vestergaard. 4. C. Groth. 5. F. V. Dahl. 6. H. Chr. Espensen. 7. M. J. Pedersen. 8. O. Th. Christensen. 9. Gymnastiklærer J. M. Jansø. 10. J. Jacobsen. 11. J. Olsen. 12. Sanglærer Fremming. 13. Tegnelærer C. L. Sarauw. 14. J. Brændegaard. 15. H. C. Sørensen. 16. Gymnastiklærer H. C. Daugaard. 17. P. Hassing. 18. Th. Rifbjerg. 19. Frk. M. C. Christiansen. 20. Fru M. J. With. 21. Frk. C. M. Lundager. 22. Frk. M. Petersen. 23. Frk. A. Hallager. 24. Frk. E. H. Güllich. 25. Frk. C. Mogensen. 26. Gymnastiklærerinde, Fru M. E. Christiansen. 27. Frk. C. A. Dauw. 28. Sanglærerinde, Frk. C. M. Hornbech. 29. Frk. A. A. Djørup. 30. Fru B. M. Dalgaard. 31. Frk. I. Arentoft. 32. Fru H. M. Olsen. 33. Gymnastiklærerinde, Fru V. Bendsen. 34. Fru I. Schousboe. 35. Fru I. Christensen. 36. Fru S. Madsen. 37. Fru E. M. Fjeldborg. 38. Fru A. C. Næsgaard. 39. Frk. S. Lauridsen. 40. Fru K. M. Andersen.

7. Kommuneskolen i Prinsessegade.

Skolekommissionen:

Sognepræst ved Vor Frelsers Kirke, Provst Schultz-Lorentzen, beskikket af Undervisningsministeriet.
Fru Thora Knudsen, valgt af Borgerrepræsentationen.
Læge E. Bøcher, valgt af Skoledirektionen.

Skolens Inspektør: Frk. Henriette Petersen.
Viceinspektøren: Carl Hammer.

Skolelægen: Kredslæge K. Carøe.

I *Lærerpersonalet* er der sket følgende Forandringer:

1. April 1919 forflyttedes Hr. Gymnastiklærer S. V. M. Jensen og Frk. I. Lennholm til andre Skoler, og samtidig ansattes Hr. Tegnelærer C. L. Sarauw og Hr. Gymnastiklærer O. Dannaar.

Foruden Inspektøren og Viceinspektøren underviser følgende Lærere og Lærerinder:

1. Sanglærer J. Berg. 2. P. W. Lindholm. 3. Gymnastiklærer A. Speich. 4. J. Bredmose. 5. V. Lynge. 6. Morten Hansen. 7. C. Christensen. 8. J. Grunddal. 9. Tegnelærer O. Bergh. 10. S. T. Ørnebjerg. 11. Gymnastiklærer C. C. Petersen. 12. N. K. Kristensen. 13. H. F. Nielsen. 14. S. K. Kruhøffer. 15. Arthur Jensen. 16. Tegnelærer C. L. Sarauw. 17. Gymnastiklærer O. Dannaar. 18. Frk. S. Jensen. 19. Frk. E. Jørgensen. 20. Frk. M. Petersen.

8. Kommuneskolen i Dronningensgade.

Skolekommissionen:

Sognepræst ved Christianskirke Kaj Holmer, beskikket af Undervisningsministeriet.
Frk. Anna Buch, valgt af Borgerrepræsentationen.
Kommunelæge Erik Larsen, valgt af Skoledirektionen.

Skolens Inspektør: Frk. Helga Sahlertz.
Viceinspektøren: Peter Steners.
Viceinspektricen: Frk. Th. Egesborg.

Skolelægen: Kredslæge K. Carøe.

I *Lærerpersonalet* er der sket følgende Forandringer:

1. April ansattes Frk. Th. Egesborg fra Sølvgades Skole her som Viceinspektrice (Skolen har tidligere ikke haft nogen Viceinspektrice), og Frk. Carla Rasmussen ansattes med 36 Timer. Samtidig mistede Gymnastiklærerinde, Fru V. Bendsen og Frk. D. Rasmussen deres Timer her.

Foruden Inspektøren, Viceinspektøren og Viceinspektricen underviser følgende Lærere og Lærerinder:

1. Sanglærer Edv. Borregaard. 2. Fru C. Zangenberg. 3. Frk. E. Hansen. 4. Frk. M. Hartvigsen. 5. Frk. E. Thorsen. 6. Frk. N. Hammer. 7. Frk. A. Olsen. 8. Frk. C. M. Hartvigsen. 9. Frk. P. Hauschou. 10. Frk. C. Holm. 11. Frk. N. Eriksen. 12. Gymnastiklærerinde, Frk. J. Lahde. 13. Frk. H. Larsen. 14. Frk. A. Thomsen. 15. Frk. J. Knudsen. 16. Frk. A. Klingberg. 17. Gymnastiklærerinde, Fru Estrid Urban-Petersen. 18. Frk. H. Hall. 19. Frk. C. A. Jørgensen. 20. Haandgerningslærerinde, Frk. A. Kofoed. 21. Frk. H. F. Hansen. 22. Frk. E. Schmidt. 23. Frk. A. Simony. 24. Frk. M. Termansen. 25. Frk. Christine Rasmussen. 26. Frk. Carla Rasmussen.

9. Kommuneskolen i Baadsmandsstræde.

Skolekommissionen:

Sognepræst ved Vor Frelsers Kirke, Provst C. Schultz-Lorentzen, beskikket af Undervisningsministeriet.
Raadmand G. Philipsen, valgt af Borgerrepræsentationen.

Skolens Inspektør: P. G. Mynster.
Viceinspektøren: N. J. Hansen.
Viceinspektricen: Frk. Chr. Raaschou.

Skolelægen: Kredslæge K. Carøe.

I *Lærerpersonalet* er der sket følgende Forandringer:

Afgang: 1. April: Fru C. Krüger (Afsked paa Grund af Alder). Hr. Ejvind Kjær fik Orlov paa et Aar. Frk. Marie Wacker blev overflyttet til Larslejstrædes Skole med fuldt Timetal. 1. Oktober: Skoleinspektør C. With modtog Afsked efter Ansøgning med Pension. Viceinspektør Jacob Løber blev udnævnt til Inspektør ved Randersgades Skole.

Tilgang: 1. April: Hr. G. E. J. Nehm og Hr. E. Milton-Jensen nyansattes. 1. Oktober: Skoleinspektør P. G. Mynster og Lærer N. J. Hansen overflyttedes fra Randersgades Skole hertil henholdsvis som Inspektør og Viceinspektør.

Foruden Inspektøren, Viceinspektøren og Viceinspektricen underviser følgende Lærere og Lærerinder:

1. Gymnastiklærer Chr. Lorentzen. 2. Fr. Stage. 3. H. C. Stripp. 4. C. B. Carstensen. 5. Otto Jørgensen. 6. R. N. Hjerrild. 7. Gymnastiklærer C. C. Petersen. 8. Jens Berthelsen. 9. Tegnelærer Aage Exner. 10. Edvard Hansen. 11. John Zimsen. 12. Einar Bang. 13. G. E. J. Nehm. 14. E. Milton-Jensen. 15. Frk. A. Christensen. 16. Frk. H. Kolling. 17. Gymnastiklærerinde, Fru E. Urban-Petersen. 18. Frk. S. Jørgensen. 19. Fru S. Christensen. 20. Frk. M. Pedersen. 21. Frk. H. Roed. 22. Frk. Vera Andersen. 23. Husgerningslærerinde, Frk. M. Termansen. 24. Frk. Ida Hansen.

10. Kommuneskolen ved Øresundsvej.

Skolekommissionen:

Sognepræst ved Filips Kirke H. Dreiøe, beskikket af Undervisningsministeriet.
Borgerrepræsentant, Hotelforpagter Poul Møller, valgt af Borgerrepræsentationen.
Overlæge N. P. Ernst, valgt af Skoledirektionen.

Skolens Inspektør: P. Kock.
Viceinspektøren: O. Magnussen.

Skolelægen: Kommunelæge Th. Borries.

I *Lærerpersonalet* er der sket følgende Forandringer:

I Juni 1919 udnævntes Skolens Inspektør, A. P. Fossing til Skoledirektør i København. 1. Oktober 1919 udnævntes Viceinspektør ved Hillerødgades Skole P. Kock til Inspektør her ved Skolen.

1. April 1919 fik Hr. Lærer E. Søby efter Ansøgning sin Afsked paa Grund af Sygdom. Samtidig fik Hr. S. P. Fredebo fast Ansættelse med 36 Timer, Hr. Tegnelærer Aage Exner 8 Timer og Hr. Sløjdlærer G. P. Halvorsen 12 Timer.

Foruden Inspektøren og Viceinspektøren underviser følgende Lærere og Lærerinder:

1. J. Hylleholt. 2. P. Petersen. 3. N. E. Farre. 4. O. M. Corneliussen. 5. A. H. Pedersen. 6. C. Funck. 7. O. Adrian. 8. Sløjdlærer G. P. Halvorsen. 9. J. Holm. 10. M. Palsgaard. 11. Tegnelærer Gotfr. Hansen. 12. Sanglærer L. Skovsø. 13. Th. Nørlyng. 14. Kj. Erichsen. 15. Gymnastiklærer R. Kromann. 16. Th. Nystad. 17. Gymnastiklærer A. Storm. 18. A. Lasthein. 19. Tegnelærer Herm. Andersen. 20. Gymnastiklærer O. Kempf. 21. Tegnelærer Aage Exner. 22. O. Nicolaisen. 23. Frk. H. Lundbye. 24. Frk. B. Volkertzen. 25. Frk. A. Mikkelsen. 26. Frk. D. Jensen. 27. Frk. V. Olson. 28. Fru F. Hostrup-Schultz. 29. Frk. M. H. Hansen. 30. Fru I. Palsgaard. 31. Frk. J. Jensen. 32. Frk. Rigmor Nyholm.

11. Kommuneskolen i Frankrigsgade.

Skolekommissionen:

Præst ved Sundby Kirke A. Schneekloth, beskikket af Undervisningsministeriet.
Fhv. Borgerrepræsentant, Fru Marie Rasmussen, valgt af Borgerrepræsentationen.
Birkefuldm. Kancelliraad Busch, valgt af Skoledirektionen.

Skolens Inspektør: Fru Kate Petersen, f. Schrøder.
Viceinspektøren: J. Thygesen Holm.
Viceinspektricen: Fru A. Møller.

Skolelæge: Dr. L. Djørup.

I *Lærerpersonalet* er der sket følgende Forandringer:

1. April 1919 overflyttedes Frk. Nyholm og Frk. S. Christensen til Lergravsvejens Skole, medens Frk. E. K. Rasmussen forflyttedes fra nævnte Skole hertil med alle sine Timer. Frk. Olga Nielsen og Frk. Wranér ansattes som Timelærerinder ved Skolen fra samme Dato med henholdsvis 32 og 24 faste Timer. 1. Oktober overflyttedes Frk. Wranér til Larslejstrædes Skole.

Fra 1. April ansattes Frk. Kirchheiner og fra 1. August Frk. A. Nissen som faste Vikarer ved Skolen. Hr. Tegnelærer L. V. Olsen fik fra 1. April 2 Tegnetimer ved Skolen.

Foruden Inspektøren, Viceinspektøren og Viceinspektricen underviser følgende Lærere og Lærerinder:

1. Tegnelærer L. V. Olsen. 2. Frk. L. Michaelsen. 3. Fru M. Knudsen. 4. Fru A. Fossing. 5. Fru E. Andersen. 6. Fru H. Rasmussen. 7. Frk. Wagner Petersen. 8. Fru J. Andreasen. 9. Frk. M. Staal. 10. Frk. C. Herskind. 11. Frk. A. Facklam. 12. Frk. M. Jeppesen. 13. Gymnastiklærerinde, Frk. A. Winther. 14. Frk. R. Hoff. 15. Frk. I. Arntz. 16. Frk. L. Marquartsen. 17. Frk. Ingeborg Jensen. 18. Frk. E. K. Rasmussen. 19. Frk. H. Rasmussen. 20. Frk. I. Erlang. 21. Frk. E. Damgaard. 22. Fru Boye Petersen. 23. Frk. E. Hogrefe. 24. Frk. A. Colding. 25. Frk. Olga Nielsen.

12. Kommuneskolen i Østerrigsgade.

Skolekommissionen:

Præsten ved Nathanaels Kirke Lomholt Thomsen, beskikket af Undervisningsministeriet.
Møllermester Chr. Hansen, valgt af Borgerrepræsentationen.
Direktør Hj. Madsen, valgt af Skoledirektionen.

Skolens Inspektør: A. O. Larnøe.
Viceinspektøren: H. Hansen Damgaard.
Viceinspektricen: Fru Th. Thorsen.

Skolelægen: Kommunelæge Th. Borries.

I *Lærerpersonalet* er der sket følgende Forandringer:

Den 1. April 1919 flyttedes E. Müller og Fru Stangerup til Sundbyøster, A. Fenger til Lergravsvej, Fru Rehm til Sølvgade og Frk. H. Madsen til Randersgade. Følgende, der ikke før havde haft Timer, fik faste Timer her: C. Egerod, O. P. Andersen, O. Olsen, Frk. J. M. Krarup, Frk. E. Nordbek, Frk. M. Biilmann og Frk. D. Rosberg.

Foruden Inspektøren, Viceinspektøren og Viceinspektricen underviser følgende Lærere og Lærerinder:

1. Tegnelærer Bjørn Erichsen. 2. O. Adrian. 3. Thousig. 4. Gymnastiklærer Blümel. 5. Erik Jensen. 6. M. Hartling. 7. L. P. Søndergaard. 8. Westphal Nielsen. 9. N. P. Jacobsen. 10. Johs. Andersen. 11. Tegnelærer Herm. Andersen. 12. O. P. Andersen. 13. J. V. Bach. 14. L. E. Kristensen. 15. C. Egerod. 16. O. Olsen. 17. Frk. B. Hansen. 18. Haandgerningslærerinde, Fru E. Høpfner. 19. Frk. A. Petersen. 20. Fru E. Poulsen. 21. Frk. M. Bertelsen. 22. Fru M. Hartling. 23. Frk. M. Husum. 24. Frk. G. Nielsen. 25. Frk. H. Michaelsen. 26. Frk. C. Rønne. 27. Sanglærerinde, Fru C. Adrian. 28. Frk. I. Herling. 29. Frk. A. Kragh. 30. Gymnastiklærerinde, Frk. K. Dahl. 31. Fru S. Boëtius. 32. Frk. Ag. Petersen. 33. Gymnastiklærerinde, Frk. B. Poulsen. 34. Frk. T. Struve. 35. Frk. M. Biilmann. 36. Frk. M. Andersen. 37. Frk. J. M. Krarup. 38. Frk. E. Nordbek. 39. Frk. D. Rosberg.

13. Kommuneskolen paa Lergravsvej.

Skolekommissionen:

Sognepræst ved Nathanaels Kirke Lomholt Thomsen, beskikket af Undervisningsministeriet.
Inkassator Anthon Jensen, valgt af Borgerrepræsentationen.
Fru Margr. Nielsen, valgt af Skoledirektionen.

Skolens Inspektør: I. P. Olsen.
Viceinspektøren: L. P. Olsen.
Viceinspektricen: Frk. E. Kjeldahl.

Skolelægen: Prakt. Læge E. Kirstein.

I *Lærerpersonalet* er der sket følgende Forandringer:

1. April 1919 flyttedes Hr. L. Skovsøs 2 Timer til Øresundsvej (Sang), Hr. A. Nicolaisens 17 Timer til Øresundsvej, Hr. C. Røginds 6 Timer til Sundby Øster (Tegning), Hr. L. V. Olsens 12 Timer til Sundby Øster (Tegning), Hr. S. V. Jensens 4 Timer til Sundby Øster (Gymnastik), Hr. L. E. Kristensens 4 Timer til Sundby Øster (Gymnastik), Frk. M. Jeppesens 4 Timer til Frankrigsgade (Husgerning), Frk. E. K. Rasmussens 15 Timer til Frankrigsgade og Frk. M. Andersens 6 Timer til Østerrigsgade (Husgern.).

1. April 1919 flyttede Hr. A. Fenger hertil fra Østerrigsgade med 36 Timer, Hr. H. Blümel fra Østerrigsgade med 8 Timer (Gymnastik). Hr. G. Kempf fik 4 Timer (Gymnastik). Frk. E. Nyholm og Frk. I. Bræmholm fik samlet deres Timer her ved Skolen og Frk. D. Rüttel (Husgerning) fik fast Ansættelse med 36 Timer. Hr. Tegnelærer B. Erichsen 30 Timer.

Foruden Inspektøren, Viceinspektøren og Viceinspektricen underviser følgende Lærere og Lærerinder:

1. L. Christensen. 2. Gymnastiklærer P. Brandt. 3. Sløjdlærer G. P. Halvorsen. 4. Tegnelærer Bj. Erichsen. 5. A. Larsen. 6. N. L. Hansen. 7. S. V. Iversen. 8. Gymnastiklærer H. Blümel. 9. N. P. Jensen. 10. A. Poulsen. 11. A. Hansen. 12. T. Wisbech-Pedersen. 13. A. Fenger. 14. C. Østrup. 15. K. Skanke. 16. N. A. Jacobsen. 17. A. Th. Egeskjold. 18. N. E. Jensen. 19. Gymnastiklærer G. Kempf. 20. Frk. M. Krogh. 21. Frk. J. Halvorsen. 22. Fru A. U. Olsen. 23. Fru R. Bendtzen. 24. Fru M. Iversen. 25. Sanglærerinde, Frk. G. Packness. 26. Frk. E. Nyholm. 27. Gymnastiklærerinde, Frk. M. Nicolaysen. 28. Frk. I. Thorsen. 29. Frk. M. Olesen. 30. Fru L. Jarner. 31. Frk. M. Olsen. 32. Frk. K. Hansen. 33. Haandgerningslærerinde, Frk. Maja Krogh. 34. Haandgerningslærerinde, Fru E. S. Hansen. 35. Frk. D. Christensen. 36. Frk. I. Bræmholm. 37. Frk. I. Petersen. 38. Fru J. Wisbech-Pedersen. 39. Frk. A. Skov. 40. Haandgerningslærerinde, Frk. D. Rüttel.

14. Kommuneskolen i Sundby Øster.

Skolekommissionen:

Sognepræst ved Filips Kirke Pastor H. Dreiøe, beskikket af Undervisningsministeriet.
Borgerrepræsentant, Driftsbestyrer, Kaptajn Kiær, valgt af Borgerrepræsentationen.
Gaardejer Jakob Jakobsen, valgt af Skoledirektionen.

Skolens Inspektør: Jakob V. Pedersen.
Viceinspektøren: P. Kirchheiner.
Viceinspektricen: Frk. S. Nyholm.

Skolelægen: A. Friedlænder.

I *Lærerpersonalet* er der sket følgende Forandringer:

Afgang; 1. April 1919: Frk. L. Ekeroth flyttet til Vognmandsmarkens Skole, Frk. E. Arnefelt flyttet til Randersgades Skole. Fru M. Thulstrup faaet Orlov. 1. December 1919: Frk. Sarah Nielsen udnævnt til Viceinspektrice ved Vanløse Skole.

Tilgang: 1. April 1919: Fru I. Stangerup fra Østerrigsgades Skole. Hr. E. Müller fra Østerrigsgades Skole. Hr. K. Christensen ansat med 18 Timer. Hr. S. V. Engell ansat med 35 Timer. Frk. Mary Nielsen ansat med 36 Timer.

Foruden Inspektøren, Viceinspektøren og Viceinspektricen underviser følgende Lærere og Lærerinder:

1. J. H. Jensen. 2. H. P. Knudsen. 3. P. Nørgaard. 4. C. Munk. 5. Sanglærer J. Berg. 6. J. B. Østergaard. 7. Th. Frølich. 8. Gymnastiklærer Chr. Christiansen. 9. A. Henriksen. 10. Gymnastik- og Sløjdlærer C. G. Kjær. 11. Tegnelærer C. Røgind. 12. Louis Olsen. 13. E. Müller. 14. G. M. Hjørlund. 15. Sang- og Sløjdlærer H. J. Allert. 16. K. Christensen. 17. S. V. Engell. 18. Poul Müller. 19. Frk. O. Nyboe. 20. Fru J. Frølich. 21. Fru I. Stangerup. 22. Haandgerningslærerinde, Frk. B. Larsen. 23. Fru C. Henriksen. 24. Frk. A. Pedersen. 25. Frk. A. Krogh. 26. Fru S. Wind. 27. Frk. G. Schaumburg. 28. Gymnastiklærerinde, Frk. Ch. Mortensen. 29. Fru A. N. Vahlun. 30. Frk. B. Bredmose. 31. Frk. I. M. Hedin. 32. Skolekøkkenlærerinde, Frk. Chr. Nielsen. 33. Frk. E. M. Hansen. 34. Fru E. Abrahamsen. 35. Frk. Margr. Nielsen.

15. Kommuneskolen i Sundby Vester.

Skolekommissionen:

Sognepræst ved Sundby Kirke A. Schneekloth, beskikket af Undervisningsministeriet.
Cand. theol. N. Blædel, valgt af Borgerrepræsentationen.
Bibliotekar T. Døssing, valgt af Skoledirektionen.

Skolens Inspektør: R. L. Sewerin.
Viceinspektøren: S. E. Jensen.
Viceinspektricen: Fru H. Baumgarten.

Skolelægen: Prakt. Læge E. Kirstein.

I *Lærerpersonalet* er der sket følgende Forandringer:

Den 1. April 1919 overflyttedes H. Egede hertil fra Vibenshus Skole og M. Christensen fra Østerfarimagsgades Skole; Frk. Th. Hansen fra Skolen ved Sundholm overtog nogle Timer i Husgerning, og Gymnastiklærer O. Dannaar, Ejnar Jensen, C. Johnsen, Frk. A. M. Nielsen og Frk. M. Temte blev nyansat ved Skolen. Den 1. Maj fik Frk. C. Spang Ansættelse her. Ved Skoleaarets Begyndelse forlod Haandgerningslærerinde, Fru I. Fabricius, Frk. L. Heden og Frk. O. Jensen Skolen for at samle deres Timer paa Skolen ved Sundholm. Den 28. April 1919 afgik Frk. G. Nissen og den 18. Februar 1920 Hr. J. Christensen ved Døden.

Foruden Inspektøren, Viceinspektøren og Viceinspektricen underviser følgende Lærere og Lærerinder;

1. H. Egede. 2. D. Boolsen. 3. A. Pedersen. 4. Gymnastiklærer O. Bohse. 5. J. Thormar. 6. A. Poulsen. 7. H. C. Jensen. 8. Aa. C. Nielsen. 9. Tegnelærer L. V. Olsen. 10. C. Johnsen. 11. Ejnar Jensen. 12. Sløjdlærer P. Kyndal. 13. M. Christensen. 14. Gymnastiklærer O. Dannaar. 15. Fru H. Krabbe. 16. Frk. K. Flindt. 17. Fru I. Fahrenkrug. 18. Frk. W. Schultz. 19. Sanglærerinde, Frk. G. Packness. 20. Fru E. Poulsen. 21. Frk. Th. Hansen. 22. Gymnastiklærerinde, Fru C. Jensen. 23. Fru L. Rifbjerg. 24. Fru K. Nielsen. 25. Frk. E. Klingsey. 26. Fru A. Toxværd. 27. Frk. G. Steners. 28. Frk. A. M. Nielsen. 29. Frk. C. Spang. 30. Fru M. Mathiasen. 31. Fru E. Hartmann-Petersen. 32. Frk. M. Temte.

16. Kommuneskolen ved Sundholm.

Skolekommissionen:

Sognepræst ved Hans Tavsens Kirke A. Quistgaard, beskikket af Undervisningsministeriet.
Gasværksforvalter Hansen, valgt af Borgerrepræsentationen.
Smørhandler Sørensen, valgt af Skoledirektionen.

Skolens Inspektør: Frk. Mathea Haunstrup.
Viceinspektøren: Müller-Geiel.
Viceinspektricen: Frøken Astrid Rybo.

Skolelægen: Læge L. Djørup.

I *Lærerpersonalet* er der sket følgende Forandringer:

Den 1. April 1919 blev følgende Lærere og Lærerinder ansat ved Skolen som Timelærere: Hr. Troldahl, Frk. Roedsted og Fru Ditlevsen.

Frk. Heden og Frk. O. Jensen har faaet deres Timer samlet ved denne Skole fra 1. April 1919, idet Frk. Heden afgav 15 Timer ved Sundby Vester Skole og Frk. O. Jensen 17 Timer ved samme Skole.

Foruden Inspektøren, Viceinspektøren og Viceinspektricen underviser følgende Lærere og Lærerinder:

1. A. Voerberg. 2. N. Abildgaard. 3. Sanglærer J. Gutfeld. 4. J. Thormar. 5. A. Stangerup. 6. K. E. Wetterholtz. 7. Gymnastiklærer C. G. Hansen. 8. J. Bendtsen. 9. H. Jensen. 10. V. Mathiasen. 11. P. Liebetrau. 12. J. Hansen. 13. Tegnelærer Th. Willadsen. 14. Sløjdlærer Folke-Jacobsen. 15. Tegnelærer V. Olsen. 16. J. Troldahl. 17. Gymnastiklærer Dannaa. 18. Frk. Anne Bruun. 19. Fru A. Voerberg. 20. Frk. K. Iversen. 21. Frk. A. Søby. 22. Frk. A. Krogh. 23. Frk. A. Parsbo. 24. Frk. M. Aaby. 25. Haandgerningslærerinde, Fru M. Fabricius. 26. Frk. A. Jørgensen. 27. Frk. L. Heden. 28. Frk. R. Østerbal. 29. Frk. I. Flagstad. 30. Frk. T. Hastrup. 31. Frk. M. Goldmann. 32. Frk. N. Hansen. 33. Frk. L. Beck. 34. Skolekøkkenlærerinde, Frk. Th. Hansen. 35. Frk. D. Plum. 36. Frk. Begtrup-Hansen. 37. Frk. I. Krog. 38. Frk. V. Battaglia. 39. Frk. J. Bredal. 40. Fru J. Videbæk. 41. Frk. H. Groth. 42. Frk. E. Weitemeyer. 43. Frk. O. Jensen. 44. Frk. Havemann. 45. Frk. Roedsted. 46. Fru Ditlevsen.

17. Kommuneskolen i Tietgensgade.

Skolekommissionen:

Sognepræsten ved Maria Kirke Provst C. Schousboe, beskikket af Undervisningsministeriet.
Grosserer, Frk. Vilhelmine Rerup, valgt af Borgerrepræsentationen.
Møbelfabrikant J. P. Mørck, valgt af Skoledirektionen.

Skolens Inspektør: Frk. Elisabeth Prætorius.
Viceinspektøren: Karl Olsen.
Viceinspektricen: Frk. Nanna Smith.

Skolelægen: Professor P. Panum.

I *Lærerpersonalet* er der sket følgende Forandringer:

Ingen.

Foruden Inspektøren, Viceinspektøren og Viceinspektricen underviser følgende Lærere og Lærerinder:

1. L. Güthler. 2. H. Wilster. 3. N. C. Stenfeldt-Nielsen. 4. V. Sorterup. 5. C. A. Jürgensen. 6. O. Søgaard. 7. Gymnastiklærer P. A. Mortensen. 8. Tegnelærer C. Grambye. 9. Sanglærer C. V. A. Fremming. 10. V. Hertz. 11. N. C. Søby. 12. K. M. Nielsen. 13. Aa. Nielsen. 14. Gymnastiklærer Daugaard. 15. Frk. M. Hartvigsen. 16. Frk. C. Wesche. 17. Frk. S. Valentiner. 18. Frk. M. Rieffestahl. 19. Frk. A. Lange. 20. Fru D. Stenfeldt-Nielsen. 21. Fru M. Uldall. 22. Frk. C. Rievers. 23. Fru H. Bachevold. 24. Frk. I. Bruun. 25. Gymnastiklærerinde, Fru M. Christiansen. 26. Frk. Th. Olsen. 27. Sanglærerinde, Frk. L. Hansen. 28. Frk. F. Jacobsen. 29. Frk. V. Thaarup. 30. Frk. H. Nissen. 31. Frk. L. Winding. 32. Frk. M. Lyhne. 33. Frk. J. Larsen. 34. Frk. E. Lunøe. 35. Frk. M. Porst.

18. Kommuneskolen ved Gasværksvej.

Skolekommissionen:

Præst ved Elias Kirke A. Fibiger, beskikket af Undervisningsministeriet.
Borgerrepræsentant, Forretningsfører J. Johansen, valgt af Borgerrepræsentationen.
Boghandler August Bang, valgt af Skoledirektionen.

Skolens Inspektør: H. P. Bruun.
Viceinspektøren: J. Svendsen.
Viceinspektricen: Frøken H. Müllerz.

Skolelægen: Professor, Dr. med. H. A. Nielsen.

I *Lærerpersonalet* er der sket følgende Forandringer:

1. April 1919 afgik Gymnastiklærer, Krigsassessor F. Wolff paa Grund af Alder og Tegnelærer O. Steenfeldt Nielsen af Helbredshensyn, og Gymnastiklærerinde, Frk. M. Nielsen forflyttedes til Enghaveplads Skole. 1. April 1919 ansattes d'Hrr. Gymnastiklærer C. F. Wagner fra Holsteinsgades Skole og O. V. Kongsted fra Vigerslev Skole. Hr. Grambye, Tietgensgades Skole, fik 10 Tegnetimer og Hr. J. F. Speich fastansattes med 24 Tegnetimer. Ligeledes fastansattes Hr. E. Mortensen med 36 Timer og Frk. V. Drejer med 36 Timer og Frk. K. Fogh-Andersen og Frk. R. Bruun, begge fra Larslejstrædes Skole, med 36 Timer. Den 1. Januar 1920 overgik Frk. K. V. E. Amundsen til Skolen paa Maria Kirkeplads; hendes Timer læstes som vakante Aaret ud.

Foruden Inspektøren, Viceinspektøren og Viceinspektricen underviser følgende Lærere og Lærerinder:

1. L. Leopold. 2. C. Østrup. 3. Sanglærer O. Diderichsen. 4. C. Petersen. 5. O. Mortensen. 6. S. Pedersen. 7. W. Hoff. 8. E. Nielsen. 9. Tegnelærer C. C. F. Grambye. 10. Fl. Møller. 11. H. Jensenius. 12. Gymnastiklærer C. F. Wagner. 13. Gymnastiklærer O. V. Kongsted. 14. H. Møller. 15. A. Olesen. 16. E. Mortensen. 17. Tegnelærer Johs. F. Speich. 18. Fru B. Ewald. 19. Frk. E. Pelle. 20. Frk. M. Petersen. 21. Frk. M. Holck. 22. Fru L. Esche. 23. Frk. I. Nyholm. 24. Frk. I. Hertz. 25. Frk. H. Andresen. 26. Frk. K. Calreit. 27. Frk. C. Vilsbæk. 28. Sanglærerinde, Fru C. Kristensen. 29. Fru P. Givskov. 30. Gymnastiklærerinde, Frk. M. Steen. 31. Frk. Th. Nielsen. 32. Fru B. Thompson. 33. Frk. K. Nielsen. 34. Fru E. Rosenstand. 35. Frk. M. Eriksen. 36. Frk. K. Fogh-Andersen. 37. Frk. R. Bruun. 38. Frk. V. Drejer.

19. Kommuneskolen i Oehlenschlägersgade.

Skolekommissionen:

Sognepræst ved Gethsemane Kirke Richard Thomsen, beskikket af Undervisningsministeriet.
Borgerrepræsentant Fru Andrea Brochmann, valgt af Borgerrepræsentationen.
Fhv. Birkedommer A. Thrane, valgt af Skoledirektionen.

Skolens Inspektør: P. J. Pedersen.
Viceinspektøren: H. Chr. Hansen.
Viceinspektricen: Frk. A. Jørgensen.

Skolelæge: Professor, Dr. med. H. A. Nielsen.

I *Lærerpersonalet* er der sket følgende Forandringer:

1. April flyttede Inspektør B. Madsen til Øster Farimagsgades Skole, og P. J. Pedersen blev Inspektør her. Samme Dato fik Gymnastiklærer C. F. Wagner 6 Timer, og Frk. P. Magnussen blev ansat her.

Foruden Inspektøren, Viceinspektøren og Viceinspektricen underviser følgende Lærere og Lærerinder:

1. K. Pedersen. 2. J. Korse. 3. Joh. Lund. 4. Gymnastiklærer L. Johansen. 5. H. C. Jensen. 6. J. P. Søgaard. 7. Tegnelærer C. N. W. Flindt. 8. E. Tscherning. 9. C. Nøsted. 10. Ej. Hanssen. 11. Sløjdlærer Poul Rasmussen. 12. Gymnastiklærer C. F. Wagner, 13. S. Maltesen. 14. Sanglærer P. Buschard. 15. Fru M. Lütken. 16. Frk. M. Christensen. 17. Frk. H. Krog. 18. Frk. H. Nyemann. 19. Sanglærerinde, Frk. L. Høyer. 20. Frk. I. Esmann. 21. Frk. N. Amdrup. 22. Skolekøkkenlærerinde, Frk. Joh. Nyholm. 23. Frk. I. Tønder. 24. Fru R. Blessing. 25. Frk. A. Larsen. 26. Frk. Joh. Herløw. 27. Frk. E. Theil. 28. Gymnastiklærerinde, Fru K. Harboe-Jensen. 29. Frk. M. Secher. 30. Frk. E. Olsen. 31. Fru E. Søgaard. 32. Frk. P. Magnussen.

20. Kommuneskolen i Haderslevgade.

Skolekommissionen:

Præst ved Matthæus Kirke Just Christensen, beskikket af Undervisningsministeriet.
Borgerrepræsentant, Viceinspektrice, Frk. A. Hoffmann, valgt af Borgerrepræsentationen.
Læge Chr. Øllgaard, valgt af Skoledirektionen.

Skolens Inspektør: Chr. Jensen.
Viceinspektøren: C. C. F. Nielsen.
Viceinspektricen: Frk. A. Cederholm.

Skolelægen: Kommunelæge Vilh. Asmund.

I *Lærerpersonalet* er der sket følgende Forandringer:

Den 1. April 1919 blev Gymnastiklærer E. Andersens Timer overtaget af S. V. M. Jensen. Den 1. August traadte Hr. H. Federspiel ud af Kommunens Tjeneste for at overtage en Bestyrerplads ved en Privatskole. Den 1. Januar 1920 modtog Frk. C. Knudsen sin Afsked paa Grund af Svagelighed. — Den 1. April 1919 ansattes Frk. E. Søe og den 1. Maj Frk. A. Madsen her ved Skolen.

Foruden Inspektøren, Viceinspektøren og Viceinspektricen underviser følgende Lærere og Lærerinder:

1. C. Thomsen. 2. M. Jepsen. 3. Sanglærer Ernst Hansen. 4. H. Rune. 5. R. J. Biilmann. 6. H. Stryhn. 7. J. Ranvig. 8. A. Rostgaard-Nielsen. 9. Gymnastiklærer C. Madsen. 10. Bendix Hansen. 11. Skjoldager Larsen. 12. Tegnelærer P. Busk. 13. Gymnastiklærer S. V. M. Jensen. 14. C. Levinsen. 15. Gymnastiklærer C. V. Jensen. 16. A. Henriksen. 17. Frk. P. Plum. 18. Frk. K. M. Larsen. 19. Sanglærerinde, Frk. L. Høyer. 20. Frk. O. Skouboe. 21. Frk. I. Randbøll. 22. Frk. N. Larsen. 23. Frk. B. Honum. 24. Frk. A. Heise. 25. Frk. A. Hansen. 26. Frk. A. Rasmussen. 27. Gymnastiklærerinde, Fru H. Bonde. 28. Frk. A. Haase. 29. Fru H. Weile. 30. Fru M. Clausen. 31. Frk. D. Bennike. 32. Frk. E. Leth-Rasmussen. 33. Frk. A. Ulrich. 34. Frk. E. Westerdahl. 35. Frk. I. Giersing. 36. Frk. E. Wellejus. 37. Frk. D. Hartmann-Petersen. 38. Fru B. Tang. 39. Frk. A. Madsen. 40. Frk. E. Søe.

21. Kommuneskolen i Matthæusgade.

Skolekommissionen:

Sognepræst ved St. Matthæus Kirke Provst T. Levinsen, beskikket af Undervisningsministeriet.
Borgerrepræsentant, Kommunelærer C. J. Møller, valgt af Borgerrepræsentationen.
Læge M. P. Buhl, valgt af Skoledirektionen.

Skolens Inspektør: N. Skarvig.
Viceinspektøren: H. Chr. Johannessen.
Viceinspektricen: Frk. I. J. E. Tofte.

Skolelægen: Dr. V. Asmund.

I *Lærerpersonalet* er der sket følgende Forandringer:

Tilgang: 1. April 1919: Hr. M. Dahl Mikkelsen (Nyansættelse), Hr. O. V. S. Juul (Nyansættelse), Hr. H. L. Federspiel (Haderslevg. Skole), Hr. J. P. J. Søgaard (Oehlenschlägersg. Skole), Hr. O. M. J. Søgaard (Tietgensg. Skole), Hr. Hagb. Petersen (Ny Carlsbergv. Skole), Hr. J. F. Speich (Gasværksv. Skole), Hr. L. J. Johansen (Enghavev. og St. Hansg. Skole), Frk. M. E. Nielsen (Enghavepl. Skole). 1. September 1919: Frk. Lydia Olsen (Nyansættelse).

Afgang: 1. April 1919: Hr. Th. Thomsen (udn. til Viceinspektør ved Enghavev. Skole), Frk. A. Sørensen (Forflyttelse), Fru K. Harboe Jensen (Forflyttelse), Frk. O. Pettersson (Forflyttelse). 31. Juli 1919: Hr. H. L. Federspiel (udn. til Skolebestyrer).

Foruden Inspektøren, Viceinspektøren og Viceinspektricen underviser følgende Lærere og Lærerinder:

1. Sanglærer Ernst Hansen. 2. Gymnastiklærer J. C. Nellemose. 3. H. P. Nielsen. 4. Tegnelærer P. Dambæk. 5. J. P. Søgaard. 6. H. H. Reimer. 7. A. Bohn Ipsen. 8. O. Søgaard. 9. Gymnastiklærer H. Petersen. 10. V. Stahlschmidt. 11. C. V. S. Juul. 12. H. Egeskjold. 13. H. Hansen. 14. H. P. Staller. 15. A. Aagaard. 16. Gymnastiklærer S. V. M. Jensen. 17. K. Mathias. 18. A. C. Laursen. 19. M. Dahl Mikkelsen. 20. Tegnelærer J. F. Speich. 21. Sanglærer L. Johansen. 22. Frk. A. Møller. 23. Frk. M. Eggert. 24. Frk. I. Randbøll. 25. Frk. N. Sønderberg. 26. Frk. M. Lange. 27. Fru B. Thomsen. 28. Gymnastiklærerinde, Frk. M. E. Nielsen. 29. Frk. S. Petersen. 30. Frk. K. Christensen. 31. Frk. Julie Thomsen. 32. Gymnastiklærerinde, Frk. L. Haugaard. 33. Frk. G. Thorsen. 34. Frk. A. Matthiasen. 35. Fru G. Mynster Petersen. 36. Fru Sigrid Jørgensen. 37. Frk. J. Kragh. 38. Frk. A. C. Schade. 39. Frk. Johanne Madsen. 40. Fru H. Strømø-Hansen (f. Simonsen). 41. Frk. Lydia Olsen.

22. Kommuneskolen ved Enghavevej.

Skolekommissionen:

Sognepræst ved Krist-Kirken J. C. F. Rønne, beskikket af Undervisningsministeriet.
Borgerrepræsentant, Landstingsmand H. Trier, valgt af Borgerrepræsentationen.
Overretssagfører M. Lemvigh-Müller, valgt af Skoledirektionen.

Skolens Inspektør: Frøken D. G. Ulrich.
Viceinspektøren: Th. Thomsen.
Viceinspektricen: Frk. A. M. S. From.

Skolelægen: Dr. O. Lendrop.

I *Lærerpersonalet* er der sket følgende Forandringer:

Tilgang: 1. April ansattes Hr. Th. Thomsen, Matthæusgades Skole, som Viceinspektør, desuden fik Hr. Bækgaard, Hr. Svane, Hr. Tegnelærer Busk, Hr. Sanglærer Johansen, Frk. Hass, Frk. Wacher og Gymnastiklærerinde, Frk. Christiansen Timer ved Skolen.

Afgang: Viceinspektør, Hr. J. Fischer udnævntes til Inspektør ved Skolen ved Vibenshus. Efter Ansøgning afskedigedes Frk. M. M. Koch, Frk. Wacher og Hr. C. L. Kube. Til andre Skoler overflyttedes Hr. Tegnelærer Sarauw, Hr. Hassing, Frk. Harfoth, Fru Fischer og Gymnastiklærerinde, Frk. Winther.

Foruden Inspektøren, Viceinspektøren og Viceinspektricen underviser følgende Lærere og Lærerinder:

1. E. A. Jacobs. 2. N. K. Kristensen. 3. J. N. T. Nielsen. 4. L. G. Jensen. 5. A. M. K. Parding. 6. Tegnelærer C. N. V. Flindt. 7. J. Christensen. 8. C. A. Jürgensen. 9. H. P. Kyrre. 10. J. C. E. Bonnichsen. 11. Gymnastiklærer K. K. Andersen. 12. G. M. P. Bjørnvig. 13. Tegnelærer P. Busk. 14. H. P. F. Rønne. 15. J. Fog. 16. G. Th. M. Rasmussen. 17. Gymnastiklærer C. W. Jensen. 18. H. P. Jensen. 19. Aage Jørgensen. 20. S. Bækgaard. 21. O. A. Svane. 22. Sanglærer L. Johansen. 23. Frk. C. M. C. Christensen. 24. Frk. L. P. Schou. 25. Gymnastiklærerinde, Fru M. E. Christiansen. 26. Frk. M. C. Nielsen. 27. Frk. L. Clausen-Bagge. 28. Frk. E. M. Birkfeld. 29. Frk. F. A. G. Tersløw. 30. Frk. S. C. Øllgaard. 31. Fru C. H. J. Nansen. 32. Frk. J. C. Jantzen. 33. Gymnastiklærerinde, Fru E. H. Bonde. 34. Sanglærerinde,

Frk. L. D. Hansen. 35. Fru A. J. M. K. Nielsen. 36. Haandgerningslærerinde, Frk. A. A. E. J. Sørensen 37. Gymnastiklærerinde, Frk. L. C. M. Hougaard. 38. Frk. B. Clausen-Bagge. 39. Frk. J. M. Mogensen. 40. Tegnelærerinde, Frk. K. A. Jørgensen. 41. Frk. R. Claudi Hansen. 42. Frk. E. A. L. Skytte. 43. Frk. W. Kragh-Jensen. 44. Frk. L. M. A. Brandt. 45. Frk. H. M. K. Hass.

23. Kommuneskolen paa Enghaveplads.

Skolekommissionen:

Præst ved Krist-Kirken L. Jørgensen, beskikket af Undervisningsministeriet.
Borgerrepræsentant, Overretssagfører C. C. Heilesen, valgt af Borgerrepræsentationen.
Læge L. Hendrichsen, valgt af Skoledirektionen.

Skolens Inspektør: R. C. Mortensen.
Viceinspektøren: Jørgen Kyng.
Viceinspektricen: Frk. C. Lissner.

Skolelæge: Praktiserende Læge Otto Lendrop.

Borgerrepræsentant, Varemægler Just Cohn døde 29. Maj 1919, hvorefter Overretssagfører Heilesen indvalgtes i hans Sted.

I *Lærerpersonalet* er der sket følgende Forandringer:

Hr. Voldborg afgik straks ved Aarets Begyndelse til Skolen paa Forchhammersvej. Der blev ikke ansat nogen anden Lærer i hans Sted.

Foruden Inspektøren, Viceinspektøren og Viceinspektricen underviste følgende Lærere og Lærerinder:

1. H. Kristensen. 2. V. Wulffsen. 3. Gymnastiklærer O. Jacobsen. 4. C. L. Gellert. 5. H. A. Baltzar. 6. John Nordbo. 7. Otto Voldborg. 8. Syngelærer Otto Mikkelsen. 9. Jens Højer. 10. R Rafaelsen. 11. Sv. Aa. Thomsen. 12. J. Møller Laustrup. 13. Tegnelærer Georg Ulmer. 14. K. Frigast Hansen. 15. H. Buchhave. 16. Simon Christensen. 17. Gymnastiklærer Emil Andersen. 18. Gymnastiklærer A. V. Kongsted. 19. Frk. A. Plesner. 20. Frk. T. Lundbeck. 21. Frk. M. Enevoldsen. 22. Fru Micaële Svendsen. 23. Fru Joh. Koch Hansen. 24. Fru B. Scheuer. 25. Frk. A. Ziebe. 26. Frk. Joh. Kohsel. 27. Gymnastiklærerinde, Frk. M. E. Nielsen. 28. Frk. R. Petersen. 29. Frk. A. Borgen. 30. Frk. Elisabeth Jensen. 31. Frk. A. Reichgrüber. 32. Frk. H. Køhler. 33. Gymnastiklærerinde, Fru K. M. Klint. 34. Frk. Rigmor Claudi Hansen. 35. Frk. Frida Krogh. 36. Frk. A. Frisenette. 37. Frk. I. M. Danckert. 38. Frk. Joh. Wendel. 39. Frk. Joh. Næss Schmidt.

24. Kommuneskolen ved Ny Carlsbergvej.

Skolekommissionen:

Pastor Schousbo ved Apostel-Kirken, beskikket af Undervisningsministeriet.
Borgerrepræsentant, Fru Helga Larsen, valgt af Borgerrepræsentationen.
Boghandler Madsen-Lind, valgt af Skoledirektionen.

Skolens Inspektør: Frk, Marg. Petersen.
Viceinspektøren: Th. Nielsen.
Viceinspektricen: Frk. M. Christiansen.

Skolelægen: Dr. Friedländer.

I *Lærerpersonalet* er der sket følgende Forandringer:

Afgang: Hr. Insp. H. Rützebeck 1. Novbr. 19. Hr. C. G. Krenchel 1. Marts 20. Fru Kock Hansen 1. April 19.

Tilgang: Insp., Frk. Marg. Petersen 1. Novbr. 19. Frk. Salling-Winther 1. April 19. Frk. I. Hallund 1. April 19. Fru Harboe-Jensen 1. April 19. Hr. S. V. Jensen 1. April 19.

Foruden Inspektøren, Viceinspektøren og Viceinspektricen underviser følgende Lærere og Lærerinder:

1. J. Schjellerup. 2. H. P. Rasmussen. 3. L. Schad. 4. H. F. Nielsen. 5. V. J. Ahrenst. 6. Sløjdlærer J. Korsholm. 7. R. Biilmann. 8. C. N. Weile. 9. Gymnastiklærer H. Petersen. 10. O. L. E. Pedersen. 11. E. Kiilerich. 12. Gymnastiklærer Kongsted. 13. P. Hansen. 14. Gymnastiklærer S. V. Jensen. 15. Alf. Hansen. 16. K. Lundgren. 17. Tegnelærer L. Olsen. 18. A. F. Christensen. 19. Aage Jørgensen. 20. Frk. V. Rimestad. 21. Fru F. Schjellerup. 22. Frk. L. Laudrup. 23. Frk. S. Müller. 24. Fru A. Schad. 25. Sanglærerinde, Fru C. Kristensen. 26. Frk. D. Rützebeck. 27. Frk. C. Schou. 28. Frk. E. Krüger. 29. Frk. B. Kjær. 30. Gymnastiklærerinde, Frk. N. Petersen. 31. Frk. V. Thaarup. 32. Frk. B. Jensen. 33. Frk. G. Vorbech. 34. Frk. M. Gyberg. 35. Frk. K. Larsen. 36. Frk. E. Christensen. 37. Frk. S. C. Egebjerg. 38. Frk. E. Foverskov. 39. Fru Anna Hansen. 40. Frk. A. Neimann. 41. Frk. P. Jacobsen. 42. Gymnastiklærerinde, Frk. Salling-Winther. 43. Gymnastiklærerinde, Fru Harboe-Jensen. 44. Fru K. Jørgensen. 45. Frk. M. Hvalsøe. 46. Frk. A. Gormsen. 47. Frk. I. Hallund.

25. Kommuneskolen i Valby.

Skolekommissionen:

Sognepræst ved Jesuskirken Poul Oldenburg, beskikket af Undervisningsministeriet.
Fhv. Borgerrepræsentant, Læge J. V. Duurloo, valgt af Borgerrepræsentationen.
Gaardejer L. Bech, valgt af Skoledirektionen.

Skolens Inspektør: P. Würst.
Viceinspektøren: Fr. Jensen
Viceinspektricen: Frk. Alfrida Hansen.

Skolelæge: Politilæge Søren Hansen.

I *Lærerpersonalet* er der sket følgende Forandringer:

1. April 1919 ansattes Hr. J. E. Bondo med 14 Timer (Gymnastik), medens Hr. Gymnastiklærer O. Kongsted fik sine Timer ved andre Skoler. — Samtidig ansattes Frk. Paula Jørgensen med 33 Timer, og 1. Maj ansattes Frk. Else Johannessen med 23 Timer (Gymnastik).

Foruden Inspektøren, Viceinspektøren og Viceinspektricen underviser følgende Lærere og Lærerinder:

1. Alfr. Nielsen. 2. Chr. Beyerholm. 3. J. Permin. 4. M. Eriksen. 5. Vald. Jensen. 6. Johs. Hansen. 7. Gymnastiklærer Knud Christiansen. 8. Tegnelærer Axel Hansen. 9. S. Fr. Nørlyng. 10. N. Arnvig. 11. Ernst Gehl. 12. Johs. Fraas. 13. E. W. Petersen. 14. J. Hervil. 15. Knud Larsen. 16. I. Fisker. 17. Gymnastiklærer J. E. Bondo. 18. Frk. A. D. Witt-Hansen. 19. Frk. Joh. Christensen. 20. Frk. Julie Møller. 21. Frk. M. Volkertzen. 22. Frk. Alex. Larsen. 23. Fru Marie Nielsen. 24. Frk. A. Dahl. 25. Frk. H. Grandjean. 26. Frk. A. Stribolt. 27. Frk. A. Vorbeck. 28. Frk. E. Nygård. 29. Frk. E. Brødegaard. 30. Frk. Ch. Ulrich. 31. Frk. M. Farre. 32. Frk. Jensine Christensen. 33. Fru H. Termansen. 34. Frk. M. Munch. 35. Frk. A. M. Knudsen. 36. Frk. Lovise Vorbeck. 37. Gymnastiklærerinde, Frk. L. Salling Winther. 38. Frk. Sigrid Petersen. 39. Frk. Paula Jørgensen. 40. Gymnastiklærerinde, Frk. Else Johannessen.

26. Kommuneskolen i Vigerslev.

Skolekommissionen:

Sognepræst ved Timotheus Kirke J. A. Lindeburg, beskikket af Undervisningsministeriet.
Borgerrepræsentant, Tapetserer, Folketingsmand J. P. Jönson, valgt af Borgerrepræsentationen.
Smørhandler J. Christiansen, valgt af Skoledirektionen.

Skolens Inspektør: P. Lundbye.
Viceinspektøren: M. Madsen.
Viceinspektricen: Frk. A. Nielsen.

Skolelægen: Politilæge Søren Hansen.

I *Lærerpersonalet* er der sket følgende Forandringer:

1. April 1919 overtog Fru J. Stahlschmidt sine Timer efter 1 Aars Orlov; Timelærerne J. Bondo og V. Larsen samt Timelærerinderne Fru I. Tiemroth og Frk. J. Djurso fik fast Ansættelse; Haandgerningslærerinde, Frk. A. Kofoed overgik til Dronningensgades Skole.

1. September 1919 forflyttedes Lærer H. Thompson til Skolen ved Forchhammersvej. 1. Oktober 1919 blev Vikar A. Rosenstand Schacht fast ansat.

Foruden Inspektøren, Viceinspektøren og Viceinspektricen underviser følgende Lærere og Lærerinder:

1. C. Jensen. 2. C. F. K. Hassager. 3. A. G. Pedersen. 4. J. Erlandsen. 5. M. Hjortlund. 6. P. Hastrup. 7. Fr. Olsen. 8. T. Asmussen. 9. L. Engman. 10. P. M. Rafaelsen. 11. F. T. Duus. 12. J. Jespersen. 13. Johs. Mosdal. 14. Sv. Aundal. 15. J. E. Bondo. 16. V. Larsen. 17. A. R. Schacht. 18. Frk. G. Grandjean. 19. Frk. J. Klingenberg. 20. Frk. N. J. Adler Lund. 21. Fru V. Christensen. 22. Frk. Rosali Renk. 23 Frk. E. Møller. 24. Frk. I. A. West. 25. Frk. A. Andersen. 26. Frk. O. Olsen. 27. Frk. M. Neckelmann. 28. Frk. J. Madsen. 29. Fru E. v. Sperling. 30. Frk. H. Arhnung. 31. Frk. E. Svendsen. 32. Frk. Kamma Bloch. 33. Fru J. Stahlschmidt. 34. Fru I. Smith. 35. Frk. E. Kold Svendsen. 36. Frk. J. Meyer. 37. Frk. Gerda Jørgensen. 38. Frk. E. Nyemann. 39. Frk. J. Djursø. 40. Frk. I. Jessen. 41. Fru I Tiemroth.

27. Kommuneskolen i Brønshøj.

Skolekommissionen:

Sognepræst ved Brønshøj Kirke H. P. Aastrup, beskikket af Undervisningsministeriet.
Borgerrepræsentant, Hovedkasserer J. Arnskov, valgt af Borgerrepræsentationen.
Handelsgartner Th. Bartholdy, valgt af Skoledirektionen.

Skolens Inspektør: C. C. Gormsen.
Viceinspektøren: Carl C. Nyholm.
Viceinspektricerne: Frk. E. Genkel og Frk. S. Nielsen (Vanløse).

Skolelægen: Dr. med. C. A. Blume.

I *Lærerpersonalet* er der sket følgende Forandringer:

1. April 1919 udnævntes Lærerinde her ved Skolen, Frk. E. Genkel til Viceinspektrice samme Sted. Den 14. September 1919 afgik Viceinspektrice, Fru K. Andersen (Vanløse) ved Døden. Den ledige Stilling besattes fra 1. November med Frk. S. Nielsen fra Skolen i Sundby Øster. Den 23. September 1919 afgik Hr. Tegnelærer H. K. Larsen ved Døden. I hans Sted ansattes tidligere Vikar, Hr. O. R. Sternow. 1. November 1919 udnævntes Hr. V. Møller til Viceinspektør ved Skolen i Hillerødgade. Hans Timer blev givet til tidligere Vikar, Frk. A. Nødskou. Samme Dato tilkom Hr. O. de Hemmer Egeberg fra Bispebjerg. 31. Marts 1920 fik Frk. A. M. Jacobsen Afsked efter Ansøgning for at gaa over til kommunal Biblioteksvirksomhed.

Foruden Inspektøren, Viceinspektøren og Viceinspektricen underviser følgende Lærere og Lærerinder:

1. I. V. Tørning. 2. N. N. Filskov. 3. Johs. Hansen. 4. K. Jensen. 5. V. Nielsen. 6. H. N. Køllgaard. 7. Johs. Rasmussen. 8. Carl Otto. 9. Sanglærer J. Madsen. 10. O. de Hemmer Egeberg. 11. Oluf Egerod. 12. Hans Pedersen. 13. Gymnastiklærer H. A. Petersen. 14. Viggo I. Nielsen. 15. Gymnastiklærer J. L. Heide. 16. S. Degerbøl. 17. E. Glode-Olsen. 18. Hj. Christiansen. 19. Tegnelærer O. R. Sternow. 20. Frk. Billa Hansen. 21. Frk. Marg. Dahl. 22. Frk. A. Knudsen. 23. Frk. L. Munch. 24. Frk. E. Torbensen. 25. Fru H. Møller. 26. Frk. E. Svendsen. 27. Fru Louise Bruun. 28. Fru C. Rasmussen. 29. Frk. Ellen Wieck. 30. Gymnastiklærerinde, Frk. Ingeborg Thomsen. 31. Fru M. Mosbech. 32. Fru Ebba Jørgensen. 33. Fru E. Ravn-Rasmussen. 34. Sanglærerinde, Fru P. Bøje. 35. Gymnastiklærerinde, Fru H. Mynther. 36. Frk. Joh. Petersen. 37. Fru E. Bendixen. 38. Frk. L. Engelstoft. 39. Frk. A. Nødskou.

28. Kommuneskolen ved Frederikssundsvej.

Skolekommissionen:

Sognepræst ved Kapernaums Kirke M. Th. Nielsen, beskikket af Undervisningsministeriet.
Borgerrepræsentant, Former L. Christensen, valgt af Borgerrepræsentationen.
Bryggeriejer A. J. Hansen, valgt af Skoledirektionen.

Skolens Inspektør: C. Christensen.
Viceinspektøren: I. Mikkelsen.
Viceinspektricen: Frk. E. Jensen.

Skolelægen: Dr. med. A. Blume.

I *Lærerpersonalet* er der sket følgende Forandringer:

Den 1. April forflyttedes Fru A. Jensen til Hans Tavsensgades Skole og Hr. Nejs til Værneskolen. I deres Sted ansattes Hr. O. Dam, Frk. B. Nielsen og Fru V. Kjærulf Nielsen.

Foruden Inspektøren, Viceinspektøren og Viceinspektricen underviser følgende Lærere og Lærerinder:

1. C. Winther. 2. C. Jensen. 3. Gymnastiklærer O. Breum. 4. J. L. Jørgensen. 5. M. Ohlsen. 6. A. v. Oldenburg. 7. L. A. Jensen. 8. M. Madsen. 9. Tegnelærer A. Døn. 10. H. Bøje. 11. C. P. Jensen. 12. M. Herslund. 13. Gymnastiklærer J. Hejde. 14. O. Jensen. 15. E. Scheuer. 16. O. Dam. 17. Frk. A. de la Porte. 18. Frk. M. Larsen. 19. Frk. G. Schrøder. 20. Frk. A. Larsen. 21. Frk. M. Hansen. 22. Sanglærerinde, Frk. M. Grønlund. 23. Haandarbejdslærerinde, Frk. C. Jensen. 24. Fru V. Madsen. 25. Gymnastiklærerinde, Fru H. Petersen. 26. Fru E. Ervø. 27. Frk. E. Faartoft. 28. Fru O. Winther. 29. Frk. A. Jørgensen. 30. Sanglærerinde, Fru P. Bøje. 31. Fru I. Christiansen. 32. Frk. O. Koch. 33. Fru M. Hjerrild. 34. Frk. L. Reith. 35. Frk. M. Frederiksen. 36. Gymnastiklærerinde, Fru H. Münther. 37. Fru E. Christensen. 38. Frk. B. Nielsen. 39. Fru V. Kjærulff Nielsen. 40. Fru H. Smitt.

29. Kommuneskolen i Hillerødgade.

Skolekommissionen:

Præst ved Stefans Kirke I. P. Dall, beskikket af Undervisningsministeriet.
Borgerrepræsentant O. Andersen, valgt af Borgerrepræsentationen.
Fotograf Hauerslev, valgt af Skoledirektionen.

Skolens Inspektør: Fridtjof Bon.
Viceinspektøren: V. Møller.
Viceinspektricen: Frk. A. Andersen.

Skolelægen: Overlæge, Dr. med. Forchhammer.

I *Lærerpersonalet* er der sket følgende Forandringer:

1. April 1919: Viceinspektrice, Fru I. Richard-Petersen udnævntes til Inspektør ved Nørre Allés Skole. Kommunelærerinde, Frk. A. Andersen udnævntes til Viceinspektrice her ved Skolen. Frk. E. Qvistgaard-Petersen, tidligere Randersgades Skole, tilflyttede Skolen. Frk. J. L. Olsen og Frk. J. M. Olsen, tidligere Vikarer, fik fast Ansættelse her ved Skolen. Sanglærerinde, Fru Erslev og Sanglærerinde, Frk. E. Bentzen fik Timer ved andre Skoler. Sanglærerinde, Frk. E. Nebelong fik alle sine Timer samlede ved denne Skole.

1. Oktober 1919: Viceinspektør P. Kock udnævntes til Inspektør ved Øresundsvejens Skole. Kommunelærer V. Møller, tidligere Brønshøj, udnævntes til Viceinspektør her ved Skolen.

Foruden Inspektøren, Viceinspektøren og Viceinspektricen underviser følgende Lærere og Lærerinder:

1. Kristjan Kjær. 2. K. Westerby. 3. E. Elmig. 4. M. Nielsen. 5. J. Mousten. 6. Gymnastiklærer Th. Rasmussen. 7. A. Brøndum-Nielsen. 8. V. Christensen. 9. E. Skjerninge. 10. C. E. Eriksen. 11. V. Olsson. 12. H. Smitt. 13. C. A Rasmussen. 14. Tegnelærer Chr. Vig-Meyer. 15. Sløjdlærer V. Kiærulf. 16. Gymnastiklærerinde, Fru E. Lind. 17. Fru S. Jarløv. 18. Fru J. Kongsbo. 19. Haandgerningslærerinde, Frk. M. Hallas. 20. Sanglærerinde, Frk. E. Nebelong. 21. Fru A. Mikkelsen. 22. Fru J. Mousten. 23. Fru A. Brændegaard. 24. Fru R. Jørgensen. 25. Frk. H. Lindgreen. 26. Fru A. Rasmussen. 27. Frk. E. Hansen. 28. Frk. E. Melson. 29. Frk. A. Harms. 30. Frk. E. Qvistgaard-Petersen. 31. Frk. J. L. Olsen. 32. Frk J. M. Olsen. 33. Skolekøkkenlærerinde, Fru A. C. Mose.

30. Kommuneskolen i Husumgade.

Skolekommissionen:

Præst ved Anna Kirke I. P. E. Waidtløw, beskikket af Undervisningsministeriet.
Borgerrepræsentant, Fru Vibeke Salicath, valgt af Borgerrepræsentationen.
Maskinfabrikant C. F. Danstrup, valgt af Skoledirektionen.

Skolens Inspektør: A. Westerkjær.
Viceinspektøren: C. Karpf.
Viceinspektricen: Frk. A. Mohr

Skolelægen: Kommunelæge Chr. Neumann.

I *Lærerpersonalet* er der sket følgende Forandringer:

Den 1. April 1919 ansattes Lærer A. Westerkjær fra Randersgades Skole som Inspektør her ved Skolen. — Fast Ansættelse: 1. April 1919: C. R. Gundelach, Frk. K. Jensen, Husgerningslærerinde, Fru A. Mose. 1. Oktober 1919: Sanglærer A. Bruun, Frk. M. Hildebrandt.

Afgang: 1. April 1919: Gymnastiklærer, Frk. E. M. E. Fleischer. I Juli døde Sanglærer N. O. Kanneworff. 1. Oktober 1919 afgik Frk. Wegener paa Grund af Alder.

Tilgang: 1. April 1919: Tegnelærer N. R. Nielsen, Gymnastiklærerinde, Frk. Willumsen.

Foruden Inspektøren, Viceinspektøren og Veceinspektricen underviser følgende Lærere og Lærerinder:

1. H. C. Jarløv. 2. Vilh. Larsen. 3. Tegnelærer W. Gelius. 4. Sanglærer N. O. Kanneworff. 5. Sanglærer A. Sandberg. 6. Tegnelærer N. R. Nielsen. 7. S. Nissen. 8. R. Jensen. 9. H. Jørgensen. 10. Gymnastiklærer P. Gundmand. 11. J. K. Eriksen. 12. N. L. Højlund. 13. C. R. Gundelach. 14. Tegnelærer N. J. C. Knudsen. 15. Sanglærer A. Bruun. 16. Frk. D. Albrechtsen. 17. Frk. K. Wegener. 18. Frk. F. Christensen. 19. Fru M. Lassen. 20. Frk. M. Kildeby. 21. Frk. F. Tuxen. 22. Fru K. Karpf. 23. Gymnastiklærerinde, Fru H. G. L. Petersen. 24. Frk. A. M. Kern Sørensen. 25. Frk. I. A. Leunbach. 26. Frk. M. la Cour. 27. Gymnastiklærerinde, Frk. E. Saabye. 28. Frk. A. Madsen. 29. Frk. A. Kjær. 30. Frk. V. Pedersen. 31. Fru E. Lind Svendsen. 32. Frk. A. Pedersen. 33. Frk. T. Hedegaard. 34. Husgerningslærerinde, Fru A. Mose. 35. Frk. K. Jensen. 36. Gymnastiklærerinde, Frk. Villumsen. 37. Frk. M. Hildebrandt.

31. Kommuneskolen ved Jagtvej.

Skolekommissionen:

Sognepræst ved Brorsons Kirke Vilhelm Kold, beskikket af Undervisningsministeriet.
Borgerrepræsentant, Journalist F. K. Madsen, valgt af Borgerrepræsentationen.
Kommunelæge Linde, valgt af Skoledirektionen.

Skolens Inspektør: H. Valentiner-Branth.
Viceinspektøren: A. G. Hansen.
Viceinspektricen: Frk. H. S. Bang.

Skolelægen: Kommunelæge Chr. Neumann.

I *Lærerpersonalet* er der sket følgende Forandringer:

1. April 1919 ansattes Hr. C. E. Eriksen ved Hillerødgades Mellemskole, og Hr. Dines Hansen fik hans Timer her. Samme Dag ansattes Frk. R. Norn her ved Skolen.

Foruden Inspektøren, Viceinspektøren og Viceinspektricen underviser følgende Lærere og Lærerinder:

1. N. M. Blach. 2. N. Christiansen. 3. Tegnelærer N. R. Nielsen. 4. H. P. H. Andersen. 5. Gymnastiklærer H. J. Henriksen. 6. L. Suhr. 7. E. Møller. 8. Niels Nielsen. 9. Dines Hansen. 10. Gymnastiklærer Thygesen. 11. M. Jensen. 12. Erk. M. Mygdal. 13. Frk. L. Beltoft. 14. Frk. A. Ruder. 15. Frk. C. Madsen. 16. Erk. E. V. Mohnsen. 17. Fru M. Hammer. 18. Fru Schlichter. 19. Fru H. C. Lorenzen. 20. Frk. S. Berg. 21. Gymnastiklærerinde, Frk. Kjer-Petersen. 22. Sanglærerinde, Frk. Bentzen. 23. Fru Withpetersen. 24. Frk. H. Lehmann. 25. Frk. E. Schmidt. 26. Frk. M. M. Genkel. 27. Frk. L. Olsen. 28. Frk. G. Lundholm. 29. Frk. A. Wulff. 30. Frk. R. Norn.

32. Kommuneskolen i Hans Tavsens Gade.

Skolekommissionen:

Sognepræst ved Brorsons Kirke Vilh. Kold, beskikket af Undervisningsministeriet.
Borgerrepræsentant Johan Nielsen, valgt af Borgerrepræsentationen.
Overlæge Vilh. Saxild, R. af Db., valgt af Skoledirektionen.

Skolens Inspektør: Sophus Halle.
Viceinspektøren; Thorkil Bondesen.
Viceinspektricen: Frk. A. M. Hansen.

Skolelægen: Prof. C. C. Jessen.

I *Lærerpersonalet* er der sket følgende Forandringer:

Hr. M. Lyngsie, der i forrige Skoleaar havde nogle enkelte Timer ved Skolen, opgav disse, da han fik fuldt Timetal paa Skolen ved »Hellig-Kors«. Fru A. C. Jensen overflyttedes ved Skoleaarets Begyndelse fra Kommuneskolen paa Frederikssundsvej, og fra samme Tidspunkt nyansattes følgende Lærerkræfter ved Skolen: Hr. P. Scheuer, Hr. Gerdes Andersen og Frk. M. Seifert.

Foruden Inspektøren, Viceinspektøren og Viceinspektricen underviser følgende Lærere og Lærerinder:

1. H. P. Rasmussen. 2. Gymnastiklærer O. V. M. Sørensen. 3. Tegnelærer Chr. Rasmussen. 4. V. A. Hansen. 5. E. Dirchsen. 6. G. Timm. 7. C. G. Hjarrild. 8. L. P. Andersen. 9. A. H. Bjarnholt. 10. Sanglærer Alfr. Nylén. 11. M. Listov Saabye. 12. A. Kjeldberg Jacobsen. 13. Gymnastiklærer J. R. Frederiksen. 14. D. Gatzwiller. 15. Arn. Jensen. 16. Alfr. Ørving. 17. Herl. Hansen. 18. P. Scheuer. 19. Gerdes Andersen. 20. Fru S. C. Henrichsen. 21. Frk. K. Mortensen. 22. Frk. I. C. Skouboe. 23. Frk. E. Baadsgaard. 24. Frk. M. Harboe. 25. Fru Th. Jacobsen. 26. Frk. M. Weybye. 27. Frk. A. Gottlieb. 28. Frk. A. Staffeldt. 29. Frk. A. Hafslo. 30. Frk. V. Bertelsen. 31. Gymnastiklærerinde, Frk.

G. Femmer. 32. Fru. J. Voldborg. 33. Frk. I. Lund. 34. Fru A. C. Jensen. 35. Fru A. Juel-Frederiksen. 36. Frk. A. Hesselberg. 37. Fru S. Kjeldberg Jacobsen. 38. Fru L. Gyde-Petersen. 39. Gymnastiklærerinde, Frk. S. Kierulf. 40. Skolekøkkenlærerinde, Frk. M. Seifert.

33. Kommuneskolen ved Hellig Kors Kirke.

Skolekommissionen:

Sognepræst ved Hellig Kors Kirke A. Westergaard, beskikket af Undervisningsministeriet
Borgerrepræsentant P. Mikkelsen, valgt af Borgerrepræsentationen.
Vinhandler P. Jørgensen, valgt af Skoledirektionen.

Skolens Inspektør: I. Nyholm.
Viceinspektøren: Carl Larsen.
Viceinspektricen: Frk. M. Preissker.

Skolelægen: Professor, Dr. med. M. le Maire.

I *Lærerpersonalet* er der sket følgende Forandringer:

1. April 1919: Afgang: O. Juul, Tegnelærer V. Lund, Gymnastiklærerinde, Frk. E. Fleischer. Tilgang: Tegnelærer O. Wennerborg, Frk. O. Hansen, Frk. K. Lagerquist, Gymnastiklærerinde, Frk. M. Villumsen.

Foruden Inspektøren, Viceinspektøren og Viceinspektricen underviser følgende Lærere og Lærerinder:

1. M. G. Hansen. 2. A. Dahl-Iversen. 3. M. Pedersen. 4. J. Clausen. 5. Tegnelærer G. Dittmann. 6. Sanglærer M. Christiansen. 7. M. Eriksen. 8. C. V. Dame. 9. O. Bengtsson. 10. M. Wilster. 11. C. Mecklenborg. 12. V. Jessen. 13. Gymnastiklærer K. A. Malmfred. 14. E. Christiansen. 15. E. Holbo. 16. K. Sørensen. 17. J. Prip. 18. Tegnelærer C. Paustian. 19. Gymnastiklærer M. Jensen. 20. H. Holm Petersen. 21. M. Lyngsie. 22. Tegnelærer O. Wennerberg. 23. Frk. A. Thuren. 24. Frk. B. Jensen. 25. Frk. E. Sørensen. 26. Frk. Th. Hansen. 27. Frk. A. Schäfer. 28. Frk. L. Lund. 29. Frk. M. Olsen. 30. Frk. I. Sørensen. 31. Fru M. Pedersen. 32. Frk. E. Hansen. 33. Gymnastiklærerinde, Frk. A. Keller. 34. Fru M. Kock. 35. Frk. I. Dyhre. 36. Sanglærerinde, Fru P. Bøje. 37. Frk. G. Jensen. 38. Fru P. Jensen. 39. Frk. I. Aaby. 40. Fru M. Holbo. 41. Fru N. Thorborg. 42. Fru A. Hansen. 43. Frk. H. Harth Olsen. 44. Frk. O. Hansen. 45. Frk. K. Lagerquist. 46. Gymnastiklærerinde, Frk. M. Villumsen.

34. Kommuneskolen ved Kapelvej.

Skolekommissionen:

Residerende Kapellan ved Hellig Kors Kirke Pastor A. Beck, beskikket af Undervisningsministeriet.
Fhv. Borgerrepræsentant, Frk. Henriette Crone, valgt af Borgerrepræsentationen.
Kommunelæge Vilh. Asmund, valgt af Skoledirektionen.

Skolens Inspektør: R. C. Lassen.
Viceinspektøren: J. Kristensen.
Viceinspektricen: Frk. J. M. Thomsen.

Skolelæge: Professor C. C. Jessen.

I *Lærerpersonalet* er der sket følgende Forandringer:

Frk. N. M. V. Helms blev 1. April 1919 udnævnt til Inspektør ved Larslejstrædes Kommuneskole; hendes Timer her blev overdraget til Frk. L. M. K. Harfot fra Enghavevejens Skole. 1. August 1919 søgte Frk. I. M. K. Børgesen sin Afsked paa Grund af Giftermaal og Bortrejse. 1. September 1919 an-

sattes Frk. G. Askgaard her med 36 Timer. 1. April 1919 fik Husgerningslærerinde, Frk. J. M. Wendel sine Timer samlede ved Skolen paa Enghaveplads. Samtidig ansattes Frk. M. E. Seifert i hendes Timer her.

Foruden Inspektøren, Viceinspektøren og Viceinspektricen underviser følgende Lærere og Lærerinder:

1. R. Nielsen. 2. Tegnelærer H. G. Dittmann. 3. Sanglærer H. C. V. Rasmussen. 4. Arne Vinten. 5. F. M. Henriksen. 6. L. C. Jensen. 7. E. Seidenfaden. 8. Gymnastiklærer E. H. Parner. 9. Jørg. J. Jørgensen. 10. Ludv. Petersen. 11. L. L. Nygaard. 12. Frk. H. M. Dederding. 13. Frk. E. C. S. B. Røgind. 14. Fru A. E. Gram. 15. Fru M. A. Knudsen. 16. Frk. C. R. Johnsen. 17. Gymnastiklærerinde, Frk. A. Keller. 18. Gymnastiklærerinde, Frk. A. M. Hansen. 19. Frk. K. E. Halvorsen. 20. Frk. H. I. Faartoft. 21. Fru K. Gamst-Jensen. 22. L. M. K. Harfot. 23. Frk. A. F. Mogensen. 24. Frk. A. M. E. Christensen. 25. Fru M. C. K. Høyer Petersen. 26. Husgerningslærerinde, Frk. M. E. Seifert. 27. Frk. G. Askgaard.

35. Kommuneskolen i St. Hans Gade.

Skolekommissionen:

Resid. Kapellan ved St. Johannes Kirke A. B. Døcker, beskikket af Undervisningsministeriet.
Borgerrepræsentant, Frk. Marie Christensen, valgt af Borgerrepræsentationen.
Forlagsboghandler P. Haase, valgt af Skoledirektionen.

Skolens Inspektør: Holger Biering.
Viceinspektøren: R. A. Claudi-Hansen.
Viceinspektricen: Frk. J. Lorentzen.

Skolelægen: Kredslæge, Dr. med. Poul Hertz.

I *Lærerpersonalet* er der sket følgende Forandringer:

Den 1. April 1919 fik Frk. M. Thomassen paa Grund af Alder sin Afsked, Hr. A. Westerkjær blev Inspektør ved Husumgades Skole, Hr. J. L. Jacobsen, E. Stokkebye, P. Müller og Frk. E. Nebelong fik deres Timer samlede henholdsvis ved Værneskolen, Skolerne i Nørre Allé, Sundby Øster og Hillerødgade. Den 26. November afgik Hr. G. Svane ved Døden.

Fra 1. April fik Hr. H. C. Hansen, Hj. Christensen og L. Johansen fast Ansættelse. Den 23. November overflyttedes fra Ryesgade en Klasse, i hvilken Frk. T. B. Kobbernagel overtog 11 Timer og Frk. I. Johansen 19 vakante Timer.

Foruden Inspektøren, Viceinspektøren og Viceinspektricen underviser følgende Lærere og Lærerinder:

1. J. Lomborg. 2. Sløjdlærer N. P. Jensen Hanstad. 3. Gymnastiklærer H. P. Andersen. 4. G. Christiansen. 5. Gymnastiklærer N. P. Thygesen. 6. C. Thorulf. 7. Sanglærer A. Stenfeldt-Nielsen. 8. G. Andersen. 9. G. Svane. 10. Tegnelærer C. Lembek. 11. H. C. Hansen. 12. Hj. Christensen. 13. Sanglærer L. Johansen. 14. Frk. M. Gjelstrup. 15. Frk. A. E. Jensen. 16. Frk. H. Nielsen. 17. Frk. M. Hemmerth. 18. Gymnastiklærerinde, Fru K. Hartvig-Møller. 19. Frk. Z. Petersen. 20. Frk. A. Sørensen. 21. Fru I. Christiansen. 22. Frk. R. Fog. 23. Frk. E. Langballe. 24. Fru V. Legardh Nielsen. 25. Fru A. Kaaring. 26. Frk. K. Lorentzen. 27. Fru S. G. Petersen. 28. Frk. J. Hallager. 29. Frk. Th. Biilmann. 30. Gymnastiklærerinde, Frk. A. Bork. 31. Fru M. Skjoldager-Hansen. 32. Frk. T. B. Kobbernagel.

36. Kommuneskolen i Nørre Allé.

Skolekommissionen:

Sognepræst ved St. Johannes Kirke Chr. Gottschalck-Hansen, beskikket af Undervisningsministeriet.
Borgerrepræsentant, Folketingsmand, Sekretær P. Hedebol, valgt af Borgerrepræsentationen.
Kgl. Kommissarius, Kammerherre C. Lerche, valgt af Skoledirektionen.

Skolens Inspektør: Fru Ingeborg Richard-Pedersen.
Viceinspektøren: Otto Schmidt.
Viceinspektricen: Frk. P. Hammerich.

Skolelægen: Docent, Dr. med. P. Hertz.

I *Lærerpersonalet* er der sket følgende Forandringer:

Afgang: 1. April 1919: Gymnastiklærer N. P. Thygesen og Gymnastiklærerinde, Fru A. Halstad Kjær. 1. Februar 1920 udnævntes Viceinspektør A. O. Larnøe til Inspektør ved Østerrigsgades Skole.

Tilgang: 1. April 1920 udnævntes Fru I. Richard-Pedersen til Skolens Inspektør. Fra samme Tidspunkt ansattes Frk. P. Hammerich som Viceinspektrice og Gymnastiklærerne T. Garp og H. C. Hansen samt Gymnastiklærerinde, Frk. M. S. Kierulf fik Timer ved Skolen. — 1. Marts 1920 ansattes Otto Schmidt fra Skolen ved Østre Gasværk som Viceinspektør.

Foruden Inspektøren, Viceinspektøren og Viceinspektricen underviser følgende Lærere og Lærerinder:

1. Tegnelærer A. T. Henrichsen. 2. J. M. Nehm. 3. A. Svendsen. 4. Gymnastiklærer C. Keil. 5. Mozart Cohn. 6. Sanglærer W. H. Wilkenschildt. 7. T. Sillasen. 8. E. Uhrbrand. 9. Peder Jacobsen. 10. A. Lundkvist. 11. Erik Stokkebye. 12. Oluf Larsen. 13. Thorkild Jensen. 14. Hans Sørensen. 15. Gymnastiklærer T. Garp. 16. Oluf Palm. 17. Gymnassiklærer H. C. Hansen. 18. Fru A. Jerlev. 19. Frk. Rohde. 20. Frk. M. Scherfig. 21. Frk. A. Petersen. 22. Gymnastiklærerinde, Fru M. Simonsen. 23. Sanglærerinde, Frk. G. Hornbeck. 24. Fru E. Kehler. 25. Fru Karen Biering. 26. Fru Jenny Poulsen. 27. Frk. A. Hagelberg. 28. Frk. Anna Christensen. 29. Fru Flora Uhrbrand. 30. Fru Andersen Rosendal. 31. Frk. B. Bruun. 32. Frk. G. W. Larsen. 33. Frk. L. Meyer-Hansen. 34. Gymnastiklærerinde, Frk. M. S. Kierulf. 35. Frk. Eja Nehm.

37. Kommuneskolen i Sjællandsgade.

Skolekommissionen:

Sognepræst ved Simeons Kirke Fr. Frandsen, beskikket af Undervisningsministeriet.
Borgerrepræsentant Sophus Mortensen, valgt af Borgerrepræsentationen.
Grosserer C. A. T. Herbst, valgt af Skoledirektionen.

Skolens Inspektør: M. B. Kjær.
Viceinspektøren: H. M. Arnkiel.
Viceinspektricen: Frk. S. Carstens.

Skolelægen: Kommunelæge A. Petri.

I *Lærerpersonalet* er der sket følgende Forandringer:

Den 1. April afskedigedes efter Ansøgning Th. Jensen; Th. C. Thors forflyttedes til Forhhammersvejens Skole, og K. L. Kjærgaard overflyttedes hertil fra Stevnsgades Skole. Samtidig fik E. H. L. Larsen og Fru I. Blands fast Ansættelse her ved Skolen. — Den 31. Marts fik Frk. A. Schaarup efter Ansøgning sin Afsked fra Skolevæsenet.

Foruden Inspektøren, Viceinspektøren og Viceinspektricen underviser følgende Lærere og Lærerinder:

1. H. Jensen. 2. N. C. Beck. 3. Johs. Rasmussen. 4. Gymnastiklærer J. P. Rasmussen. 5. Sanglærer V. Rasmussen. 6. F. B. Blands. 7. E. Nielsen. 8. V. Schepelerp. 9. Tegnelærer Chr. Anker-Clausen. 10. A. Egeskjold. 11. K. L. Kjærgaard. 12. N. Hjelme. 13. J. Dahl. 14. H. Smith. 15. M. Madsen. 16. Gymnastiklærer T. Garp. 17. Sten Jacobsen. 18. E. H. L. Larsen. 19. Fru A. Rüssel. 20. Frk. A. Schaarup. 21. Frk. A. Møller. 22. Frk. S. Kjølhede. 23. Fru K. Martensen. 24. Fru A. Torup. 25. Frk. E. Harder. 26. Fru M. Kyng. 27. Fru E. Geleff. 28. Fru A. Hesseldahl-Jensen. 29. Fru M. Skjoldager-Hansen. 30. Gymnastiklærerinde, Fru I. Glahnson. 31. Frk. K. Schwensen. 32. Frk. E. Pedersen. 33. Gymnastiklærerinde, Frk. I. Mølgaard. 34. Frk. K. Christensen. 35. Fru I. Blands.

38. Kommuneskolen i Charlottegade.

Skolekommissionen:

Sognepræst ved St. Stefans Kirke J. P. Dall, beskikket af Undervisningsministeriet.
Raadmand Fr. Andersen, valgt af Borgerrepræsentationen.
Redaktør Chr. Olsen, valgt af Skoledirektionen.

Skolens Inspektør: R. S. Wuldem.
Viceinspektøren: E. C. Ulrichsen.
Viceinspektricen: Frk. Caroline Jensen.

Skolelæge: Kommunelæge A. Petri.

I *Lærerpersonalet* er der sket følgende Forandringer:

Hr. Gymnastiklærer K. Wagner fik 1. April sine Timer flyttede til Gasværksvejens Skole og Hr. O. Filskou fik hans Timer. Gymnastiklærerinde, Fru Mule forflyttedes til Nansensgades Skole og Frk. E. Schrøder overtog hendes Timer. Fru J. Blands fik samme Dato 14 Timer her ved Skolen. Den 15. Juli døde Sanglærer N. Kanneworff. Hans Timer tildeltes Hr. C. A. Bruun, der ikke tidligere har haft fast Ansættelse.

Foruden Inspektøren, Viceinspektøren og Viceinspektricen underviser følgende Lærere og Lærerinder:

1. Tegnelærer W. Gelius. 2. Sanglærer A. Sandberg. 3. Joh. Aaby. 4. R. Amdrup. 5. And. Rosendal. 6. N. Vindekilde. 7. Johs. Frank. 8. Gymnastiklærer G. Svane. 9. Frede Kjær. 10. Richard Hansen. 11. O. Madsen. 12. K. Møller Bertelsen. 13. H. Svane. 14. Bjarne Thomsen. 15. Gymnastiklærer O. Filskou. 16. Frk. S. Hansen. 17. Frk. E. Barfoed. 18. Frk. N. Johansen. 19. Frk. L. Storm. 20. Frk. Th. Olesen. 21. Frk. L. Bayer. 22. Frk. R. Scherfig. 23. Frk. E. Nielsen. 24. Gymnastiklærerinde, Frk. E. Saabye. 25. Frk. Ellen Petersen. 26. Tegnelærerinde, Frk. A. Jørgensen. 27. Fru Th. Friis. 28. Skolekøkkenlærerinde, Frk. T. Carstens. 29. Fru M. Frank. 30. Gymnastiklærerinde, Frk. E. Schrøder. 31. Fru A. Christensen. 32. Fru E. Raaschou. 33. Fru H. Kiær. 34. Frk. M. Jørgensen. 35. Fru J. Blands.

39. Kommuneskolen i Stevnsgade.

Skolekommissionen:

Sognepræst ved Kingos Kirke H. K. M. J. Kent, beskikket af Undervisningsministeriet.
Borgmester Anthon Andersen, valgt af Borgerrepræsentationen.
Direktør Jens Smith, valgt af Skoledirektionen.

Skolens Inspektør: C. Geleff.
Viceinspektøren: H. V. Funck.
Viceinspektricen: Frk. Augusta Carstensen.

Skolelægen: Kredslæge V. Nissen.

I *Lærerpersonalet* er der sket følgende Forandringer

Den 30. Maj afgik Hr. Kallehauge ved Døden. I Aarets øb afgik til andre Skoler Hr. Kjærgaard, Hr. N. Højlund, Hr. N. J. Knudsen, Frk. Hammerich, der udnævntes til Viceinspektrice ved Skolen i Nørre Allé, Frk. Bondo og Frk. Villumsen. De ledigblevne Timer bortgaves til Hr. V. Lund, Hr. Gellert, Hr. Bang, Hr. Krogh, Frk. Hauch Carlsen, Frk. Fleischer, Frk. Prag og Frk. Valeur Larsen.

Foruden Inspektøren, Viceinspektøren og Viceinspektricen underviser følgende Lærere og Lærerinder:

1. H. Greve. 2. M. L. Nielsen. 3. J. V. Andersen. 4. Tegnelærer V. Lund. 5. P. N. Bondesen. 6. G. Jarmer. 7. Oluf Kofoed. 8. H. V. Larsen. 9. Tegnelærer Axel Wiingaard. 10. H. Gellert. 11. Gymnastiklærer A. Andersen. 12. H. Sverrild. 13. Gymnastiklærer A. Hansen. 14. Emil Nielsen. 15.

Svend Hansen. 16. I. Fr. Ingwar. 17. R. Wuldem. 18. K. S. Bang. 19. J. P. Krogh. 20. Frk. A. Larsen. 21. Frk. M. Hansen. 22. Frk. H. Olufsen. 23. Frk. M. Cloos. 24. Frk. A. Johansen. 25. Frk. G. Schjöttz. 26. Gymnastiklærerinde, Fru Danielsen. 27. Sanglærerinde, Fru A. Erslev. 28. Frk. E. Eller. 29. Frk. M. Bjørum. 30. Frk. M. Ollendorff. 31. Frk. P. Hauch Carlsen. 32. Frk. L. Wilhjelm. 33. Frk. M. Petersen. 34. Fru la Cour Andersen. 35. Fru H. Federspiel. 36. Fru K. Larsen. 37. Frk. Valeur Larsen. 38. Gymnastiklærerinde, Frk. E. Fleischer. 39. Fru J. Kjærgaard. 40. Frk. K. Larsen. 41. Frk. A. Henningsen. 42. Frk. Hertha Løfberg. 43. Frk. I. Prag.

40. Kommuneskolen i Raadmandsgade.

Skolekommissionen:

Sognepræst ved Simeons Kirke Fr. Frandsen, beskikket af Undervisningsministeriet.
Borgerrepræsentant, Skoleforstander A. Grathwohl, valgt af Borgerrepræsentationen.
Smedemester W. Juul, valgt af Skoledirektionen.

Skolens Inspektør: M. P. Nøring.
Viceinspektøren: H. Brems.
Viceinspektricen: Frk. F. Husmann.

Skolelæge: f. T. prakt. Læge E. Kirstein.

I *Lærerpersonalet* er der sket følgende Forandringer:

Hr. Magnus Andersen, der havde Orlov fra Skolevæsenets Tjeneste, tog Afsked fra dette fra 1. Februar 1920. Hr. H. Dall fik 1. April 1919 Orlov fra Skolen i et Aar. Samtidig afgik Tegnelærer N. R. Nielsen, H. N. Gellert, Gymnastiklærerinde, Fru E. Lind og Gymnastiklærerinde, Frk. E. Schrøder til andre Skoler. I deres Sted blev ansat Lærerne O. Filskov, Albert Mikkelsen og Skouboe Poulsen, som ikke tidligere havde haft Timer ved Skolen. 1. December fik Frk. M. Jacobsen 23 Timer i en nyoprettet Klasse.

Foruden Inspektøren, Viceinspektøren og Viceinspektricen underviser følgende Lærere og Lærerinder:

1. Vilh. Larsen. 2. J. Eriksen. 3. P. A. Pedersen. 4. M. M. Thiesen. 5. R. H. Pedersen. 6. J. Strømø-Simonsen. 7. A. M. R. Krogsgaard. 8. J. C. Petersen. 9. U. Boesen. 10. Janus Nielsen. 11. Gymnastiklærer Otto Grum. 12. Ths. Højlund. 13. Sanglærer A. Stenfeldt-Nielsen. 14. N. V. Due. 15. Gymnastiklærer A. H. J. Andersen. 16. A. Kofoed. 17. Tegnelærer N. J. Knudsen. 18. O. Filskov. 19. Albert Mikkelsen. 20. Skouboe Poulsen. 21. Frk. M. Filtenborg. 22. Frk. D. Hansen. 23. Frk. C. Hansen. 24. Frk. I. Palsborg. 25. Frk. H. Skowroneck. 26. Sanglærerinde, Frk. I. Schiøtz. 27. Frk. Joh. Andersen. 28. Frk. K. Krakau. 29. Frk. Joh. Nielsen. 30. Frk. E. P. Carstens. 31. Gymnastiklærerinde, Frk. I. Møllgaard. 32. Fru M. Münster-Swendsen 33. Fru S. Hoelgaard. 34. Frk. Gudrun Winther. 35. Frk. E. Kalf. 36. Frk. Ellen Green. 37. Frk. M. Jacobsen.

41. Kommuneskolen ved Bispebjerg.

Skolekommissionen:

Sognepræst ved Kingos Kirke H. Kent, beskikket af Undervisningsministeriet.
Borgerrepræsentant, Typograf J. Schrøder, valgt af Borgerrepræsentationen.
Seminarieforstander N. Tang, valgt af Skoledirektionen.

Skolens Inspektør: K. Bonde.
Viceinspektøren: H. Gerner Lund.
Viceinspektricen: Fru M. Bau.

Skolelæge: Dr. med. Hedvig Reinhard.

I *Lærerpersonalet* er der sket følgende Forandringer:

1. November overflyttedes Hr. O. de Hemmer Egeberg til Skolen i Vanløse. Af de ledige Timer overtog Frk. E. Petersen ved Holsteinsgades Skole de 12, medens Resten berørgedes som vakante indtil Skoleaarets Slutning.

Foruden Inspektøren, Viceinspektøren og Viceinspektricen underviser følgende Lærere og Lærerinder:

1. Sanglærer H. Wilkenschildt. 2. J. H. Bonfils. 3. J. P. Kryger-Jensen. 4. P. A. Rasmussen. 5. Chr. Hansen-Tybjerg. 6. J. Nielsen. 7. Gymnastiklærer M. V. Andersen. 8. O. Bruun. 9. E. Smitt. 10. Holger Hansen. 11. M. Nybo. 12. Harald Smith. 13. E. Schlätzer. 14. C. Baagøe Garp. 15. Fru E. Janniche. 16. Frk. E. Lund. 17. Fru B. Hansen-Tybjerg. 18. Fru K. Bonfils. 19. Frk. L. Nødskou. 20. Tegnelærerinde, Fru E. M. Erichsen. 21. Sanglærerinde, Frk. M. Grimlund. 22. Fru A. Oberbech-Clausen. 23. Fru K. Gerner Lund. 24. Fru A. J. Herslund. 25. Fru E. Hansen. 26. Frk. L. Andersen. 27. Fru E. Henningsen. 28. Frk. C. Hjelmer. 29. Fru M. Thorsen. 30. Frk. C. Engel. 31. Frk. M. Johansen. 32. Gymnastiklærerinde, Fru O. Warmind. 33. Frk. E. Kold-Svendsen. 34. Frk. E. Petersen. 35. Frk. I. Linde. 36. Frk. E. Løser.

42. Kommuneskolen i Ryesgade.

Skolekommissionen:

Sognepræst ved Nazaret Kirke C. J. Holt, beskikket af Undervisningsministeriet.
Fhv. Borgerrepræsentant, Arkitekt A. Fussing, valgt af Borgerrepræsentationen.
Grosserer, Fabrikant Peter Petersen, valgt af Skoledirektionen.

Skolens Inspektør: I. K. Svane.
Viceinspektøren: P. L. Geleff.
Viceinspektricerne: Frk. Th. Behrens ved Hovedskolen, Frk. J. Gjødesen ved Pavillonskolen.

Skolelægen: Dr. H. Chr. Binzer.

I *Lærerpersonalet* er der sket følgende Forandringer:

Tilgang: Den 1. April 1919 blev Th. Poulsen, K. Engelh. Pedersen, Frk. H. Steglich, Frk. E. Kayser, Sanglærer Brandt og Tegnelærer O. Wennerberg ansat her. Fra 15. November 1919 fik Tegnelærer Lange og Gymnastiklærer E. I. V. Andersen nogle Timer her ved Skolen, og fra 1. Marts 1920 fik Frk. A. Wentzel 30 Timer.

Afgang: Fra 1. April 1919 fik V. Kirchheiner, der blev udnævnt til Viceinspektør ved Skolen i Bryggervangen, sine Timer i Vognmandsmarkens Skole; Tegnelærer Grambye og Sanglærer Lampe fik deres Timer samlede henholdsvis ved Tietgensgades og Ø. Gasværks Skoler. Den 1. Oktober 1919 forflyttedes Frk. M. Pagh til Randersgades Skole, og Frk. H. Steglich fik Orlov fra Skolevæsenet. — Den 15. Novbr. 1919 overflyttedes til Skolen i Bryggervangen: Gymnastiklærer J. P. Nielsen, G. Feldthausen, H. Brodthagen Hansen, M. Ramlev, A. E. Manniche, Tegnelærer Wennerberg samt Fru Ingvar, Fru D. Jørgensen, Frk. Rollsgaard. — Frk. Alma Granlie afgik ved Døden den 7. December 1919.

Foruden Inspektøren, Viceinspektøren og Viceinspektricen underviser følgende Lærere og Lærerinder:

1. J. P. Jensen. 2. O. Høpfner. 3. Tegnelærer V. Hartvig. 4. M. K. Scheuer. 5. Gymnastiklærer J. P. Rasmussen. 6. H. Dhenke. 7. H. Remmer. 8. L. H. Olsen. 9. Sanglærer A. V. Schlüntz. 10. J. Skibelund Eeg. 11. V. Abrahamsen. 12. K. V. Pedersen. 13. Th. Poulsen. 14. K. Engelhardt Pedersen. 15. Sanglærer C. L. P. Brandt. 16. Tegnelærer A. B. Lange. 17. Gymnastiklærer E. O. V. Andersen. 18. Frk. L. Th. Svendsen. 19. Frk. O. Jørgensen. 20. Frk. E. Jacobsen. 21. Frk. Joh. Møller. 22. Frk. S. Lillelund. 23. Fru A. Hartvig. 24. Frk. A. Helsted. 25. Frk. D. Knudsen. 26. Frk. E. Wiberg. 27. Frk. A. Hamann. 28. Gymnastiklærerinde, Frk. M. Jansen. 29. Fru Kirsten Fjelstrup. 30. Frk. Helga Brøchner-Larsen. 31. Frk. Th. Heiberg-Jürgensen. 32. Fru M. Bertelsen. 33. Gymnastiklærerinde, Fru Th. Riis. 34. Fru S. Nordemann. 35. Frk. M. Grüner. 36. Husgerningslærerinde, Frk. M. H. Larsen. 37. Frk. M.

Eddelien. 38. Fru O. Burmeister-Larsen. 39. Fru M. Stampe-Rasmussen. 40. Fru E. Ramlev. 41. Haandgerningslærerinde, Frk. E. Sarp. 42. Fru M. Kofoed. 43. Frk. G. Geleff. 44. Frk. A. Nørby. 45. Frk. Niella Meyn. 46. Frk. E. Kayser. 47. Frk. A. Wentzel.

43. Kommuneskolen i Østerfarimagsgade.

Skolekommissionen:

Præst ved St. Pouls Kirke E. Rannow, beskikket af Undervisningsministeriet.
Borgerrepræsentant, Fru A. Johansen, valgt af Borgerrepræsentationen.
Amtstuefuldmægtig C. Moliin, valgt af Skoledirektionen.

Skolens Inspektør: B. Madsen.
Viceinspektøren: A. Jensen Skytte.
Viceinspektricen: Frk. M. Jørgensen.

Skolelægen: Kredslæge V. Nissen.

I *Lærerpersonalet* er der sket følgende Forandringer:

Den 1. April 1919 forflyttedes Hr. Mich. Christensen og Hr. K. S. Bang henholdsvis til Skolerne i Sundbyvester og Stevnsgade. Den 1. August blev Hr. Søndergaard udnævnt til Inspektør ved Skolen i Bryggervangen, og Hr. A. Jensen Skytte blev Viceinspektør her ved Skolen. Den 1. September fik Hr. Stampe Rasmussen 24 Timer ved Forchhammersvejens Skole, og den 19. November blev Hr. P. Gregorius, Hr. V. Krogh og Hr. L. Banke forflyttet til Skolen i Bryggervangen og Fru Andersen Rosendal til Skolen i Randersgade. Samme Dato blev Hr. Sanglærer C. L. P. Brandt ansat her med 30 Timer og Hr. Kunstmaler Schmidt med 4 Timer, og Frk. M. Larsen overtog 4 Husgerningstimer. Den 31. Marts 1920 afskedigedes Frk. C. Granzow paa Grund af Alder.

Foruden Inspektøren, Viceinspektøren og Viceinspektricen underviser følgende Lærere og Lærerinder:

1. H. C. Nissen. 2. H. L. A. Hammer. 3. Gymnastiklærer, T. F. H. Mølgaard. 4. N. P. Olsen. 5. C. G. Petersen. 6. A. V. T. Stampe. 7. H. Olsen. 8. C. A. Kallerup. 9. E. J. Erslev. 10. L. H. Herrmann. 11. Gymnastiklærer V. F. Rasmussen. 12. M. C. Christensen. 13. A. V. Illemann. 14. L. F. Jørgensen. 15. A. Stampe Rasmussen 16. J. M. E. Jensen. 17. Tegnelærer J. Aage Jørgensen. 18. Sanglærer C. L. P. Brandt. 19. Tegnelærer C. F. H. Schmidt· 20. Frk. O. L. F. Staffeldt. 21. Fru D. F. M. Jørgensen. 22. Fru A. J. Staulund. 23. Frk. A. C. E. Ryd. 24. Frk. M. Pedersen. 25. Frk. C. M. Obel. 26. Frk. M. Andersen. 27. Frk. L. M. Lindquist. 28. Gymnastiklærerinde, Fru A. M. Halsted-Kjær. 29. Frk. E. K. Johnsen. 30. Frk. E. H. Palm. 31. Frk. T. B. Kobbernagel. 32. Husgerningslærerinde, Frk. M. Larsen. 33. Gymnastiklærerinde, Frk. A. M. Engell.

44. Kommuneskolen i Holsteinsgade.

Skolekommissionen:

Sognepræst ved Sct. Pauls Kirke Fr. Edv. Lundsgaard, beskikket af Undervisningsministeriet.
Borgmester H. C. V. Møller, valgt af Borgerrepræsentationen.
Overretsassessor L. C. Brun, valgt af Skoledirektionen.

Skolens Inspektør: J. Gr. Nørby.
Viceinspektøren: P. M. Pedersen.
Viceinspektricen: Frk. A. C. Prahl.

Skolelægen: Dr. H. Forchhammer.

I *Lærerpersonalet* er der sket følgende Forandringer:

Den 1. April 1919 forflyttedes følgende Lærere og Lærerinder til andre Skoler: Gymnastiklærer K. F. Wagner, O. Palm, Tegnelærer Vald. Larsen og Gymnastiklærerinde, Frk. M. Willumsen. Timer her ved Skolen fik H. Hansen, Tegnelærer C. F. Schmidt, Gymnastiklærer E. O. V. Andersen, Sanglærer P. O. J. Gregorius og Gymnastiklærerinde, Frk. C. M. Nissen. — Den 18. August 1919 afgik Frk. M. Jørgensen ved Døden. — Ved 4-Lukningens Indførelse i November 1919 forflyttedes følgende: A. Christensen, Tegnelærer C. F. Schmidt, Sanglærer Gregorius, N. Klarskov Jeppesen, Gymnastiklærer E. O. V. Andersen, E. V. Olsen, H. Hansen, Frk. H. Bønsdorff, Fru H. Tramsen, Frk. I. Hansen og Gymnastiklærerinde, Frk. C. M. Nissen. Timer fik Gymnastiklærerne V. F. Rasmussen og D. Nielsen.

Foruden Inspektøren, Vicienspektøren og Viceinspektricen underviser følgende Lærere og Lærerinder:

1. J. Remmer. 2. C. B. Schlägelberger. 3. L. P. Nielsen. 4. L. C. Laursen. 5. Gymnastiklærer Edv. Elmgreen. 6. Gymnastiklærer D. Nielsen. 7. Tegnelærer H. Bornemann. 8. Gymnastiklærer V. F. Rasmussen. 9. G. Brahm. 10. A. Johnsen. 11. P. Thye Møller. 12. Sanglærer H. J. Larsen. 13. V. Larsen. 14. V. K. Abrahamsen. 15. A. E. Møller Jensen. 16. P. Morsing. 17. F. Lauritzen. 18. Frk. S. Køhke. 19. Frk. H. Jonassen. 20. Fru D. Bjørn. 21. Fru I. Amberg. 22. Fru N. Larsen. 23. Frk. E. Mathisen. 24. Fru A. Sillasen. 25. Fru S. Christensen. 26. Frk. M. Schjerden. 27. Frk. M. v. Benzon. 28. Frk. I. Tychsen. 29. Frk. C. Raaschou-Nielsen. 30. Frk. A. Løw. 31. Frk. M. Hansen. 32. Fru C. Raben. 33. Frk. M. Due. 34. Frk. L. Andersen. 35. Frk. E. Petersen. 36. Frk. N. Thuner. 37. Frk. K. Prior. 38. Frk. K. Abrahamsen.

45. Kommuneskolen i Randersgade.

Skolekommissionen:

Residerende Kapellan ved Garnisons Kirke J. Hviid-Nielsen, beskikket af Undervisningsministeriet.
Borgerrepræsentant, Urtekræmmer N. C. Glindemann-Nielsen, valgt af Borgerrepræsentationen.
Fhv. Boghandler Edv. Baastrup, valgt af Skoledirektionen.

Skolens Inspektør: J. P. Løber.
Viceinspektøren: A. P. Dahl.
Viceinspektricen: Frk. J. M. Reyn.

Skolelægen: Dr. H. C. Binzer.

I *Lærerpersonalet* er der sket følgende Forandringer:

Afgang: 1. April: J. K. Tjærby og Frk. M. Borup (Afsked med Pension), Frk. Quistgaard Petersen til Hillerødgades Skole, Jørg. Jørgensen og A. C. Westerkjær udnævnt til Inspektører. 1. Juli: Frk. H. Madsen. Husgerningslærerinde, Frk. S. Rasmussen udnævnt til Skolekøkkeninspektør. 1. Oktober: Inspektør P. G. Mynster forflyttet til — og N. J. Hansen udnævnt til Viceinspektør ved Baadsmandsstrædes Skole. 18. November: Gymnastiklærerinderne, Frk. M. Nissen og Fru M. Ch. Møller og Husgerningslærerinde, Frk. M. Jacobsen.

Tilgang: 1. April: Frk. E. Arnefelt, Frk. H. Madsen, P. Thye Møller, H. M. Olsen (nyansat). 1. Juli: Frk. M. Pagh, Husgerningslærerinde, Frk. M. Jacobsen. 1. Oktober: Jacob Løber (Inspektør), Frk. R. Steen. 18. November: Fru Andersen Rosendal, Frk. Larsen, Frk. Barfred, Frk. Fleischer, J. Liljenborg. 1. December: A. Christensen.

Foruden Inspektøren, Viceinspektøren og Viceinspektricen underviser følgende Lærere og Lærerinder:

1. M. Mathiesen. 2. Tegnelærer Carl H. F. Schmidt. 3. A. Arentoft. 4. Fr. Torup. 5. A. Christensen. 6. Sanglærer N. P. Hartelius. 7. Gymnastiklærer M. Andersen. 8. Axel Avnsted. 9. L. A. Frendrup. 10. Gymnastiklærer J. Liljenborg. 11. P. Thye Møller. 12. A. Wisbech-Pedersen. 13. N. K. Johansen. 14. Sløjdlærer V. Kierulf. 15. H. M. Olsen. 16. Frk. Aug. Busch. 17. Frk. C. Povlsen. 18. Gymnastiklærerinde, Frk. K. Barfred. 19. Frk. E. Schæbel. 20. Frk. Helga Brøchner-Larsen. 21. Frk. I. Bumbech. 22. Frk.

O. Seidelin. 23. Frk. E. Bjarnov. 24. Frk. Astrid Pedersen. 25. Frk. Steglich-Petersen. 26. Frk. E. C. Lund. 27. Frk. M. H. Davidsen. 28. Gymnastiklærerinde, Frk. E. Fleischer. 29. Frk. C. Pagh. 30. Frk. E. Arnefelt. 31. Frk. M. Pagh. 32. Frk. Jenny Mølgaard. 33. Husgerningslærerinde, Frk. Marg. Mathiesen. 34. Frk. Marie Møller. 35. Frk. Marie Sørensen. 36. Gymnastiklærerinde, Frk. S. Kierulf. 37. Frk. R. Steen. 38. Husgerningslærerinde, Fru Andersen Rosendal. 39. Husgerningslærerinde, Frk. Larsen.

46. Kommuneskolen ved Vibenshus.

Skolekommissionen:

Sognepræst ved St. Jakobs Kirke Provst K. Rasmussen, beskikket af Undervisningsministeriet.
Raadmand P. P. Gram, valgt af Borgerrepræsentationen.
Fhv. Overlæge, Professor C. A. Fejlberg, valgt af Skoledirektionen.

Skolens Inspektør: Jacob Fischer.
Viceinspektøren: P. S. Knudsen.
Viceinspektricen: Frk. B. Andersen.

Skolelæge: Dr. A. Lübbers.

I *Lærerpersonalet* er der sket følgende Forandringer:

Den 1. April tog Inspektør Anker Hansen sin Afsked af Skolevæsenets Tjeneste. Fra samme Dato udnævntes Viceinspektør ved Enghavevejens Skole, Jacob Fischer, til Skolens Inspektør. Den 1. April forflyttedes H. Egede til Sundby Vester Skole. D'Hrr. E. Palmø, H. Dyrberg, Holger Hansen samt Haandgerningslærerinde, Frk. E. Larsen og Gymnastiklærerinde, Frk. K. Barfred forflyttedes senere paa Aaret til den nye Skole i Bryggervangen. Samtidig overgik J. Dalgaard Knudsen og Gymnastiklærerinde, Frk. E. Schrøder hertil, henholdsvis fra Skolen ved Ø. Gasværk og Vognmandsmarken.

Foruden Inspektøren, Viceinspektøren og Viceinspektricen underviser følgende Lærere og Lærerinder:

1. G. Senstius. 2. A. Meier. 3. C. J. Møller. 4. A. Uttenthal. 5. V. E. Petersen. 6. P. K. Jensen. 7. A. H. Arentoft. 8. Asmus Diemer. 9. Tegnelærer Chr. J. Øigaard. 10. Kjartan Andersen. 11. Sanglærer N. P. Hartelius. 12. H. Nørgaard. 13. P. Friborg. 14. O. Trautner. 15. Gymnastiklærer J. Lillienborg. 16. E. H. Dahlberg. 17. G. P. Thomsen. 18. P. K. Morsing. 19. Gymnastiklærer H. Andersen. 20. J. Dalgaard Knudsen. 21. Frk. O. Lobedanz. 22. Fru C. Frisenette. 23. Frk. H. Schou. 24. Frk. J. Hansen. 25. Frk. A. Frøyseth. 26. Frk. C. Povlsen. 27. Fru E. Christensen. 28. Frk. J. Schouboe-Andersen. 29. Frk. J. Funch. 30. Frk. A. Sønderberg. 31. Frk. L. Blache. 32. Frk. H. Brøchner-Larsen. 33. Haandgerningslærerinde, Frk. A. M. Marton. 34. Fru R. Sinding. 35. Frk. C. Dyrberg. 36. Fru M. Hansen. 37. Frk. M. Schleisner. 38. Frk. Ad. V. Holm. 39. Gymnastiklærerinde, Fru M. Møller. 40. Husgerningslærerinde, Frk. M. Matthiesen. 41. Frk. Anna V. Holm. 42. Gymnastiklærerinde, Frk. E. Schrøder. 43. Frk. L. Lykke Sørensen. 44. Fru A. Tønnesen. 45. Sanglærerinde, Frk. Ellen Jensen. 46. Frk. Anna Clausen.

47. Kommuneskolen ved Østre Gasværk.

Skolekommissionen:

Sognepræst ved Sions Kirke E. Borregaard, beskikket af Undervisningsministeriet.
Borgerrepræsentant, Fru mag. art. Nina Bang, valgt af Borgerrepræsentationen.
Læge, Dr. J. Paulin, valgt af Skoledirektionen.

Skolens Inspektør: C. C. Jacobsen,
Viceinspektøren: Johs. Nehm.
Viceinspektricen: Frk. Asta Lauritzen.

Skolelæge: Dr. A. Lübbers.

I *Lærerpersonalet* er der sket følgende Forandringer:

Tilgang: Ansat blev Frk. I. Schrøder-Christensen den 1. Maj 1919 og Hr. J. Dalgaard-Knudsen den 1. Juni 1919. Frk. Ellen Larsen tilflyttede den 1. December 1919 fra Skolen i Vognmandsmarken.

Afgang: Den 1. April 1919 flyttede Hr. Tegnelærer A. Exner til Skolen i Baadsmandsstræde, Hr. Axel Nielsen til Skolen paa Forchhammersvej, Frk. P. Hauch-Carlsen til Skolen i Stevnsgade, og Frk. J. Plesner Jacobsen blev Inspektrice ved Opfostringshuset. Den 1. December 1919 afgik Frk. Julie Rudolph og Fru Ida Schleiss til Skolen i Bryggervangen og Hr. Dalgaard Knudsen til Skolen ved Vibenshus. Den 1. Marts 1920 blev Hr. O. Schmidt Viceinspektør ved Skolen i Nørre Allé.

Foruden Inspektøren, Viceinspektøren og Viceinspektricen underviser følgende Lærere og Lærerinder:

1. Gymnastiklærer O. Hansen. 2. F. V. Nielsen. 3. Sanglærer H. Lampe. 4. Chr. Dysted. 5. P, Knudsen. 6. A. Kobbernagel. 7. O. Schmidt. 8. Tegne- og Sløjdlærer A. Th. Ottesen. 9. F. S. Andersen. 10. A. Tulinius. 11. A. Hønholt. 12. Th. Jensen. 13. Rudolf Hansen. 14. Gymnastiklærer D. Nielsen. Dbmd. 15. A. Holbøll. 16. A. Lerche. 17. O. Hindborg. 18. Frk. C. Mørch. 19. Fru H. Hinzmann. 20. Fru A. Dysted. 21. Frk. Th. Holstebro. 22. Frk. C. Pedersen. 23. Frk. S. Funder. 24. Fru A. Andersen. 25. Fru Freja Schmidt. 26. Gymnastiklærerinde, Frk. K. Barfred. 27. Husgerningslærerinde, Frk. I. Lund. 28. Fru L. Dahl. 29. Frk. Ellen Larsen. 30. Frk. I. Schrøder-Christensen.

48. Kommuneskolen i Vognmandsmarken.

Skolekommissionen:

Sognepræst ved Aldersro Kirke Charles Nielsen, beskikket af Undervisningsministeriet.
Fhv. Borgerrepræsentant, Fru Karen Hessel, valgt af Borgerrepræsentationen.
Generalkonsul I. C. Teilmann, valgt af Skoledirektionen.

Skolens Inspektør: Kappel Bøcker.
Viceinspektøren: Johannes Petersen.
Viceinspektricen: Frk. Fanny Jensen.

Skolelægen: Dr. med., Frk. Hedvig Reinhard.

I *Lærerpersonalet* er der sket følgende Forandringer:

Ansat 1. April 19: Fru M. Møller, Frk. E. Johansen, Frk. E. Bondo, Frk. L. Ekeroth, Frk. E. Larsen, G. Kongsbo, V. Kirchheiner, O. Juul, Tegnelærer A. Lange og Tegnelærer V. Speich.

Fraflyttet 1. April 19: Frk. I. Lind, L. Lundegaard, C. F. Ladefoged, Gymnastiklærer E. O. V. Andersen og Tegnelærer V. Larsen.

Fraflyttet 19. November 19: Frk. E. Johansen, Frk. E. Bondo, Frk. L. Ekeroth, Fru G. Jensen, Fru D. Grove-Rasmussen, Fru A. Hansen, Frk. E. Schrøder, Frk. E. Larsen, V. Kirchheiner, O. Juul, Gymnastiklærer E. D. Nielsen, Aage Hansen, A. Jørgensen, A. Lange og V. Speich.

Foruden Inspektøren, Viceinspektøren og Viceinspektricen underviser følgende Lærere og Lærerinder:

1. Fr. Fjelstrup. 2. K. N. Kristensen. 3. J. Christoffersen. 4. Gymnastiklærer V. Bohse. 5. Tegnelærer A. T. S. Ottesen. 6. A. C. Møller. 7. Tegnelærer H. Schwensen. 8. V. Hagested. 9. K. Münster-Swendsen. 10. V. Nørlyng. 11. J. F. Lund. 12. Ad. Petersen. 13. Sanglærer G. H. Kongsbo. 14. A. Kjærulf Nielsen. 15. H. Hjelme. 16. P. Clausen-Jensen. 17. H. Petersen. 18. Gymnastiklærer H. Andersen. 19. H. N. Rudbeck. 20. H. Svanberg. 21. G. Hansen. 22. Gymnastiklærerinde, Fru M. Sandvad. 23. Frk. N. Haastrup-Jensen. 24. Frk. A. J. Jensen. 25. Frk. M. Povlsen. 26. A. V. Jensen. 27. Haandgerningslærerinde, Fru A. Rasmussen. 28. Skolekøkkenlærerinde, Frk. A. M. Kærn. 29. Frk. H. Haastrup-Jensen. 30. Gymnastiklærerinde, Fru M. Møller. 31. Frk. I. Lund. 32. Frk. K. Lykkeberg. 33. Fru A. Nielsen. 34. Fru I. Ekholm. 35. Frk. A. C. Hansen. 36. Frk. E. Sørensen. 37. Fru A. Christensen. 38. Fru E. Vernberg. 39. Frk S. Gaardsted. 40. Frk. M. L. Waage-Jensen. 41. Fru E. Berthelsen. 42. Fru M. Thomsen. 43. Frk. G. Andersen. 44. Frk. E. Baarregaard.

49. Kommuneskolen i Bryggervangen.

Skolekommissionen:

Kapellan ved Sions Kirke A. Brønnike Hansen, beskikket af Undervisningsministeriet.
Borgerrepræsentant ....., valgt af Borgerrepræsentationen.
J. E. Hansen, valgt af Skoledirektionen.

Skolens Inspektør: H. J. Søndergaard.
Viceinspektøren: V. Kirchheiner.
Viceinspektricen: Frk. J. Johansen.

Skolelægen: Dr. med., Frk. Hedvig Reinhardt.

Foruden Inspektøren, Viceinspektøren og Viceinspektricen underviser følgende Lærere og Lærerinder:

1. Gymnastiklærer J. P. Nielsen. 2. M. G. Feldthausen. 3. Gymnastiklærer M. Andersen. 4. E. Palmø. 5. Sløjdlærer N. Klarskov Jeppesen. 6. K. Brodthagen Hansen. 7. Sanglærer P. Gregorius. 8. M. Ramlev. 9. O. Juul. 10. H. Dyrberg. 11. Tegnelærer V. Krogh. 12. A. Manniche. 13. E. V. Olsen. 14. Aa. Hansen. 15. A. Jørgensen. 16. H. Hansen. 17. L. Banke. 18. H. N. Rudbeck. 19. Tegnelærer J. F. Speich. 20. O. Wennerberg. 21. Sanglærer Dalgaard Knudsen. 22. Gymnastiklærerinde, Frk. C. M. Nissen. 23. Frk. J. Rudolph. 24. Fru J. Schleiss. 25. Fru R. Ingvar. 26. Frk. H. Bønsdorff. 27. Haandgerningslærerinde, Frk. E. Larsen. 28. Fru H. Tramsen. 29. Frk. K. Roelsgaard. 30. Frk. E. Bondo. 31. Fru G. Jensen. 32. Gymnastiklærerinde, Fru A. Halsted Kjær. 33. Husgerningslærerinde, Frk. I. Lund. 34. Fru D. Jørgensen. 35. Frk. L. Ekeroth. 36. Frk. E. Johnsen. 37. Fru D. Grove-Rasmussen. 38. Fru G. Fischer. 39. Fru A. Hansen. 40. Frk. I. Hansen.

50. Værneskolen paa Maria Kirkeplads og Fælledvej.

Skolekommissionen:

Resid. Kapellan ved Maria Kirken A. Vermehren, beskikket af Undervisningsministeriet.
Dr. med., Frk. H. Reinhard, valgt af Borgerrepræsentationen.
Fru Clara Tybjerg, valgt af Skoledirektionen.

Skolens Inspektør: Jørgen Olsen.
Viceinspektøren: Kristjan Haunsø.
Viceinspektricen: Frk. Anna Nilsson.

Skolelægen: Dr. med. H. P. T. Ørum.

I *Lærerpersonalet* er der sket følgende Forandringer.

Den 1. April udnævntes Hr. Kristjan Haunsø til Viceinspektør i Stedet for Hr. Henr. Christensen, som blev Inspektør ved Vester Voldgades Skole. Den 1. Januar udnævntes Frk. Anna Nilsson til Viceinspektrice efter Fru A. Thorup, som afgik ved Døden den 15. November. — Den 1. April afgav Frk. L. Winding sine Timer her ved Skolen. — Den 1. April flyttede Hr. M. K. Neis hertil fra Skolen paa Frederikssundsvej; den 1. Januar flyttede Frk. K. Amundsen hertil fra Gasværksvejens Skole. — I Aarets Løb nyansattes: den 1. April: Frk. Kristiane Jensen, Frk. Ellen Jensen (afskediget efter Ansøgning den 31. December) og Hr. P. A. Eriksen: den 1. Maj: Hr. Strange Andersen.

Foruden Inspektøren, Viceinspektøren og Viceinspektricen underviser følgende Lærere og Lærerinder:

1. J. L. Jacobsen. 2. K. A. Larsen. 3. H. J. Stephensen. 4. H. Dragehjelm. 5. A. C. L. Andersen. 6. Vald. Christensen. 7. Gymnastiklærer N. P. Thygesen. 8. Kaj Edv. Larsen. 9. C. Scharthi. 10. V. A. Nielsen. 11. Aage Harvald. 12. M. K. Neis. 13. Einer Pedersen. 14. P. A. Eriksen. 15. Strange Andersen. 16. Frk. M. Simonsen. 17. Fru Math. Mortensen. 18. Fru Siegfriede Jørgensen. 19. Frk. C. Tornved. 20. Frk. D. Nielsen. 21. Frk. Frida Hansen. 22. Frk. E. H. Juel. 23. Frk. Anna Vilsbæk. 24. Frk. I. Cavring.

25. Fru M. Baunø. 26. Gymnastiklærerinde, Frk. A. S. Bork. 27. Frk. H. Stilling. 28. Frk. P. Budde-Lund. 29. Frk. Sofie Rifbjerg. 30. Frk. E. Christensen. 31. Frk. Ingeborg Gunnersen. 32. Frk. Kristiane Jensen. 33. Frk. K. Amundsen. 34. Fru Carla Johansen. 35. Frk. Ellen Arnstrøm. 36. Frk. Ellen Jensen (ansat 1. April—31. December 19).

51. Kommuneskolen ved Forchhammersvej.

Skolekommissionen:

Sognepræst ved Matthæus Kirke Provst T. Levinsen, beskikket af Undervisningsministeriet.
Borgerrepræsentant, Tobaksfabrikant Fr. Olsen, valgt af Borgerrepræsentationen.
Forstander ved Købmandsskolen L. Jacobsen, valgt af Skoledirektionen.

Skolens Inspektør: Cand. theol. O. Engelstorp.
Viceinspektøren: Cand. phil. A. Gether.

I *Lærerpersonalet* er der sket følgende Forandringer:

Den 1. April 1919 fik J. L. V. Jessen, nu Adjunkt i Nykøbing F., Orlov fra Københavns Skolevæsen for at overtage en Adjunktstilling ved Hellerup Gymnasium; i hans Sted ansattes O. Voldborg (tidligere Skolen paa Enghaveplads). Den 1. April 1919 vendte C. A. Kallerup tilbage til Skolen i Ø. Farimagsgade; i hans Sted ansattes Axel Nielsen (tidligere Skolen ved Ø. Gasværk). Den 1. April 1919 afskedigedes efter Ansøgning Alfr. Christiansen for at overtage en Stilling som Seminarieforstander; i hans Sted ansattes T. C. Thors (tidligere Skolen i Sjællandsgade). Fra 1. August 1919 fik T. C. Thors Orlov fra Københavns Skolevæsen for at overtage en Adjunktstilling ved Metropolitanskolen; hans Timer overtoges af H. Thompson (tillige ved Skolen i Vigerslev Allé). Den 1. August 1919 overtoges 18 — ved H. C. Hansens og Chr. Jensens Udnævnelse til Adjunkter ved henholdsvis Efterslægtens og Ryssensteens Gymnasium ledigblevne — Fysik- og Matematiktimer af A. Stampe Rasmussen (tillige ved Skolen i Ø. Farimagsgade). Fra 1. Januar 1920 afskedigedes efter Ansøgning E. Starup (nu Sognepræst i Vaabensted); i hans Sted ansattes cand. mag. C. F. Balslev.

Foruden Inspektøren og Viceinspektøren underviser følgende Lærere og Lærerinder:

1. P. Teil. 2. Gymnastiklærer O. Liebetrau. 3. J. Jørgensen. 4. A. Robdrup. 5. K. Bønsøe. 6. Chr. Jensen. 7. H. C. Hansen. 8. O. Voldborg. 9. Th. Berg. 10. Axel Nielsen. 11. Gymnastik- og Sløjdlærer J. C. Gotlieb. 12. H. Thompson. 13. Fr. Friis Petersen. 14. A. Stampe Rasmussen. 15. E. Mau Hansen. 16. F. C. Jørgensen. 17. Tegnelærer E. Jürs. 18. Sanglærer P. Buschard. 19. C. F. Balslev. 20. Frk. A. M. Wegener. 21. Fru A. Olsen.

52. Efterslægtselskabets Gymnasium.

Skolens Rektor: H. P. Hansen.
P. Jacobsen, udfører Inspektion.

Foruden Rektore og Inspektøren underviser følgende Lærere og Lærerinder:

Lektorer: 1. I. Iversen. 2. S. J. Andreasen. Adjunkter: 3. E. Holm. 4. H. Lund. 5. C. V. A. Michelsen. 6. H. C. Hansen. 7. K. Bønsøe. 8. G. Bøgh-Hansen. Lærere: 9. Tegne- og Skrivelærer F. Guldbrandsen. 10. G. Jensen. 11. K. O. Rasmussen. 12. C. N. Simonsen. 13. A. V. Nielsen. 14. F. P. Brix. 15. Sanglærer F. Otto. 16. A. W. Quistgaard. Adjunkter: 17. P. Hansen. 18. G. S. Wøldike. 19. A. Andersen. Lærerinder: 20. M. R. Boldt. 21. F. Eybye. 21. A. Bøgh-Hansen. 22. M. M. Paul-Petersen. 23. H. Poulsen. 24. Sanglærerinde A. I. E. Munk.

53. Sortedam Gymnasium.

Skolens Rektor: Mag. scient. Frk. H. Adler.

I *Lærerpersonalet* er der sket følgende Forandringer:

Ingen.

Foruden Rektoren underviser følgende Lærere og Lærerinder:

1. Dr. phil. J. Ostenfeld. 2. A. C. Fratz. 3. H. Helweg-Møller. 4. L. Høeg. 5. Niels Nielsen. 6 Georg Christensen. 7. K. J. Bjerregaard. 8. O. Svanholt. 9. C. A. Helsing. 10. T. Graa-Christensen. 11. Kaj Petersen. 12. Dr. phil. K. Meyer. 13. Th. Eibe. 14. Christiane Jørgensen. 15. A. Lassen. 16. Jenny Meyer. 17. Th. Just. 18. Th. Manicus-Hansen. 19. E. Stibolt. 20. Emma Henrichsen. 21. H. Hansen. 22. Augusta Frandsen. 23. Joh. Borch. 24. E. Schroll. 25. L. Gudmundsen Holmgreen. 26. C. Bruun Rasmussen. 27. A. Lütken. 28. Th. Agerskov. 29. K. Tvede.

54. Rysensteen Gymnasium.

Skolens Rektor: Frk. Maria Nielsen.

I *Lærerpersonalet* er der sket følgende Forandringer:

Adjunkt O. Schlichtkrull er forflyttet til Rønne. Cand. mag. Frk. A. Johansen har overtaget de vakante Timer.

Foruden Rektoren underviser følgende Lærere og Lærerinder:

1. P. Olsen. 2. Chr. Jensen. 3. Adj. Sophie With. 4. Ausa Floor. 5. Kirsten Langkilde. 6. C. Heide. 7. M. Hattensen. 8. Fanny Baruël. 9. A. Schiødte. 10. M. Roed. Faste Lærere: 11. C. Jessen 12. Henny Hertz. 13. Mis Meyer. 14. Ellen Hee. 15. Ellen Snertinge. 16. S. Bredenbeck (Sang). 17. A. D. Schmidt. 18. H. Bohn. 19. H. Schwartz. 20. F. Stenfeldt (Gymnastik) 21. Regitze Petersen. Timelønnede Lærere: 22. E. Schlichtkrull. 23. Gerda Müller. 24. E. Lauritzen. 25. Mathilde Nielsen. 26. L. Transledt. 27. A. Hallentved. 28. D. Kristensen. 29. K. Smith. 30. Fru Tidemand (Tegning). 31. L. Rasmussen (Gymnastik).

55. Drengeskolen i Ravnsborggade.

Skolens Inspektør: Otto Wüstenberg.
Viceinspektøren: C. Hessel.

I *Lærerpersonalet* er der sket følgende Forandringer:

Ingen.

Foruden Inspektøren og Viceinspektøren underviser følgende Lærere og Lærerinder:

1. J. Jørgensen. 2. Edv. Darling. 3. Valdemar Andersen. 4. J. Matthison-Hansen. 5. M. Lefèvre, Gymnastiklærer. 6. F. Frederiksen, Sanglærer. 7. Rasmus Jørgensen. 8. A. Ditlevsen. 9. Arnold Øhrstrøm. 10. Frk. D. C. L. Gad. 11. Fru L. Behrens. 12. Frk. Anna Rasmussen. 13. Frk. Willy Holst Christensen 14. Frk. I. M. Sørensen. 15. Frk. Inger Schierbeck. 16. Frk. Erni Leisner. 17. Fru I. Højme, Gymnastiklærerinde.

56. Sundby højere Almenskole.

Skolens Inspektør: Cand. mag. Vilh. Rasmussen, M. F.
Viceinspektricen: Christine Clausen.

I *Lærerpersonalet* er der sket følgende Forandringer:

Ingen.

Foruden Inspektøren og Viceinspektricen underviser følgende Lærere og Lærerinder:

1. Hr. K. de Klauman. 2. Hr. Jul. V. Pio. 3. Hr. J. Schiødte. 4. Hr. R. Saabye. 5. Hr. N. A. Hansen. 6. Hr. Chr. Nielsen. 7. Hr. W. Nielsen. 8. Hr. K. Philipsen. 9. Hr. J. Salto. Timelærere: 10. Hr. M. Hansen. 11. Hr. Lieberkind (Sang). 12. Fru A. Smith. 13. Frk. I. Christiansen (Skrivning og Sløjd). 14. Frk. H. Madsen. 15. Frk. E. Schrayh. 16. Fru K. Olsen. 17. Fru E. Hansen (Haandarb.) 18. Frk. I. Hansen (Tegning). 19. Frk. L. Jansen. 20. Frk. R. Rasmussen. 21. Frk. O. Brest. 22. Frk. M. Hattensen. Timelærerinder: 23. Frk. C. Mortensen (Haandarb.) 24. Frk. E. Hansen (Gymnastik).

57. Den Classenske Legatskole.

Skolens Inspektør: Th. N. Skibsted.
Viceinspektøren: V. Lynge.
Viceinspektricen: A. Pullich.

I *Lærerpersonalet* er der sket følgende Forandringer:

Fru A. Jørgensen, der 1. April 1919 blev ansat her ved Skolen med 18 ugtl. Timer, maatte Jan. 1920 paa Grund af Sygdom forlade Skolen. Hendes Timer blev som vakante overdraget Frk. P. Lange. Ligeledes nødte Sygdom Frk. Petersen, ansat 1. April 1919, til allerede December 1919 at forlade Skolen. Hendes Timer blev som vakante overdraget Frk. K. Gydesen.

Foruden Inspektøren, Viceinspektøren og Viceinspektricen underviser følgende Lærere og Lærerinder:

1. C. F. Stage. 2. A. E. Dahlberg. 3. Dr. phil. C. Kalisch. 4. Tegnelærer O. Bergh. 5. P. J. Steenbjerg. 6. Sanglærer J. Holm. 7. G. F. Nørregaard. 8. C. Funck. 9. Kr. Madsen. 10. K. Nielsen. Fast Vikar: 11. Traasdahl Møller. 12. Frk. M. Holst. 13. Gymnastiklærerinde E. Stage. 14. Frk. K. Udsen. 15. Gymnastiklærerinde A. Uldall. 16. Fru A. Lynge. 17. Frk. H. Kalisch. 18. Frk. J. Riis. 19. Fru J. Nilsson. 20. Frk. I. Zøylner. 21. Frk. K. Nielsen. 22. Frk. K. Scheel. 23. Frk. Tegnelærerinde M. Andresen. 24. Frk. K Kastrup.

58. Østerbros højere Pigeskole.

Skolens Bestyrer: Frk. A. Koch.

I *Lærerpersonalet* er der sket følgende Eorandringer:

Ingen.

Foruden Skolens Bestyrerinde underviser følgende Lærerinder:

1. Frk. K. Garde. 2. Frk. H. Thomsen. 3. Frk. E. Lillienskjold. 4. Frk. A. L. Eilertsen. 5. Frk. O. Deichmann. 6. Frk. M. Skibsted. 7. Frk. A. Fog. 8. Frk. J. Routh. 9. Frk. E. Borgen. 10. Frk. S. Reinhard. 11. Frk. C. Schou. 12. Frk. Th. Jungersen. 13. Frk. V. Fratz. 14. Frk. Eva Petersen. 15. Frk E. Christensen, Gymnastik. 16. Frk. H. Sehested. 17. Frk. A. Thrane, Tegning. 18. Frk. L. Kornerup, Vikar for Frk. Ellinger. 19. Frk. L. E. Petersen, Sang og Gymnastik.

59. Ole Suhrsgades Mellem- og Realskole.

Skolens Bestyrerinde: Paula Kruse.

I *Lærerpersonalet* er der sket følgende Forandringer:

Ingen.

Foruden Skolens Bestyrerinde underviser følgende Lærere og Lærerinder:

1. Hr. H. Harild. 2. Frk. F. Nielsen. 3. Frk. A. Nielsen. 4. Frk. L. Dame. 5. Frk. I. Aagaard. 6. Frk. L. Kornerup. 7. Frk. P. Ewad. 8. Fru E. Lauterbach. 9. Frk. O. Olsen. 10. Frk. C. Schou. 11. Frk. V. Fratz. 12. Frk. E. Schroll. 13. Frk. A. Møller, Tegnelærerinde. 14. Frk. G. Obel Koch. 15. Frk. E. Ruge. 16. Fru O. Skibelund Eeg. 17. Frk. E. Pedersen, Gymnastiklærerinde.

Internatet paa Vesterfælledvej.

Den 1ste April 1919 var Antallet af Drenge 31. Indtil 31te Marts 1920 indkom 58 og udgik 60, saa der ved Skoleaarets Slutning var 29. Det daglige Gennemsnit har været omtrent 33, højeste Antal 35, mindste 26. Aarets samlede Antal Forplejningsdage var 11892 (de fire foregaaende Aar henholdsvis 9579, 10955, 11136 og 11580).

Skolerne, hvorfra Drengene indskreves:

Gasværksvejens	Skole	2
Valby	—	3
Vigerslev	—	1
Matthæusgades	—	2
Nørre Allés	—	3
Sølvgades	—	2
Baadsmandsstrædes	—	1
Bispebjerg	—	2
Enghavevejens	—	4
Hellig Kors Kirkes	—	1
Hindegades	—	1
Enghave Plads'	—	2
Ny Carlsbergveje	—	2
Suhmsgades	—	1
Sunhbyøster	—	1
Sundholm	—	2
Vognmandsmarkens	—	2
Værneskolen	—	3
Oehlenschlägersgades	—	2
Stevnsgades	—	1
Østre Gasværk	—	1
Vestervoldgade	—	1
Haderslevsgade	—	4
Lergravsvejen	—	2
Raadmandsgades	—	1
Tietgensgades	—	1
Randersgades	—	1
Øresundsvejens	—	1
Frederikssundsvejens	—	3
Charlottegades	—	1
Hillerødgades	—	1
Østerrigsgades	—	2
Holsteinsgades	—	1
		58

Fra Internatets Oprettelse 1. Januar 1879 til 31te Marts 1920 er ialt indskrevet 2400 Drenge.

Drengenes Alder ved Indskrivningen i det forløbne Aar:

Fyldt 7 Aar	0
— 8 —	3
— 9 —	3
— 10 —	14
— 11 —	10
— 12 —	9
— 13 —	19
	58

Ind- og Udskrivning i de enkelte Maaneder:

	Indskrevet	Udskrevet	Antal ved Maanedens Slutning
April (1919)..	5	7	29
Maj » ..	7	2	34
Juni » ..	9	9	34
Juli » ..	1	1	34
August » ..	4	4	34
September » ..	3	4	33
Oktober » ..	10	8	35
November » ..	2	10	27
December » ..	4	3	28
Januar (1920)...	5	2	31
Februar » ...	2	3	30
Marts » ...	6	7	29
	58	60	

Af de 58 indskrevne Drenge blev 48 indskrevet her for første Gang, 10 for anden Gang. 21 var Sønner af enligtstillede Kvinder.

Aarsagen til Anbringelsen har i alle Tilfælde været Skulkeri og dermed følgende Omstrejfen m. m., for enkeltes Vedkommende tillige »Ustyrlighed« i Hjemmet.

Opholdets gennemsnitlige Varighed har været ca. 6 Maaneder.

De udskrevne Drenges Anbringelse:

Tilbage til Hjemmet og Skolen	45
Konfirmerede herfra og derefter tilbage til Hjemmet	10
Overgaaet til Magistratens 3. Afd.	1
Til Hjemmet og Dagarbejdsskolen	1
Overgaaet til Værgeraadsforsorg	3
	60

Den daglige Virksomhed med Børnene omfatter:

1) Skoleundervisning i 30 ugentlige Timer, af hvilke Forstanderen læser 9, Læreren 21.

2) Medvirkning ved Rengøring og anden Husgerning.

3) Paa Arbejdsstuen beslaar Drengene deres Træsko, tilvirker Hjemmesko (Snoresløjd), Maatter, Børster og Koste til Internatets Brug og udfører forskelligt Snittearbejde.

4) Havearbejde.

I Badesæsonen benyttes daglig Kommunens Badeanstalt i Gasværkshavnen. Om Søndagene — og i Sommerferien ofte tillige paa Hverdage — dyrkes Fodbold og Langbold i Søndermarken. Iøvrigt beskæftiger Børnene sig i deres Fritid med forskelligt Legetøj og med Bøger fra Bogsamlingen, i Sommertiden for en stor Del med Pasning af deres egne Smaahaver (Skolehaver). Lejlighedsvis har her været lidt festlig Underholdning for Børnene; 1. Juledag er her Fest omkring Juletræet i Overværelse af Børnenes Forældre.

Sundhedstilstanden har som sædvanlig været god. Børnene tager stærkt til i Vægt under Opholdet her og finder sig som Regel hurtigt til Rette. — Isolationen i Forhold til Forældre og — maaske endnu mere i Forhold til Søskende føles ikke desto mindre haardt og er i og for sig en kraftig Korrektion. Den stærke Begrænsning af Forældrebesøg — 1. og 3. Søndag i Maaneden (Kl. 2—3) — opretholdes som Internatets væsentligste disciplinære Middel.

Ved Skoleaarets Udgang var her følgende Funktionærer: Forstander Møller-Lund, Lærer N. J. Nielsen, Skolebetjent I. Pedersen, Økonoma Frøken Margrethe Sørensen, Medhjælper ved Husholdning og Syning Fru Caroline Nielsen.

Internatets Læge er Hr. Dr. M. C. Ballin, Værnedamsvej 2 (Tr. 12—1).

Internatets Kontortid er Kl. 2—3.

Dagarbejdsskolen paa Christianshavn.

Elevantallet talte 1ste April 1919	50	Drenge
Tilgangen i Aarets Løb har været	11	—
Afgangen i Aarets Løb har været	11	—
Elevantallet d. 31te Marts 1920	50	—

Efter Konfirmation og ved Udgangen af den skolepligtige Alder afgik 10 Drenge, heraf anbragtes 2 i Maskinlære her i Byen, 1 i Maskinlære i Silkeborg, 3 fik efter eget Ønske Plads i Nordsjælland ved Landbrug, 1 blev anbragt i Tømrerlære, 1 i Lystryklære, 1 paa Fabrik og 1 som Bud, 1 Dreng, der var under Magistratens Forsorg, blev anbragt i Pleje paa Landet, medens 1 Dreng, der blev fjærnet paa Grund af særlige Forhold i Hjemmet, atter vendte tilbage til Skolen efter nogle Maaneders Forløb.

Skolens 50 Elever var derefter indmeldt fra følgende Værgeraadskredse:

1ste	Værgeraadskreds	7
3die	—	8
5te	—	13
6te	—	1
7de	—	2
9de	—	1
12te	—	3
13de	—	15
		50

Tilsynskommissionen: Kommunelærer R. Christiansen, valgt af Værgeraadene. Fru Vibeke Salicath, valgt af Borgerrepræsentationen. Prokurist Carl Poulsen, valgt af Skoledirektionen.

Skolens Personale d. 31te Marts 1920: Bestyrer Carl M. Hansen, 1ste Lærer H. Rathje, Lærerinde, Frk. A. Nissen, Gymnastiklærer C. G. Kjær med 12 Timer ugentlig, Husholderske, Frk. V. Berg samt 3 Husmedhjælpere.

Dagarbejdsskolen i Stevnsgade.

Skolen talte 1ste April 1919	50	Drenge
Tilgangen i Aarets Løb har været	19	—
Afgangen i Aarets Løb har været	18	—
Skolen talte ved Aarets Udgang, 31te Marts 1920.	51	—

Af de i Aarets Løb udskrevne 13 Konfirmander anbragtes 3 i Snedkerlære, 2 i Smedelære, 1 i Maskinlære og 1 i Cigarmagerlære, 1 anbragtes ved Fabriksvirksomhed, medens 5 tog Tjeneste paa Landet.

Af de 5 andre i Aarets Løb udskrevne Elever var een kun midlertidig indskrevet og anbragtes senere paa Ourø Optagelseshjem, medens 2 paa Grund af fortsat Skulkeri anbragtes paa Optagelseshjemmene, henholdsvis paa Peter Bangsvej og Tesdorpsvej, 1 blev paa Grund af Forholdene i Hjemmet anbragt i Plejehjem paa Landet, medens 1 Elev unddroges Værgeraadsforsorg og anbragtes i privat Skole.

De 51 Elever, som den 31te Marts 1920 udgjorde Skolens Elevantal, var indskrevet gennem følgende Værgeraad:

2den	Værgeraadskreds	17
3die	—	1
4de	—	4
8de	—	7
9de	—	3
10de	—	16
11te	—	3
		51

Tilsynskommissionen: Formand, Overretssagfører Henriques, valgt af Værgeraadene, Belysningsarbejder I. P. Johannessen, valgt af Borgerrepræsentationen, samt Sekretær Boye, valgt af Skoledirektionen.

Skolens Personale bestaar af Bestyrerinde Frk. V. Hansen, Førstelærer R. Kristensen, Andenlærer G. Hansen, Kommunelærer A. Kofoed, Husholderske E. Christensen samt 3 Husmedhjælpere.

Kurskolen ved Guldbergsgades Forlængelse.

(For tuberkuløse Børn.)

Skolen talte 31. Marts 1919	37	Elever	22	Drenge	og	15	Piger
Tilgangen har i Aarets Løb været	10	-	7	—	-	3	—
Afgangen har i Aarets Løb været	10	-	6	—	-	4	—
Elevantallet var ved Aarets Udgang, 31. Marts 1920	37	-	23	—	-	14	—

2 Elever er i Aarets Løb afgaaet ved Døden.
3 er flyttet tilbage til Kommuneskolen, de led ikke af smittefarlig Tuberkulose.
1 er anbragt paa en Opdragelsesanstalt.
1 er flyttet til en anden Kommune.
3 er udskrevne som Konfirmander.
Af disse 3 Elever er 1 helt arbejdsdygtig og 2 delvis arbejdsdygtige.

Kurskolens Elever er beskæftigede paa Skolen 7 Timer daglig dels ved Undervisning, og dels ved forskelligt Arbejde i Have og ved Husvæsen. Børnenes Helbredstilstand har været tilfredsstillende og Forsømmelserne har været forholdsvis faa. De bor hjemme, men faar paa Skolen 3 Hovedmaaltider og Mælk daglig. De, der trænger særligt, faar tillige anden ekstra Forplejning.

Personalet er: Bestyrerinde, Frk. Astrid Jørgensen; Lærerinde, Frk. Hedevig Jacobsen og fra 1. Januar 1920 er ansat Frk. Karen Bredkjær som Assistent.

Til Husholdning, Madlavning og Vask haves Hjælp nogle Timer daglig.

Dr. med. Axel Jørgensen er Skolens Læge.

XII. Gymnastikundervisningen i Københavns Kommuneskoler.

Ledere: Gymnastikinspektør H. P. Langkilde og Gymnastikinspektør Frk. Else Thomsen.

Løbe Nr.	Skolerne.	Antal Elever, der har deltaget i Undervisningen		Antal Elever, der har været fritagne ifølge Lægeattest i 3 Mdr. eller længere		Procent fritagne.	
		Drenge	Piger	Drenge	Piger	Drenge	Piger
1	Hindegades Skole	516	323	5	7	0,9	2,1
2	Sølvgades —	520	313	11	20	2,1	6,4
3	Nyboders —	305	290	9	4	2,9	1,4
4	Larslejstrædes —	390	353	5	12	1,3	3,4
5	Nansensgades —	436	322	25	20	5,7	6,2
6	Vestervoldgades —	554	375	20	20	3,6	5,3
7	Prinsessegades —	654	—	32	—	4,9	—
8	Dronningensgades —	—	540	—	27	5,0	—
9	Baadsmandsstrædes —	419	178	9	11	2,1	6,2
10	Øresundsvejs —	903	—	25	—	2,8	—
11	Frankrigsgades —	—	561	—	29	5,2	—
12	Østerrigsgades —	630	505	25	15	3,9	2,9
13	Lergravsvejs —	605	382	22	9	3,6	2,4
14	Sundbyøsters —	608	384	16	14	2,6	3,6
15	Sundbyvesters —	504	318	16	17	3,1	5,3
16	Sundholms —	797	515	20	32	2,5	6,2
17	Tietgensgades —	489	373	20	12	4,1	3,2
18	Gasværksvejs —	615	403	27	9	4,4	2,2
19	Oehlenschlägersgades —	586	363	8	16	1,4	4,4
20	Haderslevgades —	644	485	32	16	4,9	3,3
21	Matthæusgades —	593	439	25	44	4,2	10,0
22	Enghavevejs —	725	421	24	23	3,3	5,5
23	Enghaveplads —	—	433	—	33	—	7,6
24	Ny Carlsbergvejs —	615	636	22	30	3,6	4,7
25	Valby —	604	479	34	22	5,6	4,6
26	Vigerslev —	796	505	7	9	0,9	1,8
27	Brønshøj —	442	251	13	8	2,9	3,2
28	Vanløse —	246	158	3	5	1,2	3,2
29	Frederikssundsve —	573	415	22	23	4,0	5,5
30	Hillerødgades —	564	402	32	17	5,7	4,2
31	Husumgades —	364	397	6	23	1,6	6,0
32	Jagtvejens —	481	318	19	22	3,9	6,9
33	Hans Tavsensgades —	602	411	3	—	0,5	—
34	Helligkors Kirkes —	692	483	13	14	1,9	2,9
35	Kapelvejs —	318	339	14	6	4,4	1,8
36	St. Hansgades —	447	332	29	35	6,5	10,5
37	Nørre Allés —	475	265	24	18	5,0	6,8
38	Sjællandsgades —	535	314	32	26	6,0	8,3
39	Charlottegades —	439	380	15	40	3,4	10,5
40	Stevnsgades —	738	503	33	27	4,5	5,4
41	Raadmandsgades —	639	232	23	20	3,6	8,6
42	Bispebjerg —	602	382	14	20	2,3	5,2
43	Ryesgades —	639	506	14	30	2,2	6,0
44	Østerfarimagsgades —	570	383	21	16	3,7	4,2
45	Holsteinsgades —	649	391	35	18	5,4	4,6
46	Randersgades —	392	433	25	35	6,4	8,1
47	Vibenshus —	562	740	29	34	5,2	4,6
48	Østre Gasværk —	565	293	30	15	5,3	5,1
49	Vognmandsmarkens —	699	440	27	49	3,9	10,1
50	Bryggervangens —	678	403	16	24	2,4	5,9
51	Maria Kirkeplads —	161	120	9	8	5,6	6,7
52	Fælledvej 12 —	146	78	9	8	6,2	10,3
53	Forchhammersvejs —	368	—	15	—	4,2	—
	Tilsammen...	27084	19265	964	992	3,6	5,1

Et Instruktionskursus i Gymnastik for Lærerinder blev afholdt fra 6.—18. Oktober 1919. Kursus'et lededes af Gymnastikinspektør Frk. Else Thomsen, og 59 Lærerinder deltog.

Et Instruktionskursus i Lege og Boldspil for Lærere blev afholdt fra 15.—30. Oktober 1919. Hr. cand. phil. Fr. Knudsen ledede dette Kursus, i hvilket 61 Lærere deltog.

Et tilsvarende Kursus for Lærerinder blev under samme Ledelse afholdt fra 19. April—1. Maj 1920. 59 Lærerinder deltog.

XIII. Svømmeundervisningen i Københavns Kommuneskoler.

Svømmeanstalter	Løbe-Nr.	Skoler	Antal Børn, der har deltaget i Undervisningen		Antal Børn, der kan svømme 50 m uden Sele		Procent Svømmere		Antal Børn af Afgangsklasserne, 7., 6. og Mellemskoleklasserne, der har deltaget i Undervisningen		Antal Børn af Afgangsklasserne, 7., 6. og Mellemskoleklasserne, der har aflagt Folkesk. Frisvømmerprøve		Procent Frisvømmere		Antal Bade ved den obligatoriske Svømning til		Antal Bade ved den frivillige Svømning til		Summa Bade til		
			Drenge	Piger	Drenge	Piger	Drenge	Piger	Drenge	Piger	Drenge	Piger	Drenge	Piger	Drenge	Piger	Drenge	Piger	Drenge	Piger	Ialt
Kommunens Søbadeanstalt ved Vestre Gasværkshavn	1	Matthæusgades Skole	415	396	59	101	14,2	25,5	142	170	15	6	10,6	3.5	3618	4212	2033	1212	5651	5424	11075
	2	Gasværksvejens —	430	423	170	158	39,5	37,3	170	152	59	33	34,7	21,7	7098	7615	1970	1886	9068	9501	18569
	3	Tietgensgades —	326	409	115	101	35,3	24,7	118	160	24	3	20,3	1,9	6309	4678	1962	1788	8271	6466	14737
	4	Enghaveplads —	»	435	»	113	»	26,0	»	195	»	3	»	1,5	»	2875	2048	1495	2048	4370	6418
	5	Enghavevejens —	585	444	158	71	27,0	16,0	295	158	29	0	9,8	»	4378	3014	2330	1830	6708	4844	11552
	6	Haderslevgades —	450	457	160	43	35,6	9,4	168	133	36	1	21,4	0.8	5905	2340	1473	1785	7378	4125	11503
	7	Oehlenschlägersgades —	348	364	102	93	29,3	25,6	112	123	23	6	20,5	4,9	3887	2483	1967	2033	5854	4516	10370
	8	Ny Carlsbergvejens —	396	564	152	130	38,4	23,0	154	285	27	8	17,5	2,8	4486	6157	1653	1688	6139	7845	13984
		Andre Skoler —	»	»	»	»	»	»	»	»	»	»	»	»	»	»	1471	1308	1471	1308	2779
		Tilsammen...	2950	3492	916	810	31,0	23,2	1159	1376	213	60	18,4	4,3	35681	33374	16907	15025	52588	48399	100987
Kommunens Søbadeanstalt ved Langebro	9	Prinsessegades Skole	393	»	173	»	44,0	»	136	»	55	»	40,4	»	6030	»	4004	»	10034	»	10034
	10	Vestervoldgades —	408	348	188	94	46,0	27,0	124	104	28	1	22,6	1,0	6547	2340	1848	1378	8395	3718	12113
	11	Nansensgades —	292	318	66	24	22,6	7,5	108	110	6	3	5,5	2,7	2868	1881	1671	620	4539	2501	7040
	12	Baadsmandsstrædes —	277	181	124	57	44,8	31,5	110	43	32	4	29,1	9,3	5002	2756	2653	465	7655	3221	10876
	13	Dronningensgades —	»	494	»	138	»	27,9	»	197	»	7	»	3,5	»	5999	»	1953	»	7952	7952
	14	Larslejstrædes —	284	388	57	112	20,0	29,0	94	206	5	2	5,3	1,0	2269	2931	1621	776	3890	3707	7597
	15	Suhmsgades —	152	207	75	57	49,3	27,5	73	182	12	4	16,4	2,2	2171	1953	906	401	3077	2354	5431
	16	Sundholm —	466	535	147	135	31,5	25,2	174	283	32	21	18,4	7,4	4541	5499	2333	1485	6874	6984	13858
	17	Sundbyvester —	309	310	72	82	23,3	26,4	60	97	6	5	10,0	5,1	4110	4190	1900	708	6010	4898	10908
		Andre Skoler —	»	»	»	»	»	»	»	»	»	»	»	»	»	»	10462	2171	10462	2171	12633
		Tilsammen...	2581	2781	902	699	34,9	25,2	879	1222	176	47	20,0	3,9	33538	27549	27398	9957	60936	37506	98442
Helgoland ved Strandvej	18	Vibensbus Skole	467	607	169	157	36,2	25,9	193	317	40	37	20,7	11,7	6994	6757	4117	4458	11111	11215	22326
	19	Randersgades —	280	434	100	145	35,7	33,4	108	233	26	26	24,0	11,2	4036	6719	3029	2334	7065	9053	16118
	20	Østre Gasværk —	473	312	56	80	11,8	25,6	209	119	56	10	26,8	8,4	9309	3613	4106	3216	13415	6829	20244
	21	Vognmandsmarkens —	633	627	33	117	5,2	18,7	232	216	14	11	6,0	5,1	6153	4978	4843	5511	10996	10489	21485
		Andre Skoler —	»	28	»	8	»	28,5	»	28	»	»	»	»	»	472	20973	9613	20973	10085	31058
		Tilsammen...	1853	2008	358	507	19,3	25,2	742	913	136	84	18,3	9,2	26492	22539	37068	25132	63560	47671	111231
Helgoland ved Sundby	22	Øresundsvejens Skole	733	»	275	»	37,5	»	450	»	102	»	22,7	»	12024	»	3415	»	15439	»	15439
	23	Frankrigsgades —	»	589	»	69	»	11,7	»	233	»	4	»	1,7	»	6225	»	2567	»	8792	8792
	24	Østerrigsgades —	458	486	121	80	26,4	16,5	143	150	30	6	21,0	4,0	3504	3041	3588	3272	7092	6313	13405
	25	Sundbyøster —	440	408	120	46	27,3	11,3	144	187	52	»	36.1	»	4689	4432	1982	2037	6671	6469	13140
	26	Lergravsvejens —	434	402	72	40	16,6	10,0	193	215	18	»	9,3	»	3345	3445	1924	1745	5269	5190	10459
		Andre Skoler —	»	»	»	»	»	»	»	»	»	»	»	»	»	»	759	758	759	758	1517
		Tilsammen...	2065	1885	588	235	28,5	12,4	930	785	202	10	21,7	1,3	23562	17143	11668	10379	35230	27522	62752
		Summa for alle fire Svømmeanstalter...	9449	10166	2764	2251	29,2	22,1	3710	4296	727	201	19,6	4,7	119273	100605	93041	60493	212314	161098	373412

XIV. Skolebotaniske Haver.

Fra de skolebotaniske Haver udsendes Planter og andet Materiale til Undervisningen i Iagttagelse og Botanik.

Først i April indgaar til Haverne en Fortegnelse over Timerne i Iagttagelse og Botanik ved de enkelte Skoler, og fra Haverne sørges der saa for, at der forefindes Planter til hver Time, i Reglen i saa mange Exemplarer, at hver Elev eller lille Elevgruppe kan faa sin Plante at se paa. — Mange Planter udsendes i hele Exemplarer med Rod, Stængel, Blade og Blomster, dette kan dog ikke lade sig gøre for en Del Planters Vedkommende — Træerne f. Eks. — hvor man maa nøjes med væsentlige Plantedele — blomstrende Grene. Andre store Planter — Majs, Hamp, m. fl. — udsendes kun i et enkelt Exemplar til hver Klasse.

Paa Grund af de husvildes Indkvartering paa Skolerne og den deraf følgende uregelmæssige Skoletid for mange Klasser er en Del Klasser ikke blevet forsynet regelmæssigt til hver Time. For at lette disse Klasser Adgangen til levende Materiale har de fra Haverne modtaget Bestillingskort, trykt paa frankerede Brevkort, saa at Lærerne nemt og uden Udgift har kunnet skaffe sig Planter til Undervisningen.

XV. Skolekøkkenundervisningen i Københavns Kommuneskoler.

Leder: Skolekøkkeninspektør, Frk. Sofie Rasmussen.

Løbe-Nr.	Skoler med Køkkener	Skoler, hvis Elever har deltaget i Undervisningen	De Klasser, der har deltaget							Gennemsnitligt Antal af Elever, undervist paa hvert Køkken.
			*4M.	7 N.	7 Hj	6 Hj	5 Hj	Vkl.	K.	
1	Bispebjerg Skole	Bispebjerg Skole	»	2	»	1	1	»	»	70 Elever
2	Dronningensgades Skole	Dronningensgades Skole	»	2	1	1	1	»	»	73 —
		Baadsmandsstrædes Skole	»	1	»	1	»	»	»	24 —
3	Enghavevejens Skole	Enghavevejens Skole	»	3	»	»	»	»	»	64 —
4	Frederikssundsvejens Skole	Frederikssundsvejens Skole	»	2	»	1	1	»	»	85 —
5	Haderslevgades Skole	Haderslevgades Skole	»	2	»	»	1	»	»	65 —
		Matthæusgades Skole	»	2	1	»	»	»	»	64 —
6	Hans Tavsensgades Skole	Hans Tavsensgades Skole	»	1	»	1	1	»	»	67 —
		Hellig Kors Kirkes Skole	»	1	1	»	»	»	»	44 —
		Kapelvejens Skole	1	1	»	»	»	»	»	47 —
		Jagtvejens Skole	»	1	»	1	»	»	»	45 —
7	Hillerødgades Skole	Hillerødgades Skole	»	1	1	»	»	»	»	37 —
		Husumgades Skole	1	2	»	»	»	»	»	60 —
8	Holsteinsgades Skole	Holsteinsgades Skole	»	2	»	1	»	»	»	61 —
		Randersgades Skole	1	2	1	»	»	»	»	69 —
9	Larslejstrædes Skole	Larslejstrædes Skole	1	2	»	»	»	»	»	66 —
		Nansensgades Skole	»	2	»	»	»	»	»	37 —
		Suhmsgades Skole	1	1	»	1	»	»	»	61 —
10	Lergravsvejens Skole	Lergravsvejens Skole	»	3	1	1	»	1	»	116 —
11	Ny Carlsbergvejens Skole	Ny Carlsbergvejens Skole	1	2	»	1	1	»	1	95 —
		Skolen paa Enghaveplads	1	1	»	»	»	»	»	40 —
12	Oehlenschlägersgades Skole	Oehlenschlägersgades Skole	»	1	»	1	»	»	»	46 —
		Gasværksvejens Skole	»	2	»	»	»	»	»	49 —
13	Sjællandsgades Skole	Sjællandsgades Skole	»	2	»	»	»	»	»	51 —
		Nørre Allés Skole	»	1	»	1	»	»	»	46 —
		St. Hansgades Skole	»	1	1	1	1	»	»	88 —
		Raadmandsgades Skole	»	»	»	»	1	»	»	25 —
14	Stevnsgades Skole	Stevnsgades Skole	»	2	1	»	»	»	»	66 —
		Charlottegades Skole	1	2	»	»	»	»	»	78 —
		Raadmandsgades Skole	»	1	»	»	»	»	»	26 —
15	Sundbyvester Skole	Sundbyvester Skole	»	1	»	»	1	»	»	47 —
16	Sundbyøster Skole	Sundbyøster Skole	»	2	»	1	»	»	»	53 —
17	Sundholm Skole	Sundholm Skole	1	3	»	»	»	»	»	86 —
18	Tietgensgades Skole	Tietgensgades Skole	»	2	1	1	»	»	»	78 —
		Vestervoldgades Skole	»	2	»	»	1	»	»	86 —
		Værneskolen, Maria Kirkeplads	»	»	»	»	»	2	»	29 —
19	Valby Skole	Valby Skole	»	3	»	»	1	»	»	71 —
20	Vigerslev Skole	Vigerslev Skole	»	3	»	»	»	»	1	78 —
21	Vognmandsmarkens Skole	Vognmandsmarkens Skole	»	3	»	»	1	»	»	108 —
22	Øresundsvejens Skole	Frankrigsgades Skole	»	3	1	1	»	»	»	122 —
23	Østerfarimagsgades Skole	Østerfarimagsgades Skole	»	2	»	»	»	»	»	37 —
		Ryesgades Skole	»	3	»	1	1	»	»	86 —
24	Østre Gasværk Skole	Østre Gasværk Skole	»	1	1	1	»	»	»	61 —
		Vibenshus Skole	1	3	»	»	»	»	»	87 —
		Randersgades Skole	»	»	1	»	»	»	»	16 —
25	Østerrigsgades Skole	Østerrigsgades Skole	»	2	»	»	1	»	»	66 —
			10	81	12	18	14	3	2	2876 Elever ialt.

* Eleverne fra Sundholm og Sundbyvester har skiftevis benyttet begge Køkkener i Forberedelseskøkkenet, Sundbyveste , og Familiekøkkenet, Sundholm.

4 M = 4de Mellemskoleklasse. 7 N = 7ende Normalklasse. 7 Hj = 7ende Hjælpeklasse. 6 Hj = 6te Hjælpeklasse.

XVI. Skolelæger.

Der føres lægekyndigt Tilsyn med alle Københavns offentlige Skoler.

Resultaterne af de af Skolelægerne indsendte Skemaer for 1ste April 1919—31te Marts 1920 ses af følgende:

Af ny optagne Børn i 1ste Klasserne er undersøgt 3607 Drenge og 3323 Piger; ved Undersøgelsen fandtes:

	Drenge	Piger	Tilsammen
Utilfredsstillende Ernæringstilstand	423	356	779
Lidelse af Sanseorganerne	239	252	491
Andre Svagheder	752	689	1441
Ialt	1414	1297	2711

Af Skolernes samtlige Elever 28,020 Drenge 27,670 Piger har til Undersøgelse af Lægen været fremstillet 1605 Drenge 1984 Piger, der har frembudt Lidelser af følgende Art:

	Drenge	Piger	Tilsammen
Acute Infectionssygdomme	47	84	131
Tuberkulose	10	13	23
Skrofulose	32	41	73
Anæmi & Klorose	89	171	260
Hjertesygdomme	10	12	22
Hudsygdomme	275	307	582
Øjensygdomme	266	305	571
Øre-, Næse-, Svælgsygdomme	257	333	590
Holdningsfejl	12	48	60
Andre kirurgiske Lidelser	186	159	345
Epilepsi, Korea etc.	3	9	12
Talefejl, Imbecilitet	39	35	74
Incontinentia urinæ s. alvi	8	16	24
Andre Svagheder	150	259	409
Ialt	1384	1792	3176

Da flere af Skolerne har været benyttet til Husvilde, har Indberetningerne om Undersøgelserne været meget mangelfulde.

XVII. Sygeplejerskernes Virksomhed.

Sygeplejerskernes Arbejde har i dette Skoleaar været meget hæmmet af Skolernes Benyttelse til Husvildeasyler, idet de til de Skoler hørende Børn, ved hvilke Sygeplejerskerne normalt har Arbejde, fandtes i andre Skoler, og idet der ikke hver Dag var de samme Børn tilstede i de Skolebygninger, der brugtes til Undervisning. For at afhjælpe de deraf opstaaede Vanskeligheder blev det bestemt, at Sygeplejerskerne skulde behandle alle de Børn, der undervistes i en Skolebygning, og som trængte til Behandling, ligegyldigt om de kun midlertidig blev undervist der eller ej. Men som følge deraf er det hændet, at de til en Skole hørende Pigebørn er blevet behandlede af forskellige Sygeplejersker i de forskellige Afsnit af Aaret.

Tabel over Sygeplejerskernes Virksomhed 1919—20.	Antal Pigebørn i Skolen	Antal Besøg af Sygeplejerskerne	Antal Arbejdsdage: Ved 1. Besøg	Ved 2. Besøg	Ved 3. Besøg	Antal Børn behandlede: Ved 1. Besøg	Ved 2. Besøg	Ved 3. Besøg	Samlet Antal Behandlinger
Ny Carlsbergvejs Skole	841	3	9	8	7	31	30	24	372
Enghavevejens —	612	3	8	7	7	21	21	16	281
Haderslevgades —	724	3	8	7	6	27	22	15	249
Matthæusgades —	558	3	6	5	6	11	8	11	130
Enghaveplads —	632	3	7	7	7	16	18	18	219
Oehlenschlägersgades —	555	3	7	7	7	24	19	19	261
Tietgensgades —	576	2	8	7		20	16		158
Gasværksvejens —	585	2	8	7		22	17		194
Maria Kirkeplads —	204	2	5	5		14	13		101
Holsteinsgades —	610	2	5	6		13	14		100
Hindegades —	464	2	9	9		39	35		354
Sølvgades —	486	2	8	7		26	22		226
Sundholms —	806	2	7	5		21	16		139
Sundbyvester —	462	2	7	6		22	20		147
Østerrigsgades —	735	1	7			32			131
Stevnsgades —	732	3	6	7	8	49	49	81	648
Bispebjergs —	563	2	10	10		59	97		624
Randersgades —	579	3	7	5	11	44	69	56	789
Kapelvejens —	462	3	7	6	6	52	41	56	745
Raadmandsgades —	507	2	6	10		65	68		603
Pr. Charlottegades —	601	2	6	6		74	59		650
Jagtvejens —	424	2	8	8		74	63		711
Fælledvejens —	se Maria Kirkepl.	5	5	5	5 8 53	37	22	31 28 28	555
Nørre Allés —	390	2	4	4		46	48		328
Sct. Hansgades —	471	3	5	8	8	68	64	70	876
Frederikssundsvejens —	650	2	11	8		92	109		930
Hillerødgades —	585	2	8	9		58	63		605
Sjællandsgades —	467	2	8	8		71	50		534
Vestervoldgades —	602	2	8	9		80	81		644
Hans Tausensgades* —	652	2	4	4		66	58		496
Suhmsgade —	393	5	7	2 2 2 4		88	88	88 88 67	966
Vognmandsmarkens —	719	2	9	8		90	88		1004
Ryesgades —	766	2	6	6		56	54		685
Blegdamsvejens —		2	7	6		67	61		629
Brønshøj —	610	2	5	5		40	43		415
Vanløse —		2	4	4		34	30		256
Frankrigsgades —	860	2	9	9		76	75		973
Dronningensgades —	758	2	10	12		103	124		1172
Sundbyøster —	553	2	8	8		68	60		813
Baadsmandsstrædes —	280	2	6	5		59	53		595
Lergravsvejens —	518	2	6	7		60	66		642
Hans Tausensgades* —	—	1	10			103			535
Hellig Korskirkens —	720	1	12			131			768
Larslejstrædes —	486	1	3			30			90
Valby —	647	1	6			60			320
Vigerslev —	785	1	6			43			245

*) En Del af Børnene fra denne Skole blev, medens de var anbragte i Jagtvejens Skole, behandlede fra denne Skole af Frk. Diemer.

XVIII. Eksamensopgaver

ved de skriftlige Aarsprøver i Københavns offentlige Skoler i Marts 1920.

Paa Grund af, at Undervisningsaaret 1918—19 forlængedes, og Undervisningen henlagdes til Juni Maaned, blev der i Marts Maaned afholdt Eksamen med Afgangsklasserne og 7. Klasserne samt med de Børn fra 6. og 5. Klasserne, der skulde udskrives iflg. Lov 29. Marts 1904.

Skrivning.

1. Klasse »Mads vil gaa hjem.«
2. — »Den lille Pige læser pænt.«
3. — »Den var saa buttet, saa trind og blød, dens lille Snude var rosenrød.«
4. — »En Drossel kendes paa sin Sang og Fisken paa sin Hale, en Klokke paa sin Lyd og Klang, men Manden paa sin Tale.«

Anm. I 1. og 2. Klasse skrives 5 Linier, en Sætning paa hver Linie.
I 3.—7. Klasse skrives 10 Linier; paa den 11. Linie skrives:
København, den Juni 1920.
I alle Klasser skrives paa nederste Linie Hoved Nr. — Navn — Klasse.

7. og 8. Normalklasse.

Dansk Stil.

Min Broder kom hjem fra en lang Rejse og fortalte, hvad han havde oplevet.

Afgangsklassen.

Regning.

1) Indtægten af Saltvandsfiskeriet var

	Aar 1916	Aar 1912
	Kr.	Kr.
I Nordsøen	19 316 800	2 577 300
I Skagerak	3 279 600	1 029 200
I Kattegattet	9 694 800	3 121 600
I Øresundet	3 509 300	1 562 600
I Bæltfarvandet	13 143 100	4 915 500
I Østersøen	5 153 200	1 058 900
I Limfjorden	3 267 400	2 089 600
I Ringkøbing og Nissum Fjord	428 300	312 400

Hvor stor var Indtægten a) Aar 1916? b) Aar 1912? c) Hvor mange pCt. udgør Indtægtsforøgelsen af Indtægten Aar 1912? (1 Dec.).

2) Jensen søgte Afsked fra sit Embede og fik gennemsnitlig 133 Kr. $33^1/_3$ Øre i Pension om Maaneden. Naar Pensionen udgjorde $66^2/_3$ % af hans Løn, hvor stor havde saa hans aarlige Løn været?

3) Nielsen og Olsen har brolagt en Gade for 419,20 Kr. N. har arbejdet i 14 Dage à 9 Timer, O. i 16 Dage à $8^1/_2$ Time. Hvor meget tilkommer der hver af Betalingen?

4) 4 Murere, som hver kan indmure 4200 Sten om Dagen, kan opføre et Hus paa 25 Dage. Hvor mange Dage færre vil Arbejdet vare for 5 Murere, som hver daglig indmurer 3500 Sten?

5) En Kugle af Messing er 5,6 cm i Diameter. Hvor meget vejer den, naar 1 cm^3 vejer 7,8 g? (1 Dec.).

Drengene regner ikke Nr. 3, Pigerne ikke Nr. 4 og 5.

7. Normalklasse.

Formiddag.

Regning.

1) Hansen solgte 68,75 Reichsmark, 76,5 Frcs. og $39^2/_3$ £. 1 Rmk. = 44,8 Øre, 1 Frc. = 68 Øre og 1 £ = 17,82 Kr.?
   a) Hvor meget var alle de fremmede Penge tilsammen værd i dansk Mønt?
   b) Hvor meget fik Hansen udbetalt, naar der fragik $^1/_{10}$ % til Omkostninger ved Salget? (Svaret i hele Øre).

2) Jensen har haft en aarlig Indtægt paa 8000 Kr. Han har i Skat betalt 156,48 Kr., 157,56 Kr., 158,44 Kr. og 155,72 Kr.
   a) Hvor meget har hans Skat udgjort i alt?
   b) Hvor mange pCt. er den af hans Indtægt? (1 Dec.).

3) Larsen købte en Cykle, som kostede 180 Kr. Han betalte straks 20 % af Beløbet. Resten afbetalte han med 12 Kr. om Maaneden. Hvor længe varede det, inden Cyklen var betalt?

4) Fru Madsen har til Opbevaring af Æbler en cylindrisk Beholder, der er 90 cm høj og 56 cm i Diameter. Hvor stor er
   a) Beholderens Bundflade?
   b) dens Rumfang?

De Piger, der har haft Husholdningsregning, regner Nr. 3 samt følgende Opgave:

En Middag paa en Feriekoloni 1910 og 1918. Risgrød og Æggekage.

		1910	1918	1910	1918
25 l sk. Mælk.....	à l	4 Øre	14 Øre	=	
4 kg Ris.....	à kg	40 -	90 -	=	
16 l Øl.....	à l	10 -	16 -	=	
1,75 kg Sukker.....	à kg	40 -	46 -	=	
2,5 kg Flæsk.....	à kg	120 -	170 -	=	
36 Æg.....	à Stk.	6 -	20 -	=	
1 kg Mel.....	à kg.	24 -	53 -	=	
4 l sk. Mælk.....	à l	4 -	14 -	=	
$4^1/_2$ kg Rugbrød....	à kg	16 -	16 -	=	

Middagen er beregnet til 50 Børn; der spørges:

1) Hvor stor var Udgiften i 1910?
2) Hvor stor var Udgiften i 1918?
3) Hvor stor var Forskellen paa Udgifterne i de to Aar?
4) Hvor mange % udgjorde Prisstigningen? (1 Dec.).

5) Hvor meget blev Udgiften i Gennemsnit pr. Barn
a) i 1910? b) i 1918?

Eftermiddag.

1) Fru Hansen købte 6,8 m Fløjl à 13 Kr. 50 Øre, 7,5 m Kjoletøj à 8,40 Kr., $8^3/_4$ m Flonel à 3,20 Kr. og $17^1/_2$ m Medium à 1,12 Kr., alt pr. Meter.
a) Hvad kostede alle Varerne tilsammen?
b) Hvor stor blev Fru Hansens Regning, naar hun fik 10 % Rabat?

2) Madsen har haft en aarlig Indtægt paa 6000 Kr. Han har i Skat betalt 93,20 Kr., 95,74 Kr., 94,38 Kr og 96,08 Kr. Hvor meget udgjorde Madsens Skat i alt? Hvor mange pCt. er den af hans aarlige Indtægt? (2 Dec.).

3) Fru Larsen købte en Symaskine, som kostede 96 Kr. Hun betalte straks 25 % af Beløbet. Resten afbetalte hun med 2 Kr. om Ugen. Hvor længe varede det, inden Maskinen var betalt?

4) En cylindrisk Beholder, der indvendig er 6 dm høj og 4,2 dm i Diameter, er fyldt med Olie. Hvor mange Liter Olie er der? (1 $dm^3 = 1$ l).

De Piger, der har haft Husholdningsregning, regner Nr. 3 samt følgende Opgave:

En Middag paa en Feriekoloni 1910 og 1918. Byggrynsvælling og Oksesteg.

		1910	1918	1910	1918
22 l sk. Mælk.....	à l	4 Øre	14 Øre	=	
1,750 kg Byggryn...	à kg	22 -	52 -	=	
0,7 kg Sukker.....	—	40 -	46 -	=	
10 kg Oksekød.....	—	140 -	280 -	=	
20 kg Kartofler	—	10 -	12 -	=	
0,5 kg Mel	—	24 -	53 -	=	
0,25 kg Klaret	—	120 -	200 -	=	
2 kg Brød	—	16 -	16 -	=	

Middagen er beregnet til 50 Børn. Der spørges:
1) Hvor stor var Udgiften 1910?
2) Hvor stor var Udgiften 1918?
3) Hvor stor var Forskellen paa Udgifterne i de to Aar?
4) Hvor mange % udgjorde Prisstigningen? (1 Dec.).
5) Hvor stor blev Udgiften i Gennemsnit pr. Barn
a) i 1910? b) i 1918?

6. og 7. Hjælpeklasse.

Genfortælling.

Den ondskabsfulde Frø*).

En lille Mus, der var ude paa Vandring, kom engang til en Aa og kunde ikke komme videre, da den ikke havde lært at svømme. Som den stod der og spejdede til alle Sider, fik den Øje paa en Frø, der sad i Vandkanten, og den bad da Frøen om at hjælpe sig over. Frøen sagde: »Det skal jeg gerne gøre. Bind din ene Fod fast til min, saa skal jeg svømme over til den anden Bred med dig.« Musen tog glad imod det gode Tilbud; men da de var kommet et Stykke ud paa Vandet, dykkede den ondskabsfulde Frø ned for at drukne Musen. Det arme Dyr strittede imod af alle Kræfter. Pludselig fik en Glente Øje paa Musen, der laa og sprællede i Vandet. Den slog ned, snappede Musen med sine Kløer og fløj af Sted med den. Frøen, som jo var bundet sammen med Musen, maatte kønt følge med, og da Glenten først havde fortæret Musen, aad den Frøen bagefter. Saaledes fik Frøen Straf for sin Ondskab.

*) Opskrives paa Tavlen.

7. Hjælpeklasse.

Formiddag.

Regning.

1) $7{,}64 + 59{,}325 + 783{,}934 + 5{,}8 + 2{,}95 + 48{,}7$

2) $501{,}6 - 324{,}725$

3) $4{,}785 \cdot 69$

4) $25{,}05 : 75$

5) Fru Hansen har i et Aar brugt Gas for 67,80 Kr. Hvor meget kan vi regne, at hun har brugt for i 1 Maaned? Hvor meget i 7 Mdr.?

6) Hvis du sætter 1600 Kr. i Sparekassen, og Renten er 4 % p. a., hvor meget faar du saa i Rente
   a) i 1 Aar?
   b) i 4 Aar?

7) En Gang i en Have er 1,75 m bred og 25 m lang. Hvor mange m^2 er dens Areal?

Eftermiddag.

1) $78{,}7 + 365{,}786 + 27{,}628 + 38{,}65 + 0{,}87 + 39{,}475$

2) $400{,}8 - 349{,}864$

3) $3{,}578 \cdot 76$

4) $103{,}6 : 56$

5) Larsen har i et Aar brugt elektrisk Lys for 46,20 Kr. Hvor meget kan vi regne, at han har brugt for i 1 Maaned? Hvor meget i 5 Mdr.?

6) Jensen har en Gæld paa 1800 Kr., og Renten deraf er 5 % p. a. Hvor meget betaler han i Rente
   a) for 1 Aar?
   b) for 5 Aar?

7) Gulvet i en Gymnastiksal er 10,75 m bredt og 18 m langt. Hvor mange m^2 er dets Overflade?

6. Normalklasse.

Gengivelse.

Kristian den Fjerde i Slaget ved Femern.

I Aaret 1643 gik Svenskerne uden Krigserklæring ind over Danmarks Sydgrænse, og inden lang Tid var hele Jylland i deres Magt. Samtidig faldt en anden svensk Hær ind i Skaane, og Planen var, at de to Hære skulde mødes paa Øerne og saaledes erobre hele Danmark. — Vi var ikke forberedt paa Krig. Krigsskibene var ikke i Orden til at løbe ud, Fæstningerne var forfaldne, og der var ingen Penge i Statskassen. Kong Kristian den Fjerde maatte sørge for alt uden at faa Støtte af Adelen. Han fik Skanser opført, og da Flaaden i største Hast var blevet udrustet, tog han selv Kommandoen over den og sejlede ud for at møde Fjenderne paa Søen. — Det kom til en haard Kamp ved Femern. Midt under Kampen blev Kongens Skib »Trefoldighed« ramt af en Kanonkugle, saa der fløj Stumper af Træ og Metal om til alle Sider og saarede flere Mand. Kongen blev ogsaa ramt; han segnede om paa Dækket, og pludselig lød Raabet: »Kongen er død!« Men han rejste sig op og udbrød: »Nej, Gud har levnet mig Liv og Styrke til at kæmpe for mit Folk, saa længe enhver vil gøre sin Pligt.« Med ombundet Hoved og støttet paa sit Sværd blev han staaende paa Dækket, til Mørket brød frem, og Slaget var endt. Det er denne Kamp, vi synger om i »Kong Kristian stod ved højen Mast.«

Regning.

1) $7^{3}/_{4} + 19^{1}/_{3} + 48^{5}/_{6} + 67^{1}/_{2} + 59^{4}/_{9} + 7^{11}/_{12}$

2) $(76^{3}/_{5} \cdot 45) - (79^{1}/_{5} : 8)$

3 a) Skriv følgende Brøker om til Decimalbrøker:
$7^{4}/_{5}$, $9^{9}/_{16}$, $18^{3}/_{20}$, $6^{3}/_{4}$.

b) Læg Decimalbrøkerne sammen!

4) Naar 100 Kr. er lig med 26,5 Dollars, hvor mange Dollars kan saa faas for 640 Kr.?

5) En Skolegaard har Form som et Rektangel. Den er 28,75 m lang og 24,8 m bred. Hvor mange m² er dens Areal?

6) Paa en Skole havde man 1520 Regnebøger. Af disse Bøger blev kasseret 20 %. Hvor mange Bøger var det?

6. Hjælpeklasse.

Regning.

1) 27,628 + 38,65 + 78,7 + 365,786 + 0,87 + 39,475

2) 510,24 — 374,574

3) 580,608 km : 21

4) Af 61,44 m Lærred er syet 24 Lagener. Hvor mange Meter er brugt til eet Lagen? Hvor meget Lærred er brugt til 16 Lagener?

5) Et Gulv er 5,48 m langt og 4 m bredt. Hvor mange m² er Gulvets Areal?

Eksamensopgaver

ved den skriftlige Prøve i Juni 1920.

7. Normalklasse.

Gengivelse.

Da Sigurd Jorsalafarer*) var Konge i Norge, kom der en Mand ved Navn Harald Gille*) til Norge fra Irland. Han paastod, at han var Kong Sigurds Broder, og beviste efter den Tids Skik sin Paastand ved Jernbyrd; men herover blev Sigurds Søn Magnus højlig fortørnet og søgte paa enhver Maade at krænke og forfølge Harald Gille. Saaledes hændte det engang, at Harald Gille ved et Drikkelag erklærede, at der i Irland gaves saa fodrappe Mænd, at ingen norsk Hest kunde følge dem. Magnus vilde ikke tro ham, medmindre han kunde bevise, hvad han sagde. Det ene Ord tog nu det andet, og Enden paa Trætten blev da, at Harald den næste Dag skulde løbe om Kap med Kongesønnens Hest, naar den blev redet af Magnus selv. Den følgende Morgen var der mange Mennesker forsamlet for at se paa denne Væddestrid. I det første Løb fulgte Harald stadig Hesten; men da de kom til Maalet, sagde Magnus: »Du holdt i min Sadelrem, og Hesten trak dig.« De begyndte da Væddeløbet anden Gang, og nu løb Harald hele Tiden foran Hesten; men da de kom til Banens Ende, sagde Magnus: »Denne Gang tog du Forspring.« Han lod nu Hesten puste ud en Stund; derpaa gav han den af Sporerne, mens Harald stod stille. Da han var kommet noget frem paa Banen, vendte han sig om og raabte til Harald: »Løb nu!« Harald sprang da frem, løb snart forbi Hesten og langt foran den til Maalet. Saa meget kom han forud, at han lagde sig ned og sprang op igen for at hilse sin Frænde, da denne naaede Banens Ende.

(Fortællingen oplæses to Gange.)

*) Opskrives paa Klassetavlen.

Regning.

1) $(375{,}87 + 98{,}6 + 39{,}578 + 6{,}4 + 0{,}892 + 49{,}865 + 8{,}93 + 7{,}865) \cdot 4{,}75$.

2) 1620 kg Æbler svandt ved at gemmes $^1/_9$ i Vægt. Resten blev solgt for 72,80 Kr. pr. 100 kg. Hvor meget kostede de?

3) 280 kg Kød blev solgt saaledes: 36,8 kg à 5,50 Kr., $132^2/_5$ kg à 4,80 Kr. og Resten for 4,40 Kr., alt pr. kg.
   a) Hvad kostede alt Kødet?
   b) Slagterens Nettofortjeneste var $12^1/_2$ % af Salgsprisen. Hvor meget tjente han?

4) Lassen købte et Klaver og betalte ved Modtagelsen 750 Kr. og derefter 50 Kr. maanedlig i $1^3/_4$ Aar. Madsen købte et Klaver til samme Pris som Lassen, men betalte det kontant med 1620 Kr. Hvor mange pCt. Rabat fik Madsen?

5) En Mark har Form som et Trapez. De parallele Sider er 245 m og 330 m, og Afstanden imellem dem er 160 m. Hvor mange ha er Arealet?

I Stedet for Nr. 3 og 5 kan Pigerne regne følgende Opgave:

Inger og Frida vil hver bage en Æggekage:

Inger bruger:		Frida bruger:	
100 g Flæsk à kg	5,00 Kr.	100 g Flæsk à kg	5,00 Kr.
4 Æg à	0,22 —	4 Æg (Knækæg) à	0,18 —
2 dl Mælk à l	0,56 —	2 dl Mælk à l	0,30 —
60 g Mel à kg	0,70 —	60 g Mel à kg	0,70 —

a) Hvor mange Penge bruger hver?
b) Hvor stor er Forskellen paa deres Udgifter?
c) Hvor mange pCt. af Fridas Udgift udgør denne Forskel? (Procenten angives i hele Tal).

6. og 7. Hjælpeklasse.

Genfortælling.

Løven og Ræven besluttede engang at gaa paa Jagt sammen, idet de bestemte, at Ræven skulde opspore Vildtet, medens Løven skulde indfange det. Æselet, som tilfældigvis havde hørt Aftalen, bad om Tilladelse til at være tredie Mand i Laget. De drog derpaa af Sted og var snart saa heldige at fange en prægtig Hjort. Løven befalede nu Æselet at dele Hjorten, og Æselet delte den i tre lige store Dele. Da Løven saa dette, blev den rasende og rev Æselet ihjel. Nu skulde Ræven dele Byttet. Den lagde det bedste hen til Løven og beholdt kun ganske lidt for sig selv. Det syntes Løven godt om, og den spurgte Ræven, hvem der havde lært den at dele saaledes. Ræven svarede: »Jeg saa jo, hvorledes det gik Æselet, og derfor behøvede jeg ingen Læremester.«

(Fortællingen oplæses to Gange.)

7. Hjælpeklasse.

Regning.

1) $0{,}967 + 34{,}8 + 9{,}95 + 426{,}7 + 8{,}596 + 704{,}56$

2) $3000 - 2467{,}84$

3) $752{,}64 \cdot 75$

4) $616{,}392 : 63$

5) Til 15 kg Smør er brugt 385,5 kg Mælk.
   a) Hvor mange kg Mælk er brugt til 1 kg Smør?
   b) Hvor mange kg Mælk skal bruges til 24 kg Smør?

6) Et Stykke Jord er 456,5 m langt og 36 m bredt. Hvor mange m^2 er hele Jordstykket?

7) Madsen købte et Stykke Jord til en Have for 2450 Kr. Hvor meget udgjorde Renten af disse Penge for et Aar, naar han betalte 5 % p. a.?

6. Normalklasse.

Gengivelse.

Da Rasmus engang gik i Skoven sammen med sin Ven Peter, saa han en Krageunge, der var faldet ned fra Reden og endnu ikke kunde flyve. Han bad Peter om at hjælpe ham med at fange den, og det varede ikke længe, førend de havde faaet fat paa den. Rasmus tog den med hjem, fodrede den med Orme og Insekter og plejede den rigtig godt. Kragen blev snart saa tam, at den kom, naar Rasmus kaldte paa den, og den fulgte ham overalt. Men den begyndte nu ogsaa at gøre en Del slemme Spilopper. Den fløj flere Gange ind i Naboens Have, hvor den fortærede en Mængde Stikkelsbær og afrev endnu flere, som den lod falde ned paa Jorden. En Tømmersvend, der havde travlt med sit Arbejde, fik engang Besøg af Kragen og gav den et Stykke af sit Smørrebrød, som den fortærede i hans Selskab. Da den var fløjet bort, savnede han sin ny Blyant, og han opdagede snart, at Kragen sad med den i Næbbet oppe i et højt Træ. Han kaldte paa den utaknemmelige Fugl; men den vilde ikke komme, og sin Blyant saa han aldrig mere. Senere begyndte Kragen at hakke fremmede Folk i Hovedet, og derfor maatte Rasmus ikke beholde den længere. Han forærede den til Peter, og hos ham blev den, indtil den omsider døde, fordi den havde spist mere Flæsk, end den kunde taale.

(Fortællingen oplæses to Gange.)

Formiddag.

Regning.

1) 7,896 + 38,94 + 6,785 + 3,94 + 7,897 + 55,67

2) 0,9875 · 8,64

3) 364,61 : 7,6

4 a) Skriv $68^5/_8$ om til Decimalbrøk.
b) Træk det udkomne Tal fra 100.

5) En Husmoder har købt $2^3/_4$ Sn., $3^3/_5$ Sn., $2^7/_{10}$ Sn., $3^1/_2$ Sn., $2^1/_5$ Sn. og $1^4/_5$ Sn. Æg; hvor mange Snese i alt?

6) Hvor meget koster $3^3/_4$ Sn. Æg til 4,80 Kr. Snesen?

7) $2^3/_5$ Sn. Æg kostede 13,52 Kr. Hvor meget kostede 1 Sn.?

8) En Høne, som vejede 3 kg, kostede 13,05 Kr.
a) Hvad var Prisen paa 1 kg?
b) Hvor meget kostede 3 Høns, der vejede $2^3/_4$ kg Stykket?

Eftermiddag.

Regning.

1) 6,98 + 27,8 + 9,675 + 45,9 + 0,769 + 87,67

2) 9,495 · 6,84

3) 325,56 : 4,8

4 a) Skriv $67^7/_8$ om til Decimalbrøk.
b) Træk det udkomne Tal fra 100.

5) En Husmoder har købt $3^7/_{10}$ kg, $4^1/_2$ kg, $5^2/_5$ kg, $2^3/_4$ kg, $5^1/_{10}$ kg og $4^9/_{10}$ kg Kød; hvor mange kg i alt?

6) Hvor meget koster $6^3/_5$ kg Kød til 4,80 Kr. pr. kg?

7) $2^1/_2$ kg Kød blev betalt med 13 Kr. Find Prisen paa 1 kg.

8) Et Stykke Kød paa 4 kg kostede 16,80 Kr.
   a) Hvor meget kostede 1 kg?
   b) Hvor meget skulde betales for 3 Stykker, hvert paa $4^1/_2$ kg?

6. Hjælpeklasse.

Regning.

1) $58{,}75 + 87{,}9 + 75{,}438 + 9{,}867 + 7{,}69 + 68{,}9 + 0{,}395$

2) 39,875 km · 68

3) 596,025 kg : 45

4) En Chauffør skulde køre 210 km. Da han havde kørt 138,75 km, gik Maskinen itu. Hvor langt havde han tilbage af Vejen?

5) En Flyver tilbagelagde paa 28 Min. 40 km 600 m.
   a) Hvor langt fløj han i eet Minut?
   b) Hvor langt kunde han med samme Fart flyve i en Time? (1 Time = 60 Min.).

6) En Presenning til en Jernbanevogn er 12 m lang og 8,75 m bred. Hvor mange m^2 er dens Overflade?

5. Normalklasse.

Diktat.

For nogle Aar siden brændte min Onkels Gaard. Ved du, hvorfra man faar den bedste Hvede? Det begyndte at blive mørkt, inden Børnene vendte hjem fra deres Udflugt. Den stakkels lille Pige satte sig ned paa Trappen og ventede paa, at hendes Moder skulde komme og hjælpe hende.

Genfortælling.

Samme Opgave som 6. og 7. Hjælpeklasse.

Anm. Den tilsynsførende dikterer, og der skal ikke være andre Lærere til Stede. Diktaten skrives paa Eksamenspapirets første Side, og saa snart den er sluttet, tages der fat paa Genfortællingen, som oplæses to Gange.

Formiddag.

Regning.

1) $49{,}7 + 80{,}99 + 745 + 7{,}567 + 8{,}78 + 68{,}869$

2) $(4{,}25 \cdot 100) - (42{,}5 : 100)$

3) $(24^5/_7 \cdot 25) + (534^6/_7 : 9)$

4) 69,875 · 86

5) Et Jernbanetog har paa 24 Minutter kørt 28,2 km. Hvor langt har det kørt paa et Kvarter?

6) Hvor mange Kilogram er: 7,64 kg + 3,8 hg + 86,8 g?

Eftermiddag.

Regning.

1) $8{,}754 + 67{,}53 + 7{,}849 + 39{,}78 + 48{,}758 + 37{,}6$

2) $(3{,}69 \cdot 100) - (36{,}9 : 100)$

3) $(5^2/_9 \cdot 34) + (479^1/_9 : 7)$

4) $76{,}385 \cdot 68$

5) En Husmoder har i et Aar brugt 117 kg Smør. Hvor meget har hun forbrugt paa 16 Uger?

6) Hvor mange m er: 0,064 km + 3,8 m + 6,5 dm?

5. Hjælpeklasse.

Genfortælling.

Det var Foraar. En lille Bi kom ud af Kuben, hvor den havde levet hele den lange Vinter. Den pudsede først sine Vinger og prøvede, om den ikke havde glemt at flyve. Saa fløj den hen til Æbletræet for at faa lidt Blomstersaft. Men Æbletræet havde ikke faaet Blomster endnu, saa den fik ingenting. Saa kom den hen til Kirsebærtræet, men der var heller ingen Blomster. Den stakkels Bi var allerede ved at flyve sulten hjem til Kuben, men saa fik den Øje paa nogle smaa blaa Blomster, der stod paa et Gærde. Det var Violen. Bien fløj glad hen til dem og sugede deres søde Saft, og snart efter vendte den mæt hjem til sin Kube.

(Fortællingen oplæses to Gange.)

Regning.

1) 97 m 85 cm + 2 m 98 cm + 17 cm + 36 m 48 cm + 79 m 6 cm

2) 400 hl 30 l — 275 hl 46 l

3) 470 Kr. 95 Øre · 87

4) 175 kg 840 g : 80

5) Hvor meget bliver der til Rest af en Snor paa 20 m, naar der skæres 15,64 m bort?

6) 24 Æg er købt for 8 Kr. 64 Øre. Hvor meget er der betalt for eet Æg?

4. Normalklasse.

Diktat.

Ude paa Landet laa en gammel Bondegaard med Straatag og hvide Vægge. Midt i Gaarden var der et Vandtrug, der fyldtes med Vand fra Brønden, og her blev Hestene trukket hen to Gange hver Dag for at slukke deres Tørst. I et Hjørne af Gaarden tæt ved Porten havde Hundehuset sin Plads. Lænken laa der, men hvor var Trofast? Den havde revet sig løs, og nu løb den en rask Tur hen over Markerne. Lammene flygtede forskrækkede, da den kom farende; men den var godmodig og gjorde dem ikke Fortræd.

Formiddag.

Regning.

1) 6 kg 784 g + 974 kg + 49 kg 17 g + 3 kg 596 g + 6 kg 8 g + 3 kg 900 g + 27 kg

2) 41 km 5 m — 32 km 567 m

3) 653 hl 4 l · 89

4) 3734 m 64 cm : 27

5) Aar 1919 fik hvert Menneske her i Landet 250 g Smør om Ugen.
   a) Hvor meget Smør har en Familie paa 7 Personer faaet i hver Uge?
   b) Hvor mange Kilogram har denne Familie faaet i hele Aaret? (1 Aar = 52 Uger).
   c) Hvor meget kostede 1 kg, naar Familien i alt betalte 273 Kr. for sit Smør?

6) Hvor meget er $^4/_9$ af 315 Kr.?

Eftermiddag.

Regning.

1) 3 km 907 m + 37 km 38 m + 48 km 69 m + 4 km 6 m + 65 km + 8 km 625 m.

2) 72 kg 574 g — 52 kg 865 g.

3) 249 Kr. 7 Øre · 95.

4) 31757 hl 4 l : 56.

5) Aar 1919 fik hvert Menneske her i Landet 250 g Smør om Ugen.
   a) Hvor meget Smør fik en Familie paa 5 Personer i hver Uge?
   b) Hvor mange Kilogram Smør fik denne Familie i hele Aaret? (1 Aar = 52 Uger).
   c) Hvor meget kostede 1 kg, naar Familien i alt betalte 195 Kr. for sit Smør?

6) Hvor meget er $^2/_7$ af 392?

4. Hjælpeklasse.

Diktat.

Det var Foraar. Marker og Enge var grønne, og Skoven tænkte paa at springe ud. Hver Morgen kørte Bonden ud i Marken. Der var meget at gøre for ham. Først skulde han pløje og harve, og derefter skulde han saa Byg og Havre. Rugen var saaet allerede sidste Efteraar. Rugmarken stod frisk og grøn og saa ud som en rigtig Græsmark.

Regning.

1) 8904 — 5675. 2) 5987 · 7. 3) 4875 : 5. 4) 398640 : 80. 5) 893 · 10.

6) Bageren solgte 264 Tvebakker, 175 Boller, 136 Horn, 96 Kringler og 68 Napoleonskager. Hvor mange solgte han i alt?

7) Hvor meget koster 65 l Mælk, naar 1 l koster 52 Øre?

8) Hvor meget er Fjerdedelen af 172 m?

3. Normalklasse.

Diktat.

Det var Foraar. Marker og Enge begyndte at blive grønne, og man kunde se, at Skoven tænkte paa at springe ud. Hver Morgen spændte Bonden de brune Heste for Vognen og kørte ud i Marken. Der var meget at gøre. Først skulde Jorden pløjes og harves, og saa skulde der saas Byg og Havre. Rugen og Hveden var allerede saaet sidste Efteraar og stod nu frisk og grøn og saa ud som en rigtig Græsmark.

Regning.

Formiddag.

1) 87654 · 7. 2) 7468 · 86. 3) 787090 : 5.

4) 6727760 : 80. 5) 590 · 100. 6) 32400 : 1000.

7) Paa en Skole blev i fem Maaneder lavet 4395, 3995, 3938, 4250 og 2476 Portioner Mad. Hvor mange Portioner i alt?

8) Af 1 kg Mel er brugt 625 g. Hvor mange Gram er til Rest?

Eftermiddag.

1) 34978 · 8. 2) 3895 · 68. 3) 756292 : 4.

4) 772680 : 60. 5) 430 · 100. 6) 23500 : 1000.

7. Der afgik 5 Tog med 1248, 1295, 1284, 1268 og 1345 Feriebørn. Hvor mange Børn rejste i alt?

8. Af en Jernstang, som er 1 m lang, bruges 376 mm. Hvor lang er Resten?

3. Hjælpeklasse.

Diktat.

Vi har et lille Hus ude paa Landet. Der bor vi, naar det er Sommer. Ved Huset er der en smuk Have med mange Træer og Blomster. I Haven leger vi, naar det er varmt, og Solen skinner. I Gaarden er der en Brønd. Der henter Moder Vand, naar hun skal koge Mad og lave Kaffe.

Regning.

1) 15 + 23 + 16 + 34 + 8.
2) 25 · 4.
3) 96 : 3.
4) 428 + 53 + 125 + 46 + 248.
5) 840 − 175.
6) 234 · 3.
7) 730 : 5.
8) Hvor meget koster 125 Sild, naar 1 Sild koster 6 Øre?

2. Normalklasse.

Diktat.

Samme Opgave som 3. Hjælpeklasse.

Regning.

Formiddag.

1) 25 + 4 + 23 + 31 + 16.
2) 88 — 36.
3) 72 — 44.
4) 34 · 2.
5) 16 · 5.
6) 48 : 4.
7) 78 : 3.
8) Hvor meget er der til Rest af en Krone, naar der er brugt 86 Øre.

Eftermiddag.

1) 14 + 32 + 5 + 16 + 27.
2) 86 — 35.
3) 70 — 43.
4) 24 · 2.
5) 14 · 5.
6) 66 : 3.
7) 52 : 4.
8) Hvor meget er der til Rest af en Krone, naar der er brugt 24 Øre?

2. Hjælpeklasse.

Diktat.

Vi har et lille Hus ude paa Landet. Der bor vi, naar det er Sommer. Ved Huset er der en Have. Der kan vi lege med min Søster. I Haven er der mange Træer og Blomster.

Regning.

1) 4 + 5. 2) 8 — 5. 3) 16 — 7. 4) 9 + 4. 5) 12 + 7. 6) 30 + 20. 7) 50 — 40. 8) 27 + 20. 9) 40 — 15. 10) 45 — 13. 11) 13 + 14 + 6 + 15. 12) Anna havde 25 Øre. Hun brugte 12 Øre. Hvor mange Penge havde hun saa?

3. Mellemskoleklasse.

Dansk Stil.

En Sommerdag paa Landet.

2. Mellemskoleklasse.

Genfortælling.

Androkles og Løven. *)

En ung Slave Androkles, der tjente hos en romersk Statholder i Afrika og næsten daglig blev mishandlet af ham, blev til sidst bragt til Fortvivlelse og flygtede ud i Ørkenen, hvor han skjulte sig i en fjern og skyggefuld Hule. Ikke længe efter kom der til den samme Hule en Løve, hvis ene Fod var gennemstukket af en Torn og blødte stærkt; da den saa Slaven, gik den hen til ham, løftede Foden op og rakte den hen til ham ligesom for at søge Hjælp. Slaven blev i Øjeblikket meget forfærdet; men da han saa, at Løven var saa tam, og bemærkede Saaret paa dens Fod, trak han Tornen ud, aftørrede det størknede Blod og befriede saaledes Dyret for Smerte.

Fra den Dag levede Mennesket og Dyret i tre Aar i samme Hule og af samme Føde; thi de bedste Stykker af det Bytte, Løven bragte tilbage fra Jagten, lagde den hen til sin Ven, som, da han ikke havde Ild, tørrede Kødet ved Middagssolen, førend han spiste det. Til sidst blev Androkles dog ked af dette Liv, og en Dag, da Løven var fraværende, forlod han sin Hule og flakkede om i Nærheden. Her blev han grebet af romerske Soldater og sendt til Rom, hvor han blev bragt for Retten og dømt til at kæmpe med vilde Dyr.

Den frygtelige Dag kom. Androkles stod paa Arenaen, og en mægtig Løve styrtede hen imod ham. Men pludselig standsede Dyret, og i Stedet for at fare løs paa ham kastede det sig ned, logrede med Halen og slikkede hans Fødder. Nu genkendte Slaven sin gamle Ven; han bøjede sig ned over den og klappede den kærligt. Tilskuerne gav deres Forbavselse til Kende ved høje Raab, og Kejseren, som var til Stede, lod Androkles kalde og spurgte om Grunden til, at det vilde Dyr havde sparet hans Liv. Efter Folkets Ønske blev Androkles givet fri og Løven foræret ham. Senere saa man ham gaa omkring i Rom med Løven bundet i en Snor. Han fik Pengegaver, Løven blev bestrøet med Blomster, og næsten enhver, som mødte dem, sagde: »Det er den Slave, som var Løvens Læge; det er den Løve, som blev Slavens Ven.«

(Fortællingen oplæses to Gange.)

1. Mellemskoleklasse.

Genfortælling.

Samme Opgave som 7. Normalklasse.

Mellemskolen.

Dansk Stil.

En Rejse gennem Jylland fra Øst til Vest.

*) Overskriften opskrives paa Klassetavlen.

Dansk Genfortælling.

Begravelsesskikke hos Polareskimoerne.

Blandt de hedenske Polareskimoer hersker mange mærkelige Begravelsesskikke.

Endnu inden den døde er bleven kold, maa de nærmeste kvindelige Slægtninge klæde Liget. Det bliver iført en hel ny Skinddragt, og inden Aften skal det begraves. Teltets Bagvæg løftes fra Jorden, og med Benene fremefter slæbes Liget ud derunder. Det gælder om, at den døde ikke skal kunne finde tilbage til Teltet, altsaa »gaa igen«; derfor maa det ikke føres ud gennem den almindelige Døraabning.

Er det et Kvindelig, bliver det slæbt til Graven indsyet i et Skindhylster, og dette Arbejde maa kun udføres af Kvinder; hvis en Mand udfører det, maa han i et helt Aar derefter ikke køre med Hunde. Et Mandslig bliver derimod kørt paa Slæde forspændt med Hunde, der straks maa dræbes ved Graven.

Gravlægningen finder Sted ved Fjeldenes Fod, hvor der ligger fuldt af nedfaldne Sten, som bliver dynget sammen til en Gravhøj over Liget. Ingen andre end den nærmeste Slægt følger Liget til Graven.

Blandt Stedets øvrige Beboere bliver der, saasnart et Dødsfald er indtraadt, en højtidelig Stilhed. Ingen taler indbyrdes, og saa vidt muligt holder alle sig i deres Telte. Kommer de udenfor, bevæger de sig i langsom Takt med alvorsfulde Miner. I fem Døgn maa ingen forlade Pladsen for at tage ud paa Fangst, og der maa derfor i Tide samles Forraad, naar der er Udsigt til Dødsfald, for at man kan faa de nødvendige Levnedsmidler. Som Tegn paa, at Slæderne ikke maa benyttes, køres de ned til Stranden, hvor de opstilles med Forsiden vendt mod Havet.

Først naar denne Sørgetid er forbi, faar Livet paa Pladsen igen sit almindelige Præg.

Regning.

1) I Skoleaaret 1906—07 var Elevantallet i Statens Gymnasieskoler 2443, og Udgiften til disse Skoler beløb sig til 883 000 Kr. I 1915—16 var Elevantallet 3119, og Udgiften 1 052 000 Kr.
   Beregn Gennemsnitsudgiften pr. Elev i 1906—07 og i 1915—16 (hele Kr.).
   Hvor mange pCt. steg Elevantallet fra 1906—07 til 1915—16?
   Hvor mange pCt. steg Udgiften i samme Tidsrum?
   Hvor mange pCt. steg eller faldt Gennemsnitsudgiften pr. Elev i samme Tidsrum?
   Naar en Elev i 1915—16 undervistes 36 Timer ugentlig i 40 Uger, hvor stor var da Udgiften til en Elev pr. Time.

2) En Mand anbringer 120 000 Kr. i 4 forskellige Foretagender, som betegnes ved A, B, C og D, nemlig $^1/_3$ af Kapitalen i A, $^1/_4$ i B, $^1/_5$ i C og Resten i D. Det første Aar giver A $7^1/_5$ pCt., B $5^1/_3$ pCt. og C $8^1/_4$ pCt. i Udbytte, medens D giver 1 pCt.s Tab.
   Hvor mange pCt. blev Mandens Fortjeneste i dette Aar?

Matematik.

1) Konstruer en Trekant ABC af $AB = 7$ cm, $\angle A = 45^0$ og $\angle C = 60^0$. Konstruer paa Siden BC et Punkt P saaledes, at PC er 2 cm større end PB.

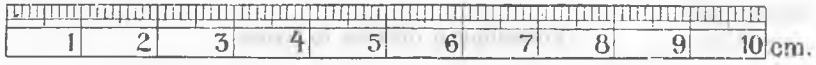

2) Naar $8{,}_1$ divideres med et vist Tal, faar man samme Resultat, som naar $8{,}_1$ adderes til Tallet. (Find) Tallet $= 0{,}9$.

Realeksamen.

Dansk Stil.

Hvilke Ulemper medførte Verdenskrigen for det danske Folk.

Regning og Matematik.

1) Et Arbejderhold paa 13 Mand har i $12^1/_3$ Dag à 9 Timer gravet en Skyttegrav, der er 75 m lang, $3^1/_4$ m bred og 4 m dyb. Et andet Arbejderhold paa 7 Mand har i $19^1/_4$ Dag à 8 Timer gravet en Skyttegrav, der er 72 m lang, $2^1/_2$ m bred og $3^3/_4$ m dyb.

Beregn med 3 Decimaler Forholdet mellem de Jordmængder, der er udgravet pr. Time af 1 Mand i det første Hold og af 1 Mand i det andet Hold.

En Skyttegravs Rumfang er Produktet af dens Længde, Bredde og Dybde.

2) Hvor mange kg à 2,75 Kr. skal blandes med 105 kg à 2,20 Kr, for at Blandingen skal kunne sælges med en Fortjeneste af $33\frac{1}{3}$ pCt. for 3,20 Kr. pr. kg?

3) En Mand anbringer 1200 Kr. i en Bank til $4\frac{1}{2}$ pCt. p. a. og 1800 Kr. i en Sparekasse.
Find Sparekassens aarlige Rentefod, naar de to Kapitaler tilsammen efter 6 Aars Forløb er vokset til en Sum, der er 20 Kr. mindre end den, de tilsammen vilde være vokset til i samme Tidsrum, hvis de begge havde været forrentet med 4 pCt. p. a.

XIX. Friskolebørns Bespisning.

Bespisningen er i Vinteren 1918—19 gaaet for sig i Kommuneskolerne fra 26. November til 30. Marts. Der er uddelt ca. 1.472.230 Portioner varm Mad, som har kostet 690.936 Kr. 45 Øre, altsaa ca. 46,9 Øre pr. Portion. Der er bespist ca. 15.767 Børn.

XX. Ferierejser.

Efter derom sket Andragende tilstod Kultusministeriet i Sommerferien 1919 ca. 21,000 Børn fra københavnske Skoler Fribefordring paa alle de danske Statsbaner, dels med de ordinære Tog, dels med Ekstratog. Ekstratogene afgik fra København den 27de, 28de, 29de Juni, 1ste, 2den og 3die Juli, til København den 3dje, 4de, 5te, 6te, 7de og 8de August.

Endvidere har »Det forenede Dampskibsselskab« og »Dampskibsselskabet paa Bornholm af 1866« givet Børnene fri Rejse. »Det østbornholmske Dampskibsselskab« tilstod Komiteen Billetter til sine Skibe til halv Pris.

Ialt har ca. 22,000 københavnske Skolebørn haft fri Rejse frem og tilbage i Sommerferien.

XXI. De kommunale Fortsættelseskursus.

Antal af Elever:

Paa Læsehold	2165;	i 1918—19	2691;	i 1917—18	882
Paa Hold for Skrædderlærlinge	»	—	9;	—	11
Paa Husgerningshold	1163;	—	1367;	—	143
Paa Hold for Kjolesyning	552;	—	412;	—	54
Paa Hold for Sløjd	30;	—	»	—	»
Ialt...	3910;	918—19	4479;	i 1917—18	1090

Elevernes Aldersforhold, angivet procentvis:

	14 Aar	15 Aar	16 Aar	17 Aar	18 Aar	19 Aar	20 Aar	21 Aar	22 Aar	23 Aar	24 Aar	25 Aar
Læsehold { mandlige Elever	12,8	12,8	11,7	14,9	15,0	10,0	7,2	3,5	3,5	3,7	4,9	»
Læsehold { kvindelige Elever	20,9	21,4	16,5	11,0	8,6	6,3	4,2	4,2	2,2	2,5	2,2	»
Husgerningshold	14,0	14,0	12,1	11,0	11,0	8,5	8,0	7,0	6,2	4,2	3,1	1,0
Hold for Kjolesyning	7,0	8,6	15,2	15,8	11,6	8,8	8,0	6,6	5,2	7,6	5,6	»

Elevernes Beskæftigelse og Forældrenes Livsstilling angivet procentvis:

	Elevernes Beskæftigelse									Forældrenes Livsstilling					
	Haandværk	Handel	Kontorarbejde	Bygang	Fabrik	Syning	Husgerning	Andet Arbejde	Uden Beskæftigelse uden for Hjemmet	Haandværkere	Handlende	I Kommunens eller Statens Tjeneste	Arbejdsmænd	Anden Livsstilling	Enker
Læsehold { mandlige Elever	52,6	14,3	10,8	8,7	»	»	»	10,3	3,3	41,0	6,3	12,2	8,7	10,0	12,8
Læsehold { kvindelige Elever	12,7	22,8	26,8	»	»	»	9,0	6,0	22,7	32,8	8,2	16,1	6,0	22,1	14,8
Husgerningshold	6,1	15,9	15,5	»	18,1	12,8	19,2	12,9	»	19,3	6,1	9,4	»	43,2	22,0
Hold for Kjolesyning	19,2	11,6	12,8	»	»	»	26,0	16,4	14,0	33,6	8,8	9,8	13,2	20,4	14,7

Eleverne var i Følge Ansøgningsblanketterne udgaaet fra følgende Skoler:

fra Københavns Kommuneskoler	3297
fra private Skoler i København	510
fra Skoler uden for København	103

Frafaldet har udgjort:

i Oktober	7,3 %	i Februar	8,3 %
i November	11,0 %	i Marts	10,2 %
i December	5,6 %	i April	4,5 %
i Januar	11,3 %	i Oktober—April	45,7 %

paa Læseholdene 49,9 %, paa Husgerningsholdene 66,6 %, paa Hold for Kjolesyning 42,6 %.

Forsømmelsernes Antal:	paa Læsehold	paa Husgerningshold	paa Syhold
Paa Grund af Sygdom	9691	3092	1604
Med anden gyldig Grund	5299	1768	1045
Uden gyldig Grund	662	125	382
Ialt...	15652	4985	3031

Særlige Oplysninger om de tre Undervisningsafdelinger:

A. Læseholdene.

Leder: Skoleinspektør A. K. Andersen.

Til Undervisning indmeldte sig 815 mandlige og 1350 kvindelige Elever, der blev fordelt til Undervisning i de forskellige Fag saaledes:

Mandlige Elever:

	Hold	Elever
Dansk, Skrivning	3	70
Regning, Skrivning	8	199
Regning	1	18
Bogføring	1½	32
Matematik	2	35
Fysik og Kemi med Teknologi	1	11
Engelsk for Begyndere	6	129
Engelsk med Dansk for Begyndere	8	210
Engelsk for Viderekomne	3	54
Tysk med Dansk for Begyndere	1	33
Tysk for Viderekomne	1	14
Fransk	1	10
	36½	815

Kvindelige Elever:

	Hold	Elever
Dansk, Skrivning	5	116
Regning, Skrivning	11	283
Regning	1	17
Bogføring	5½	119
Maskinskrivning	12	203
Stenografi	5	101
Engelsk for Begyndere	8	206
Engelsk med Dansk for Begyndere	8	184
Engelsk for Viderekomne	4	65
Tysk med Dansk for Begyndere	1	30
Tysk for Viderekomne	1	12
Fransk	1	14
	62½	1350

Af **Aftenholdene** dannedes:

2 Afdelinger i **Larslejstrædes Skole** af 17 Hold med 312 kvindelige Elever. Tilsynsførende: Hr. N. J. Hansen og Hr. A. Frendrup.

2 Afdelinger i **St. Hansgades Skole** af 13 Hold med 261 mandlige Elever. Tilsynsførende: Hr. E. Tscherning og Hr. F. V. Dahl.

1 Afdeling i **Vestervoldgades Skole** af 6 Hold med 147 mandlige og kvindelige Elever. Tilsynsførende: Hr. A. Hønholt.

1 Afdeling i **Sundholm Skole** af 6 Hold med 133 mandlige og kvindelige Elever. Tilsynsførende: Hr. J. P. Hylleholt.

1 Afdeling i **Haderslevgades Skole** af 7 Hold med 161 kvindelige Elever. Tilsynsførende: Hr. Gabriel Jensen.

1 Afdeling i **Ny Carlsbergvejs Skole** af 6 Hold med 129 mandlige Elever. Tilsynsførende: Hr. C. N. Weile.

1 Afdeling i **Hellig Kors Kirkes Skole** af 5 Hold med 126 mandlige Elever. Tilsynsførende: Hr. D. Boolsen.

2 Afdelinger i **Stevnsgades Skole** af 13 Hold med 315 mandlige og kvindelige Elever. Tilsynsførende: Hr. H. V. Funck og Hr. O. Schmidt.

1 Afdeling i **Holsteinsgades Skole** af 6 Hold med 150 mandlige Elever. Tilsynsførende: Hr. V. E. Petersen.

2 Afdelinger i **Øster Farimagsgades Skoler** af 15 Hold med 345 mandlige og kvindelige Elever. Tilsynsførende: Hr. C. Møller og Hr. H. Olsen.

Af **Dagholdene** dannedes:

1 Afdeling i **Forchhammersvejs** og **Stevnsgades Skoler** af 5 Hold med 95 kvindelige Elever. Tilsynsførende: Hr. E. Uhrbrand.

Medens Øster Farimagsgades Skole i Februar og Marts Maaneder var taget i Brug som Hospital, var Afdelingerne derfra henflyttet til Ryesgades Skole.

Ved Hr. N. J. Hansens Udnævnelse til Viceinspektør den 1. December ansattes i hans Sted som Tilsynsførende Hr. M. C. Christensen.

Følgende Lærere og Lærerinder ansattes:

Dansk.

1. Koml. T. Asmussen.
2. Koml. O. Bengtsson.
3. Lærerinde, Frk. A. Bondo.
4. Lærerinde, Frk. D. Hansen.
5. Lærerinde, Frk. S. Hansen.
6. Koml. Thorkild Jensen.
7. Lærerinde, Frk. R. J. Knudsen.
8. Koml. A. Lasthein.
9. Lærer E. C. T. Lunddahl.
10. Koml. M. A. Lyngsie.
11. Lærerinde, Frk. A. Naumann.
12. Lærerinde, Frk. J. Streibig.
13. Koml. Cl. Thorulf.

Skrivning.

1. Koml. G. Andersen.
2. Lærer L. A. V. Andersen.
3. Koml. E. Dirchsen.
4. Koml. H. Greve.
5. Koml. V. A. Hansen.
6. Lærerinde, Frk. E. Iversen.
7. Koml. P. Kastrup.
8. Koml. Carl G. Kjær.
9. Lærer Kay Larsen.
10. Koml. A. Lasthein.
11. Koml. A. Lerche.
12. Koml. K. Lundgren.
13. Koml. M. A. Lyngsie.
14. Koml. H. Holm Petersen.
15. Koml. H. Sørensen.

Regning.

1. Koml. G. Andersen.
2. Koml. Julius Andersen.
3. Koml. L. P. Andersen.
4. Koml. A. F. Christensen.
5. Koml. E. Dirchsen.
6. Koml. A. Egeskjold.
7. Koml. V. A. Hansen.
8. Koml. Arnold Jensen.
9. Koml. Thorkild Jensen.
10. Koml. N. K. Johansen.
11. Koml. S. Køhl.
12. Koml. C. C. Skjoldager Larsen.
13. Koml. L. Chr. Laursen.
14. Koml. C. A. v. Oldenburg.
15. Lærerinde, Fru Cam. W. Petersen.
16. Koml. H. Holm Petersen.
17. Koml. Th. Rasmussen.
18. Koml. J. Simonsen.
19. Koml. H. Svanberg.
20. Koml. H. Sørensen.
21. Koml. A. Uhrskov.

Bogføring.

1. Koml. G. Bjørnvig.
2. Koml. K. J. A. Holbøll.
3. Koml. V. A. Illemann.
4. Koml. P. Clausen Jensen.
5. Koml., Frk. Borgny Kjær.
6. Lærer O. V. Nielsen.
7. Koml. H. Pedersen.

Maskinskrivning.

1. Lærerinde, Erk. C. Agerskov.
2. Koml. V. Hartvig.
3. Lærerinde, Fru L. Jensen.
4. Lærerinde, Frk. K. Lehmann.
5. Lærerinde, Frk. A. Lincke.
6. Lærerinde, Fru J. Lundbye.
7. Lærerinde, Fru Rangel Nielsen.
8. Lærerinde, Frk. R. Weiss.

Stenografi.

1. Koml. V. Hagested.
2. Institutbestyrer O. F. Jeppesen.
3. Koml. V. Nørlyng.
4. Koml. J. C. Thousig.
5. Lærerinde, Frk. E. Wahl.

Matematik.

1. Koml. A. Parding.
2. Koml. O. Trautner.

Fysik.

1. Koml. S. Christensen.

Engelsk.

1. Lærer A. Andersen.
2. Lærerinde, Frk. J. Bittmann.
3. Koml. O. Egerod.
4. Koml. P. Eriksen.
5. Koml. H. N. Gellert.
6. Lærerinde, Frk. C. Grundtvig.
7. Komli. Frk. L. Harfot.
8. Koml. P. Hassing.
9. Lærerinde, Fru G. Hesler.
10. Lærerinde, Fru A. Thygesen Holm.
11. Koml. N. Højlund.
12. Lærerinde, Frk. E. Lange.
13. Lærerinde, cand. theol. Rigmor Larsen.
14. Lærerinde, cand. theol. M. Meding.
15. Koml. A. C. Møller.
16. Lærerinde Frk. D. Møller.
17. Lærerinde, Frk. Th. Møller.
18. Koml. J. Kjærulf Nielsen.
19. Koml. Olaf Juul.
20. Lærerinde, Frk. E. Otto

21. Lærerinde, Frk. Gøtsche.
22. Koml. H. E. Petersen.
23. Lærerinde, Frk. J. M. Petersen.
24. Koml. S. H. Poulsen.
25. Koml. Th. Poulsen.
26. Lærerinde, Frk. M. Raaschou Nielsen.
27. Lærerinde, Frk. E. Ruge.
28. Lærer, cand. mag. J. Salto.
29. Lærerinde, Frk. H. v. Schaumburg.
30. Lærerinde, Frk. M. Schjellerup.
31. Lærerinde, Frk. K. Soetmann.
32. Lærerinde, Frk. Th. Steenberg.
33. Koml. S. T. Ørnebjerg.

Tysk.

1. Koml., J. Bonfils.
2. Lærerinde, Frk. L. Hjort.
3. Lærerinde, Frk. E. Nielsen.
4. Lærerinde, Frk. J. Sorterup.

Fransk.

1. Lærerinde, Frk. R. Langballe.
2. Lærerinde, Fru O. Leschen Bruhn.

Paa Grund af for ringe Tilslutning oprettedes i Aar intet Hold for Skrædderlærlinge.

Paa Skolen ved Sundholm blev der forsøgsvis indrettet en Undervisning med Sløjd som Centralfag og med Hr. Folke Jacobsen som Lærer. Der oprettedes 2 Hold med tilsammen 30 Elever, af hvilke 2 faldt fra i Løbet af Skoleaaret.

Af de mødte Elever havde følgende Antal tidligere modtaget Undervisning paa de kommunale Fortsættelseskursus:

I 1 Aar	108	mandlige	og	233	kvindelige	Elever.
I 2 —	13	—	-	71	—	—
I 3 —	7	—	-	27	—	—
I 4 —	»	—	-	2	—	—
I 5 —	1	—	-	3	—	—
I 6 —	»	—	-	1	—	—
I 7 —	»	—	-	»	—	—
I 8 —	»	—	-	1	—	—

I alt 129 mandlige (15,2 pCt.) og 338 kvindelige Elever (25,0 pCt.).

I Undervisningen paa Fortsættelseshold deltog i **Engelsk** 54 mandlige og 65 kvindelige Elever i **Tysk** 14 mandlige og 12 kvindelige Elever.

Sangskolen.

De kommunale Fortsættelseskursus' Sangskole, der ledes af Hr. Kommunelærer Hans J. Larsen, begyndte sit 17. Skoleaar d. 1. November med 240 kvindelige Elever og sluttede i April med 124 Elever. Eleverne var delte i 4 Hold, der blev underviste af Herrerne T. Asmussen, E. Christiansen og Hans J. Larsen. Som Undervisningslokale benyttedes Musikværelset i »De forenede Kirkeskoler«. Den 29. April holdtes i K. F. U. M s Festsal en Afslutningsprøve.

Svømning.

Efter at Kommunalbestyrelsen havde vedtaget at oprette et Kursus i Svømning for unge Mennesker af begge Køn, paabegyndtes dette d. 9. Juli paa Badeanstalten »Helgoland«, Strandvejen. Undervisningen blev henlagt til Tiden Kl. $6^1/_2$—$7^1/_2$ Formiddag og Kl. 6—$7^1/_2$ Eftermiddag. Der indmeldte sig 81 mandlige og 71 kvindelige Elever.

Følgende Lærere og Lærerinder ansattes:

Hr. H. P. Andersen.
Frk. M. Bidstrup.
Frk. M. Boldt.
Hr. A. S. Johansen.
Hr. C. Keil.
Fru I. Køhl.
Hr. Aa. Køhl.

Antal Bade:

	Mandlige Elever.	Kvindelige Elever.
9. Juli—31. Juli	942	607
1. August—31. August	905	522
1. September—13. September	272	216
Ialt...	2119	1847

Der har været ret hyppige Forsømmelser, og en stor Del af Eleverne er efterhaanden falden fra. En stærkt medvirkende Grund hertil har sikkert været det ualmindelig kolde og regnfulde Vejr. Den 13. September afsluttedes med en Opvisning, hvori deltog 21 mandlige og 17 kvindelige Elever.

B. Husgerningsholdene.

Leder: Skolekøkkeninspektør, Frk. Sofie Rasmussen.
Der indmeldte sig 1163 Elever.
Eleverne fordeltes i 4 Dagklasser og 44 Aftenklasser, hvoraf 10 Klasser dannedes af 255 Elever, der tidligere i et Aar var bleven undervist i Husgerning paa de kommunale Fortsættelseshold.

Dagholdene fordeltes saaledes:

Larslejstrædes Skole-Køkken I..... 4 Hold med 89 Elever.

Aftenholdene fordeltes saaledes:

Dronningensgades Skole-Køkken			2	Hold	med 49	Elever
Enghavevejens	—		2	—	— 48	—
Frederikssundsvejens	—		2	—	— 47	—
Fælledvejens	—		2	—	— 49	—
Hillerødgades	—		2	—	— 66	—
Haderslevgades	—		2	—	— 50	—
Hans Tavsensgades	—		2	—	— 50	—
Holsteinsgades	—		2	—	— 51	—
Larslejstrædes	—	I	3	—	— 79	—
Larslejstrædes	—	II	3	—	— 79	—
Lergravsvejens	—		1	—	— 26	—
Ny Carlsbergvejens	—		2	—	— 43	—
Stevnsgades	—		2	—	— 41	—
Sjællandsgades	—		2	—	— 46	—
Sundbyøster	—		1	—	— 25	—
Sundholm	—		2	—	— 47	—
Tietgensgade	—		1	—	— 27	—
Vognmandsmarkens	—		1	—	— 23	—
Øhlenschlægersgades	—		2	—	— 44	—
Øresundsvejens	—		2	—	— 42	—
Østerrigsgades	—		2	—	— 51	—
Østre Gasværks	—		2	—	— 43	—
Østerfarimagsgades	—		2	—	— 48	—
			44	Hold	med 1163	Elever

Eleverne undervistes af følgende Skolekøkken-Lærerinder:

1. Frk. Sophie Gamst.
2. Frk. Helga Zahle.
3. Frk. Dagmar v. Benzon.
4. Frk. Kirsten Adler Lund.
5. Frk. Ida Nielsen.
6. Frk. Nikoline Mellerup.
7. Frk. Ingrid Winther.
8. Frk. Elisabeth Schlegel.
9. Frk. Marie Weibel.
10. Fru E. Herløv Müller.

11. Frk. Louise Krüger.
12. Frk. Louise Harder.
13. Frk. Ingeborg Jørgensen.
14. Frk. Augusta Nielsen.
15. Frk. Margrethe Hagested.
16. Frk. Anna Madsen.
17. Frk. Ellen Foss.
18. Frk. Marie Storm.
19. Frk. Ellen Madsen.
20. Frk. Johanne Rasmussen.
21. Frk. Karen Frigaard.
22. Frk. Ane Christine Petersen.
23. Frk. Elvira Nissen.
24. Frk. Ella Petersen.
25. Frk. Folmer Olsen.
26. Frk. Julie Hjelmer.
27. Frk. Gerda Olsen.
28. Frk. Grønlund Thomsen.

C. Kjolesyning.

Til Undervisning indmeldte sig 552 Elever.
Eleverne fordeltes i 2 Dagklasser og 27 Aftenklasser.
Dagholdene fordeltes saaledes:

Kapelvejens Skole ..... 2 Hold med 35 Elever

Aftenholdene fordeltes saaledes:

Sølvgades Skole	4 Hold med	72	Elever
Baadsmandsstræde —	1 — —	12	—
Sundby Øster —	2 — —	40	—
Sundholm —	1 — —	17	—
Gasværksvej —	2 — —	42	—
Ny Carlsbergvej —	3 — —	58	—
Kapelvejens —	1 — —	17	—
Stevnsgade —	4 — —	87	—
Hillerødgade —	4 — —	78	—
Holsteinsgade —	2 — —	43	—
Randersgade —	2 — —	34	—
Vognmandsmarken —	1 — —	17	—
	27 Hold med	517	Elever

Eleverne undervistes af følgende Lærerinder:

1. Fru Agnes Banditz.
2. Frk. A. Berggreen.
3. Frk. G. Bohn-Jespersen.
4. Frk. H. Brasen.
5. Frk. S. Christensen.
6. Frk. E. Fobian.
7. Frk. M. Gotthard Hansen.
8. Frk. Julie Hansen.
9. Fru M. Helweg.
10. Fru A. Klink.
11. Fru E. Lakti.
12. Frk. A. Chr. Larsen.
13. Frk. A. Neesby.
14. Fru Ingeb. Nielsen.
15. Fru E. Olsen.
16. Frk. K. Olsen.
17. Frk. A. Schlegel.
18. Frk. A. Thamdrup.
19. Fru K. Thomsen.
20. Frk. S. Wibe.

Desuden indrettedes i Januar en Undervisning for kvindelige Funktionærer paa Bispebjerg Hospital. Der oprettedes 2 Hold med 28 Elever, der blev undervist af Frk. G. Bohn-Jespersen.

Københavns kommunale Præliminærkursus.

Leder: Skoleinspektør A. K. Andersen.

Til Optagelsesprøven i Marts indmeldte sig 164 Drenge og 154 Piger, ialt 318 Elever. Af disse optoges 67 Drenge og 58 Piger, ialt 125 Elever, der fordeltes i 5 Klasser. Elevantallet i de gamle Klasser

(2. Klasserne) var den 1. April 59; heraf overflyttedes 2 Drenge og 2 Piger til de nye 1. Klasser. Kursus omfattede saaledes ved Skoleaarets Begyndelse 3 2. Klasser og 5 1. Klasser med ialt 184 Elever.

Kursus har ligesom sidste Aar benyttet Lokaler i Forchhammersvejens Skole, og Undervisningen har været henlagt til Tiden fra Kl 2 til 7 eller 8. Der er af Ministeriet blevet meddelt Kursus Tilladelse til ved Afholdelsen af Præliminæreksamen at lade Eleverne blive eksaminerede af deres egne Lærere.

Antal af Elever i Aarets Løb:

1. April 1919 184	1. September 1919 172	1. Januar 1920 160
1. Maj — 183	1. Oktober — 167	1. Februar — 158
1. Juni — 178	1. November — 165	1. Marts — 157
1. August — 174	1. December — 164	31. — — 155

De hyppigste Aarsager til Afgangen har været utilstrækkelige Forudsætninger eller manglende Lyst og Energi til det ret forcerede Arbejde, som af Hensyn til den forholdsvis korte Tid maa kræves — i enkelte Tilfælde mindre godt Helbred hos Eleverne eller forringede økonomiske Forhold i Hjemmet.

Forsømmelsernes Antal:

Paa Grund af Sygdom	1248
Med anden gyldig Grund	182
Uden gyldig Grund	6
Ialt	1436

Ved Kursus underviser følgende Lærere og Lærerinder:

Dansk (5 Ti.): Lærerinde, Fru G. Hesler, Cand. phil. L. Hørup, Koml. Evald Jensen, Koml. Kristjan Kjær, Seminarielærerinde, Fru D. Nielsen.

Engelsk (5 Ti.): Inspektør A. K. Andersen, Mag. art. Joh. Cedergreen, Koml., cand. mag. E. Ersley, Koml., cand. theol., Translatør C. A. Jürgensen, Koml., Frk. V. Thaarup.

Tysk (4 Ti.): Koml., Dr. phil. I. Chr. E. Bonnichsen, Inspektrice, Frk. C. Clausen, Koml. Kjeld Erichsen, Koml., Translatør A. Robdrup.

Historie (3 T.): Koml., Frk. R. Claudi Hansen, Koml., cand. mag. F. V. Dahl, Cand. theol. E. Holch, Cand. phil. L. Hørup.

Geografi (2 Ti.): Mag. sc. C. Christensen, Koml. J. Skibelund Eeg, Koml. A. M. R. Krogsgaard, Lærerinde, Frk. R. Langballe.

Naturhistorie (3 Ti.): Koml. A. Arentoft, Mag. sc. C. Christensen, Koml. Hans Hansen, Koml. A. M. R. Krogsgaard.

Fysik (3 Ti.): Cand. mag. A. Alvin, Adjunkt H. C. Hansen, Koml. A. Bohn Ipsen, Koml. J. Møller Laustrup, Koml. H. Olsen.

Matematik (5 Ti.): Cand. mag. A. Alvin, Koml. C. E. Eriksen, Koml. Thorkild Jensen, Koml. J. Møller Laustrup, Koml. A. Stampe Rasmussen, Koml. S. F. Thorborg, Koml. O. Voldborg.

Regning (2 Ti.): Koml. C. E. Eriksen, Koml. Thorkild Jensen, Koml. Frede Kjær, Koml. A. Stampe Rasmussen, Koml. S. F. Thorborg, Koml. O, Voldborg.

XXII. Skolevæsenets Regnskab for 1919—20.

	Budget	Regnskab	Budget	Regnskab
A. Udgift.	Kr. Ø.	Kr. Ø.	Kr. Ø.	Kr. Ø.
I. Skoledirektionen og dens Tjenestemænd	.....	.....	78,720.00	85,720.29
II. Kommuneskolerne:				
1. Inspektørerne	354,830.85	348,694.14		
2. Viceinspektørerne	51,391.00	50,683.03		
3. Viceinspektricerne	24,785.20	24,150.02		
4. a.—b. Lærere og Lærerinder	7,966,531.55	7,842,296.78		
c. Timer for Tilsyn med Eftersiddere	16,852.50	32,611.88		
d. Honorar til vejledende Lærere for Vikarer, Instruktionskursus og lign.	14,000.00	38,533.05		
e. Stipendierejser for Lærere og Lærerinder	4,000.00	4,000.00		
5. a. Vikarierende Lærere og Lærerinder	470,505.00	424,549.09		
b. Vikarer for Skolebetjente	5,000.00	6,995.15		
c. Løn under Sygdom til Rengøringskoner	2,000.00	12,416.08		
d. Vikarer for Skolebetjente under Indkaldelse til Militærtjeneste	500,00	—		
6. Skolebetjentene	153,857.45	150,178.18		
7. Leje af Lokaler og Flytning af Skolepavilloner	70,405.00	3,359.08		
8. a. Skatter	60,100.00	79,345.18		
b. Assurance	10,600.00	11,219.64		
9. a. Bygningsudgifter, ordinære	436,200.00	403,788.06		
b. Indretning af Rum til Haarpleje i Vestervoldgades Skole	1,400.00	—		
c. Indretning af Cyklerum, Udvidelse af Skolebetjentens Lejlighed samt Indretning af Samlingsværelse i Dronningensgades Skole	4,400.00	4,901.77		
d. Ombygning af Kulrummet i Ny Carlsbergvejens Skole	1,860.00	2,672.48		
e. Forandring af Gymnastiksalen og Cykleskurene, Flytning af Skolebetjentens Køkken og Pigeværelse samt Indretning af Værelse for Haarplejersken i Raadmandsgades Skole	16,140.00	17,912.41		
f. Forbedring af Bespisningsrummet i Oehlenschlægersgades Skole	39,880.00	52,403.99		
g. Indretning af 3 Klasseværelser i Tagetagen i Skolen ved Lergravsvej	14,285.20	14,285.20		
h. Forandring af Indfyringsforhold m. m. ved Kommuneskolen i Vigerslev	20,575.53	20,575.53		
i. Istandsættelse af Inspektørboligen ved Kommuneskolen i Øster Farimagsgade	10,673.38	10,673.38		
k. Indlæggelse af elektrisk Lys i Kommuneskolen i Øster Farimagsgade	5,483.01	5,483.01		
At overføre	9,756,255.67	9,561,727.13	78,720.00	85,720.29

	Budget	Regnskab	Budget	Regnskab
	Kr. Ø.	Kr. Ø.	Kr. Ø.	Kr. Ø.
Overført...	9,756,255.67	9,561,727.13	78,720.00	85,720.29
1. Indlæggelse af elektrisk Lys i Stueetagen i Kommuneskolen i Vestervoldgade	783.14	783.14		
10. Inventarium	67,969.00	69,841.01		
11. a. Undervisningsapparater	310,265.00	406,986.63		
b. Kontorudgifter	47,359.00	39,111.62		
c. Betaling for Bøger til Gymnasieelever	3,000.00	12,728.33		
d. Bevilling i Anledning af Genforeningen med Sønderjylland	30,000.00	159.36		
12. a. Skolebiblioteker for Eleverne	10,200.00	10,250.00		
b. Skolebiblioteker for Lærerpersonalet	5,100.00	4,774.21		
13. Brændsel	928,258.67	1,254,600.89		
14. Belysning	119,350.00	40,681.75		
15. Renholdelse	555,002.00	531,987.95		
16. a. Blandede Udgifter	74,358.00	68,116.99		
b. Udgifter ved Optagelsesprøven til Mellemskoleklasserne og Afholdelse af Mellemskole- og Realeksamen	10,000.00	11,054,98		
c. Undervisning i Fransk og Latin af de Elever, der fra Mellemskoleklasserne overføres til de private Skolers Gymnasieklasser	1,250.00	1,098.75		
d. Anbringelse af nogle kommunale Mellemskoleklasser i de forenede Kirkeskoler	.....	11,280.00		
e. Ekstraordinær Undervisning for Børn fra Kommuneskolerne i Anledning af Boligmangel	15,000.00	21,037.25		
17. Særlige Udgifter til Undervisning i Gymnastik og Svømning	102,527.00	120,149.98		
18. Særlige Udgifter til Undervisning i Sløjd	12.745.00	13,879.53		
19. Særlige Udgifter til Undervisning i Husholdning og Madlavning	35,200.00	44,387.54		
20. Driftsomkostninger ved varme Douchebade	24,200.00	24,874.93		
21. Tegneinspektøren	7,333.33	4,033.32		
22. Botaniske Skolehaver	6,488.00	6,818.61		
23. Udgifter til Pigeelevernes Haarpleje	9,625.00	9,925.17		
			12,132,268.81	12,270,289.07
III. 1. Til forsømte og aandssvage Børns Anbringelse m. m.	.....	.....	109,384.00	106,211.67
2. Tilskud til Feriekolonier	.....	.....	66,390.00	66,390.00
IV. Internatet	.....	.....	37,992.00	43,095,44
V. Ekstraordinære og uforudsete Udgifter	.....	.....	800.00	5,870.78
At overføre...	.....	.....	12,425,554.81	12,577,577.25

	Budget	Regnskab	Budget	Regnskab
	Kr. Ø.	Kr. Ø.	Kr. Ø.	Kr. Ø.
Overført ...	.....	.....	12,425,554.81	12,577,577.25
VI. Skolelæger	.....	.....	12,375.00	12,312.50
VII. 1. Kommunale Fortsættelseskursus	.....	.....	209,597.00	219,555.96
2. » Præliminærkursus	.....	.....	83,700.00	81,619.04
VIII. Abonnement paa Telefonforbindelser	.....	.....	5,000.00	5,863.11
IX. 1. Driften af Dagarbejdsskolen paa Christianshavn	.....	.....	48,015.00	53,949.19
2. Driften af Dagarbejdsskolen ved Stevnsgade	.....	.....	46,265.00	49,085.73
X. 1. Driften af Kurskolen	.....	.....	28,272.00	27,972.45
2. Opførelse af en Liggehal m. m. ved Kurskolen	.....	.....	.....	62 21
XI. 1. Driften af de overtagne Skoler	.....	.....	730,340.00	784,840.83
2. Andel i Driftssudgifter for de af Staten, København, Frederiksberg og Gentofte Kommuner overtagne Skoler	.....	.....	.....	449,983.61
			13,589,118.81	14,262,821.88
B. Indtægt.				
1. Betaling for Deltagelse i de kommunale Fortsættelseskursus	.....	.....	15,880.00	12,960.00
2. For private Skolers Benyttelse af Badeanstalterne ved Vestre Gasværk og Langebro	.....	.....	250.00	264.33
3. Salg af Makulatur, kassabelt Inventarium m. m.	.....	.....	1,000.00	5,955.29
4. Lejeindtægt af Skolerne i Valby og ved Frederikssundsvej	.....	.....	350.00	350.00
5. Lejeindtægt af Skolen paa Forchhammersvej.	.....	.....	1,600.00	1,966.40
6. Lejeindtægt af Filialskolen paa Fælledvej 12	.....	.....	.....	120.00
7. Leje af Blaagaards Seminarium	.....	.....	.....	750.00
8. Lejeindtægt af de overtagne Skoler	.....	.....	4,000.00	9,415.59
	.....	.....	23,080.00	31,781.61

Fordeling af Udgifterne ved offentlige Skoler i Aaret 1918—19.

		ad II 1	ad II 2	ad II 3	ad II 4 a—b	ad II 4 c	ad II 5 a	ad II 6	ad II 8 b	ad II 9 a	ad II 10	ad II 11 a	ad II 12 a	ad II 12 b	ad II 13	ad II 14	ad II 15	ad II 16 a	ad II 18	ad II 19	ad II 20	
		Kr. Ø.	Kr. Ø.	Kr. Ø.	Kr. Ø.	Kr. Ø.	Kr. Ø.	Kr. Ø.	Kr.	Kr. Ø.	Kr. Ø.	Kr. Ø.	Kr.	Kr. Ø.	Kr. Ø.	Kr. Ø.	Kr. Ø.	Kr. Ø.	Kr. Ø.	Kr. Ø.	Kr. Ø.	
1	Hindegades Kommuneskole	6,656.62	975.00	837.48	152,233.00	960.02	6,985.09	2,961.49	1,492	99.30	7,291.50	1,028.62	4,132.50	200	99.71	14,658.43	436.78	7,782.30	1,012.21	„	„	540.35	1
2	Sølvgades —	7,309.22	975.00	366.24	138,860.20	644.76	11,155.48	2,703.74	1,367	95.20	4,866.46	1,129.16	6,676.25	200	99.25	16,979.35	656.15	7,479.21	866.97	„	„	545.67	2
3	Suhmsgades —	6,354.57	975.00	837.48	120,591.61	646.45	10,703.26	2,781.80	26	00.00	2,029.86	573.56	6,851.57	200	98.20	23,306.43	653.27	7,398.16	741.53	„	„	1,418.00	3
4	Larslejstrædes —	6,503.29	975.00	366.24	130,557.90	649.95	9,385.86	5,532.34	1,7	97.30	11,744.59	1,358.27	7,519.25	200	100.00	30,364.25	1,525.20	11,066.71	1,476.25	451.90	2,162.31	28.50	4
5	Nansensgades —	6,891.20	975.00	366.24	137,103.49	627.62	6,266.24	2,645.56	86	90.94	2,201.52	5,903.06	6,191.38	200	99.86	5,486.96	412.89	7,182.11	895.22	„	„	„	5
6	Vestervoldgades —	7,289.97	975.00	366.24	174,704.25	642.95	5,632.85	2,794.04	1,53	06.80	9,076.03	851.76	5,996.30	200	108.71	17,931.78	417.46	7,990.91	994.59	„	„	„	6
7	Prinsessegades —	7,262.55	975.00	»	94,373.50	642.95	3,838.48	2,457.42	31	05.40	1,944.11	710.31	2,995.66	150	5.40	8,717.18	335.71	5,783.32	513.41	„	„	287.00	7
8	Dronningensgades —	6,904.53	975.00	837.48	121,374.94	545.06	8,152.86	2,531.07	1,81	14.64	2,895.58	1,910.57	7,819.66	200	34.49	21,943.09	756.95	7,149.47	823.37	„	2,224.21	1,392.30	8
9	Baadsmandsstrædes —	7,051.03	1,037.50	837.60	104,104.27	634.50	8,191.17	2,352.64	91	14.90	3,563.44	784 23	4,301.91	200	108.44	15.121.96	561.24	7,177.56	864.13	„	„	375.00	9
10	Øresundsvejens —	4,778.73	975.00	»	152,762.82	644.76	7,883.97	2,781.80	94	72.76	11,493 34	2,359.06	6,712.87	200	99.90	16,368.02	213.86	12,211.56	1,070.45	„	67.75	553.71	10
11	Frankrigsgades —	7,141.22	975.00	837.48	110,976.98	636.07	4,081.52	2,625.56	30	00.08	2,769.67	863.85	3,384.97	200	100.00	12,667.78	370.65	9,425.28	870.94	„	1,623.72	„	11
12	Østerrigsgades —	4,572.49	975.00	366.24	154,929.10	639.45	7,853.59	2,781.86	95	15.90	12,156 29	1,671.88	8,824.94	200	98.03	27,878.54	979.80	11.686.71	1,168.87	„	660.22	557.92	12
13	Lergravsvejens —	5,791.22	975.00	366.24	156,902.64	646.45	9,135.11	2,663.64	2,51	26.71	4,930 65	394.38	10,351.32	200	93.10	39,885.20	1,519.65	17,512.39	1,134.64	652.06	961.12	603.67	13
14	Sundbyøster —	7.141.22	975.00	366.24	153,331.03	642.95	8,447.60	2,781.86	1,09	02.06	9,436 67	1,270.14	10,397.24	200	99.90	36,677.45	848.28	17.558.67	1,234.93	497.63	499.66	677.37	14
15	Sundbyvester —	5,791.22	975.00	366.24	118,228.43	646.45	7,779.39	2,801.86		01.39	2,587 99	319.20	10.069.42	200	100.00	25,094.45	1,094.95	15,829.73	881.03	512.25	368.06	582.67	15
16	Sundholm —	7,154.55	975.00	366.24	196,179.66	642.95	11,080.56	2,781.86	4,28	26.56	5,433 20	2,150.99	10,498.57	200	98.60	40,403.70	1,090.80	14,616.89	1,772.50	600.56	850.84	660.71	16
17	Tietgensgades —	7,154.61	975.00	366.24	155,385.12	646.45	10,823.65	2,795.19	1,47	12.30	4,907 63	1,481.82	5,961.24	200	62.30	25,220.65	935.01	7,792.20	1,172.96	„	1,601.79	156.24	17
18	Gasværksvejens —	7,333.22	1,750.00	366.24	163,286.57	646.45	4,421.31	2.269.34	1,54	23.60	17,189.46	1,832.21	7,902.96	200	100.00	26,748.71	655.88	9,354.23	2,343.27	„	„	„	18
19	Oehlenschlægersgades —	6,989.94	975.00	366.24	152,450.18	646 45	10,243.12	2.781.86	1,67	90.84	15,638.37	928.85	6,516.55	200	99.78	19,730.62	989.25	9,338.16	1,137.95	352.59	2 529.91	1,583.00	19
20	Haderslevgades —	7,059.26	975.00	366.24	180,939.38	517.06	11,568.37	2,796.86	1,97	08.38	5,936.35	1,107.34	8,534.36	200	89.43	24,299.11	493.96	8,838.60	1,369.74	„	1,154.22	638.50	20
21	Matthæusgades —	6,891.26	975.00	366.24	160,541.40	535.53	10,488.35	2,721.34	1,8	05.08	10,810.21	1,450.74	8,284.81	200	100.08	15,227.01	608.55	7,228.45	1,268.34	„	„	500.00	21
22	Enghavevejens —	6,354.57	975.00	366.24	179,008.16	646.45	9,930.41	2,781.86	1,22	17.22	8,510.52	1,316.46	12,954.14	200	100.00	30,945.74	596.85	12,545.30	1,410.80	1,199.78	833.72	652.95	22
23	Enghaveplads —	7,141.22	975.00	366.24	173,598.01	908.95	8,014.50	2,781.86	1,38	38.40	5,224.74	282.98	8,785.70	200	99.15	21,680.22	251.89	7,406.82	531.45	„	„	551.76	23
24	Ny Carlsbergvejens —	6,244.15	975.00	366.24	205,701.11	642.95	9,187.37	2,625.62	1,91	94.28	20,747.44	3,059.31	13,453.19	200	104.05	36,780.68	847.35	18,243.14	1,238.04	624.77	1,527.22	652.67	24
25	Valby —	7,141.22	975.00	366.24	191,405.33	646.45	9,943.84	2,781.80	2,04	05.42	5,071.41	1,051.08	7,646.43	200	„	31,997.25	852.77	10,883.83	1,528.69	660.86	675.09	575.45	25
26	Vigerslev —	7,141.22	975.00	366.24	179,992.91	648.14	8,125.88	2,651.66	4,85	06.50	8,461.11	610.67	12,685.20	200	16.00	42,196.98	604.92	14,699.21	1,199.38	658.37	1,131.16	632.25	26
27	Brønshøj —	6,891.26	975.00	1.142.70	165,967.41	849.22	8,166.36	4,716.85	1,21	17.86	10,597.47	869.72	10,708.38	400	200.00	26,895.95	1,000.79	12,728.11	1,504.71	333.20	„	387.12	27
28	Frederikssundsvejens —	7,141.22	975.00	837.48	158,164.59	637.76	12,222.02	2,781.80	61	54.90	14,516.46	733.31	8,091.84	200	98.79	31,460.11	2,733.18	11,830.33	1,003.23	240.70	1,146.70	686.67	28
29	Hillerødgades —	6,891.26	1,045.50	400.96	138,894.77	641.38	8,254.11	2,781.86	2,29	20.36	17,557.21	3,416.88	11,097.27	200	102.10	26,957.38	878.75	15,840.81	1,921.03	1,102.34	1,719.50	652.39	29
30	Husumgades —	6,117.75	975.00	366.24	132,196.28	632.57	4,367.26	2,804.36	83	30.02	6,598.38	720.52	6,541.54	200	125.24	20,761.39	392.74	6,557.52	618.99	„	„	542.67	30
31	Jagtvejens —	6,891.26	975.00	366.24	141,170.32	642.95	5,138.98	2,781.82	1,28	33.22	5,073.57	1,165.82	4,293.05	200	100.50	28,454.40	652.43	7,468.11	843.38	„	„	678.60	31
32	Hans Tavsensgades —	8,353.29	975.00	837.48	185,501.45	642.95	9,255.37	2.781.86	1,28	71.01	5,188.98	796.60	7,720.92	200	99.75	24,188.21	327.17	8,630.87	1,330.47	„	2,418.93	639.11	32
33	Helligkors Kirkes —	6,891.26	975.00	366.24	203,888.73	426.30	13,411.11	2,703.68	1,02	71.01	8,682.17	1,108.08	8,864.07	200	99.83	24,644.11	964.42	9,945.37	1,117.85	„	„	641.25	33
34	Kapelvejens —	7,274.55	975.00	837.48	123,938.68	637.76	5.452.87	2.795.13	74	05.62	3,763.23	1,762.82	7,455.46	200	97.08	16,851.70	582.16	7,484.26	944.16	„	„	„	34
35	St. Hansgades —	7,141.22	1,600.03	366.24	134,423.26	642.95	9,039.38	5,211.53	1,51	67.14	5,392.17	785.76	7,175.61	200	100.25	22,948.31	803.83	9,445.58	759.18	347.59	„	450.00	35
36	Nørre Allés —	6,235.69	875.00	754.08	142,225.63	639.45	8,929.11	2,454.08	1,20	95.06	15,318.72	1,180.88	7,034.80	200	98.29	14,794.24	887.80	7,086.62	1,180.37	„	„	„	36
37	Sjællandsgades —	7,141.22	975.00	366.24	148,100.09	637.76	9,501.76	2,447.42	1,27	52.88	6,398.96	1,203.12	5,569.05	200	96.80	20,480.77	299.83	7,683.30	805.86	„	2,373.61	546.17	37
38	Charlottegades —	7,333.28	975.00	366.24	139,811.23	641.26	3,826.15	2,447.42	1,85	37.54	2,482.44	1,158.81	7,351.98	200	89.00	18,145.78	362.44	7,925.79	1,027.06	„	„	„	38
39	Stevnsgades —	7,141.22	975.00	366.24	173,727.69	629.31	7,972.86	2,781.80	2,87	24.00	7,787.04	673.25	10,028.24	200	99.93	32,585.74	1,339.60	16,081.93	1,251.97	552.04	2,651.73	816.50	39
40	Raadmandsgades —	7,141.22	975.00	366.24	150,887.28	627.38	10,305.00	2,781.80	1,31	39.50	6,793.26	1,504.84	8,410.78	200	99.75	22,481.55	743.78	8,243.22	956.27	„	„	617.50	40
41	Bispebjerg —	7,141.24	975.00	366.24	158,415.22	641.26	4,605.76	2,781.84	1,30	26.00	7,126.03	1,852.41	8,439.84	200	100.02	32,091.19	924.39	14,096.46	1,109.53	439.67	661.11	741.45	41
42	Ryesgades —	7,141.22	975.00	1.644.98	219,949.67	956.64	9,857.27	6,235.60	2,27	68.13	12,623.19	1,442.76	13,041.23	200	126.69	30,748.41	847.18	11.989.44	2,858.77	„	„	„	42
43	Østerfarimagsgades —	6,807.94	975.00	366.24	162,871.64	641.26	7,727.61	2,645.56	87	49.36	11,821.77	2,017.53	9,076.75	200	2.50	19,575.90	1,058.80	10,212.69	1,065.20	„	2,206.14	„	43
44	Holsteinsgades —	7,141.22	975.00	366.24	188,185.37	644.76	11,362.60	2,781.86	2,98	19.50	6,844.06	980.73	9,462.75	200	107.48	38,234.40	1,515.06	12,950.43	1,291.85	1,299.99	2 281.55	692.22	44
45	Randersgades —	7,259.93	975.00	366.24	140,749.85	634.38	11,747.25	2,781.86	1,60	29.00	8,786.96	912.18	8,364.30	200	98.15	19,605.22	457.32	6,759.16	972.96	„	„	569.92	45
46	Vibenshus —	6,677.88	975.00	366.24	210,207.05	642.95	13.265.99	2,801.86	2,99	05.58	13,607.29	1,852.73	11,235.98	200	119.59	41,595.61	608.77	11,689.02	1,506.76	„	„	„	46
47	Østre Gasværks —	6,904.53	975.00	366.24	159,639.54	617.36	10,488.36	2,625.56	92	60.50	7,268.30	2,990.78	7,318.03	200	99.08	22,928.55	199.81	7,742.23	685.15	„	1,638.53	545.75	47
48	Vognmandsmarkens —	7,154.55	975.00	366.24	194,666.35	646.45	10,693.13	2,781.86	2,38	07.22	5,057.57	622.74	13,026.70	200	99.81	31,853.02	635.00	14,515.68	1,251.88	828.13	923.67	864.14	48
49	Skolen paa Maria Kirkeplads	6,891.20	975.00	749.98	152,757.91	624.60	7,491.40	5,817.86	1,76	37.94	8,046.25	1,015.43	4,179.68	100	99.80	15,931.68	774.65	12,686.83	10,906.28	930.02	2,180.49	399.28	49
50	Skolen paa Forchhammersvej	6,341.24	975.00	«	93,321.71	315.50	1,049.53	2,447.42	2,02	57.60	9,457.43	2,290.53	4,548.05	200	99.40	17,303.50	2,624.59	10,145.21	742.85	658.79	„	„	50
51	Bryggervangens Kommuneskole	5,077.69	500.00	305.20	63,113.07	339.50	3,282.75	1,239.56	12	45.00	81.01	156.12	4,349.44	200	100.00	24,772.23	357.19	8,068.06	542.22	936.29	118.00	238.50	51
		347,168.64 *	50,683.03	24,150.02	7,842,296.78	32,611.88	424,634.76 **	150,178.18	79,32 ***	80.91	403,788.06	69,614.85 **	408,834.13 ***	10250	4,774.21	1254,600.89	40,681.75	531,987.95	67,719.64 ****	13,879.53	39,190.96 *****	24,874.93	

*) Hertil lægges Kr. 1,525.50, som er ført paa Konto 5 a (Vikar for konst. Inspektør i Østerrigsgades Skole). **) Hertil lægges Kr. 3,874.33 (Vikarer til Frilufts- og Feriekolonier) samt fragaar Kr. 3,960.00, som i Aarets Løb er posteret her, men som fordeler sig paa A II 1 og 16 b. ***) Hertil kommer Skat af Skolepavilloner Kr. 117.38.

*) Hertil kommer Assurance af Skolepavilloner, Kr. 229.73. **) Hertil kommer Refusion til Stadsarkitekten, Kr. 226.16. ***) Heri fragaar Kr. 1,847.50, som er betalt for Bøger af Kommuneskole-Elever, der er anbragt i private Skolers Gymnasie- og Realklasser. ****) Hertil kommer Repræsentationsudgifter for Gymnastikinspektørerne, Kr. 197.35, samt Kr. 200.00, som er betalt Redningskorpset (Forsikring, som gælder alle Skoler). *****) Hertil kommer Lønning til Skolekøkkeninspektricen, Kr. 5,196.58.

Skoler, som bestaar ved egne Midler.

1. De forenede Kirkeskoler.

Bestyrelsen bestaar af: Et Kuratel, bestaaende af Slotspræst C. J. Linnemann som Formand, Frk. Augusta Fenger og Kontorchef A. Nielsen. Inspektør: Cand. theol. Vilh. Vaupell.

I Februar 1920 indkom 309 Andragender om Optagelse i Skolen, 156 for Drenge og 153 for Piger. Der optoges 30 Drenge og 30 Piger i 2 1ste Mellemskoleklasser (Fællesklasser).

Skolen talte ved Udgangen af Marts 1920 240 Elever (122 Drenge og 118 Piger). Fra øverste Drengeklasse konfirmeredes i Foraaret 29 og fra øverste Pigeklasse 28 Elever.

Skolens Lærere og Lærerinder:

1. Inspektør, cand. theol. Vilh. Vaupell. 2. Kommunelærer H. Wilster. 3. Kalligraf C. Sørensen. 4. Cand. theol. & mag. F. Rose. 5. Viceinspektør P. Kock. 6. Førstelærerinde, eksam. Lærerinde, Frk. E. Wilhelmi. 7. Frk. Ida Andersen. 8. Cand. phil., Frk. Hilda Christiansen. 9. Frk. Rosa Eilertsen. 10. Gymnastiklærer Th. Rasmussen. 11. Cand. mag. B. Petersen. 12. Cand. theol. J. Nørregaard. 13. Tegnelærer K. Rønning. 14. Frk. Aase Hvidberg. 15. Frk. U. Andersen. 16. Cand. phil. Arnold Andersen.

Desuden underviste Musiker Petersen 16 Elever i Violinspil (2 Timer om Ugen).

Timefordelingen for de enkelte Klasser ses af følgende Tabel:

A. Drengeskolen.

Fagene	Alder 15—14 (4de Klasse)	14—13 (3die Klasse)	13—12 (2den Klasse)	12—11 (1ste Klasse)	Tilsammen
Religion	1	2	2	2	7
Dansk	5	4	4	5	18
Engelsk	3	3	3	5	14
Tysk	4	3	5	»	12
Historie	2	2	2	2	8
Geografi	2	2	2	2	8
Naturhistorie	2	2	2	2	8
Naturlære	2	2	2	2	8
Matematik og Regning	7	6	5	4	22
Skrivning	2	2	2	3	9
Tegning	3	3	2	2	10
Sang	»	1	2	2	5
Gymnastik	4	4	3	3	14
Ialt...	37	36	36	34	143

B. Pigeskolen.

Fagene	Alder 15—14 (4de Klasse)	14—13 (3die Klasse)	13—12 (2den Klasse)	12—11 (1ste Klasse)	Tilsammen
Religion	2	3	3	2	10
Dansk	5	5	6	5	21
Engelsk	2	»	»	5	7
Tysk	3	3	3	»	9
Historie	2	2	2	2	8
Geografi	2	2	2	2	8
Naturhistorie	2	2	2	2	8
Naturlære	»	»	»	2	2
Regning	3	3	3	4	13
Skrivning	3	3	3	3	12
Tegning	2	2	2	2	8
Sang	2	2	2	2	8
Haandarbejde	4	4	4	2	14
Gymnastik	2	2	2	3	9
Ialt...	34	33	34	36	137

Aarsprøvens mundtlige Del afholdtes den 25de—31te Marts. I Marts 1920 bestod 29 Drenge Mellemskoleeksamen.

2. Det kongelige Opfostringshus og den Thorupske Stiftelse.

Bestyrelsen bestaar af: Borgmesteren for Magistratens 1ste Afdeling. Forstander: Cand. theol. C. C. Holten-Lützhöft.

Antallet af Elever var 1ste April 1919 96. Afgangen var i Aarets Løb ialt 24, og der optoges 29, saa at Antallet den 31te Marts 1920 var 101.

Skolens Lærere og Lærerinder:

1. Stiftelsens Forstander, Cand. theol. H. Lützhöft. 2. Overlærer, Cand. theol. J. Marton, 3. Inspektrice, Frk. Plesner-Jacobsen. 4. Inspektionshavende Lærer, Cand. theol. K. Larsen. 5. Inspektionshavende Lærer, Seminarist Helt. 6. Sanglærer, Seminarist, Kommunelærer A. E. Nielsson. 7. Gymnastiklærer, Kommunelærer E. Andersen. 8. Haandgerningslærerinde, Fru B. Fausbøll. 9. Skolebetjent og Portner Hr. Nielsen.

Økonoma er Frk. Iversen, Stiftelsens Præst er Pastor Skettrup, dens Læge er Dr. Gram-Hanssen, Lærere ved Musikskolen er Koncertmester P. Andersen og Cellist P. Larsen.

Den tidligere Oldfrue og Økonoma søgte p. Gr. af Alder sin Afsked i Sommeren 1919. Sanglærer H. Larsen og Cellist A. Hildingsen maatte p. Gr. af andet Arbejde opgive Stillingerne som henholdsvis Sanglærer og Lærer ved Musikskolen.

Timefordelingen ses af følgende Tabel:

	1ste Kl.	den Kl.	3die Kl.	4de Kl.
Religion	3	3	2	2
Dansk	7	7	7	7
Skrivning	4	4	2	1
Tysk	2	3	3	3
Engelsk	»	»	2	2
Historie	3	3	2	2
Geografi	3	2	2	2
Naturhistorie	2	2	2	2
Naturlære	»	»	2	2
Regning	5	5	4	4
Geometri	»	»	1	2
Aritmetik		»	2	2
Tegning	2	2	2	2
Sang	2	2	2	2
Haandgerning	2	2	1	1
Sløjd	2	2	2	2
Musik	»	»	»	»
Gymnastik	4	4	4	4
Ialt...	41	41	42	42

Skoletiden er hver Formiddag fra Kl. 8—2, der læses Lektier Kl. $3^1/_2$—$4^3/_4$, og fire Dage om Ugen er der Gymnastik om Eftermiddagen Kl. 5—6 og 6—7. Enkelte Sløjdtimer har ogsaa maattet henlægges til om Eftermiddagen.

Musikskolen. En Særstilling indtager Stiftelsens Musikskole. Musikundervisningen meddeles kun til de Elever, som har Lyst til og Anlæg for Musik, og som melder sig som frivillige Deltagere, og Udgifterne afholdes delvis ved Bidrag fra Eleverne selv. Der undervises i Violin 15 Elever, i Violoncel 4 og i Kontrabas 1, altsaa ialt 20 Elever.

II. Skoler, som ganske bestaar ved egne Midler uden Betaling af Eleverne.

Bestyrelserne: Den mosaiske Pigeskole (Karolineskolen): Dr. phil. Poul Levin, Overretssagfører Otto Bing og Overretssagfører Alb. Goldschmidt. Bestyrerinde: Frk. Elna Østerberg.
Det forenede Velgørenhedsselskabs Skole: Pastor H. Hornbeck, Professor Fr. Dahl, Dr. phil. H. Ræder, fhv. Skoleinspektør D. Rønne, cand. jur. H. Madsen Hansen og Bestyrer: Hr. J. Fink-Jensen.
Det kvindelige velgørende Selskabs Tjenestepige-Skole: Tolv Direktricer under Frue Kammerherreinde F. Billes Forsæde. Bestyrerinde: Frk. S. Jensen.
Det søsterlige Velgørenhedsselskabs Skole: Pastor Chr. Henriksen, Departementschef L. Wulff og ti Direktricer. Bestyrerinde: Frk. Maria Smith.

Skolens Navn og Beliggenhed.	Undervisningsfagene og disses Timetal.													Lærernes Antal		Børnenes Antal			Ældste og yngste Barns Alder	Klasser	Værelser	Skoletid	Maanedlig Betaling
	Religion	Dansk	Tysk	Fransk	Engelsk	Historie	Geografi	Naturhistorie	Naturlære	Matematik	Regning	Skrivning	Tegning	Lærere	Lærerinder	Drenge	Piger	Ialt					
De forenede Kirkeskoler. Nørregade Nr. 37	17	39	21	»	21	16	16	16	10	35		21	18	10	6	122	118	240	15—11	8	10	8—2 (3)	Ingen
Opfostringshusets Skole. Kalkbrænderivej Nr. 10	10	28	11	»	4	10	9	8	4	7	18	10	8	6	1	101	»	101	15½—11	4	6	8—2. Gymnastik 5—7	—
Den mosaiske Pigeskole (Karolineskolen). Pr. Charl.gd. 34-36	12	68	3	»	6	17	17	17	»	»	48	26	10	2	12	»	244	244	16—6	10	11	9—3	-
Det forenede Velgørenhedsselskabs Skole. Aabenraa Nr. 29 (Frederik Barfods Mindeskole.)	Hebr. 14	12 28	14	12	19	19	12	12	12	13	17	9	8	Sløjd 42	»	80	»	80	16—10	6	9	8—2 eller 9—3	—
Det kvindelige velgørende Selskabs Tjenestepigeskole. Østersøgade Nr. 96, St.	6	11	»	»	1	5	4	2	»	»	6	4	»	1	7	»	33	33	13¾—9	2	2	9—2	—
Det søsterlige Velgørenhedsselskabs Skole. Store Kannikestræde Nr. 13	7	16	3	»	»	6	6	5	»	»	9	7	2	3	5	»	49	49	14¾—11	3	3	8—1	
																303	444	747					

III. Skoler, som for en Del bestaar ved egne Midler eller understøttes af Selskaber.

Bestyrelserne: Døtreskolen paa Christianshavn: Provst C. Schultz Lorenzen, Sognepræst C. Welding, Grosserer Holstebro, Inspektør Nyholm, Apoteker Juulmann og Ingeniør Aage Fuchs. Bestyrerinde: Frk. Camilla Lemming.
Sct. Petri Menigheds Skoler: Pastor W. Lampe, Fabrikant W. St. Lorenzen, Inspektør Peters, Grosserer Gløde og Kontorchef Taubert. Bestyrer for Pigeskolen: Pastor Gilbert van der Smissen og Charlotte M. Th. Andersen, for Drengekirkeskolen og Drengerealskolen: Inspektør S. H. E. Gløy.
Tysk-reformert Menigheds Skole: Skolekommissionen bestaar af det tysk-reformerte Presbyterium med Pastor L. W. Voeltzel som Formand, Bestyrer: Kateket W. Baur.
De katolske Skoler: Pastor J. Braun, Pastor A. Johansen, Fabrikant H. Hoffmann, Murmester A. W. Günther og cand. phil. J. L. Hoffmann.

Skolens Navn og Beliggenhed.	Undervisningsfagene og disses Timetal													Lærernes Antal		Børnenes Antal			Ældste og yngste Barns Alder	Klasser	Værelser	Skoletid	Maanedlig Betaling
	Religion	Dansk	Tysk	Fransk	Engelsk	Historie	Geografi	Naturhistorie	Naturlære	Matematik	Regning	Skrivning	Tegning	Lærere	Lærerinder	Drenge	Piger	Ialt					
1. **Døtreskolen paa Christianshavn.** Dronningensgade Nr. 67	14	40	9	6	15	14	13	10	4	2	28	14	5	2	11	»	182	182	15—7	8	8	9—1, eller 2	6—12 Kr.
2. **St. Petri Drenge-Kirkeskole.** Larslejstræde Nr. 5	11	23	37	»	8	6	8	6	2	1	27	12	6	12	2	134	»	134	15½—6⅝	6	6	9—3	2 Kr. for Børn af Menigh. 3 » — udenf. —
3. **St. Petri Drenge-Realskole.** Larslejstræde Nr. 5	16	43	58	4	27	20	16	14	10	52		19	10	15	3	278	12	290	18—6	10	10	9—3	6—18 Kr.
																412	194	606					8—18 for Ikke-Menighedsmedlemmer

Skolens Navn og Beliggenhed	Undervisningsfagene og												
	Religion	Dansk	Tysk	Fransk	Engelsk	Historie	Geografi	Naturhistorie	Naturlære	Matematik	Regning	Skrivning	Tegning
4. **St. Petri Pigeskole.** St. Pederstræde Nr. 4	16	28	39	5	7	16	12	5	3	1	28	11	10
			Kunsthistorie			2							
5. **Tysk-reformert Skole.** Gothersgade Nr. 109	8	26	26	»	»	8	6	2	2	2	18	8	6
6. **St. Ansgars Kirkeskole for Drenge.** Bredgade Nr. 67.	8	12	2	»	»	4	3	3	1	»	10	3	2
7. **St. Ansgars Kirkeskole for Piger.** Bredgade Nr. 69 ..	16	30	4	»	»	6	6	5	1	»	19	7	2
8. **St. Josephs Søstres franske Skole.** Østerbrogade Nr. 7 C	19	58	19	38	19	19	18	17	13	14	49	18	5
9. **St. Knuds katolske Drengeskole.** Stenosgade Nr. 4....	10	65	20	8	17	17	16	15	10	15	41	23	10
10. **St. Annæ Skole.** Hans Bogbinders Allé Nr. 4	3	6	2	»	»	2	2	2	1	»	4	2	1
11. **St. Josephs Skole.** Nørrebrogade Nr. 27	20	37	2	»	»	6	6	3	»	»	26	12	2
12. **Skolen for Vanføre.** Toldbodvej Nr. 34 (Børnehave 14 T.)	16	65	»	»	»	14	12	11	3	»	46	22	10

disses Timetal.					Lærernes Antal		Børnenes Antal			Ældste og yngste Barns Alder	Klasser	Værelser	Skoletid	Maanedlig Betaling
Anskuelsesøvelser	Sang	Gymnastik	Haandarbejde	Ialt	Lærere	Lærerinder	Drenge	Piger	Ialt					
6	7	10	31	235	1	10	412	194	606	16—6¾	8	8	9—3	Realklasserne 10 18 Kr., de øvrige Klasser 6½ Kr. Menighedsmedlemmer 8 og 4½ Kr.
							»	233	233					
»	4	4	12	132	5	5	57	53	110	15—7	8	4	8, 9 eller 10—3	Reformerte Børn 2-5 Kr. Ikke-Menighedsmedlemmers Børn 7—10 Kr. Børn af uformuende reformerte Forældre kan efter Ansøgning faa Friplads.
»	4	4	»	56	5	1	35	»	35	13½—8	2	2	9—2	1 Kr.
2	4	6	16	124	3	8	12	74	86	14—6	4	4	9—2	Fra 25 Øre til 1 Kr.
4	11	31	34	406	»	24	»	354	354	17—6	11	13	9—2 eller 3	10—20 Kr.
4	3	18	»	292	12	3	254	»	254	17—6	10	15	9—2 eller 3	12—20 Kr.
2	2	2	4	35	4	3	37	51	88	14—7	4	4	8—1 eller 2	De fleste har Friplads.
2	4	5	13	138	3	6	36	75	111	14—7	5	5	8¾—1¾	1 Kr.
7	10	Sløjd 10	26 28	280	2	8	37	38	75	15—7	8	9	9—2	30 Kr.
Bogføring 1							880	1072	1952					

Private Skoler, som bestaar alene ved Elevernes Skolebidrag.

Da Antallet af de privtae Skoler under Skoledirektionens Opsyn efterhaanden er blevet meget ringe, udnævner Skoledirektionen intet Medlem af Sogneskolekomissionen udover Sognepræsten.

Under vor Frelsers Sogns Skolekommission.

Skolens Navn og Beliggenhed	Undervisningsfagene og												
	Religion	Dansk	Tysk	Fransk	Engelsk	Historie	Geografi	Naturhistorie	Naturlære	Matematik	Regning	Skrivning	Tegning
1. **Kristianshavns Pigeskole.** (Cand. theol. H. M. G. Rüttel og Fru Fridthjof.) Overgaden neden Vandet Nr. 29...	14	32	11	»	8	10	10	6	»	2	24	12	4

disses Timetal.					Lærernes Antal		Børnenes Antal			Ældste og yngste Barns Alder	Klasser	Værelser	Skoletid	Maanedlig Betaling
Anskuelsesøvelser	Sang	Gymnastik	Haandarbejde	Ialt	Lærere	Lærerinder	Drenge	Piger	Ialt					
3	1	3	28	168	2	7	»	81	81	15—6	7	5	9—1, 2 eller 3.	7—12 Kr.
							»	81	81					

Under Trinitatis Sogns

Skolens Navn og Beliggenhed.	Undervisningsfagene og disses Timetal													Lærernes Antal		Børnenes Antal			Ældste og yngste Barns Alder	Klasser	Værelser	Skoletid	Maanedlig Betaling
	Religion	Dansk	Tysk	Fransk	Engelsk	Historie	Geografi	Naturhistorie	Naturlære	Mathematik	Regning	Skrivning	Tegning	Lærere	Lærerinder	Drenge	Piger	I alt					
1. **Frk. Henriehsens Borgerpigeskole.** Rosenborggade Nr. 5	8	23	7	»	5	8	8	2	»	»	14	11	2										
Anskuelsesøvelser 1	Sang 1	Gymnastik 1	Haandarbejde 27	I alt 118										1	7	»	50	50	14—6½	5	5	9—2	4½—7½ Kr.
																»	50	50					

Under Blaagaards Sogns

2. **Den Bressendorff-Femmerske Seminarieskole.** Nørrebrogade Nr. 27	18	59	9	»	12	16	12	11	6	»	43	20	6										
Sløjd 4																							
11	9	22	32	291										2	16	»	244	244	15—6	10	14	9—1, 1½ eller 2	5—10 Kr.
																»	244	244					

Under Østervold Sogns

1. **Krebs's Forberedelsesskole for Drenge.** (Cand. theol. E. M. R. Schmidt.) Stockholmsgade Nr. 5	20	70	10	»	»	20	16	22	»	»	46	22	»										
»	14	38	»	278	12	4										271	»	271	13—6	10	10	9—3	20—28 Kr.
																271	»	271					

Under St. Andreas Sogns

1. **Bjerregaards Drengeskole.** (Kommunelærer M. Bjerregaard). Ryesgade Nr. 125. 1.	6	34	»	»	»	2	3	2	1	»	21	9	»										
Smaasløjd 2																							
2	1	2	1 »	84	4	4										48	»	48	17—8	3	3	9—12	10—20 Kr.
																48	»	48					

Skolekommission.

Skolekommission.

Skolekommission.

Skolekommission.

Under Mariakirkens Sogns Skolekommission.

Skolens Navn og Beliggenhed.	Undervisningsfagene og disses Timetal													Lærernes Antal		Børnenes Antal			Ældste og yngste Barns Alder	Klasser	Værelser	Skoletid	Maanedlig Betaling
	Religion	Dansk	Tysk	Fransk	Engelsk	Historie	Geografi	Naturhistorie	Naturlære	Matematik	Regning	Skrivning	Tegning	Lærere	Lærerinder	Drenge	Piger	I alt					
1. **Frk. Friis's Borgerpigeskole.** Vesterbrogade Nr. 15.....	12	35	8	»	8	10	12	6	»	»	25	16	4										
														1	10	3	155	158	14—6	7	6	9—2	4,75—9,00 Kr.
																3	155	158					

Under Frederiks Sogns Skolekommission.

1. **Borger- og Realskolen,** Store Kongensgade Nr. 67 (Cand. theol. J. A. Jensen).....	16	55	21	7	24	19	17	14	7	22	46	24	3										
														2	5	17	2	301	8	7	276	49	325	17—6	10	11	9—1, 2 eller 3	5—12 Kr.
2. **Frk. Bastians Skole.** St. Kongensgade Nr. 92.....	7	32	4	27	11	10	7	4	3	2	16	10	5										
														3	2	Slejd 10	4 14	171	1	13	»	59	59	15—6	7	6	9 eller 10—2	22—28 Kr.
																					276	108	384					

De forenede Kirkeskolers Status den 31te December 1919.

	Kr. Ø.
A. Skolen.	
Rentebærende Kapitaler:	
a. I Kuratelets Værge	628,008.
b. Andel i vor Frelsers Kirkes Midler, beroende hos Magistraten	12,500.
c. Andel i Klarups Legat, beroende hos samme	200.
d. Andel i Rokkedrejer Weils og Hustrus Legat, beroende hos samme	3,144.
e. Brochs Legat, beroende hos samme	3,478.
f. Det Bircherodske Legat, beroende hos Universitetet	1,530.
Pensionsfonden	4,314.73
Skolebygningen paa Nørregade	88,000.
Skoleinventarium	5,200.
Kontant	5,822.87
	752,197.60
Den 31te December 1918 ejedes	767,919.06
Formuens Formindskelse udgør for 1919	15,721.46
B. De særlige Legater.	
Rentebærende Kapitaler:	
a. I Kuratelets Værge	139,512.
b. Hos Marineministeriet	13,400.
c. Andel i Klarups Legat, beroende hos Magistraten	800.
d. Andel i det Bircherodske Legat, beroende hos Universitetet	920.
Kontant	4,444.16
Beholdning af Varer, indkøbte til Konfirmations-Udstyr	1,196.85
	160,273.01
Den 31te December 1918 ejedes	160,549.70
Formuens Formindskelse i 1919 udgør	276.69

Direktionen for Borger- og Almueskoleväsenet i København, den 20. Oktober 1920.

F. de Jonquières. E. Kaper. Jul. Steen.

Kommuneskolen i Sundbyvester.

Kommuneskolen i Sundbyvester, Matr. Nr. 8 af Ekscercerpladsen under København, er beliggende paa en Grund, der mod Nord og Vest støder mod Aareal til Bebyggelse, mod Øst begrænses den af Sundholmsvej og mod Syd aabner den trefløjede Skolebygning sig mod Sundholm, adskilt herfra ved en nyanlagt Gade, fra Sundholmsvej, der giver Adgang til Skolen.

Inspektør- og Viceinspektrice-Boligen er ved en overdækket Gang sammenbygget med Skolebygningens østre Fløj. Skolebetjentens Bolig er sammenbygget med Skolens vestre Fløj. Skolegrunden er afgivet af Kommunen, og Skolebygningen med Gymnastiksale og Boliger er i Aarene 1917—1918 efter Tegninger og under Kontrol af Arkitekt N. C. Christensen opført for en Bekostning af ca. Kr. 821,060.00 Assurancesummen er Kr. 868.600

Grundens Fladeindhold iberegnet de to mindre Arealer, 314 m², som er indtaget fra Gadebredden og eventuelt senere vil blive udlagt til Fortov, udgør 4250,00 m².

Skolebygningen med Gymnastiksale og Trappehuse	1299,50	m²
Inspektør- og Viceinspektrice-Bolig	198,08	-
Skolebetjentens Bolig	43,70	-
Overdækket Legeplads	215,00	-
Retirader og Pissoir	46,63	-
Drengenes Legeplads	583,01	-
Pigernes —	583,01	-
Inspektørens Have	394,34	-
Gaard ved Inspektørboligen	25,36	-
Passage - —	8,62	-
Viceinspektricens Have	252,13	-
Skolebetjentens Have	110,63	-
Gaard ved Skolebetjentens Bolig	14,66	-
Hegnsmure	16,92	-
Skolehave	457,91	-

Skolebygningen.

Skolebygningen med Gymnastiksalene og Boligerne er opført af røde haandstrøgne Facadesten. Baandet under 2. Sals Vindue og mellem Stuens og 1. Sals Vinduer samt de 4 Plader og 2 Vaabenskjolde under 2. Sals Vinduer i Midterpartiet er af imiteret Sandsten. Til Hovedgesimser er anvendt Formsten. Tagene er dækket med røde Falstagsten. Vinduerne i Klasseværelserne er indadgaaende, udført efter System »Flodquist«.

Kælder og Parterre.

Skolebygningens Midterfløj. Højden 2,74 m, i Cyklerum Højden 2,14 m og 56,03 m², Mellemgang 18,40 m², Rum for Rengøringskoner 21,16 m², Bespisningsrum 44,70 m², Køkken 34,04 m², Spisekammer 9,56 m², Baderum 80,88 m², Materialrum 9,56 m² samt Gangene mod Nord 106,14 m² og 2 WC-Rum, Materialrum og Varmeledningsrum ialt 26,78 m².

Østre Fløj med Pigernes Gymnastiksal. Forstue med Trapperum 46,59 m², Legestue, Forstue og Værelse for Sygeplejerske 44,40 m², Omklædningsrum 44,40 m², Pigernes Gymnastiksal 177,47 m², Højde 5,74 m, Trappehus 11,00 m².

Vestre Fløj med Drengenes Gymnastiksal. Forstue med Trapperum 46,59 m², Legestue, Forstue og disponibelt Rum 44,40 m², Omklædningsrum 44,40 m², Drengenes Gymnastiksal 177,47 m², Højde 5,74 m, Trappehus 11,00 m². Boligernes Kældre, Højde 1,90 m.

Østre Bolig. Her findes Trappe til Stuen og til Gaarden, desuden Vaskerum, Strygestue, Brændsels- og Viktualierum til Inspektørens og Viceinspektricens Lejligheder, ialt 153,24 m².

Vestre Bolig. Her findes Trappe til Gaarden samt Vaske-, Brændsels- og Viktualierum til Skolebetjenten, ialt 32,83 m².

Klassetemperaturen reguleres automatisk ved »Temperatorer« (System Clorius), der virker paa Ovnenes Reguleringsventiler. Boligerne for Inspektør, Viceinspektrice og Skolebetjent opvarmes ved Kakkelovne. Desuden findes Kakkelovne i Kontoret og ved Haarplejerummet.

Belysningen sker overalt ved elektrisk Lys.

Der findes ialt 29 Vaske, fordelt som Haandvaske, Rengøringsvaske og Køkkenvaske, desuden 2 Svaberkummer ved Gymnastiksalene, samt 6 Vandklosetter i Skolebygningen og Tjenesteboligerne.

Badeanstalten indeholder 8 Fodbadekummer med Bruser til tempereret Vand, 4 Hovedbruser med tempereret Vand og 1 med koldt Vand.

Badeværelserne i Inspektørens og Viceinspektricens Lejligheder er monteret med Badekar og Kulbadeovne.

Bespisningskøkkenet er forsynet med 1 Komfur og 3 Kogegryder, deraf de 2 indrettet til Dampkogning i Vandbad.

Paa Legepladserne, der er asfalteret, findes ialt 26 Gaardklosetter, 15 i Pigegaarden og 11 i Drengegaarden, indrettet til automatisk Skylning. Desuden har hver Legeplads sin Drikkevandskumme med 4 Drikketude (»Kildevæld«) samt en underjordisk Spulehane med tilhørende Skylleslange.

Der er plantet 2 Træer paa Drengenes og 2 paa Pigernes Legeplads.

KOMMUNESKOLEN I SUNDBYVESTER

SKOLEBETIENT·BOLIG

FORSIDE·MOD·SYD

INSPEKTØR·OG·VICEINSPEKTRICE·BOLIG

Nellhristensen Arkitekt.

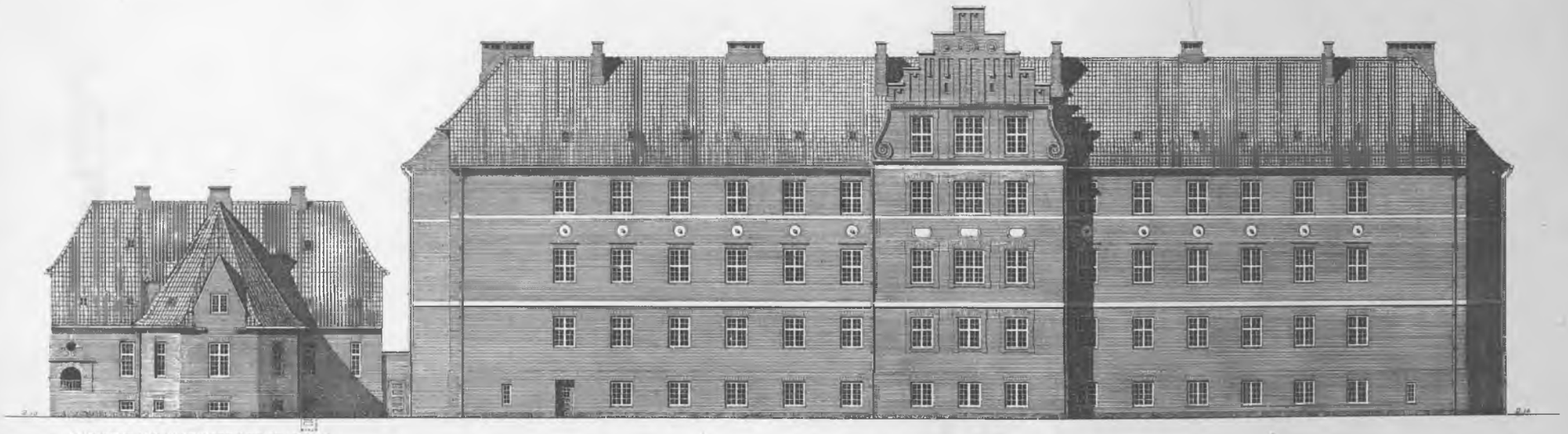

INSPEKTØR·OG·VICEINSPEKTRICE·BOLIG

BAGSIDE·MOD·NORD

5 10 15 20 25 METER

FOTOLIT. PACHT & CHONEY KPT

KOMMUNESKOLEN I SUNDBYVESTER

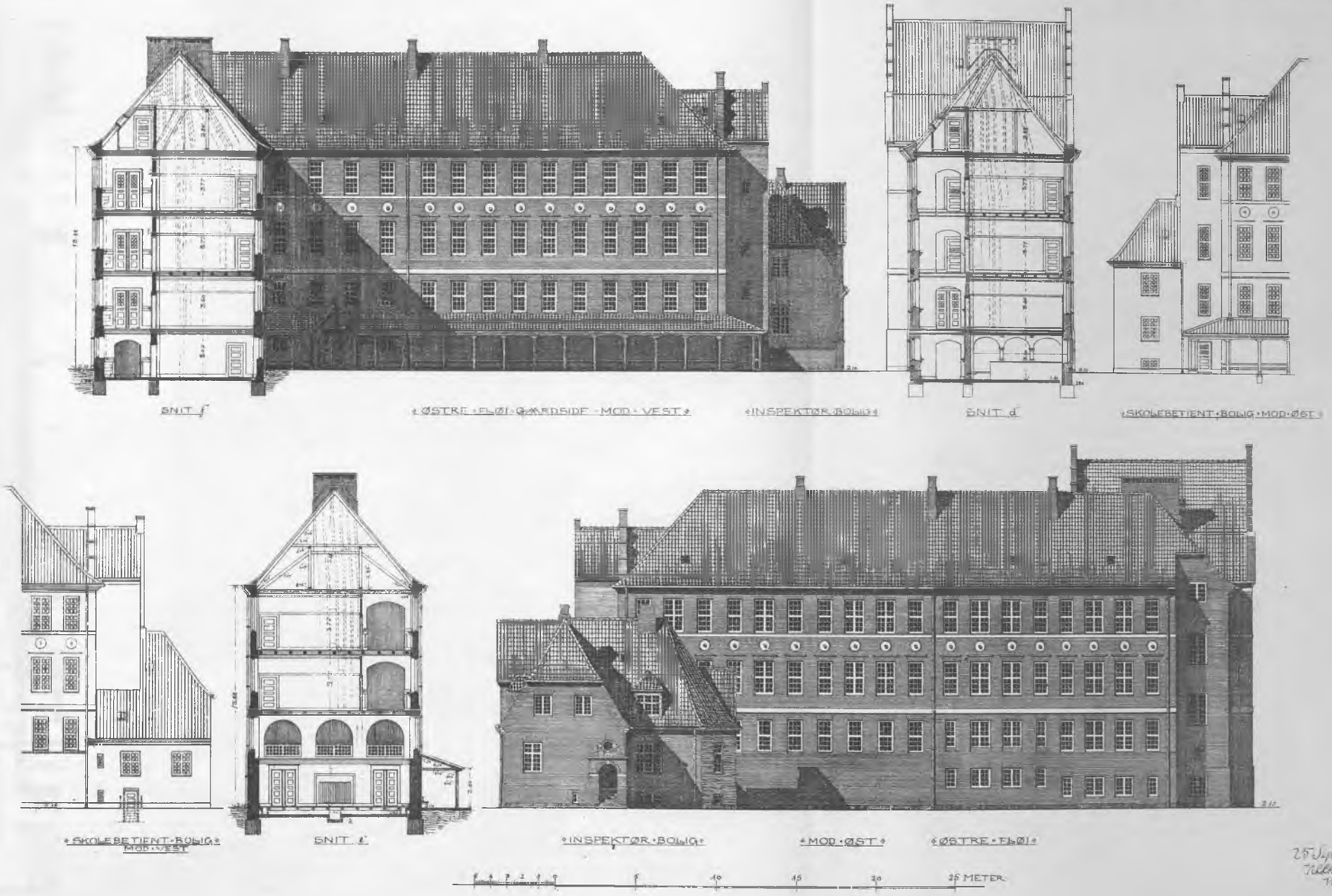

25 Septbr. 1917
[illegible]
M. of A. A.

FOTOLIT. PACHT & CHONEN EFT.

KOMMUNESKOLEN I SUNDBYVESTER

KÆLDER-OG-PARTERRE-PLAN

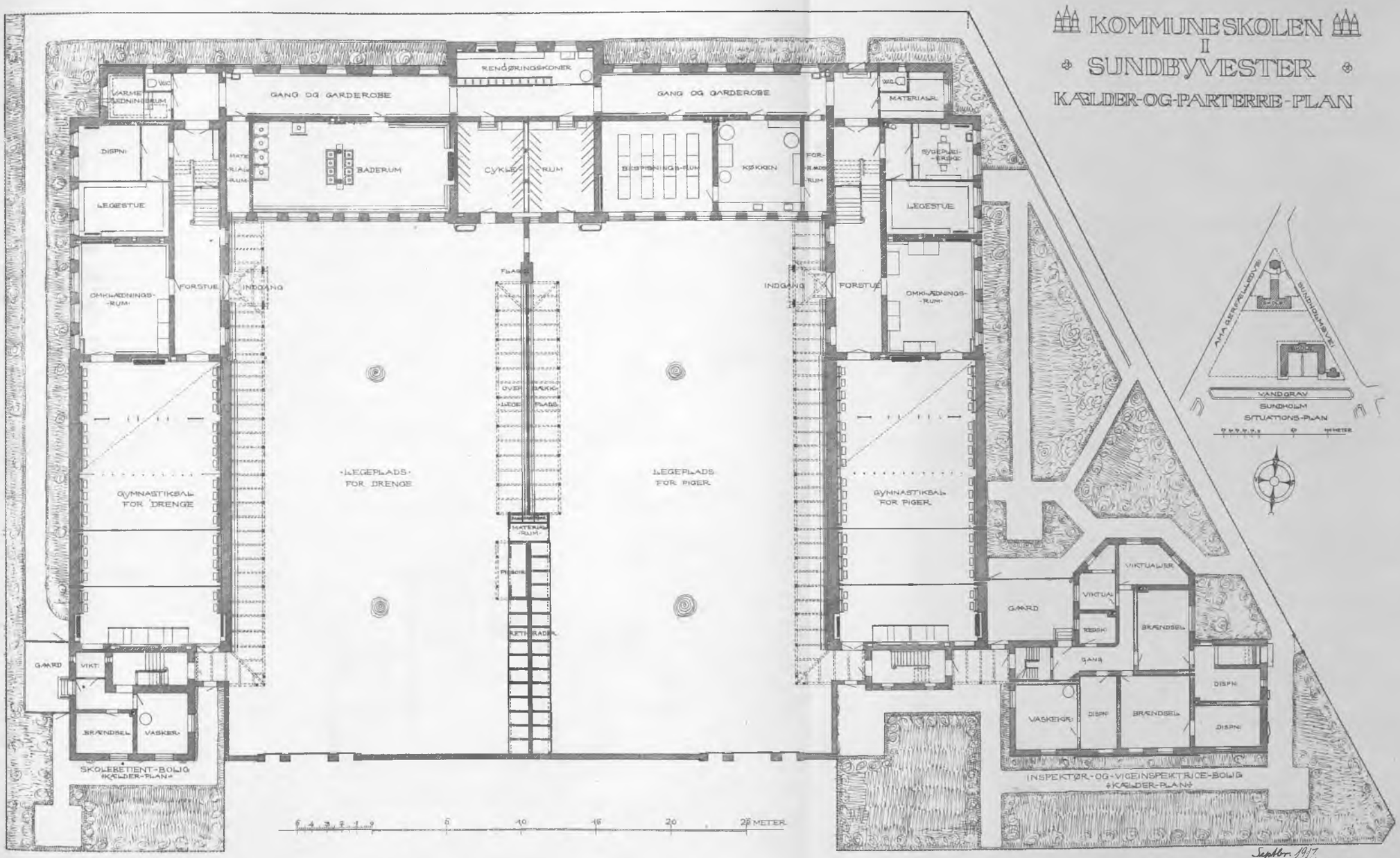

September 1917
M. Christensen
Arkitekt. M. af A. A.

FOTOLIT. PACHT & CHRNE × EFT.

KOMMUNESKOLEN I SUNDBYVESTER

STUE-PLAN

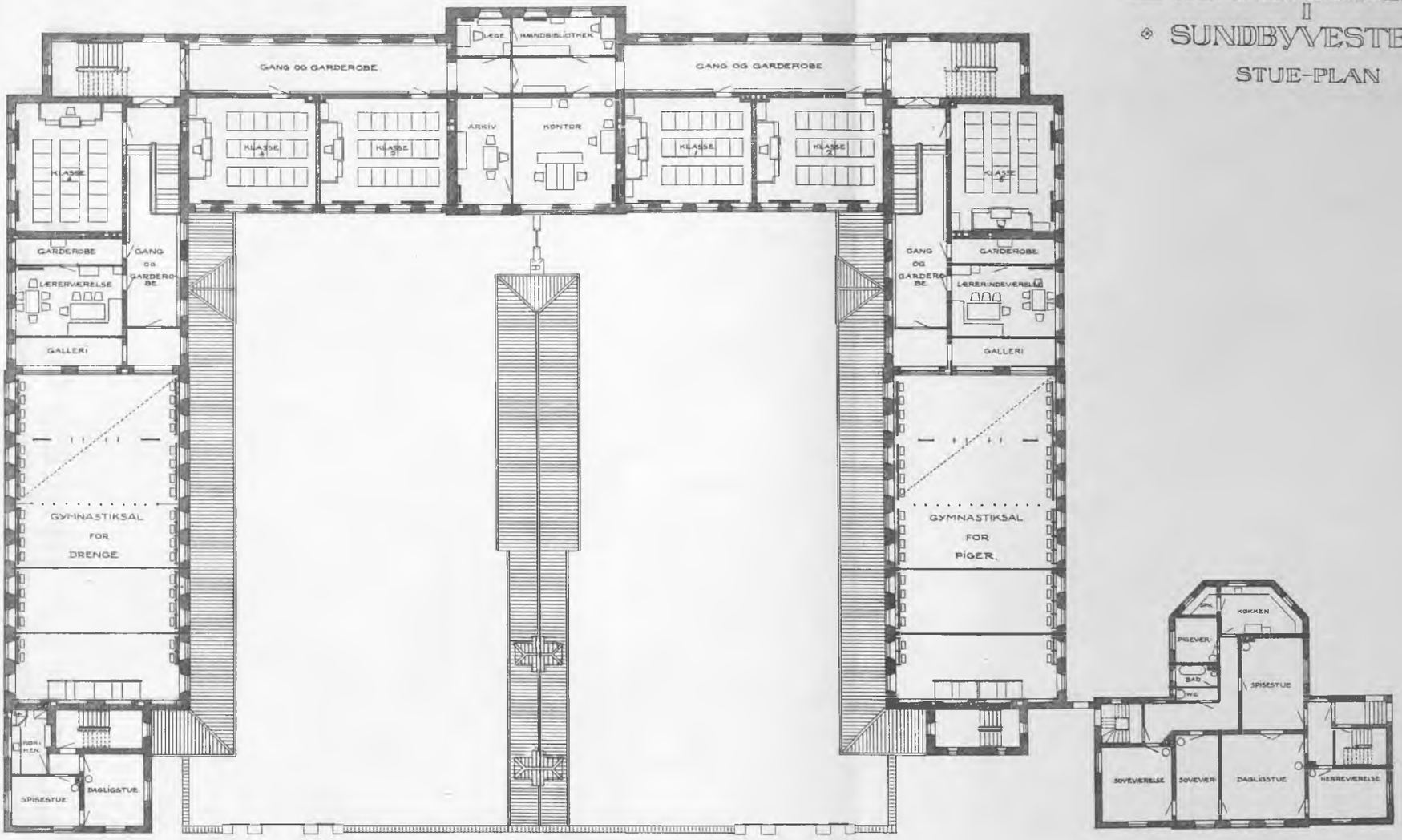

SKOLEBETIENTENS LEILIGHED.

0 1 2 3 4 5 10 15 20 25 METER.

N.C. Christensen Architekt.

INSPEKTØRENS · LEILIGHED.

POTOLIT, PACHT & CHRONER KFT

KOMMUNESKOLEN I SUNDBYVESTER

1STE SALS-PLAN

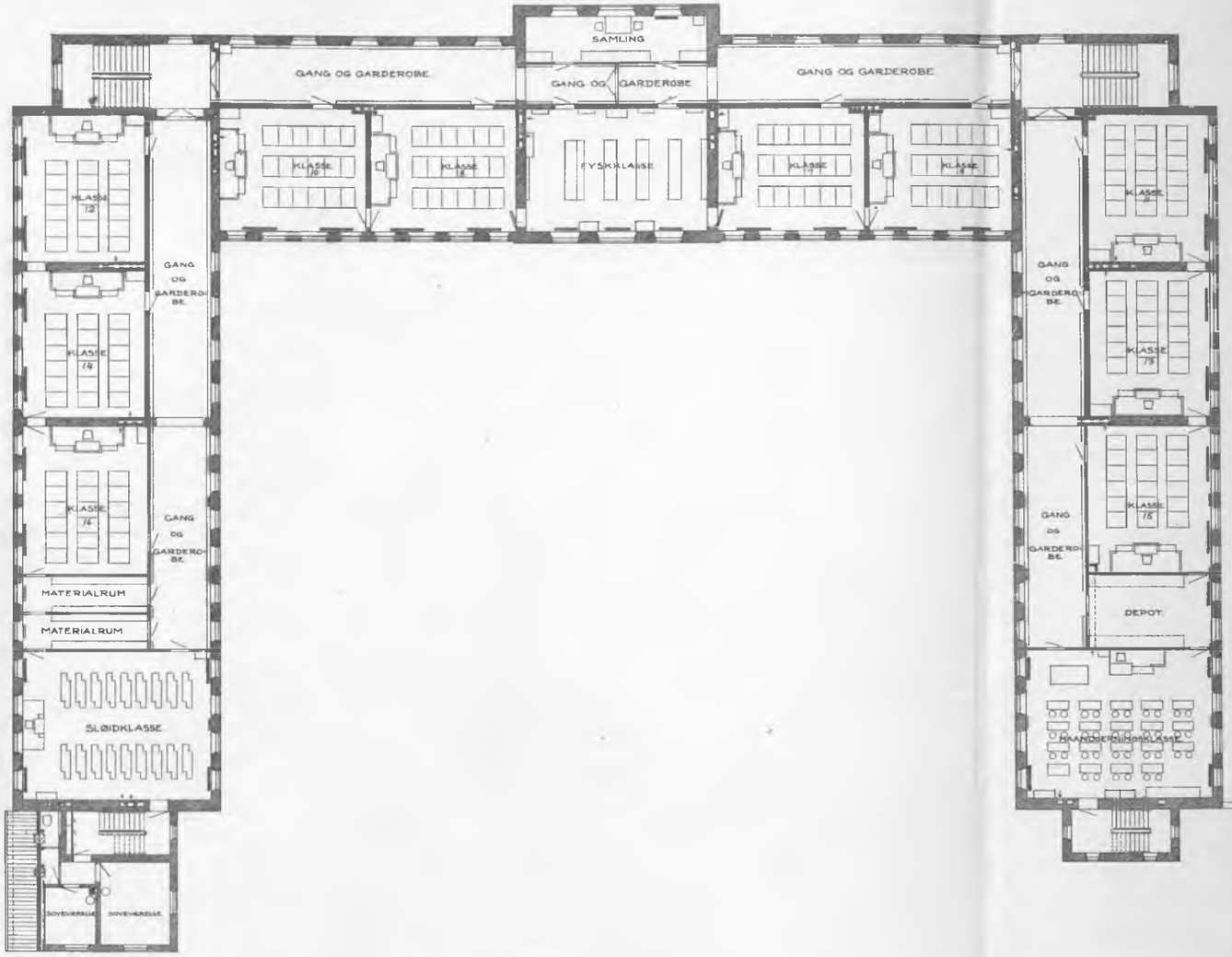

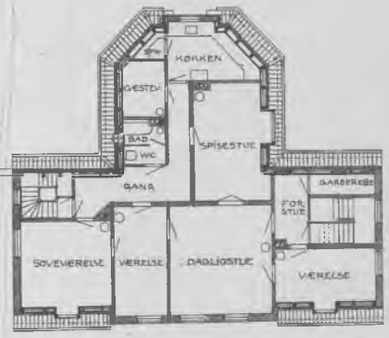

• SKOLEBETIENTENS • LEILIGHED •

5 4 3 2 1 0 5 10 15 20 25 METER

N. C. Christensen
Arkitekt

• VICEINSPEKTRICENS • LEILIGHED •

PÜTHLIT, PACHT & CHONE • EFT.

KOMMUNESKOLEN I SUNDBYVESTER

2DEN SALS-PLAN

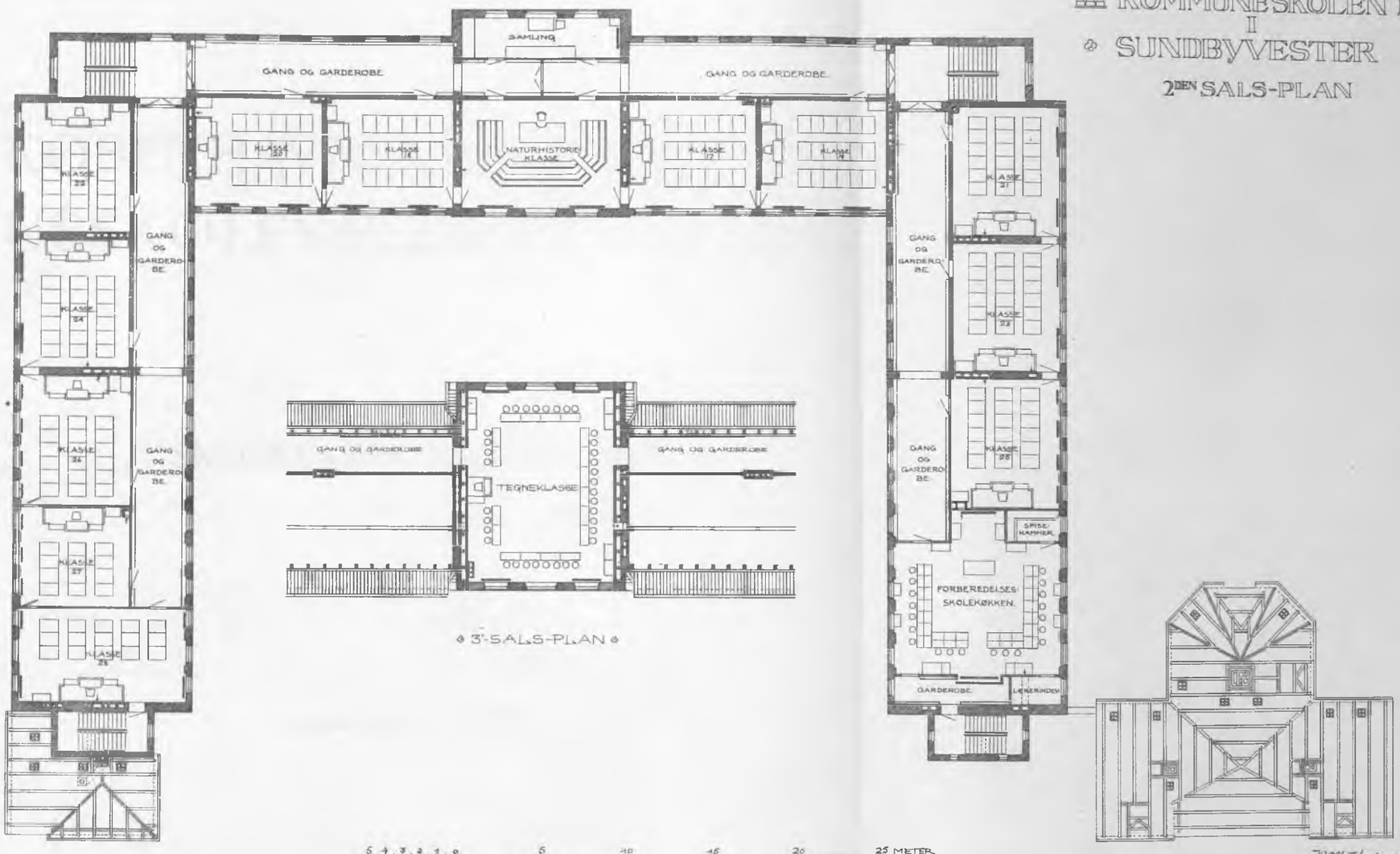

N. C. Christensen
Arkitekt

PHOTOLIT. PACHT & CRONE's EFT.

BERETNING

OM

DET KØBENHAVNSKE BORGER- OG ALMUESKOLEVÆSENS TILSTAND

FOR

SKOLEAARET 1920—21

KØBENHAVN
F. E. BORDINGS BOGTRYKKERI
1921

Indhold.

	Side
Skolevæsenets Bestyrelse	3
Oversigt over Kommuneskolernes Virksomhed	4—14
Personalia	14—20
Staaende Udvalg	21
Inspektørmøder	21
Lærermøder ved Skolerne	21—22
Tabeller over Skolebygninger, Til- og Afgang	
Forsømmelser, Omflytning	
Arbejde uden for Hjemmet	23—29
Lærerpersonalets Fraværelser paa Grund af Sygdom	30—31
Skolernes Bogsamlinger og Virksomheden i Sparesagen	32
Sygeplejerskernes Virksomhed	33
Skolelægernes Virksomhed	34
Skolebotaniske Haver	35
Svømmeundervisningen i Københavns Kommuneskoler	34—35
Gymnastikundervisningen » »	35—36
De kommunale Fortsættelseskursus	37—38
Københavns kommunale Præliminærkursus	38
Skolevæsenets Regnskab	39—45
Skoler, som helt eller delvis bestaa ved egne Midler	46
De forenede Kirkeskolers Status 31. Decbr. 1919	47
Bilag: I. Bryggervangens Skole	I—III
II. Kommuneskolen ved Lergravsvejen	IV—VI
III. » » Nyboder	VI—X

Skolevæsenets Bestyrelse.

Skoledirektionen:

Overpræsident, Kammerherre F. L. G. de Jonquières, Formand.
Borgmester, Dr. phil. E. Kaper.
Sognepræst M. C. F. J. Steen.

A. P. Fossing, Skoledirektør.

Skoledirektør:

A. P. Fossing.

Vice-Skoledirektører:

H. A. Svane.
Arild Sørensen.
Frk. Mathilde Jensen.

Skolebygningerne.

Den 31te Marts 1921 raadede Københavns kommunale Skolevæsen over 58 Hovedskoler, 3 Filialskoler og 40 Skolepavilloner til almindelig Undervisningsbrug.

De enkelte Skolers samt Pavillonernes Indhold af Klasseværelser, særlige Undervisningsrum m. v. findes opført Side 23; Opgørelsen er foretaget med Værelsernes nuværende Montering som Grundlag.

Desuden havde Skolevæsenet en Bygning paa Maria Kirkeplads og en paa Fælledvej til Værneskolens Brug, 1 Opdragelseshjem paa Vester Fælledvej, 1 Dagarbejdsskole paa Kristianshavn, 1 Dagarbejdsskole med 3 Pavilloner i Stevnsgade og 1 Skolepavillon, anvendt af Kurskolen for tuberkuløse Børn, i Guldbergsgade.

Den 8. April 1920 blev Skolen ved Nyboder taget i Brug.

Eleverne.

(Se Tabellen Side 25).

	1919—20: Elever		1920—21: Elever	
I Kommuneskolerne fandtes ved Skoleaarets Begyndelse	56,300		58,423*	
Tilgang:				
fra Hjemmene	7,395		8,157	
fra anden Undervisning her i Staden	311		337	
fra andre Kommuner	1,411		1,423	
fra Udlandet	165		210	
		9,282		10,127
Afgang:				
ved Skolegangens Ophør	7,357		7,197	
til anden Undervisning her i Staden	736		570	
til andre Kommuner	1,416		1,300	
til Opdragelsesanstalter o. l.	155		120	
til Udlandet	120		158	
forsvundne	3		1	
døde	105		93	
		9,892		9,439
Tilbagegang		610		
Tilvækst				688
Ved Skoleaarets Slutning		55,690		59,111

Opmærksomheden henledes paa følgende:

i Skoleaarene	1916—17	1917—18	1918—19	1919—20	1920—21
var Tilvæksten i det samlede Børneantal	74	÷ 147	÷ 353	÷ 610	688
fra anden Undervisning her i Staden	÷ 358	÷ 338	÷ 741	÷ 425	÷ 233**
fra andre Kommuner	÷ 236	÷ 13	67	÷ 5	123
fra Udlandet	69	120	55	45	90
blev fra Hjemmene indskrevet	8094	7702	7712	7395	8157
flyttedes fra en Kommuneskole til en anden	4859	4323	5661	6210	4596

* Heri indbefattet 2733 Elever fra de 8 overtagne Skoler.

** Heri indbefattet Afgang af 86 Kommuneskoleelever til Kirkeskolerne og Opfostringshuset.

Undervisningen er foregaaet i Normalklasser, Hjælpeklasser, Værneklasser, Mellemskole- og Realklasser, Pigeskoleklasser, Gymnasieklasser samt i Klasser for svagt hørende Børn.

Timeplan for Normalklasser.

		Religion	Dansk	Skrivning	Regning	Iagttagelses-undervisning og Hjem-stavnslære	Historie	Geografi	Naturhistorie	Naturlære	Tysk	Bogføring	Sang	Tegning	Gymnastik	Sløjd	Haand-arbejde	Husgerning	Ialt
Drenge	1ste Klasse	2	10	3	5	2	»	»	»	»	»	»	»	»	2	»	»	»	24
	2den —	2	9	3	5	3	2	»	»	»	»	»	1	»	2	»	»	»	27
	3die —	3	9	3	5	»	2	2	1	»	»	»	1	2	2	»	»	»	30
	4de —	3	9	3	4	»	2	2	2	»	»	»	1	2	2	»	»	»	30
	5te —	3	8	2	4	»	2	2	2	»	»	»	1	2	4 (2)	(2)	»	»	30
	6te —	2	7	2	4	»	2	2	2	2	»	»	1	2	4 (2)	(2)	»	»	30
	7de —	2	6	1	4	»	2	1	1	2	4	»	1	2	4 (2)	(2)	»	»	30
	Afgangsklasse.....	2	5	»	4	»	2	1	»	2	5	2	»	4	3	»	»	»	30
	Sum...	19	63	17	35	5	14	10	8	6	9	2	6	14	23 (17)	(6)	»	»	231
Piger	1ste Klasse	2	9	3	4	2	»	»	»	»	»	»	»	»	»	»	4	»	24
	2den —	2	8	2	5	3	2	»	»	»	»	»	1	»	»	»	4	»	27
	3die —	3	8	2	5	»	2	2	1	»	»	»	1	»	2	»	4	»	30
	4de —	3	8	2	4	»	2	2	2	»	»	»	1	»	2	»	4	»	30
	5te —	3	7	2	4	»	2	2	2	»	»	»	1	»	3	»	4	»	30
	6te —	2	7	2	4	»	2	2	2	1	»	»	1	»	3	»	4	»	30
	7de —	2	6	»	4	»	2	1	1	2	»	»	1	»	3	»	4	4	30
	Afgangsklasse	2	5	»	2	»	2	1	»	2	6	»	1	»	3	»	6	»	30
	Sum...	19	58	13	32	5	14	10	8	5	6	»	7	»	16	»	34	4	231

Timeplan for Hjælpeklasser.

	Drenge										Piger									
Klasse	Religion	Dansk	Skrivning	Regning	De mundtl. Fag: Hjemstl. Hist. Geogrf. Nath. Natl	Sang	Tegning	Gymnastik	Sløjd	Ialt	Religion	Dansk	Skrivning	Regning	De mundtl. Fag: Hjemstl. Hist. Geogrf. Nath. Natl.	Sang	Gymnastik	Haand-arbejde	Husgerning	Ialt
2. Hjkl.	2	10	4	6	3	»	»	2	»	27	2	10	4	6	3	»	»	2	»	27
3.	2	10	4	6	3	1	2	2	»	30	2	9	3	6	3	1	2	4	»	30
4.	2	10	3	6	4	1	2	2	»	30	2	9	2	6	4	1	2	4	»	30
5.	2	8	2	4	5	1	2	2	4	30	2	8	2	4	5	1	2	4	2	30
6.	2	8	2	4	5	1	2	2	4	30	2	7	1	4	5	1	2	4	4	30
7.	2	8	2	4	5	1	2	2	4	30	2	7	1	4	5	1	2	4	4	30
	12	54	17	30	25	5	10	12	12	177	12	50	13	30	25	5	10	22	10	177

For Skolerne med 4-Lukning vil der med Hensyn til Timetal og Timefordeling blive gennemført følgende Forandringer i ovenstaaende Timeplaner fra Begyndelsen af Skoleaaret 1921—22.

Normalklasser.

Drenge: 2den Klasse minus 3 Timer (Religion 1, Historie 1, Hjemstavnslære 1).
6te — plus 3 — (Klasser med Sløjd: Dansk 1, Regning 1, Gymn. 1;
— uden — : Dansk 1, Regning 1, Historie 1).

	7de Klasse	plus	3	Timer	(Klasser med Sløjd: Dansk 1, Geogr. 1, Gymn. 1; — uden — : Dansk 1, Regning 1, Geogr. 1).
	7de Konfirmandkl.	plus	2	—	(Klasser med Sløjd: Dansk 1, Gymn. 1; — uden — : Dansk 1, Regning 1).
	Afgangskl.	plus	4	—	(Dansk 1, Regning 1, Gymn. 1, Tysk 1).

Den Time, der lægges til Dansk i 6te og 7de Klasse, anvendes til Opøvelse i Retskrivning.

Piger:	2den Klasse	minus	3	Timer	(som i Drengeklasserne).
	6te —	plus	3	—	(Tegning 1, Husgerning 2).
	7de —	plus	3	—	(Tegning 2, Sang 1).
	7de Konfirmandkl.	plus	2	—	(Tegning 2).
	Afgangskl.	plus	4	—	(Tegning + 2, Husgerning + 4, Hist. ÷ 1, Gymn. ÷ 1).

Hjælpeklasser.

Drenge & Piger:	2den Hj.klasse	minus	3	Timer	(Religion 1, Dansk 1, mundtl. Fag 1).
Drenge:	6te og 7de Hj.klasse	plus	3	—	(Regning 1, Gymn. 2).
Piger:	6te og 7de Hj.klasse	plus	3	—	(Regning 1, Haandarbejde 2).

Mellemskoleklasser for Drenge findes i Nyboders, Vestervoldgades, Øresundsvejs (2 Rækker), Østerrigsgades, Lergravsvejs, Sundbyøsters, Sundholms, Matthæusgades, Enghavevejs, Ny Carlsbergvejs, Hillerødgades, Husumgades, Ravnsborggades, Sct. Hansgades, Nørre Allés, Sjællandsgades, Raadmandsgades, Ryesgades, Øster Farimagsgades, Holsteinsgades, Østre Gasværks, Vognmandsmarkens, Bryggervangens, Forchhammervejs Kommuneskoler (4 Rækker) samt i Efterslægtsselskabets Gymnasium (2 Rækker).

Mellemskoleklasser for Piger findes i Nyboders, Larslejstrædes, Sundbyøsters, Sundbyvesters, Sundholms, Matthæusgades, Enghaveplads's, Ny Carlsbergvejs, Vigerslevs, Hillerødgades, Husumgades, Kapelvejs, Charlottegades, Stevnsgades, Bispebjergs, Ryesgades, Øster Farimagsgades, Holsteinsgades, Ole Suhrsgades, Rosenvængets, Randersgades, Vibenshus's, Bryggervangens Kommuneskoler samt i Rysensteen Gymnasium.

Mellemskoleklasser med Fællesundervisning findes i Den Class. Legatskole, Fællessk. i Sundbyerne, i Vanløse Kommuneskole samt i Sortedams Gymnasium.

Realklasser for Drenge findes i Øresundsvejs, Ravnsborggades, Raadmandsgades, Øster Farimagsgades og Forchhammersvejs Kommuneskole (4 Rækker) samt i Efterslægtsselskabets Gymnasium.

Realklasser for Piger findes i Nyboders, Sundholms, Enghaveplads's, Kapelvejs, Charlottegades, Ole Suhrsgades, Randersgades og Vibenshus's Kommuneskoler.

Realklasser med Fællesundervisning findes i Den Class. Legatskole og i Sortedams Gymnasium.

Gymnasieklasser findes i Efterslægtsselsk. Gymn. (Drenge, 2 Rækker), Rysensteen Gymn. (Piger, 2 Rækker) Sortedams Gymnasium (Fællesundervisning) samt i Fællesskolen i Sundbyerne (en 1. Klasse).

Desuden findes 1 10ende g, 1 10ende og 1 11te Pigeskoleklasse ved Rysensteen Gymnasium.

Der findes 172 Mellemskoleklasser, 19 Realklasser og 16 Gymnasieklasser.

Timeplan for Mellemskoleklasser og Realklasser

Fag	Drengeklasser					Pigeklasser				
	I	II	III	IV	R	I	II	III	IV	R
Religion	2	2	2	1	—	2	2	2	1	—
Dansk	5	4	4	5	4	5	4	4	5	5
Tysk	6	3	3	3	3	6	3	3	3	3
Engelsk	—	5	4	4	3	—	4	4	5	4
Fransk	—	—	—	—	4	—	—	—	—	4
Historie	2	2	3	2	2	2	2	3	2	3
Geografi	2	2	2	2	2	2	2	2	2	2
Naturhistorie	2	2	2	2	2	2	2	2	2	2
Fysik	2	2	2	2	4	2	2	2	2	2
Regning og Matematik	4	5	6	7	6	4	5	6	7	5
Skrivning	2	1	1	—	—	2	1	1	—	—
Tegning	2	2	1	2	—	2	2	1	—	—
Gymnastik	4	4	4	4	4	3	3	3	1	3
Sang	2	2	1	—	—	2	2	1	1	1
Haandarbejde	—	—	—	—	—	2	2	2	—	—
Husgerning	—	—	—	—	—	—	—	—	4	—
Ialt	35	36	35	34	34	36	36	36	35	34

Eleverne har (i Følge Tabellen Side 26) **været fordelt i de forskellige Afdelinger** saaledes:

	1916—17	1917—18	1918—19	1919—20			1920—21		
	%	%	%	Klasser	Børn	%	Klasser	Børn	%
i Normalskolen	86,1	86,4	86,6	1705	49720	85,1	1678	50239	85,0
i Hjælpeskolen	9,5	9,1	8,4	234	4220	7,3	181	3407	5,9
i Værneskolen	0,7	0,6	0,8	32	497	0,8	35	557	0,9
i Skolen for svagt hørende Børn	—	—	0,1	8	82	0,1	7	79	0,1
i Mellemskolen	3,2	3,4	3,6	144	3372	5,8	172	4272	7,2
i Realklasserne	0,5	0,5	0,5	19	312	0,5	19	299	0,5
i Gymnasiet	—	—	—	17	220	0,4	19	258	0,4
				2159	58423		2111	59111	

	1919—20					1920—21				
Normalskolen	Tilvækst:	36	Klasser,	964	Børn.	Tilvækst:	÷ 27	Klasser,	519	Børn
Hjælpeskolen	Tilbagegang:	39	— ,	506	—	Tilbagegang:	53	— ,	813	—
Værneskolen	Tilvækst:	2	— ,	42	—	Tilvækst:	3	— ,	60	—
Skolen for Børn med svag Hørelse	Tilvækst:	1	— ,	14	—	Tilbagegang:	1	— ,	3	—
Mellemskolen	Tilvækst:	59	— ,	1339	—	Tilvækst:	28	— ,	900	—
Realklasser	Tilvækst:	4	— ,	50	—	Tilbagegang:	—	— ,	13	—
Gymnasiet	Tilvækst:	17	— ,	220	—	Tilvækst:	2	— ,	38	—

Forandringerne i Aaret 1919—20 i Mellemskolen, Realklasserne og Gymnasierne skyldtes, dels Tilgang af de Klasser, som ved Kommunens Overtagelse af 8 private Skoler forefandtes i disse (henholdsvis 42, 6 og 17 Klasser), dels en forøget Tilgang til Mellemskolen (17 Klasser og 526 Børn) og en mindre Tilbagegang i Realklassernes Børnetal (10) og Antal (2).

Det samlede Skolevæsen er saaledes aftaget med 48 Klasser, hvorimod Børneantallet er steget med 688.

Klassekvotienten i Normalklasserne var 29,9 mod 29,1 i 1920, det bemærkes, at 7de Pigeklasserne af Hensyn til Undervisningen i Husgerning ikke kan have flere end 28 Elever.

Antallet af Læsedage for hele Skoleaaret var gennemsnitlig 230,6.

Omflytningen (Tabellen Side 27) ved Skoleaarets Slutning faldt saaledes ud:

Normalskolen:

3,5 % optoges i Mellemskolen.

83,5 % forblev i Normalklasserne, de 78,7 % som Oprykkere, de 4,8 % som Oversiddere.

1,8 % overførtes til Hjælpeklasserne, paa 9 Børn nær til et højere Klassetrin.

0,1 % overførtes til Værneskolen.

11,1 % udskreves fra al Skolegang.

Hjælpeskolen:

19,9 % overførtes til Normalklasser, nemlig 1,5 % til et højere og 18,4 % til samme Klassetrin.

61,6 % forblev i Hjælpeklasserne, 58,0 % som Oprykkere, 3,6 % som Oversiddere.

1,0 % overførtes til Værneskolen.

17,5 % udskreves fra al Skolegang.

Mellemskole og Realklasserne:

i I—III Mellemskoleklasse oprykkedes de fleste Elever i en højere Klasse; dog blev i nogle Skoler en enkelt Elev Oversidder.

i IV Mellemskoleklasse underkastede 534 Elever sig Eksamen, hvorefter 75 overgik til kommunale Gymnasier, medens 30 som kommunale Gratister optoges i andre Gymnasier, 287 overførtes til kommunale Realklasser (hvortil tillige 12 blev indskrevet fra Kirkeskolerne), og 142 Elever overgik til praktisk Virksomhed,

i Realklassen underkastede 312 Elever sig Eksamen.

Mellemskole- og Realeksamen blev bestaaet af henholdsvis 534 og 312 Elever med følgende Udfald:

bestaaet	med	Gennemsnitskarakter	3,50—3,99:	0	ved Mellemskoleeksamen,	2	ved Realeksamen.
»	»	»	4,00—4,49:	20	»	23	»
»	»	»	4,50—4,99:	112	»	52	»
»	»	»	5,00—5,49:	188	»	94	»
»	»	»	5,50—6,00:	104	»	81	»

Ved 8 Skoler (de overtagne) anvendtes Karakterskalaen, anordnet ved ministerielt Cirkulære af 25/6 1919 (ug = 8, ug ÷ = 7 2/3, mg + = 7 1/3 o. s. v.), hvorved følgende Udfald opnaaedes:

bestaaet	med	Gennemsnitskarakter	g ÷:	1	ved Mellemskoleeksamen,	1	ved Realeksamen.
»	»	»	g :	8	»	9	»
»	»	»	g +:	11	»	9	»
»	»	»	mg ÷:	34	»	17	»
»	»	»	mg :	33	»	15	»
»	»	»	mg +:	15	»	5	»
»	»	»	ug ÷:	8	»	4	»

Pigeskoleeksamen blev bestaaet af 7 Elever med følgende Udfald:

bestaaet med Gennemsnitskarakter g +: 1, mg ÷: 4, mg: 2.

Til **alm. Forberedelseseksamen** blev indstillet 32 Elever fra Københavns kommunale Præliminærkursus; de bestod alle med følgende Udfald:

110 2/3, 108 2/3, 108, 107 2/3, 107 2/3, 106 1/3, 104 2/3, 104 2/3, 103 1/3, 100 2/3, 100 2/3, 100 1/3, 100, 99 1/3, 98 1/3, 95, 94 1/3, 94, 94, 93 2/3, 93, 92 1/3, 92 1/3, 91 1/3, 90 2/3, 87 1/3, 86, 86, 86, 83 2/3, 82 1/3, 80 Points; i Gennemsnit 96,3 (med 2 fr. Sprog).

Studentereksamen blev bestaaet af 55 Elever fra kommunale Gymnasier og af 30 kommunale Gratister, som efter først at have taget Mellemskoleeksamen ved Kommuneskolerne havde gennemgaaet andre Gymnasier. Følgende Gennemsnitskarakterer opnaaedes: 3 Elever fik g, 21 g +, 20 mg ÷, 20 mg, 16 mg + og 5 ug ÷.

Skolebesøget (Tabellen Side 25) er gaaet frem i dette Skoleaar. Antallet af forsømte Skoledage har for hver Elev i Gennemsnit udgjort

i	1916—17	1917—18	1918—19	1919—20	1920—21
	13,056	12,018	11,242	17,105	14,025
efter Fradrag af Sygedage	1,735	1,535	1,262	1,967	1,502

I **Gymnastikundervisningen** har ifølge Tabellen Side 36 deltaget 27749 Drenge og 18853 Piger; 1108 Drenge (3,1 %) og 976 Piger (5,2 %) har ved Lægeattest været fritaget i 3 Maaneder eller længere.

Svømmeundervisningen (Side 34) har omfattet 6865 Drenge og 7887 Piger. Summen af Bade ved den obligatoriske og den frivillige Svømning har udgjort 369,120.

Skolekøkkenundervisning har fundet Sted i 11 4de Mellemskoleklasser, 18 Afgangsklasser, 67 7ende Normalklasser, 10 7ende Hjælpeklasser, 15 6te Hjælpeklasser, 15 5te Hjælpeklasser, 5 Værneklasser og 10 Konfirmandklasser, i alt 151 Klasser, og er meddelt 2860 Elever.

Københavns Kommunes Opdragelseshjem.	1918-19	1919-20	1920-21
Elevantallet har i Gennemsnit været	32	33	31
Antallet af Forplejningsdage	11,580	11,892	11,000
Antallet af indgaaede Børn	74	58	58
Antallet af udgaaede Børn	59	60	57
(hvoraf til Hjemmet	56	55	51
fjernet fra Hjemmet af Værgeraadene	3	3	2
overgaaet til Magistratens 3. Afdeling	»	1	1
til Hjemmet og Dagarbejdsskolen	»	1	3)

Dagarbejdsskolerne.	1919-20	1920-21
Elevantallet ved Skoleaarets Slutning	101	97
Antallet af indgaaede Børn	30	23
Antallet af udgaaede Børn	29	27
(hvoraf Værgeraadene fjernede	3	7)

Kurskolen for tuberkuløse Børn havde 31. Marts 1920 37 Elever; Afgangen var 13, hvoraf ingen døde, Tilgangen 11; ved Aarets Slutning fandtes 35 Børn paa Skolen.

Side 28 findes en Tabel over **Skolebørnenes Arbejde uden for Hjemmet.** Procenttallene for arbejdende Børn har været:

	1918-19	1919-20	1920-21
Drenge i 4.—7. Klasse	32,1	29,8	24,4
Piger i 5.—7. Klasse	20,0	15,2	11,2
Drenge i alle Klasser	16,5	15,2	11,9
Piger i alle Klasser	8,1	6,3	4,1

Der er i **Skolesparekasser** og ved **Skolernes Salg af Sparemærker** opsparet følgende Beløb:

1918-19	1919-20	1920-21
58175,86 Kr.	73014,73 Kr.	85413,04 Kr.

Bespisning af Skolebørn. I Tiden 3. Januar—30. Marts 1920 er til 8,260 Børn for en Bekostning af 227874,81 Kr. uddelt 568230 Portioner varm Mad; hver Portion kostede ca. 50,4 Øre.

Fri Rejse frem og tilbage i Sommerferien har været ydet 22,000 Børn (i 1919—20 22,000 Børn).

De kommunale Fortsættelseskursus (Side 37).

	paa Læsehold	Husholdningshold	Hold for Kjolesyning
Elevantallet var den 1. Oktober	2908	1236	1017
den 30. April	1547	800	570
Frafald i %	46,8	35,3	44,0

Side 30 findes en Tabel over **Læreres og Lærerinders Fraværelser paa Grund af Sygdom;** Lærerinders Fraværelser paa Grund af Barnefødsel samt Fraværelser inden for Lærerpersonalet paa Grund af smitsom Sygdom i Hjemmet er ikke medregnet; en Fodnote oplyser om disse to Forhold.

Paa Tabellen findes med disse to Undtagelser al Fraværelse paa Grund af Sygdom medtaget uden Hensyn til, om Vikaren er bleven honoreret af Skolevæsenet eller af vedkommende Lærer.

Fraværelsernes Varighed findes angivet i hele Skoledage samt — saa vidt angaar Fraværelser, der kun har omfattet en Del af en Lærers Skoledag — i Timer med Tilføjelse af det Antal Skoledage, hvorover disse mindre omfattende Syge-Fraværelser har strakt sig; desuden findes Varigheden udtrykt i hele Skoledage, i hvilken Anledning de omtalte Timer er omregnet til Skoledage.

Tabellen udviser følgende Hovedtal:

1) beregnet af 1000 Personer i hver af Grupperne: Lærere og Lærerinder,
har 460 Lærere og 350 Lærerinder ikke været sygemeldt,
medens 540 » » 650 » har » »
2) Antallet af Sygemeldinger har gennemsnitlig udgjort
1,08 for hver Lærer og 2,00 for hver sygemeldt Lærer,
1,43 for hver Lærerinde og 2,19 for hver sygemeldt Lærerinde.
3) Fraværelserne har gennemsnitlig varet
9,4 Skoledag for hver Lærer og 17,4 Skoledag for hver sygemeldt Lærer,
15,9 Skoledag for hver Lærerinde og 24,4 Skoledag for hver sygemeldt Lærerinde.
4 Lærere og 8 Lærerinder har været sygemeldt det hele eller noget nær det hele Skoleaar.

Paa Budgettet for 1920—21 (Budgetpost A. V. 7) opførtes 9000 Kr. »til Instruktionskursus for Lærere og Vikarer og Honorar til Undervisningsassistenter«. I Henhold hertil er Hr. Kommunelærer Kaj Nielsen, Tietgensgades Skole, og Kommunelærerinde Frk. I. Cadovius, Sølvgades Skole, beskikket til Undervisningsassistenter i Dansk.

I Tilknytning til de forrige Skoleaar afholdte Lærermøder og Demonstrationer er der i Aar blevet foretaget en Række Demonstrationer af Læseundervisning i 2. og 3. Klasse, beregnet paa de Lærere, der i

sidste Skoleaar har haft Dansk i 2. Klasse (ogsaa 2. Hjælpeklasse). Demonstrationerne er blevet afholdt i saa stort Antal, at Dansklærerne i samtlige 307 2. Klasser har faaet Lejlighed til at deltage. Desuden havde de Lærere, der ønskede det, Adgang til at overvære nærmere angivne Timer hos Undervisningsassistenterne.

Undervisningsassistenterne har forevist Undervisningsvejledning Nr. 1 ved 41 Møder med i alt ca. 1000 Deltagere og har desuden i særlige Besøgstimer haft 312 Tilhørere.

I Skoleaarets Løb er følgende Vejledning til Brug ved Undervisningen i Regning bleven udsendt til hele Lærerpersonalet:

Undervisningsvejledning Nr. 4.

Tabel og Tabeløvelser.

(2.—8. Klasse.)

2. Klasse. Den lille Gangetabel grundlægges og indøves ved Hjælp af Streger ordnede i simple Figurer, f. Eks.:

*)

a) Tabellen fremstilles: Børnene tæller i Kor, medens de skriver Figuren.

*)(1— 6) 1 . 6 = 6

(7—12) 2 . 6 = 12

. . . . . .

. . . . . .

(55—60) 10 . 6 = 60

b) Gruppetælling i Kor: 6—12—18 o. s. v.

c) Hele Tabellen i Kor.

3. Klasse. Tabellen udvides til ogsaa at omfatte Tiertallene. Børnene skriver Tabel til hver Regnetime.

Eks.

3 . 1 = 3	3 . 10 = 30
3 . 2 = 6	3 . 20 = 60
. . . . .	. . . . .
. . . . .	. . . . .
3 . 9 = 27	3 . 90 = 270

Der bør være samme Sikkerhed i 3 . 60 som i 3 . 6, og efter nogen Tids Øvelse udvides Tabellen under Overhøringen til ogsaa at omfatte 30 . 60, 3 . 600 (og 30 . 600). Division sættes stadig i Forbindelse med Multiplikation.

Bemærkning til 3. og følgende Klasser.

I 3. og 4. Klasse bør Fremstillingen af Tabel og Tabeløvelser foregaa som Klasseøvelser, indtil Børnene har opnaaet saa megen Sikkerhed, at de kan arbejde paa egen Haand.

Naar denne Sikkerhed er opnaaet, bør den daglige Behandling af Tabel og Tabeløvelser ikke paa noget Trin tage mere end 5—8 Minutter.

4. Klasse. Der fortsættes med samme Øvelser som i 3. Klasse, og Tabeløvelserne udvides til at omfatte Multiplikation af lette tocifrede Tal med alle encifrede Tal. Børnene skriver til hver Regnetime en Tabel.

Et Eksempel skal anføres:

42 . 2 = 80 + 4 = 84	42 . 6 = 240 + 12 = 252
42 . 3 = 120 + 6 = 126	42 . 7 = 280 + 14 = 294
42 . 4 = 160 + 8 = 168	42 . 8 = 320 + 16 = 336
42 . 5 = 200 + 10 = 210	42 . 9 = 360 + 18 = 378

*) Figurerne vil blive udeladt i nye Optryk af Undervisningsvejledningen.

Overhøringen foregaar ved Klasseeksamination. Spørgsmaal og Svar falder saaledes: »Hvor meget er otte Gange to og fyrre?« »*Otte Gange to og fyrre er tre Hundrede og tyve plus seksten, er tre Hundrede og seks og tredive.*« — Svaret bør falde hurtigt og kvikt, saa snart Spørgsmaalet er stillet.

Ved Siden af disse Øvelser omskrives tidelte Størrelser til højere og lavere Benævnelser. Nogle Eksempler anføres:

42 Øre . 100 = 42 Kr.	42 m . 1000 = 42 km
42 m : 100 = 42 cm	42 m : 1000 = 42 mm
42 l : 10 = 42 dl	42 kg . 1000 = 42 t

5. Klasse. Der fortsættes med Multiplikation af tocifrede Tal, idet alle de tocifrede Tal efterhaanden behandles i denne og følgende Klasser. Børnene skriver stadig til hver Regnetime en Tabel. Et Eksempel anføres:

57 . 2 = 100 + 14 = 114	57 . 6 = 300 + 42 = 342
57 . 3 = 150 + 21 = 171	57 . 7 = 350 + 49 = 399
57 . 4 = 200 + 28 = 228	57 . 8 = 400 + 56 = 456
57 . 5 = 250 + 35 = 285	57 . 9 = 450 + 63 = 513

Tabeløvelserne sættes, efterhaanden som Klassens Pensum gennemgaas, i Forbindelse med Hovedpunkterne i dette.

228 : 4 = 50 + 7 = 57	399 : 7 = 50 + 7 = 57
$57 = {}^{171}/_{3}$	${}^{6}/_{7} : 57 = {}^{6}/_{399}$
${}^{4}/_{5} . 57 = {}^{228}/_{5}$	5,7 . 8 = 45,6

Ved Siden af dette vedligeholdes Øvelsen i at omskrive de tidelte Størrelser til højere og lavere Benævnelse.

6. Klasse. Tabeløvelserne foregaar paa samme Grundlag som i 5. Klasse. Børnene møder til hver Regnetime med en skrevet Tabel. Et Eksempel anføres.

76 . 2 = 140 + 12 = 152	76 . 6 = 420 + 36 = 456
76 . 3 = 210 + 18 = 228	76 . 7 = 490 + 42 = 532
76 . 4 = 280 + 24 = 304	76 . 8 = 560 + 48 = 608
76 . 5 = 350 + 30 = 380	76 . 9 = 630 + 54 = 684

Tabeløvelserne sættes fremdeles i Forbindelse med Hovedpunkterne i Klassens Pensum:

304 : 4 = 70 + 6 = 76		608 : 8 = 70 + 6 = 76
${}^{2}/_{3} . 76 = {}^{152}/_{3}$	76 : ${}^{1}/_{9}$ = 684	7,6 . ${}^{1}/_{4} = {}^{7,6}/_{4}$ = 1,9
${}^{1}/_{7} : 76 = {}^{1}/_{532}$	7,6 . 5 = 38	7,6 : ${}^{1}/_{6}$ = 45, 6
${}^{1}/_{76} . {}^{1}/_{8} = {}^{1}/_{608}$	0,76 . 0,8 = 0,608	

Hvor meget koster 5 kg à 76 Øre?
Hvor meget koster 0,4 m à 76 Øre?
Siden i et Kvadrat er 7,6 m. Find Omkredsen.
Siderne i et Rektangel er 8 m og 7,6 m. Find Arealet.
Hvor meget er ${}^{1}/_{100}$ af 76 Kr.?
Find 1 % af 76 Kr. Hvor meget er 5 % af 76 Kr.?
(Paa den skrevne Tabel medtages Opløsning af 76 i Primfaktorer: 76 = 2 . 2 . 19.)

7. og 8. Klasse. Der fortsættes paa samme Grundlag som i 6. Klasse. Børnene møder til Regnetimerne med en skrevet Tabel, hvor tillige Opløsning af det foreliggende Tal i Primfaktorer er medtaget.

Idet Hovedpunkterne i Klassens Pensum sættes i Forbindelse med Tabeløvelserne, faas en saa stor Mangfoldighed af Opgaver, at kun et Udvalg deraf kan medtages ved en enkelt Overhøring. Man maa da skønne over, hvad der særlig skal terpes. Nogle Eksempler anføres, idet det forudsættes, at Børnene har skrevet 64-Tabellen.

${}^{1}/_{7} . 64$	0,64 . 0,7	64 m^2 . 10000	6,4 m à 8 Kr.
${}^{1}/_{8} : 64$	6,4 : ${}^{1}/_{10}$	64 m^3 : 1000	0,5 l à 64 Øre
${}^{5}/_{7} . {}^{1}/_{64}$	6,4 : 0,01	64 cm^3 . 1000	
64 : ${}^{1}/_{8}$	64 m^2 : 100	6 % af 64 Kr.	

g = 6,4 m; h = 7 m; Rektanglets Areal?
s = 64 m; Kvadratets Omkreds?
g = 64 m; h = 4 m; Trekantens Areal?
G = 6,4 m^2; H = 9 m; Primets eller Cylinderens Volumen?
I Gaar havde jeg 64 Kr.; i Dag 56 Kr. Hvilken Brøkdel af mine Penge har jeg givet ud? Hvor mange pCt. er $^1/_8$?

I det forløbne Skoleaar har Undervisningen lidt under Forstyrrelser paa Grund af Skolernes Benyttelse til Valglokaler, Fordelingssteder for Ernæringskort samt Bolig for husvilde.

Sølvgades, Nyboders, Lergravsvejs, Sundbyøsters, Haderslevgades, Frederikssundsvejs, Brønshøjs, Hillerødgades og Hans Tavsensgades Kommuneskoler benyttedes til Valglokaler ved 4 Valg, hvorved Gymnastikundervisningen bortfaldt de paagældende Dage. Ved Lergravsvejs Kommuneskole toges tillige 7 Klasseværelser i Brug, og ved Sølvgades og Hans Tavsensgades anvendtes hele Skolebygningen, saaledes at Undervisningen helt maatte ophøre.

Ved Nyboders, Larslejstrædes, Vestervoldgades, Baadsmandsstrædes, Lergravsvejs, Sundbyøsters, Sundholms, Øhlenschlægersgades, Ny Carlsbergvejs, Brønshøjs, Husumgades, Hellig Kors', Sct. Hansgades, Holsteinsgades, Vibenshus' og Vognmandsmarkens Kommuneskoler benyttedes Gymnastiksalene 4 Gange til Uddeling af Ernæringskort, hvorved Gymnastikundervisningen de paagældende Dage bortfaldt.

Nansensgades, Øresundsvejs, Enghaveplads', Vigerslevs, Vibenshus' og Østre Gasværks Kommuneskoler har været anvendt til Bolig for husvilde, hvorfor Undervisningen har maattet forlægges til laante Lokaler eller bortfalde. — Sundbyvesters og Ny Carlsbergvejs Skoler har maattet afgive Lokaler til de af husvilde optagne Skoler, og Undervisningen har derfor ofte maattet foregaa under indskrænkede Forhold og i Lokaler, der egnede sig mindre godt til Klasseværelser.

Følgende Beretninger fra Skolerne vil give et Billede af de Forstyrrelser, Skolerne har lidt paa Grund af Bolignøden her i Staden.

Nansensgade. Fra $^1/_4$—$^{30}/_6$ 1920 blev 26 Klasser med 618 Elever undervist i Skolen ved Nyboder og 8 Klasser med 232 Elever her i Skolen. Fra $^{11}/_8$—$^{31}/_3$ 1921 blev 21 Klasser med 567 Elever undervist i Skolen ved Nyboder og 8 Klasser med 243 Elever her.

Øresundsvej. Efter at Skolen i Slutningen af April 1920 var blevet evakueret for husvilde, blev den underkastet en grundig Istandsættelse, der trak saa længe ud, at Skolen først blev taget fuldstændig i Brug 13. September. Fra $^{12}/_8$—$^{21}/_8$ læste kun samtlige Mellemskoleklasser og Realklassen, fra $^{23}/_8$—$^{11}/_9$ læste Skolens øvrige Klasser hver anden Dag.

Enghaveplads. Paa Grund af Husvildeforanstaltninger undervistes alle Drengeklasserne ved Begyndelsen af Skoleaaret i Teknisk Selskabs Skoles Lokaler paa Kochsvej. Gymnastikundervisningen maatte væsentlig indskrænkes til Spadsereture. Senere anbragtes 4 af disse Klasser i laante Lokaler i Haderslevgades Skole. $^{29}/_{11}$ 1920 kunde alle Drengeklasserne tages tilbage til Skolen efter at have været i fremmede Lokaler i $1^1/_2$ Aar. Pigeklasserne har været her paa Skolen hele Skoleaaret, naar undtages 2 Klasser, som fra $^{29}/_{11}$ undervistes i Barakker ved Enghavevejs Skole.

Vigerslev. Paa Grund af Skolens delvise Evakuering til husvilde fik Skolens 1.-, 2.-, 3.- og 4.-Klasser kun Undervisning i fuld Udstrækning hver anden Dag og enkelte Timer hver anden Dag. Ved at tage Børnenes Bespisningskælder, Omklædningsrummet til Drengenes Gymnastiksal, Lægeværelset og Sygeplejerskens Rum i Brug lykkedes det at give samtlige Klasser fuld Undervisning fra Sommerferien 1920. Den 4. Januar 1921 blev Skolen befriet for de husvilde.

Vibenshus. Skolen var delvis evakueret til 1. December 1920. Klasserne undervistes paa Teknisk Selskabs Filial i Øresundsgade. Ved Flytningen til Hovedskolen mistede samtlige Klasser 1 Dags Undervis-

ning. Paa Grund af, at der i de Lokaler, der havde været beboet af husvilde, igen viste sig Sengetæger, maatte nogle Klasseværelser desinficeres. Eleverne undervistes midlertidigt i ledige Baraklokaler.

Østre Gasværk. I Tiden fra $^{1}/_{4}$—$^{30}/_{11}$ var 9 af Skolens Værelser anvendt til Bolig for husvilde. Børnene undervistes i Hovedskolen og i 3 Naboskoler. Derved mistede Skolen i Tiden fra $^{12}/_{8}$—$^{30}/_{11}$ 66 Undervisningstimer. Den 1. December gaves Skolebygningen tilbage til Skolevæsenet.

Sundbyvester. I April, Maj og Juni 1920 havde Øresundsvejs Skole, der stadig var optaget af Husvildeforanstaltninger, Lokaler her paa Skolen. Der gik 33 Timer pr. Uge tabt i den Anledning.

Ny Carlsbergvej. Paa Grund af Husvildeindkvartering paa Enghavevejs Skoles Barakker fra April 1920—April 1921 kunde Skolen her ikke faa det planlagte Antal Barakker, hvorfor den i den Tid har maattet benytte Spisekøkkenet, en Garderobe paa Loftet og Haandbiblioteket som Klasseværelser.

Paa Grund af smitsomme Sygdomme fandt følgende Forstyrrelser Sted:

I Randersgades Skole blev en 2. Klasse lukket paa Grund af Scarlatina fra 19.—21. Jan. 1921. I Vibenhus' Skole maatte 2 Klasseværelser paa Grund af Difteritis holdes lukket i nogle Dage.

Personalia.

Frk. Dagmar Johanne Emilie Albrechtsen, født den 16. Novbr. 1860 i København. Fik Uddannelse til Privatlærerinde hos Frk. Zahle 1875—77. Privatlærerinde ved københavnske Skoler; 1881 Lærerinde i Fousing Præstegaard ved Randers. Tog 1883 Lærerindeeksamen ved Frk. Zahles Kursus. Underviste i 14 Aar ved Comtesse Moltkes Skole indtil 1897, samtidig omtrent 3 Aar ved Frk. Zahles Skole. Fik faste Timer ved Kommuneskolen i Larslejstræde 1. Marts 1890 og kom 1. August samme Aar til Husumgades Skole. Søgte og fik paa Grund af Svaghed sin Afsked fra 1. Oktbr. 1920.

Hr. Hans Peter Andersen, født den 15. Febr. 1854, var i militær Tjeneste 1878—1903. Som Sergent var han Gymnastiklærer paa Skaarup Seminarium 1882—85. Han blev Oversergent og Stabssergent ved 1. Regiment samt udnævnt til Dbm. Den 1. Novbr. 1888 blev han ansat som Gymnastiklærer ved Skolen i Sct. Hans Gade. Han afgik ved Døden den 31. Jan. 1921.

Frk. Emma Petrea Rosalie Barfoed, født i København den 28. Marts 1857. Tog Lærerindeeksamen fra Frk. Zahles Kursus 1886 og underviste fra 1883—86 ved Comtesse Moltkes Skole. 1. April 1886 ansat ved Københavns Skolevæsen og fik 1. Jan. 1891 fast Ansættelse ved Charlottegades Skole. Afsked med Pension den 1. Novbr. 1920.

Frk. Anne Kirstine Bruun, født i Varde den 14. Febr. 1853. Blev ansat ved Københavns kommunale Skolevæsen den 15. August 1876 og tog paa Grund af Alder sin Afsked af Skolevæsenets Tjeneste den 1. August 1920. Var Medlem af Danmarks Lærerforenings Hovedbestyrelse fra 1900—1915.

Frk. Augusta Busch var født i Løgstør den 7. Febr. 1852. Efter at have virket som Privatlærerinde i ca. 10 Aar fra 1870—80 kom hun paa Femmers og Bohrs Seminarium, hvorfra hun dimitteredes i Oktbr. 1882. Derefter underviste hun ved Frk. Duprés Pigeskole i et Par Aar, blev antaget som Vikar ved Københavns Kommuneskoler og fik fast Ansættelse 1. Jan. 1892. Hun virkede ved Randersgades Skole siden Skolens Indvielse den 15. Oktbr. 1886. Afgik ved Døden den 26. Oktbr. 1920.

Hr. Karl Frederik Paul Bønsøe er født den 4. Maj 1870 paa Eliseholm ved Jelling. Tog Studentereksamen 1889, blev cand. phil. 1890, studerede Theologi og senere Geografi og havde derefter i tre Aar Statens Aarskursus i Fagene: Zoologi, Botanik, Fysiologi og Geologi. Blev 1. Jan. 1892 ansat ved Efterslægtsselskabets Skole, den 1. Oktbr. 1895 ved Københavns offentlige Skolevæsen, hvor han blev fast ansat 1. Jan. 1900. Har desuden været Lærer ved forskellige Kursus: Lang og Hjorts, Cohns osv. samt Skolerne: Borchs, Jacobsens, Schneekloths samt ved Skolen paa Forchhammersvej. Blev Adjunkt ved Efterslægtsselsk. Latin- og Realskole, da denne blev overtaget af Københavns Kommune. Blev 19. Aug. 1920 fast ansat som Adjunkt ved Statsskolen i Horsens, hvorefter han tog sin Afsked fra det københavnske Skolevæsen.

Fru Bernhardine Dorothea Haunstrup Clemmensen, født Bruhn, er født den 13. Juli 1884 i København, tog Lærerindeeksamen 1907 fra Frk. Zahles Seminarium, var ansat ved Børnehjemmet »Louisestiftelsen« i Sorø fra 1. Septbr. 1907—15. Novbr. 1907 og ved Sct. Petri Pigeskole i København fra 7. Jan. 1909 til 10. Juli samme Aar. Blev Vikar ved Københavns komm. Skolevæsen 12. August 1909, Timelærerinde 1. Juni 1911 og fast ansat Lærerinde 1. Jan. 1915. Hun afskedigedes efter Ansøgning den 1. November 1920.

Hr. Christian Christensen, født den 19. Marts 1863 i Grindsted, tog Lærereksamen fra et privat Kursus i 1884. Fra 1. April 1886 til 1. April 1892 var han Lærer ved Lyngby Realskole og blev derefter Vikar ved Københavns offentlige Skolevæsen. Den 15. Aug. 1892 blev han Timelærer ved Prinsessegades Betalingsskole, og den 1. Jan. 1898 fik han fast Ansættelse sammesteds. Her virkede han til sin Død den 1. Novbr. 1920.

Fru Inger Christiansen, født Nybølle, er født den 23. Febr. 1885 i Storehedinge. Tog Lærerindeeksamen fra Frk. Zahles Seminarium 1909 og blev 1910 Vikar ved Københavns Skolevæsen og derefter Timelærerinde den 1. April 1911 ved Frederikssundsvejens Skole, hvor hun fast ansattes 1914. Hun afgik fra Skolevæsenet den 1. August 1920.

Hr. Andreas Emilius Edvard Dahlberg er født den 12. Maj 1847 i København. Tog theologisk Embedseksamen i Januar 1873 og blev ansat ved den Classenske Legatskole den 1. April 1893 samtidig med, at han virkede som Præst ved Kvindefængslet paa Christianshavn. Han afgik paa Grund af Alder fra Skolen den 31. Juli 1920.

Hr. Anders Dahl-Iversen er født den 24. August 1860 i Stadil, Ringkøbing Amt. Tog theologisk Embedseksamen i Januar 1889. Var Vinterlærer i Søndervig fra 1877—79. Han blev Vikar ved Københavns kommunale Skolevæsen Novbr. 1889 og blev Timelærer 1. Septbr. 1890. Han fik fast Ansættelse Jan. 1897 og virkede til 18. Maj 1920 ved Hellig Kors Kirkes Skole, da han afgik ved Døden.

Hr. Hans Dall er født den 22. Juni 1888 i Dover, Vejle Amt. Han tog Lærereksamen fra Gedved og tog siden Aarskursus i Gymnastik og Boldspil samt i Sløjd. August 1912 blev han Vikar ved Københavns Skolevæsen og fik fast Ansættelse 1. Jan. 1917. Fra 1. April 1919 havde han Orlov, og 1. August 1920 tog han sin Afsked for at gaa over i anden Livsstilling (Kuranstalten i Klarskov).

Hr. Oscar Emil Alexis Diderichsen, født den 6. April 1852, uddannet som Musiker, ansat 15. August 1876 som Sanglærer ved Gasværksvejens og Sølvgades Skoler, afgik efter Ansøgning 1. Oktbr. 1920.

Frk. Anna Louise Eilertsen var født den 24. Oktbr. 1867. Hun var i en lang Aarrække Lærerinde ved Friederichsens og Frk. Rohmanns Skoler (senere Østerbros højere Pigeskole), hvor hun vedblev at virke, ogsaa efter at Kommunen havde overtaget Skolen. Hun afgik ved Døden efter kun faa Dages Sygdom den 26. Decbr. 1920.

Hr. Jens Karl Eriksen, født den 20. August 1889 i Kollerup ved Vejle. Tog Lærereksamen fra Jelling Seminarium, Studentereksamen 1911, Filosofikum 1912, Skoleembedseksamen med Matematik som Hovedfag 1917. — Var Vinterlærer i Drantum, Brande Sogn fra 1. Novbr. 1906—30. April 1907. Vikar ved Københavns Skolevæsen 15. August 1910, blev Timelærer 1. Oktober 1911, fast ansat 1. Jan. 1915, søgte og fik sin Afsked 1. Aug. 1920 efter at være bleven udnævnt til Adjunkt ved Aarhus Kathedralskole.

Fru Anna Elisa Gram, født Juul, født i København 1857. Tog Lærerindeeksamen fra Femmers Seminarium. Uddannelse i Tysk, dels paa Kursus her, dels ved Universitetet i Jena. Ansat ved Københavns Kommuneskoler den 1. Marts 1888. Virkede ved Kapelvejens Kommuneskole ved sin Død den 29. Marts 1921.

Hr. Christian Reumert Gundelach, født den 17. Decbr. 1890 i Holstebro. Lærereksamen fra Jonstrup 1911. Lærer ved Glostrup Realskole 1911—12. Aarskursus ved Statens Lærerhøjskole i Matematik, Fysik og Kemi i 1912—13. Vikar ved Københavns Kommuneskoler 12. August 1913; faste Timer 1. Maj 1916. Matematisk-naturv. Artium 1918. Fik fast Ansættelse 1. April 1919. Afgik ved Døden Oktober 1920.

Frk. Nicoline Emilie Hammer er født den 10. Juni 1856 i København. Var Privatlærerinde paa Landet fra 1873—80, var derpaa en Tid knyttet til Fru Berthelsens Skole paa Amagerbrogade og bestyrede fra 1881—86 en privat Skole i Lyngerup ved Frederikssund. 1887 tog hun Lærerindeeksamen fra Femmers Kursus og var fra 1888—93 Timelærerinde ved Sundbyernes Skolevæsen. Vikarierede ved Københavns Skolevæsen fra 1892, blev Timelærerinde 1. August 1894 og fast ansat 1. Maj 1899. Har været knyttet til Dronningensgades Skole, fra den indviedes, til hun fik sin Afsked paa Grund af Svagelighed 1. Jan. 1921.

Hr. Andr. Mac Gregor Thaarup Hansen, født 15. Juni 1855 i Asminderød, Frederiksborg Amt, tog Skolelærereksamen i København 1875. Var derefter Huslærer i nogen Tid, Soldat. 1. Marts 1883 blev han Timelærer ved Københavns Skolevæsen, fik fast Ansættelse 1. Jan. 1888 og tog sin Afsked 1. Oktober 1920.

Hr. Lars Hansen, født den 16. Marts 1862 i Stege Landsogn, Præstø Amt, blev Student 1881 fra Roskilde Latinskole, tog Filosofikum 1882 og Skolelærereksamen 1884 i Odense som Privatist, var Vikar

ved Københavns Skolevæsen 1884—85, blev Timelærer 1. Januar 1890 og afskedigedes efter Ansøgning paa Grund af Svagelighed 1. April 1921.

Hr. Ole Hansen er født i Frøslev den 23. Jan. 1856, gennemgik Hærens Gymnastikskole og dimitteredes derfra i 1880, virkede som Gymnastiklærer i Hæren indtil 1897, blev 1880 Vikar ved Københavns Skolevæsen, var Timelærer fra 1. Novbr. 1886, fik fast Ansættelse den 1. Jan. 1899 og virkede ved Østre Gasværks Skole fra Sommerferien 1897 til sin Død den 11. Febr. 1921.

Frk. Sofie Vilhelmine Frederikke Hansen, født i Helsingør den 9. Jan. 1855, tog Lærerindeeksamen 1880 fra Frk. Zahles Kursus, ansattes Maj 1881 i Aarhus ved Frk. Lassens Pigeinstitut og blev senere Medbestyrer af Frk. Herskinds Institut sammesteds. Ansattes i Marts 1886 ved Københavns Skolevæsen, Charlottegades Skole. — Afsked med Pension den 1. Oktbr. 1920.

Hr. Søren Hansen, født den 28. Jan. 1859 i Sanderum Sogn, Odense Amt, blev cand. theol. 1886 og Dr. phil. 1903, var Lærer ved Borgerdydskolen fra 1886—90, blev Timelærer ved Københavns Skolevæsen 1. Febr. 1896 og fast ansat Lærer 1. Jan. 1901, afskedigedes efter Ansøgning paa Grund af Svagelighed 1. Maj 1920

Frk. Petra Vilhelmine Hauschou er født den 2. Februar 1854 i Faaborg, Svendborg Amt, tog Lærerindeeksamen 1889 fra Femmers Kursus, var Lærerinde ved Svendborg Borgerskole fra 1. April 1890 til 1. Novbr. 1891, blev Vikar ved Københavns Skolevæsen 1. Decbr. 1891, Timelærerinde 1. Marts 1893 og fast ansat 1. Jan. 1899. Havde først Timer ved Baadsmandsstrædes Skole, men forflyttedes 1. August 1894 til Dronningensgades Skole og har saaledes været knyttet til denne Skole, fra den indviedes, til hun fik sin Afsked paa Grund af Alder og Svagelighed den 1. August 1920.

Fru Sørine Christiane Henrichsen, født Sommer, er født den 28. Marts 1863 i Løgstør. Tog Lærerindeeksamen fra Femmers Kursus 1885, havde Stilling som Privatlærerinde til Marts 1888, da hun blev Vikar ved Københavns Kommuneskoler. Fik faste Timer 1. Marts 1889 og fast Ansættelse 1. Jan. 1896. Efter at have virket nogle Aar ved Frederikssundsvejens Skole overflyttedes hun 1. April 1908 til Skolen i Hans Tavsensgade og forblev her, indtil hun efter Ansøgning fik sin Afsked af Skolevæsenets Tjeneste den 1. Oktbr. 1920.

Frk. Henny Hertz, født den 3. Juni 1860, har undervist ved L. Engelhardts Skole siden 1. August 1910, blev fast ansat ved Rysensteen Gymnasium 1. August 1919 og søgte sin Afsked 1. Maj 1921.

Frk. Kristiane Dorothea Magdalene Iversen, født den 5. Juni 1852 i København, Privatlærerinde paa Fyn 1871—74, Lærerinde ved Louise Taubers Pigeskole i Haderslev 1874—79, Lærerinde ved Frk. Steenbergs Skole, København, fra 1885—1901. Tog Institutbestyrerindeeksamen og Lærerindeeksamen. Blev ansat ved Kbhvns. kommunale Skolevæsen 1. Marts 1892 og tog paa Grund af Alder sin Afsked af Skolevæsenets Tjeneste den 1. August 1920.

Hr. Simon Valdemar Iversen, født 8. Septbr. 1875 i København. Vikar ved Københavns Skolevæsen 1906—08, blev Timelærer 1. April 1908 og fast ansat 1. Jan. 1912. Virkede ved Skolen i Hans Tavsensgade 1908—12, Skolen paa Øresundsvej 1912—13, Skolen i Sundby Øster 1913—18, Skolen paa Lergravsvej 1918—20. Afskedigedes med Pension 30. Juni 1920 paa Grund af Sygdom.

Hr. Niels Peter Jacobsen var født den 24. Decbr. 1886 i Lundby, Aalborg Amt. Tog 1907 Lærereksamen fra Ranum Seminarium, blev optaget paa Vikarlisten i August 1908, fik faste Timer 1. Febr. 1910 ved Haderslevgades Skole og forflyttedes 1. April 1911 til Østerrigsgades Skole, hvor han fik fast Ansættelse 1. Jan. 1914 og virkede til sin Død den 28. August 1920.

Fru Betty Emilie Marie Janniche, født Ratzenburg, er født 17. Januar 1868, fik Timer ved ved Sølvgades Skole August 1894 og fast Ansættelse Jan. 1901. Hun virkede som Gymnastiklærerinde ved samme Skole indtil 1. April 1920, da hun efter Ansøgning paa Grund af Sygdom erholdt sin Afsked med Pension.

Hr. Hans Christian Jarløv blev født den 29. Juli 1858 i Skovby, Errindlev Sogn, Skolelærereksamen fra Skaarup 1877, Studentereksamen 1914, Filosofikum 1915, Lærer ved Skolen paa Højbygaards Sukkerfabrik 1877—79, ved Gedser Skole 1879—83, ved Skolen i Herritslev, Nysted, 1883—85, ansat ved Københavns Skolevæsen 1. Maj 1885. Søgte og fik paa Grund af Svaghed sin Afsked 1. Maj 1920.

Fru Sofie Flemine Jarløv, født Lange, er født 27. Jan. 1858 i København. Hun tog Lærer-

indeeksamen 1887 fra Frk. Zahles Kursus, blev Vikar ved Københavns Skolevæsen 1907 og fik fast Ansættelse 1. Januar 1902. Fik 1. Maj 1920 efter Ansøgning Afsked med Pension paa Grund af Svagelighed.

Frk. Anna Caroline Gorie Jensen, født i København 4. Septbr. 1850. Tog Lærerindeeksamen fra Femmers Kursus i Oktbr. 1874, blev efter at have vikarieret nogle Maaneder ved Københavns og Frederiksbergs Skolevæsen ansat som Lærerinde ved Taastrup Børnehjem — et Hjem for forsømte ukonfirmerede Pigebørn — og virkede her til 1. August 1876. Fik Timer ved Charlottegades Skole, Kbhvn. den 15. August 1876, fast Ansættelse 1. Jan. 1881 og udnævntes til Viceinspektrice ved samme Skole 1. August 1894. Afskedigedes fra Københavns Skolevæsen med Pension den 1. Oktober 1920.

Hr. Lauritz Johannes Wildschüts Jessen, født 22. April 1866 i Kerteminde. Tog Lærereksamen fra Jelling Seminarium 1885, første Del af Ingeniøreksamen 1896, Statens etaarige Kursus i Matematik 1896—97, Artium Jan. 1912 og Filosofikum samme Aar. Magisterkonferens 1913. Virkede først som Privatlærer ved forsk. Skoler, ansat ved Kbhvns. Skolevæsen fra 1898—1919, fra 1908 ved Forchhammersvejs Skole. Blev 1. April 1919 konst. som Adjunkt, først ved Hellerup Gymnasium, senere ved Kathedralskolen, Nykøbing F. 1. Aug. 1920 udnævnt til Lektor ved Statsskolen i Sønderborg. Virkede desuden i en Aarrække som Lærer ved den danske Urmagerskole, i nogle Aar Lærer i Regnemetodik ved Statens Lærerhøjskole og ved Femmers Seminarium samt 1914—19 Matematiklærer og Demissor ved Lyngby højere Almenskoles Artiumskursus.

Fru Astrid Juel-Frederiksen, født Købke, er født den 22. April 1874. Efter i 1904 at have taget Skoleembedseksamen med Engelsk som Hovedfag foretog hun en Studierejse til England og var borte ca. 1 Aar. Tog 1908 Tillægseksamen i Religion paa Femmers Kursus og blev derefter Vikar ved Københavns Kommuneskoler, hvor hun den 1. Novbr. 1911 fik faste Timer. Fra April 1912 til Sommeren 1920 virkede hun som Lærerinde ved Skolen i Hans Tavsensgade, men søgte saa Stilling i Sønderjylland og blev 1. Novbr. samme Aar fast ansat ved Nørborg kommunale Mellemskole.

Fru Lise Margrethe Juul, født Danielsen, er født den 11. Septbr. 1885 i Thorshavn. Tog Præliminæreksamen 1902 fra Thorshavn Realskole, Lærerindeeksamen 1906 fra Frk. Zahles Seminarium og var fra Septbr. 1906 til Juli 1907 Timelærerinde ved Thorshavn Realskole. Jan. 1908 blev hun Vikar ved Københavns Skolevæsen, fik faste Timer 1. Decbr. 1909 og fast Ansættelse 1. Jan. 1913. 1. Juli 1920 fik hun efter Ansøgning Afsked af Skolevæsenets Tjeneste paa Grund af Bortrejse fra Byen.

Hr. Charles Keil er født den 15. September 1859. Efter at have gennemgaaet Hærens Elevskole ansattes han 1. Februar 1889 ved Randersgades Skole, forflyttedes 1. Jan. 1899 til Skolen i Nørre Allé, hvor han virkede til sin Død, den 7. April 1920.

Hr. Hans Peter Knudsen, født den 25. August 1852 i Slagslunde Sogn, Frederiksborg Amt. Tog Lærereksamen 1881 fra Blaagaard Seminarium. Privatundervisning i Engelsk, Tysk og Fransk. Fra 16. Juni—Aug. 1881 Vikar paa Frederiksberg. Fra Aug. 1881—15. Oktbr. samme Aar Vikar i Dragør. Fra 15. Oktbr. 1881—30. April 1902 Lærer i Sundbyerne. Ved Indlemmelsen 1. Maj 1902 Lærer i København. Har været knyttet til Skolerne i Frankrigsgade, Østerrigsgade og Sundby Øster. Afsked med Pension den 1. Aug. 1920.

Hr. Jesper Jensen Korsholm, født 19. Jan. 1854 i Stadil ved Ringkøbing. Efter nogle Aars Uddannelse ved forskellige Højskoler Sløjdkursus 1888 og 90, Statens Tegnelærerkursus i Sommerferierne 1893—95. Blev, efter i en Aarrække at have virket som Lærer ved forskellige Højskoler, Timelærer fra 1. November 1895, fast ansat 1. Januar 1900, virkede ved Enghavevejs og Ny Carlsbergvejs Skole, hvorfra han tog sin Afsked den 1. Jan. 1921.

Hr. Heinrich Peter Lampe er født den 8. Juli 1850 i København. Han uddannedes i Sang og Musik af forskellige Lærere, bl. a. Sanginspektør Sanne, blev ansat som Vikar ved Københavns Skolevæsen i Juni 1893, blev Timelærer fra 1. Juni 1895, fast ansat 1. Januar 1903, virkede ved forskellige Skoler, senest ved Østre Gasværks Skole, hvorfra han afskedigedes paa Grund af Alder den 1. August 1920.

Frk. Vilhelmine Augusta Larsen, født den 21. Decbr. 1852 i København. Tog 1875 Lærerindeeksamen fra Frk. Zahles Seminarium. Var først Privatlærerinde i et Par Aar, blev Timelærerinde ved Københavns Skolevæsen 1876, fik fast Ansættelse 1. Jan. 1881. Viceinspektrice ved Husumgades Skole fra 1890—94. Derefter traadt tilbage til alm. Lærerindevirksomhed ved Raadmandsgades og senere Stevnsgades Skole. Afsked med Pension fra 1. Januar 1921.

Hr. Rasmus Christian Lassen, R. af Dbg., født den 17. Febr. 1855 i Ballerup, blev dimitteret fra Jonstrup Seminarium 1874, tog udvidet Lærereksamen (Monrads Kursus) 1879. Blev samme Aar ansat som Timelærer ved Københavns Skolevæsen. Udnævntes 1. August 1891 til Viceinspektør ved Nansensgades Skole og blev 1. August 1894 udnævnt til Inspektør ved Kapelvejens Skole, hvor han virkede til sin Død den 14. Maj 1921.

Frk. Marie Meyer, født den 10. Septbr. 1856, virkede ved L. Engelhardts Skole siden Maj 1890, fik fast Ansættelse ved Rysensteen Gymnasium 1. August 1919, afgik ved Døden 13. Marts 1921.

Frk. Caroline Petra Frederikke Pouline Mørch, født den 12. Decbr. 1851 i Gram Sogn, Sønderjylland, gennemgik Femmers Kursus og dimitteredes derfra 1883, underviste ved Hobro private Realskole fra Aug. 1884—Aug. 1886, blev Vikar ved Københavns Skolevæsen den 1. Septbr. 1886, fik faste Timer ved Ryesgades Skole den 1. Marts 1887, fast Ansættelse den 1. Januar 1893, overflyttedes 1897 til Skolen ved Østre Gasværk og virkede her, indtil hun, den 1. Oktbr. 1920, tog sin Afsked paa Grund af Svagelighed.

Hr. Frederik Vilhelm Nielsen er født den 8. Decbr. 1863 i Vindstrup, tog Lærereksamen fra Jonstrup Seminarium 1883, Studentereksamen fra det v. Vestenske Institut 1886, theologisk Embedseksamen 1892, blev Vikar ved Københavns Skolevæsen fra 1. Septbr. samme Aar, fik faste Timer ved Øster Farimagsgades Skole den 15. August 1893, fast Ansættelse den 1. Jan. 1898 og virkede ved Østre Gasværks Skole fra 1897 indtil sin Død den 23. Januar 1921.

Frk. Olga Christine Nyboe, født i København den 28. Novbr. 1861. Lærerindeeksamen fra Frk. Zahles Kursus 1894, Vikar ved Københavns Skolevæsen fra 1. Jan. 1896. Timelærerinde 1. Jan. 1900, fast Ansættelse 1. Jan. 1905. Virkede ved Sundbyøster Skole, da hun afskedigedes med Pension den 1. Februar 1921.

Frk. Emilie Nyholm, født den 9. Marts 1883 i København. Vikar ved Københavns Skolevæsen 1909—10, Timelærerinde ved Frankrigsgades Skole 1910, fast ansat sammesteds Jan. 1914, forflyttedes til Lergravsvejens Skole April 1918, afskedigedes ifølge Ansøgning 31. Oktbr. 1920.

Hr. Frederik A. J. T. Otto er født den 19. Marts 1881 i København. Tog Studentereksamen 1898, Filosofikum 1899. Organist og Kantor ved Immanuelskirken paa Frederiksberg 1905. Lærer i Musik og Tonedannelse ved Statens Kursus 1906. Uddannet af Viggo Forchhammer og Peter Cornelius. Talelærer med udvidet Diplomeksamen efter Prof. Engels System. Ansat ved De forenede Skoler 1914. Ansat under Københavns kommunale Skolevæsen den 1. Aug. 1919 ved Københavns Kommunes Overtagelse af Efterslægtsselskabets Gymnasium. Afgik efter eget Ønske den 1. Maj 1920.

Hr. Joachim Marius Permin, født den 8. Febr. 1851 paa Statafgaard, Haslev, var først Landmand, dimitteredes i Maj 1888 fra Københavns Seminarium og underviste ved Frederiksberg højere Borger- og Realskole fra August 1888 til Juli 1898. Fast ansat ved Valby Skole fra 1. Aug. 1898, Afsked med Pension den 31. Aug. 1920.

Frk. Christine Elisabeth Marie Petersen er født den 28. Marts 1882 i Kollerup, Vejle Amt. Hun tog Lærerindeeksamen fra Femmers Seminarium 1910 og blev ansat som Vikar ved Københavns Skolevæsen 15. Aug. 1910, fik faste Timer 1. April 1913, fast Ansættelse 1. Jan. 1917. Afskedigedes efter Ansøgning paa Grund af Svagelighed den 1. Jan. 1921.

Fru Estrid Agnete Ellen Urban-Petersen, f. Nielsen, født 19. Juni 1882 i Vridsløselille, blev ansat som Gymnastiklærerinde ved Københavns Skolevæsen 1. Maj 1902, fik fast Ansættelse 1. Jan. 1907 og knyttedes overvejende til Skolerne paa Christianshavn indtil 1. Aug. 1920, da hun forflyttedes til Sundbyvester Skole; afgik efter Ansøgning paa Gr. af Svagelighed med Pension den 31. Marts 1921.

Frk. Henriette Sofie Dominica Petersen, født den 5. August 1850, tog Lærerindeeksamen 1877, blev Vikar ved Københavns Skolevæsen den 1. November samme Aar og ansattes Maanedsdagen efter som Timelærerinde ved Skolen ved Nørre Vold. 1880 blev hun forflyttet til Skolen ved Gasværksvej og fik fast Ansættelse den 1. Jan. 1882. Den 1. Aug. 1894 kom hun til Dronningensgades Friskole, hvor hun virkede først som Viceinspektrice, senere — fra 1. Novbr. 1903 — som Inspektør. Den 1. Maj 1911 forflyttedes hun til Prinsessegades Betalingsskole, som hun ledede, til hun den 31. Aug. 1920, 70 Aar gammel, fik sin Afsked.

Frk. Mariane Marie Petersen, født den 27. Aug. 1853 paa Langeland, tog Lærerindeeksamen fra Femmers Seminarium 1884, var Privatlærerinde fra 1870—83. Fra 1884—86 Lærerinde i Frk. Julie Jensens Pigeskole. Fra 1886—1906 Lærerinde ved Femmers Kursus. Vikar ved Københavns Skolevæsen 15. Aug. 1886—1. Jan. 1887, Timelærerinde 1. Jan. 1887 og fast Ansættelse 1. Jan. 1892. Udnævntes 1. Jan. 1898 til Viceinspektrice ved Vestervoldgades Skole, men tog sin Afsked som Viceinspektrice 1. April 1909. Frk. Petersen tog sin Afsked af Skolevæsenets Tjeneste den 31. Marts 1921.

Frk. Marie Petersen, født den 20. Oktbr. 1855, tog Lærerindeeksamen 1883 fra Frk. Zahles Seminarium, var derefter Lærerinde et halvt Aar ved Comtesse Moltkes Skole og $3^1/_2$ Aar ved Børnehjemmet »Pastor Hohlenbergs Minde«, blev ansat ved Gasværksvejens Skole den 1. Marts 1888 og søgte Afsked fra Københavns Skolevæsen den 1. Jan. 1921.

Frk. Amalie Plesner, født i København den 11. Jan. 1861. Lærerinde i Kippinge Præstegaard 1878—80. Lærerindeeksamen i København 1882. Vikar ved Københavns Kommuneskoler den 1. Marts 1885. Fast Ansættelse den 1. Jan. 1890. Lærerinde ved Skolen paa Enghaveplads 1892—1920. Afgik ved Døden den 21. August 1920.

Frk. Pauline Juliane Plum er født den 21. Oktbr. 1850 paa Gaarden »Cathrinedal« paa Møen. I Aaret 1870—71 gennemgik hun Frk. Zahles Privatlærerindekursus, hvorefter hun blev Privatlærerinde i Norge. Efter at være kommet tilbage var hun et Par Aar Medarbejder ved »Dagens Nyheder« og tog saa Lærerindeeksamen 1878. Efter at have undervist ved Comtesse Moltkes Skole fik hun den 1. Marts 1880 faste Timer ved Københavns Kommuneskoler, først ved Gasværksvejens, senere ved Matthæusgades og 1913 ved Haderslevgades Skole. I Aarenes Løb har Frk. Plum søgt videre Uddannelse ved flere langvarige Udenlandsrejser, bl. a. studerede hun 1903 et helt Aar ved Universiteterne i Zürich og München. Tog sin Afsked 1. Septbr. 1920.

Hr. Carl Adolf Rasmussen er født den 20. August 1888 i Ønslev paa Falster. Tog Alm. Forberedelseseks. fra Nykøbing Kathedralskole 1904 og Lærereksamen fra Jonstrup 1909. Fra samme Aar Lærer ved Nysted Realskole, blev Vikar ved Københavns Skolevæsen Aug. 1909, fik fast Ansættelse Jan. 1914; tillige Lærer ved Krebs's Forberedelsesskole. Fik Ansættelse ved Faaborg kommunale Skolevæsen 1. Marts 1921.

Fru Ebba Ravn Rasmussen, født Nielsen, født den 8. Aug. 1884, tog Lærerindeeksamen fra Femmers Seminarium og var Lærerinde ved »Nørrebros Døtreskole« fra 1. Jan. 1907 til 1. Juli 1908, blev Vikar ved Københavns Skolevæsen 1. Jan. 1909, Timelærerinde 1. April 1910 og fast ansat 1. Jan. 1914. Siden 1. April 1910 virkede hun ved Hindegades Skole og fra 1. Novbr. 1915 ved Vanløse Skole. Afskedigedes efter Ansøgning den 1. Marts 1921.

Hr. Jens Peter Rasmussen, født den 21. August 1855 i København. Han gennemgik Hærens Elevskole 1870—73 og Hærens Gymnastikskole 1878—80. I Aarene 1884—86 var han Gymnastiklærer ved Haderslevs Læreres Skole, 1886—87 ved Kjær & Lyngbyes Realskole og havde 1887—1906 Timer i Gymnastik ved Frk. Friis's (senere Hr. Hertz's) Forberedelsesskole. 1. August 1886 blev han Timelærer ved Københavns Kommuneskoler og 1. Jan. 1900 fast ansat ved Ryesgades Skole. Her virkede han indtil 1. Jan. 1921, da han søgte sin Afsked fra Skolevæsenets Tjeneste.

Frk. Dagmar Rützebech, født 6. Oktober 1860 i Aalborg. Tog Lærerindeeks. fra Femmers Seminarium 1893. Virkede først som Privatlærerinde ved Schou & Trolles Pigeskole, Hellerup. Vikar ved Københavns Skolevæsen 1. Oktbr. 1894, Timelærer 15. August 1898, fast ansat 1. Jan. 1903 og tog Afsked fra Skolevæsenet 1. Juli 1920.

Frk. Henriette Schou er født den 31. Marts 1851. Efter at have undervist ved private Skoler i nogle Aar tog hun Lærerindeeksamen fra Frk. Zahles Seminarium 1880. Fra 1884—90 havde hun Ansættelse ved Gammelholms Real- og Forberedelsesskole. Den 15. August 1886 blev hun ansat ved Københavns Skolevæsen med Timer ved Ryesgades og senere Randersgades Skole. 1892 fik hun sine Timer samlet ved Vibenshus Skole. Her virkede hun i ca. 29 Aar, indtil hun ved Udgangen af Marts 1921 paa Grund af Alder fik sin Afsked af Skolevæsenets Tjeneste.

Hr. Niels Sivgaard er født den 11. Decbr. 1874 i Ryde ved Holstebro, tog Lærereksamen fra Silkeborg Seminarium 1896 og var Timelærer i Esbjerg 1896—98. Ansat i Livsforsikringsselskabet »Dan« 1898—1901. Tog Artium 1902. Var Lærer ved Hørsholm Realskole 1902—03. Ansattes som Vikar ved Københavns Skolevæsen 15. Septbr. 1903, blev Timelærer 1. Oktbr. 1906 og fast ansat 1. Jan. 1910. Tog

juridisk Embedseksamen 1908 og fik Bestalling som Overretssagfører 1912. Afskediget af Skolevæsenets Tjeneste den 1. April 1920.

Fru Dagny Sahn-Smith, født Kristensen, er født den 29. Jan. 1890, underviste ved L. Engelhardts Skole fra 1. August 1918, ved Rysensteen Gymnasium fra 1. August 1919, blev gift i August 1920 og opgav sine Timer ved Skolen 1. Decbr. 1920.

Frk. Nanna Smith er født den 26. April 1854. Tog Lærerindeeksamen fra Femmers Seminarium 1883, ansattes 1886 ved Kommuneskolen i Tietgensgade og udnævntes Oktbr. 1903 til Viceinspektrice ved samme Skole. Fik efter Ansøgning sin Afsked den 1. August 1920.

Frk. Louise Theodora Svendsen, født den 22. Novbr. 1858 i Farum, Frederiksborg Amt. I Aaret 1880 tog hun Lærerindeeksamen fra Frk. Zahles Seminarium, 1885 Artium og i 1886 Filosofikum. I Aarene 1875—77 var hun Privatlærerinde i Gjerslev pr. Slagelse og 1877—79 paa Lihmegaard, Randers. Efter at have vikarieret ca. 3 Aar ved Københavns Kommuneskoler blev hun 1. Jan. 1882 ansat som Timelærerinde og 1. Jan. 1886 fast ansat Lærerinde ved Ryesgades Skole, hvor hun virkede til sin Død den 21. Oktbr. 1920.

Frk. Anna Alvilda Emilie Josefine Sørensen er født den 12. Oktbr. 1852 i København. Blev uddannet til Haandgerningslærerinde ved at følge Undervisningen i københavnske Skoler og blev ansat som Timelærerinde den 1. August 1895, fast ansat 1. Jan. 1904. Den 1. Novbr. 1920 fik hun efter Ansøgning sin Afsked af Skolevæsenets Tjeneste.

Fru Adamine Marie Sørensen, født Engell, født den 5. Juni 1890 i Sandlyng ved Sorø, tog Privatlærerindeeksamen 1908 og Lærerindeeksamen 1914 fra Frk. Zahles Seminarium, Gymnastik- og Svømmeeksamen 1915. Virkede ved Christianshavns Døtreskole fra April 1908—Juli 1910, blev Vikar ved Københavns Kommuneskoler 16. Aug. 1915, Timelærerinde 1. Novbr. 1917, fast ansat 1. April 1919. Orlov 1. Septbr. 1920—31. Juli 1921. Afsked efter Ansøgning 1. Septbr. 1921.

Frk. Anna Marie Mathilde Sørensen, født den 21. Marts 1862 i København, tog Lærerindeeksamen fra Frk. Zahles Seminarium, var ansat ved Mariboes Latin- og Realskole i København fra 1879—82 og atter fra Oktbr. 1883—Septbr. 1887, blev Vikar ved Københavns Skolevæsen i Marts 1887, Timelærerinde 1. Septbr. 1887 og fast ansat 1. Jan. 1894. Afgik ved Døden den 2. Maj 1920.

Hr. Hans Christian Sørensen, født den 10. Jan. 1887 i Skydebjerg Sogn, tog Lærereksamen fra Jelling Seminarium 1908, Artium 1911, Skoleembedseksamen 1919. Var fra 1. August 1908—1. August 1910 Lærer ved Aarup priv. Realskole, blev ansat ved Københavns Skolevæsen 1. Jan. 1912, fik fast Ansættelse 1. Jan. 1915. Konstitueredes den 1. Aug. 1919 som Adjunkt i Kolding, fra samme Dag Orlov i et Aar fra Københavns Skolevæsen. Blev 1. August 1920 Lektor i Kolding, fra samme Dag Afsked fra Københavns Skolevæsen.

Fru Agnes Helene Thomsen, født Admirallie, er født den 31. Marts 1860 i København. Tog Lærerindeeksamen fra Femmers Seminarium 1880 og blev samme Aar antaget som Vikar ved Københavns Kommuneskoler. Blev den 16. August 1882 ansat ved Nansensgades Skole og fik fast Ansættelse 1. Jan. 1887 ved samme Skole og virkede her, til hun den 28. Febr. 1921 fik sin Afsked med Pension efter Ansøgning paa Grund af Svagelighed.

Fru Sigrid Lyhne Thomsen, født Algreen-Ussing, født den 30. Decbr. 1881 paa Frederiksberg. Tog Gymnastiklærerindeeksamen 1900 og blev 1901 Vikar ved Københavns Skolevæsen, Timelærerinde 1. April 1907 og fik fast Ansættelse ved Suhmsgades Skole 1. Jan. 1911. Virkede her til 31. Juli 1920, da hun paa Grund af Giftermaal forlod Skolevæsenets Tjeneste.

Hr. Thorvald Christian Thors, født 4. April 1887 i Vejle. Tog Alm. Forberedelseseks. 1902. Lærereksamen fra Jelling Seminarium 1908, Studentereksamen København 1912, Filosofikum 1913, Skoleembedseksamen med Engelsk som Hovedfag 1919. Fra Oktober 1908 til April 1911 Lærer ved St. Croix højere Skole. Vikar ved Københavns Skolevæsen 1. Juni 1911, Timelærer 1912, fast Ansættelse 1. Jan. 1916. Afsked 1. Septbr. 1920 for at tiltræde Stillingen som Adjunkt ved Metropolitanskolen.

Hr. Georg Nicolai Albert Ulmer, født i København 19. Febr. 1886. Elev paa Kunstakademiets Billedhuggerafdeling. Studierejse til Paris. Afgang fra Statens Tegnelærerkursus 1908. Vikar ved Københavns Skolevæsen 1909. Timelærer 1. Oktbr. 1913, fast ansat 1. Jan. 1917. Død som Tegnelærer ved Skolen paa Enghaveplads den 19. Septbr. 1920.

Staaende Udvalg.

Af Inspektørerne valgtes: Inspektør, Frk. H. Sahlertz, d'Hr. Inspektører M. P. Nøring og N. Skarvig.

Af Lærere og Lærerinder valgtes: d'Hr. Kommunelærere Herm. Jensen, Ludv. Petersen, M. Hjortlund, Kommunelærerinderne Fru Baumgarten, Fru Schleiss og Frk. Asta Mikkelsen.

Af Skolelægerne valgtes: Hr. Dr. med. Poul Hertz, Hr. Kommunelæge Chr. Neumann og Hr. Læge V. Nissen.

Inspektørmøder.

Den 26. November 1920: Undervisningsvejledningen i Tabeløvelser blev belyst ved Demonstrationer, hvortil knyttede sig en Forhandling.

Den 17. Marts 1921: 1) Skemalægning, navnlig ved 4-Lukningsskolerne. 2) Anvendelsen af ret udvidede Timetal i 6.—8. Klasserne (særlig 8. Pigeklasser). 3) Skolernes Navne.

Lærermøder ved Skolerne.

Der er ved Skolerne holdt Lærermøder eller paa anden Maade ført Forhandlinger i Anledning af Omflytningen og Indstilling til de officielle Eksaminer; desuden er der i Henhold til Cirkulære af 29. September 1904 ved efternævnte Skoler afholdt Lærermøder med følgende Dagsorden:

Skolens Navn	Dato	Dagsorden
Hindegade	17. Novb. 1920	Religion og Dansk med Demonstration.
Nyboder	8. Marts 1921	Lektiegennemgang med Disposition.
Larslejstræde	7.-8. Marts 1921	Gennemgang af de enkelte Elever i Mellemskolen, deres Evner Flid, Orden, Karakter og Opførsel.
Vestervoldgade	21. Febr. 1921	1. Hjemstavnslære. 2. Eventuelt.
Den Class. Legatskole	19. Jan. 1921	1. Sammentælling af Karaktererne. 2. Ordens- og Opførselskarakterer.
Prinsessegade Dronningensgade Baadsmandsstræde	10. Maj 1920	Gennemgang af Undervisningsvejledning Nr. 1, derefter Diskussion.
Fællessk., Sundbyerne	19. Nov. 1920	Karaktergivning.
— —	17. Decb. 1920	1. Terminskarakterer. 2. Fagsamarbejde. 3. Eventuelt.
— —	17. Marts 1921	1. Terminskarakterer. 2. Alm. Karaktergivning.
Frankrigsgade	28. Febr. 1921	1. Undervisning i mundtlig Dansk 1. Kl. med Demonstration. 2. Bør Skolen ophjælpe Lyst hos Børnene til at spare.
Østerrigsgade	22. April 1920	1. Demonstration af en Time i Dansk i 3. Kl. 2. Undervisningsvejledning Nr. 1.
Lergravsvej	17. April 1921	1. Undervisningsvejledning Nr. 4. 2. Engelske Skoleforhold. 3. Censur ved skriftlig Eksamen. 4. Gageudbetaling gennem Bank.

Skolens Navn	Dato	Dagsorden
Sundbyøster	6. Novb. 1920	Tabeløvelser i 2. Normalklasse og 1. Mellemskolekl.
Sundholm	18. Decb. 1920	Frk. Beck: Indtryk af amerikansk Skoleliv efter 1 Aars Studieophold i Amerika.
Matthæusgade	31. Jan. 1921	1. Om Udtalen af Modersmaalet i Læsetimerne. 2. Bemærkninger vedrørende Skolens Virksomhed.
Enghavevej	26. April 1921	Elevernes Oprykning i Mellemskolens Klasser.
Brønshøj-Vanløse	16. Febr. 1921	1. Hjem og Skole. 2. Hjemmearbejde og Skolepræmier.
Husumgade	11. Marts 1921	1. Undervisningsvejledning Nr. 4. 2. Børnenes Hjemmearbejde, Art og Omfang. (Desuden afholdt flere Lærermøder for Mellemskolens Lærere.)
Jagtvejen	17. Marts 1921	Hr. H. Andersen: Indtryk fra en Rejse i Siam.
Hans Tavsensgade	18. Febr. 1921	1. Skemalægningen. 2. Valg af Udvalg til Haandbiblioteket. 3. Eventuelt.
Ravnsborggade	28. Sept. 1920	Naturiagttagelsers Betydning for Undervisningen.
—	1. Decb. 1920	Arbejdet i 4. Mellemskolekl. og Realklassen.
—	31. Marts 1921	Lærer- og Elevbibliotek.
Sjællandsgade	8. Novb. 1920	1. Demonstration af en Dansktime paa 1. Læsetrin. 2. Undervisningsvejledning Nr. 1.
Østerfarimagsgade	18. Maj 1920	Undervisningsvejledning Nr. 1.
Østre Gasværk	21. Marts 1921	1. Tabeløvelser og Klassetavleregning. 2. Karaktergivning ved Eksamen.
Vognmandsmarken	16. Novb. 1920	1. Læseundervisningen paa de ældste Klassetrin i Grundskolen. 2. En Demonstration i Fortsættelse af Foredraget om Læseundervisningen.
Marie Kirkeplads og Fælledvej	5. Decb. 1920	Værneskolen. 1. Frk. Sofie Rifbjerg: Indtryk fra Værneskolen i London. 2. Læseplan for Værneskolen.
— —	2. Decb. 1920	Tunghøreskolen. En Time i Historie efter I. A. Hansens Dispositionsmetode.
Forchhammersvej	4. Decb. 1920	1. Flid og Standpunkt i Realklasserne. 2. Indstilling til Stipendier.
—	13. Decb. 1920	1. Den nye Karakterskala. De nye Vidnesbyrdsbøger. 2. Den skriftlige Terminsprøve.
—	8. Jan. 1921	Kvaliteten af Eleverne i 1. Mellemskoleklasserne efter den ændrede Optagelsesprøve.

I. Skolebygningerne.

Løbe Nr.	Skolens Navn	Klasseværelser	Garderober	Gymnastiksale	Fysiske Laboratorier	Værelser til Naturfag	Værelser til Samlinger	Sanglokaler	Skolekøkkener	Tegneværelser	Sløjdværelser	Haandgerningsværelser	Biblioteksværelser	Kontorlokaler for Inspektører	Andre Kontorlokaler	Lærer(inde)-værelser	Lægeværelser	Værelser for Sygeplejersker	Styrtebruser i Badstuen	Fodbruser i Badstuen	Spisepladser i Spisestuen	Særligt Køkken til Spisestuen	Elektr. Lys i Skolen	Elektr. Lys i Tjenesteholig	Cyklerum	Gaardvandkloseter
1	Hindegade	21		1		1	1							2		2							ja	ja	10	ja
2	Sølvgade	20	3	1			1							1		2		1					ja	ja	20	ja
3	Nyboder*	34	6	2	1	1	2		2	1	1	1	1	1	2	1	1	1	5	8	144	1	ja	ja	26	ja
4	Larslejstræde	22	6	1	1	1	2		2	1	1			1		2			5	4	60					ja
5	Nansensgade	19		1		1								1		2										ja
6	Vestervoldgade	22	20	1			3						2	2		2		1							15	ja
7	Den Class. Legatskole	20	7	1		1		1					1	1		2							delvis	ja	15	ja
8	Prinsessegade	13		1										2		1										
9	Dronningensgade	17	6	1					**1					1		1	1				70				16	ja
10	Baadsmandsstræde	16		1										2		1		1					ja	ja		ja
11	Fællessk., Sundbyerne	16		1		1	2					1		1		1										
	i Barakker				1						1															
12	Øresundsvej	25		1	1	1	1		1	1			1	2		2			4	4	72	1				
	i Barakker	2	2																							
13	Frankrigsgade	15		1			1						1	1		1					50		ja	ja		
14	Østerrigsgade	28		1		1			1	1			1	2		2			5	6	90	1			20	
15	Lergravsvej	30	2	2	1	1	2		1	1	1	1	1	2		2	1	1	5	8	100	1	ja	ja	27	ja
16	Sundbyøster	26		2	1	1	2		1	1	1	1		2	2	2	1	1	5	8	100	1	ja	ja	30	
17	Sundbyvester	29	4	2		1	2		1	1	1	1	1	2	1	2	1	1	5	8	100	1	ja	ja	35	ja
18	Sundholm	27	10	2	1	1			1	1	1	1		2		2	1		5	7	70		ja	ja	36	ja
19	Tietgensgade	20	20	1			1		1					1		2					60				20	ja
20	Gasværksvej	18		1										1		2								ja	12	ja
	i Barakker	6	6													1							ja			
21	Øhlenschlägersgade	18	18	2		1	1		**1		1			2		2	1				50	1	ja	ja		ja
22	Haderslevgade	25		1		1			1					2		2			5	4	64					ja
23	Matthæusgade	18		1		1								1		2										ja
24	Enghavevej	23		1	1	1			1		1			2		2			4	4	70					ja
	i Barakker	10	10													1										
25	Enghaveplads	22	15	1	1									2		2	1		5	4	58				19	ja
26	Ny Carlsbergvej	26		2	1	1	1		1	1	1	1	1	3	2	2	1	1	5	8	130	1	ja	ja	50	ja
27	Valby	20	4	1		1			1	1	1			2		2		1	5	8	70			ja	30	ja
	i den gl. Skole	4	2																							
28	Vigerslev	34		2	1	1			1	1	1	1		2		2	1	1	6	8	60	1			16	ja
29	Brønshøj	15		1			1							1		1								ja	17	
	i Vanløse	10		1							1			1		2	1		5	8	80	1	ja	ja	25	ja
	i Barakker	4	4																							
30	Frederikssundsvej	23		1		1	1		1	1	1			2		2			5	4	60			ja		
31	Hillerødgade	24		2	1	1	2	1	1	1	1	1		2	2	2	1	1	5	8	58	1	ja	ja	40	ja

* 7 Barakker henstaar paa Østervoldgade.
** Indrettet i en Kommunen tilhørende Ejendom i Skolens Nærhed.

Løbe Nr.	Skolens Navn	Klasseværelser	Garderober	Gymnastiksale	Fysiske Laboratorier	Værelser til Naturfag	Værelser til Samlinger	Sanglokaler	Skolekøkkener	Tegneværelser	Sløjdværelser	Haandgerningsværelser	Biblioteksværelser	Kontorlokaler for Inspektører	Andre Kontorlokaler	Lærer(inde)-værelser	Lægeværelser	Værelser for Sygeplejersker	Styrtebruser i Badstuen	Fodbruser i Badstuen	Spisepladser i Spisestuen	Særligt Køkken til Spisestuen	Elektr. Lys i Skolen	Elektr. Lys i Tjenesteblig	Cyklerum	Gaardvandklosetter
32	Husumgade	18	16	1	1		2							1		2			4	4	40				30	ja
33	Jagtvej	18	13	1		1	2							2		2			5	7	70				16	ja
34	Hans Tavsensgade	25		1		1		1	1	1		1	1	2		2		2	5	4	60	1			14	ja
35	Helligkors Kirke	27	2	1										2		2			5	4	80				30	ja
36	Kapelvej	17		1	1	1								2		2										ja
37	Ravnsborggade	13		1										1		1										
38	Sct. Hansgade	18		1			1							1		2					90					ja
	paa Sct. Hans Torv	9									1					1	1	1	5	4						
39	Nørre Alle	17	4	1	1									1		2									15	ja
40	Sjællandsgade	19	19	1	1		3		1					2		2			4	4	72		ja	ja		ja
	i Barakker	4	4																							
41	Charlottegade	18		1	1	1								1		2									30	ja
	i Barakker	2	2																							
42	Stevnsgade	26		2		1	1		1	1	1	1		2		2	1	1	5	8	88	1	ja	ja	22	ja
43	Raadmandsgade	21	18	1	1		1							2		2		1	3	6	88				30	ja
44	Bispebjerg	23		2	1	1			1	1	1	1	1	2	2	2		1	5	8	96	1	ja	ja	28	
45	Ryesgade	18	18	1			1							2		2					40	1				ja
	i Barakker	13	13													1					48	1				
46	Østerfarimagsgade	19	19	1	1				1					2		2							ja	ja	7	
	i Barakker	4	4																							
47	Ole Suhrsgade	15		1			1							1		1									2	
48	Holsteinsgade	26	25	2	1	1	1		1	1	1	1		2		2			5	8	96		ja	ja	16	ja
49	Rosenvænget	10		1	1	1								1		1										
50	Randersgade	18	16	1	1		2							1		2			5	6	70				21	ja
51	Vibenshus	21	16	1	1		2							2		2							ja	ja	16	ja
	i Barakker	18	18																							
52	Østre Gasværk	21		1	1	1		1	1	1		1		2		2	1		5	4	60				8	ja
53	Vognmandsmarken	32		2	1	1	2		1	1	1			3		2	1	1	5	8	112	1	ja	ja	48	ja
54	Bryggervangen	30	4	2	1	1	1		1	1	1	1	1	2		2	1	1	5	8	120	1	ja	ja	26	ja
55	Maria Kirkeplads	12		1			1				1			1		1		1	4	6	50	1	ja	ja	10	ja
	paa Fælledvej	14	3	1			1							1		1		1								
56	Forchhammersvej	17		2	2	2				1	1			1	1	1			7				ja	ja	18	ja
57	Efterslægtsselsk. Gymn.	15		1	1		1	1					1	2		1										
58	Sortedams »	14		1	1		2				1		1	1		1					100	1				
59	Rysensteen »	19		1	1	3			1					1	1	1							ja	ja		

Desuden findes der 1 Opdragelseshjem, 2 Dagarbejdsskoler og 1 Kurskole for tuberkuløse Børn.

Skolens Navn	Elevantal 31/3 1920	Tilgang	Afgang	Elevantal 31/3 1921	Antal Klasser	Klassekvotient for Normalklasser	Forsømte Dage for hver Elev			
							Paa Grund af Sygdom	Af anden lovlig Grund	Uden lovlig Grund	I alt
1. Hindegade	973	269	283	959	35	28,7	15,070	1,343	1,489	17,902
2. Sølvgade	1016	243	285	974	35	29,5	12,997	0,678	1,269	14,944
3. Nyboder	709	299	242	766	28	30,5	11,768	0,712	2,139	14,619
4. Larslejstræde	908	269	292	885	35	26,1	14,017	1,192	2,127	17,336
5. Nansensgade	863	199	265	797	29	28,8	11,717	0,432	0,978	13,127
6. Vestervoldgade	1193	265	331	1127	42	28,0	14,225	0,708	1,088	16,021
7. Den Class. Legatskole	496	106	76	526	20	30,8	12,886	0,329	0,104	13,319
8. Prinsessegade	615	158	183	590	22	27,7	10,120	0,295	1,270	11,785
9. Dronningensgade	762	143	175	730	30	25,5	13,405	0,425	0,520	14,350
10. Baadsmandsstræde	704	176	182	698	26	27,7	12,818	0,769	1,213	14,800
11. Fællessk., Sundbyerne	455	46	77	424	16	31,8	11,568	1,533	0,031	13,132
12. Øresundsvej	899	216	230	885	34	28,4	9,152	0,676	0,705	10,533
13. Frankrigsgade	860	188	199	849	29	29,6	12,982	0,721	0,508	14,211
14. Østerrigsgade	1389	311	256	1444	46	32,9	10,733	0,629	0,567	11,929
15. Lergravsvej	1121	338	245	1214	44	30,4	12,596	0,866	1,031	14,493
16. Sundbyøster	1153	268	212	1209	41	30,2	10,873	0,721	0,618	12,212
17. Sundbyvester	982	334	222	1094	40	28,0	10,375	0 391	0,964	11,730
18. Sundholm	1509	431	382	1558	51	32,2	12,294	0,574	0,817	13,685
19. Tietgensgade	1062	268	284	1046	37	30,2	11,546	0,335	1,144	13,025
20. Gasværksvej	1225	280	282	1223	41	30,1	11,725	0,403	0,557	12,685
21. Øhlenschlägersgade	1073	259	240	1092	36	30,6	12,920	0,464	0,686	14,070
22. Haderslevgade	1398	310	393	1315	45	29,8	14,608	0,588	0,938	16,134
23. Matthæusgade	1172	272	283	1161	40	29,4	11,225	0,360	0,518	12,103
24. Enghavevej	1363	253	358	1258	43	29,6	12,018	0,619	0,635	13,272
25. Enghaveplads	1180	339	320	1199	42	31,6	14 408	0,601	1,278	16,287
26. Ny Carlsbergvej	1480	470	368	1582	53	32,0	13,780	0,646	0,856	15,282
27. Valby	1255	287	265	1277	46	28,6	10,671	0,781	0,932	12,384
28. Vigerslev	1592	383	380	1595	54	30,1	11,550	0,770	0,711	13,031
29. Brønshøj-Vanløse	1274	509	350	1433	48	29,9	11,593	1,043	0,704	13,340
30. Frederikssundsvej	1242	335	363	1214	45	29,2	11,543	0 730	1,699	13,972
31. Hillerødgade	1204	287	256	1235	42	29,3	13,003	0,743	0,381	14,127
32. Husumgade	874	197	178	893	32	28,0	12,350	0,555	0,270	13,175
33. Jagtvej	925	238	248	915	36	28,5	10,328	0,351	0,704	11,473
34. Hans Tavsensgade	1253	426	309	1370	48	31,0	13,217	0,590	1,236	15,043
35. Helligkors Kirke	1424	358	353	1429	52	30,2	12,397	0,606	1,689	14,692
36. Kapelvej	801	213	207	807	31	26,7	11,849	0,542	0,650	13,041
37. Ravnsborggade	340	60	58	342	13	30,9	10,020	0,401	0,061	10,482
38. Set. Hansgade	930	278	320	888	33	29,5	10,827	0,587	1,345	12,709
39. Nørre Allé	888	179	206	861	34	25 8	12,453	0,734	1,142	14,329
40. Sjællandsgade	1041	256	323	974	35	28,6	11,024	0,407	0,736	12,167
41. Charlottegade	1020	230	225	1025	34	32,3	12,976	0,780	0,213	13,969
42. Stevnsgade	1468	298	263	1503	50	31,3	12,642	0,548	0,393	13,583
43. Raadmandsgade	1144	257	227	1174	41	30,5	11,381	0,555	1,267	13,203
44. Bispebjerg	1159	304	306	1157	43	28,2	13,012	0,718	1,418	15,148
45. Ryesgade	1401	387	278	1510	46	34,7	12,311	0,467	0,570	13,348
46. Østerfarimagsgade	997	293	241	1049	36	30,4	12,016	0,521	0,123	12,660
47. Ole Suhrsgade	210	30	40	200	8	35,3	13,834	0,141	0,093	14,068
48. Holsteinsgade	1293	295	299	1289	45	30,4	12,616	0,479	0,474	13,569
49. Rosenvænget	194	11	5	200	9	25.2	16,168	»	»	16,168
50. Randersgade	989	263	215	1037	36	30,9	13,411	0,507	0,724	14,642
51. Vibenshus	1300	352	348	1304	43	32,0	13,946	0,763	0,649	15,358
52. Østre Gasværk	1057	285	285	1057	36	30,8	12,589	0,542	0,697	13,828
53. Vognmandsmarken	1448	253	224	1477	49	32,1	14,110	0,834	0,583	15,527
54. Bryggervangen	1213	301	161	1353	44	31,8	14,412	0,731	0,770	15,918
55. Maria Kirkeplads (Værnesk.)	508	172	144	536	35	»	14,727	1,254	2,915	18,896
56. Forchhammersvej (Mlmsk.)	381	141	151	371	17	»	7,380	0,711	0,098	8,189
57. Efterslægtsselsk. Gymnasium	417	50	77	390	17	36,0	12,248	1,035	»	13,283
58. Sortedams »	223	65	31	257	13	23,2	22,027	3,477	»	25,504
59. Rysensteen »	398	20	34	384	20	26,0	12,364	1,281	»	13,645
	58423	14723	14035	59111	2111	29,9	12,523	0,699	0,803	14,025

III. Elevernes Fordeling i Skoleafdelinger og Klasser.

	Antal af Klasser og Elever						I Procent af det samlede Børnetal		Forøgelsen 31/8 1920 — 31/8 1921	
	31/8 1920			31/8 1921						
	Klasser	Elever	Klasse-kvotient	Klasser	Elever	Klasse-kvotient	31/8 1920	31/8 1921	Klasser	Elever
1ste Klasse	280	9020	32,2	249	8791	35,3	15,4	14,8	÷ 31	÷ 229
2den —	255	7920	31,1	276	8601	31,1	13,6	14,6	+ 21	+ 681
3die —	248	7507	30,3	256	7883	30,8	12,8	13,3	+ 8	+ 376
4de —	263	7915	30,1	254	7736	30,5	13,6	13,1	÷ 9	÷ 179
5te —	262	7504	28,6	257	7468	29,1	12,8	12,6	÷ 5	÷ 36
6te —	233	5879	25,2	211	5528	26,2	10,1	9,4	÷ 22	÷ 351
7de —	145	3408	23,5	153	3725	24,3	5,8	6,3	+ 8	+ 317
Afgangsklasse	27	649	24,0	29	586	20,2	1,1	1,0	+ 2	÷ 63
I alt...	1713	49802	29,1	1685	50318	29,9	85,2	85,1	÷ 28	+ 516
1ste Hjælpeklasse	4	67	16,8	»	»	»	0,1	»	÷ 4	÷ 67
2den —	33	525	15,9	31	492	15,9	0,9	0,9	÷ 2	÷ 33
3die —	38	617	16,2	28	489	17,5	1,1	0,8	÷ 10	÷ 128
4de —	44	870	19,8	31	588	19,0	1,5	1,0	÷ 13	÷ 282
5te —	44	878	20,0	36	748	20,8	1,6	1,3	÷ 8	÷ 130
6te —	38	724	19,0	34	686	20,2	1,2	1,2	÷ 4	÷ 38
7de —	33	539	16,3	21	404	19,2	0,9	0,7	÷ 12	÷ 135
I alt...	234	4220	18,0	181	3407	18,8	7,3	5,9	÷ 53	÷ 813
Værneklasser ..... I alt...	32	497	15,5	35	557	15,9	0,8	0,9	+ 3	+ 60
1ste Mellemskoleklasse	48	1296	27,0	62	1739	28,0	2,2	2,9	+ 14	+ 443
2den —	33	816	24,7	49	1216	24,8	1,4	2,1	+ 16	+ 400
3die —	32	673	21,0	32	702	21,9	1,2	1,2	»	+ 29
4de —	31	587	18,9	29	615	21,2	1,1	1,0	÷ 2	+ 28
Realklasser	19	312	16,4	19	299	15,7	0,5	0,5	»	÷ 13
I alt...	163	3684	22,6	191	4571	23,9	6,3	7,7	+ 28	+ 887
Gymnasieklasser m. v.	17	220	12,9	19	258	13,6	0,4	0,4	+ 2	+ 38
Sum	2159	58423	27,1	2111	59111	28,0	»	»	÷ 48	+ 688

IV. Elevernes Fordeling paa de forskellige Alderstrin.

Det fyldte Aar	Under 6	6	7	8	9	10	11	12	13	14	15	16	17	18	19	20	Sum
Drenge	17	240	3102	3879	3903	3943	4011	4027	3860	1995	336	266	90	40	5	1	29715
Piger	14	232	2893	3936	3722	3779	4030	3962	3910	2229	347	227	77	30	7	1	29396
I alt...	31	472	5995	7815	7625	7722	8041	7989	7770	4224	683	493	167	70	12	2	59111

V. Omflytning.

Normalklasser		Antal 31. Marts 1920	Af Antallet den 31. Marts 1920 anbragtes i										Udskrevne af Skolen		Til Mellemskolen	
			Normalklasse				Hjælpeklasse				Værneklasse					
			højere Trin		samme Trin		højere Trin		samme Trin							
			Antal	pCt.	Antal	pCt.	Antal	pCt.	Antal	pCt	Antal	pCt.	Antal	pCt.	Antal	pCt.
1. Klasse *	Drenge	4182	3871	92,6	48	1,1	232	5,5	7	0,2	24	0,6	»	»	»	»
	Piger	4097	3864	94,3	43	1,1	178	4,3	»	»	12	0,3	»	»	»	»
2. Klasse	Drenge	4028	3676	91,3	182	4,5	159	3,9	»	»	11	0,3	»	»	»	»
	Piger	3881	3623	93,4	164	4,2	91	2,3	»	»	3	0,1	»	»	»	»
3. Klasse	Drenge	3841	3589	93,4	157	4,1	92	2,4	1	0,0	2	0,1	»	»	»	»
	Piger	3675	3406	92,7	181	4,9	87	2,4	»	»	1	0,0	»	»	»	»
4. Klasse	Drenge	3975	3448	86,7	299	7,5	26	0,7	»	»	»	»	13	0,3	189	4,8
	Piger	3931	3450	87,8	299	7,6	22	0,5	»	»	»	»	12	0,3	148	3 8
5. Klasse	Drenge	3653	2613	71,6	226	6,2	1	0,0	1	0,0	»	»	187	5,1	625	17,1
	Piger	3852	2748	71,3	272	7,1	5	0,1	»	»	»	»	168	4,4	659	17,1
6. Klasse	Drenge	2917	1769	60,6	155	5,3	»	»	»	»	»	»	953	32,7	40	1,4
	Piger	2965	1905	64,2	138	4,7	»	»	»	»	»	»	870	29,3	52	1,8
7. Klasse	Drenge	1674	248	14,8	91	5,5	»	»	»	»	»	»	1335	79,7	»	»
	Piger	1725	408	23,7	59	3,4	»	»	»	»	»	»	1258	72,9	»	»
Afgangskl.	Drenge	258	»	»	1	0,4	»	»	»	»	»	»	257	99,6	»	»
	Piger	401	»	»	6	1,5	»	»	»	»	»	»	395	98,5	»	»
Ialt		49055	38618	78,7	2321	4,8	893	1,8	9	0,0	53	0,1	5448	11,1	1713	3,5
Hjælpeklasser																
1. Klasse	Drenge	14	2	14,3	»	»	12	85,7	»	»	»	»	»	»	»	»
	Piger	11	5	45,5	»	»	6	54,5	»	»	»	»	»	»	»	»
2. Klasse	Drenge	241	3	1,2	107	44,4	111	46,1	4	1,7	16	6,6	»	»	»	»
	Piger	284	10	3,5	133	46,8	126	44,4	7	2,5	8	2,8	»	»	»	»
3. Klasse	Drenge	342	3	0,9	99	28,9	225	65,8	9	2,6	6	1,8	»	»	»	»
	Piger	258	1	0,4	67	25,9	183	70,9	3	1,2	4	1,6	»	»	»	»
4. Klasse	Drenge	452	»	»	72	15,9	355	78,5	14	3,1	3	0,7	8	1,8	»	»
	Piger	414	10	2,4	73	17,6	310	74,9	14	3,4	3	0,7	4	1,0	»	»
5. Klasse	Drenge	445	»	»	63	14,2	340	76,4	16	3,6	1	0,2	25	5,6	»	»
	Piger	432	10	2,3	41	9,5	331	76,6	11	2,6	1	0,2	38	8,8	»	»
6. Klasse	Drenge	341	»	»	39	11,4	203	59,5	5	1,5	»	»	94	27,6	»	»
	Piger	379	19	5,0	26	6,9	204	53,8	8	2,1	»	»	122	32,2	»	»
7. Klasse	Drenge	269	»	»	28	10,4	»	»	26	9,7	»	»	215	79,9	»	»
	Piger	269	»	»	15	5,6	»	»	35	13,0	»	»	219	81,4	»	»
Ialt		4151	63	1,5	763	18,4	2406	58,0	152	3,6	42	1,0	725	17,5	»	»

* Børn, indskrevet Efteraaret 1919 og 1. April 1920, ikke medregnet.

Skolens Navn	Normalklasser																Hjælpeklasser												7de—4de Kl.			7de—5te Kl.			Samtlige Klasser					
	Afgkl.		7de Kl.		6te Kl.		5te Kl.		4de Kl.		3die Kl.		2den Kl.		1ste Kl.		7de Kl.		6te Kl.		5te Kl.		4de Kl.		3die Kl.		2den Kl.		Drenge			Piger			Drenge			Piger		
	Drenge	Piger	Drenge	Piger	Drenge	Piger	Drenge	Piger	Drenge	Piger	Drenge	Piger	Drenge	Piger	Drenge	Piger	Drenge	Piger	Drenge	Piger	Drenge	Piger	Drenge	Piger	Drenge	Piger	Drenge	Piger	Elevantal	Antal arbejdende	pCt.	Elevantal	Antal arbejdende	pCt.	Elevantal	Antal arbejdende	pCt.	Elevantal	Antal arbejdende	pCt.
1. Hindegade	»	»	70,5	41,2	56,6	34,0	49,2	19,8	19,7	3,7	1,7	7,8	»	»	»	»	»	»	»	54,6	50,0	31,8	8,0	»	»	»	»	»	262	114	43,5	189	58	30,7	474	115	24.2	485	65	13,4
2. Sølvgade	»	»	32,1	»	61,1	7,8	44,8	11,1	1,9	3,4	»	»	»	»	»	»	»	»	33,3	50,0	28,6	»	»	5,9	»	»	»	»	283	98	34,6	163	23	14,1	521	98	18,8	453	26	5,7
3. Nyboder	»	»	»	33,8	64,3	38,5	42,5	8,1	38,2	5,7	8,5	»	»	»	»	»	»	»	»	»	31,8	13,0	»	»	»	»	»	»	124	55	44,4	107	23	21,5	368	60	16,3	398	25	6,3
4. Larslejstræde	»	»	75,0	34,1	59,1	19,6	39,8	13,4	13,5	3,4	3,9	4.3	»	»	1,7	»	»	»	»	»	»	»	»	»	»	»	»	»	231	99	42,3	159	33	20,8	414	102	24,6	471	37	7,9
5. Nansensgade	»	»	33,3	12,5	56,9	27,6	27,7	8,0	8,9	1,6	10,5	5,7	1,7	1,5	»	»	»	»	»	5,5	44,4	»	»	»	»	»	»	»	220	70	31,8	121	16	13 2	404	77	11,6	393	21	5,3
6. Vestervoldgade	»	»	33,3	»	41,1	15,5	34,1	5,1	»	8,2	»	»	»	»	»	»	»	»	»	»	»	20,0	»	»	»	»	»	239	65	27,2	159	13	8,2	574	65	11,8	553	21	3,8
7. Den Class. Legatskole	»	»	»	»	»	»	»	»	2,9	»	»	»	»	»	»	»	»	»	»	»	»	»	»	»	»	»	»	»	82	1	1,2	38	»	»	276	1	0,4	250	»	»
8. Prinsessegade	45,0	»	31,0	»	59,6	»	35,1	»	17,8	»	6,8	»	0,9	»	2,1	»	»	»	»	»	»	»	»	»	10,5	»	»	»	271	86	31,7	»	»	»	590	105	17,8	»	»	»
9. Dronningensgade	»	20,0	»	22,7	»	33,8	»	15,8	»	4,0	»	»	»	2,6	»	»	»	30,4	»	31,8	»	15,0	»	5,9	»	»	»	»	»	»	»	324	83	25,6	11	»	»	719	92	12,8
10. Baadsmandsstræde	»	»	73,1	5,9	65,6	8,6	39,7	15,2	»	»	»	»	»	»	»	»	»	»	68,8	»	»	»	»	»	»	»	»	»	205	78	38,0	98	11	11,2	396	78	19,7	302	11	3,6
11. Fællessk., Sundbyerne	»	»	»	»	»	»	»	»	»	»	»	»	»	»	»	»	»	»	»	»	»	»	»	»	»	»	»	»	74	»	»	28	»	»	262	»	»	162	»	»
12. Øresundsvej	59,3	»	17,8	»	13,1	»	15,8	»	7,7	»	»	»	»	»	»	»	34,0	»	»	»	»	»	»	»	»	»	»	»	353	54	15,3	»	»	»	885	70	7,9	»	»	»
13. Frankrigsgade	»	16,0	»	5,8	»	4,2	»	4,3	»	1,0	»	1,6	»	2,1	»	»	»	»	»	»	»	»	»	»	»	»	»	»	»	»	»	310	13	4,2	»	»	»	849	23	2,7
14. Østerrigsgade	»	»	39,1	8,3	16,3	2,0	9,1	3,6	2,8	2,1	1,8	»	»	»	»	»	»	»	»	»	»	5,3	27,3	»	18,2	18,2	11,1	»	349	49	14,0	327	13	4,0	662	54	8,2	782	17	2,2
15. Lergravsvej	»	»	33,3	7,3	12,0	8,3	7,7	»	7,9	1,4	1,3	»	»	»	»	»	»	7,1	16,7	»	»	»	»	4,3	12,5	7,1	»	»	284	45	15,8	194	10	5,2	661	47	7,1	553	14	2,5
16. Sundbyøster	»	»	24,1	6,9	14,9	1.6	11,8	»	2.4	»	»	»	»	»	»	»	»	»	»	»	20,0	»	»	»	»	»	»	319	37	11,6	175	5	2,9	612	37	6,0	597	5	0,8
17. Sundbyvester	»	»	»	»	24,6	9,8	9,5	8,2	2,7	»	»	»	»	»	»	»	»	»	18,8	13,0	»	»	11,1	12.0	»	»	22,2	16,7	268	28	10,4	161	13	8,1	569	30	5,8	525	18	3,4
18. Sundholm	7,1	»	19,1	1,6	15,6	2,0	18,1	8,2	10,3	1,0	»	»	2,2	0,6	»	»	»	»	»	»	7,1	»	»	»	6,3	»	»	»	320	47	14,7	212	10	4,7	728	52	7,1	830	12	1,4
19. Tietgensgade	»	»	62,8	28,2	44,4	23,7	34,4	5,3	7,4	1,3	18,8	1,1	»	»	»	»	»	13,6	»	»	»	12,5	»	9,1	»	»	»	»	226	77	34,1	210	37	17,6	485	92	18,9	561	40	7,1
20. Gasværksvej	27,8	»	34,7	3,5	38,3	10,5	25,0	7,2	10,0	2,3	5,0	4,8	1,7	4,7	»	»	»	»	»	»	»	»	»	»	»	»	»	»	300	77	25,7	211	15	7,1	647	89	12,2	576	25	4,3
21. Øhlenschlägersgade	»	»	62,1	26,9	62,7	25.4	46,6	14,7	9,3	5,6	4,5	»	0,9	6.4	»	»	»	»	»	»	»	»	»	4,5	»	»	»	»	248	100	40,3	172	36	20,9	548	105	19,2	544	48	8,8
22. Haderslevgade	»	»	41.9	8,9	40,0	9,3	29,6	7,2	22,4	6,8	»	»	»	»	»	»	»	»	»	12,5	»	16,7	»	»	»	»	»	»	292	90	30,8	248	23	9,3	603	90	14,9	712	32	4,5
23. Matthæusgade	52,2	14,3	41,7	2,0	38,1	10,7	25,4	13,6	9,5	10,8	1,2	1,2	3,6	2,2	»	»	»	»	47,6	»	36,0	»	»	»	»	»	»	»	286	76	26,6	186	18	9,7	611	92	15,1	550	31	5,6
24. Enghavevej	»	»	44,4	50,0	40,8	28,8	33.3	11,2	15,9	6,7	»	»	»	»	»	»	»	»	50,0	»	»	»	»	»	»	»	»	»	309	102	33,0	236	63	26,7	688	102	14,8	570	69	12,1
25. Enghaveplads	»	»	65,3	37,1	48.2	24,6	27,7	10.4	»	»	»	»	»	»	»	»	47,1	»	25,0	»	39,1	14,3	»	»	»	»	»	»	342	109	31,9	188	39	20,7	549	109	19,9	650	39	6,0
26. Ny Carlsbergvej	»	»	50,0	24,0	21,9	18.7	16,7	1,0	»	»	1,9	0,8	»	0,9	»	»	75,0	»	»	21,1	»	»	»	7,1	»	»	»	»	296	69	23,8	240	31	12,9	714	72	10,1	868	33	3,8
27. Valby	18,5	4,3	57,6	20,8	52,3	6,8	28,4	5,2	12,2	1,9	»	»	»	»	»	»	»	»	»	»	36,8	»	»	»	»	»	»	»	335	117	34,9	247	26	10,5	623	122	19,6	654	29	4,4
28. Vigerslev	»	»	13,2	5,1	10,3	1,4	3,8	»	0,9	»	1,9	»	»	0,8	»	»	»	»	»	»	7,7	»	3,7	»	»	»	»	»	396	23	5,8	231	4	1,7	785	25	3,2	810	5	0,6
29. Brønshøj m. Vanløse	»	»	31,7	6,7	24,4	2,9	16,3	4,3	4,8	1,0	1,0	»	»	»	»	»	»	»	»	»	»	»	»	»	»	»	»	»	343	58	16,9	244	11	4,5	735	59	8,0	698	12	1,7
30. Frederikssundsvej	»	»	51,8	15,1	50,0	10,3	16,5	3,0	6,0	»	»	»	»	»	»	»	»	»	20,0	»	5,6	5,0	»	»	11,1	»	»	»	322	72	22,4	218	19	8,7	624	74	11,9	590	19	3,2
31. Hillerødgade	20,8	»	16,1	»	20.5	5,0	3.5	2,4	6,7	»	1,0	2,9	1,2	2,3	»	»	»	»	»	»	»	»	»	»	»	»	»	»	245	22	9,0	147	4	2,7	616	29	4,7	619	9	1,5
32. Husumgade	»	»	48.0	2,4	20,8	15,1	22,9	1.6	4,2	1,7	»	1,8	»	»	»	»	»	»	»	»	»	»	»	»	»	»	»	»	190	36	18,9	156	10	6,4	397	36	9,1	496	12	2,4
33. Jagtvej	»	»	»	»	56 8	8,2	35,5	»	3,1	6,2	»	»	»	»	»	»	68,8	21,4	»	11,8	36,8	16,7	17,6	14,3	»	»	»	»	223	70	31,4	155	12	7,7	451	70	15,5	464	19	4,1
34. Hans Tavsensgade	»	»	79,5	37,8	53,3	23,1	43,0	20,5	12,5	3,1	1,0	»	»	»	»	»	»	»	66,7	36,8	»	35,0	21,2	10,0	»	»	»	»	320	128	40,0	219	60	27,4	655	129	19,7	715	65	9,1
35. Helligkors Kirke	57,1	»	71,4	52,2	52,6	39,7	31,9	25,8	6,5	1.1	»	»	»	»	»	»	68,4	42,1	35,0	26,8	39,1	»	»	»	»	»	»	»	374	136	36,4	246	80	32,5	723	144	19,9	706	81	11,5
36. Kapelvej	»	»	29.2	11,5	39,6	7,3	29,8	8,3	6,1	3,6	3,6	»	»	»	»	»	»	»	»	»	»	»	»	»	»	»	»	»	158	39	24,7	124	11	8,9	342	41	12,0	465	13	2,8
37. Ravnsborggade	»	»	»	»	»	»	»	»	»	»	»	»	»	»	»	»	»	»	»	»	»	»	»	»	»	»	»	»	113	»	»	»	»	»	342	»	»	»	»	»
38. Sct. Hansgade	»	»	75,0	16,7	44,8	11.9	40,9	10.7	21,1	14,3	6,8	10,0	3.3	»	1,3	»	30,8	21,1	13,3	13,6	»	»	»	»	»	»	»	»	200	73	36,5	157	21	13,4	446	81	18,2	442	35	7,9
39. Nørre Allé	»	»	38,9	12,1	47,3	19,2	18,2	12.8	13,2	7,0	9,5	1,8	2,5	»	»	»	»	»	»	»	»	12,5	»	»	»	»	»	»	184	47	25,5	122	17	13,9	498	55	11,0	363	22	6,1
40. Sjællandsgade	»	»	83,3	37,9	60,6	16,3	34,2	10,1	16,7	1,6	4,1	6,5	1,2	7,5	»	»	»	»	»	»	14,3	»	»	»	»	»	»	»	201	77	38,3	147	26	17,7	541	81	15,0	433	37	8,5
41. Charlottegade	»	»	29,4	»	43,7	1,8	25,0	6,1	»	»	»	»	»	»	»	»	»	»	»	»	»	»	»	»	»	»	»	»	215	52	24,2	172	5	2,9	430	52	12,1	595	5	0,8
42. Stevnsgade	»	»	53,2	8,8	42,7	9,9	15,8	5,8	3,5	»	»	»	»	»	»	»	57,1	»	53,8	»	»	»	»	»	»	»	»	»	374	98	26,2	248	18	7,3	729	98	13,4	774	18	2,3
43. Raadmandsgade	»	»	42,3	14,3	54,1	12,3	22,6	12,2	9,4	4,3	»	2,1	1,0	»	»	»	»	»	53,9	25,0	»	»	9,5	»	»	»	»	»	281	82	29,2	187	26	13,9	654	83	12 7	520	31	6,0
44. Bispebjerg	»	12,5	31,5	9,1	21.4	4,3	15,9	4,9	»	»	1,4	»	»	»	»	»	»	7,4	»	21,7	13,3	13,0	»	»	»	»	»	»	292	45	15,4	225	18	8,0	544	49	9,0	613	20	3,3
45. Ryesgade	21,7	9,1	42,4	11,4	33,3	5,8	12,7	6,8	6,5	6,5	9,8	3,5	6,0	4,2	»	»	»	»	43,8	17,6	6,7	15,4	»	»	»	»	»	»	311	61	19,6	229	21	9,2	712	83	11,7	798	38	4.8
46. Øster Farimagsgade	»	»	15,6	4,2	12,2	5,7	12,7	3,1	8,1	»	»	»	»	»	»	»	»	»	»	»	»	»	»	»	»	»	»	»	223	25	11,2	124	5	4,0	592	25	4,2	457	5	1,1
47. Ole Suhrsgade	»	»	»	»	»	»	»	»	»	»	»	»	»	»	»	»	»	»	»	»	»	»	»	»	»	»	»	»	9	»	»	30	»	»	26	»	»	174	»	»
48. Holsteinsgade	»	»	37,2	6,5	54,5	5,1	14,5	3,1	10,3	2,9	1,4	0,9	»	»	»	»	»	14,3	43,8	»	20,8	»	»	18,2	»	»	»	»	295	66	22,4	215	11	5,1	624	69	11,1	665	14	2,1
49. Rosenvænget	»	»	»	»	»	»	»	»	»	»	»	»	»	»	»	»	»	»	»	»	»	»	»	»	»	»	»	»	»	»	»	25	»	»	»	»	»	200	»	»
50. Randersgade	»	»	61,4	20,4	46,9	14,3	27,4	1,5	1,7	3,6	1,4	»	»	»	»	»	»	29,4	»	8,3	»	»	»	»	»	»	»	»	227	76	33,5	201	24	11,9	447	77	17,2	590	26	4,4
51. Vibenshus	29,6	»	53,3	9.5	17.2	5,2	22 6	1.1	2,0	»	»	»	»	»	»	»	»	»	»	»	»	»	»	»	»	»	»	»	258	40	15,5	193	8	4,1	621	48	7,7	683	8	1,2
52. Østre Gasværk	»	»	26,4	4,5	38,8	7,1	19,2	16,4	16 9	4,6	5,6	»	5,3	»	2,7	»	»	»	»	»	»	5,9	»	»	»	»	»	»	245	53	21,6	141	14	9,9	590	64	10,8	467	18	3,9
53. Vognmandsmarken	»	7,1	28,9	»	46.8	5,9	23,4	4,8	9,1	»	»	»	»	»	»	»	41,2	»	13,8	»	»	8,3	»	8,7	»	»	»	»	399	100	25,1	246	11	4,5	779	100	12,8	698	15	2,1
54. Bryggervangen	»	»	11,3	»	18,8	3,6	14,3	3,1	13,2	3,0	5,6	»	»	»	»	»	»	»	»	»	11,1	»	»	»	»	»	»	»	378	54	14,3	189	4	2,1	730	60	8,2	623	8	1,3
55. Maria Kirkepl. m. Fælledv. (Vsk.)	»	»	»	»	11,1	10,0	9,1	»	»	»	»	»	»	25,0	»	»	»	»	»	»	»	»	»	»	»	»	»	»	25	2	8,0	24	1	4,2	316	28	8,9	220	17	7,7
56. Forchhammersvej (Mellemsk.)	»	»	»	»	»	»	»	»	»	»	»	»	»	»	»	»	»	»	»	»	»	»	»	»	»	»	»	»	»	»	»	»	»	»	371	»	»	»	»	»
57. Efterslægtsselsk. Gymnasium	»	»	»	»	»	»	»	»	»	»	»	»	»	»	»	»	»	»	»	»	»	»	»	»	»	»	»	»	70	»	»	»	»	»	390	»	»	»	»	»
58. Sortedams Gymnasium	»	»	»	»	»	»	»	»	»	»	»	»	»	»	»	»	»	»	»	»	»	»	»	»	»	»	»	»	20	»	»	14	»	»	130	»	»	127	»	»
59. Rysensteen Gymnasium	»	»	»	»	»	»	»	»	»	»	»	»	»	»	»	»	»	»	»	»	»	»	»	»	»	»	»	»	»	»	»	49	»	»	»	»	»	384	»	»
	33,6	4,4	41,4	13.7	38,1	13,0	22,9	7,2	8,0	2,7	2,8	1,0	0,7	0,8	0,1	0,0	45,5	17,8	34,2	21,0	24,0	13,1	8,8	5,0	4,0	1,4	1,1	1,0	13409	3278	24.4	9381	1053	11.2	29715	3524	11,9	29396	1285	4,4

VII. Lærerpersonalets Fraværelser paa Grund af Sygdom.[1]

(Lærerinders Fraværelser paa Grund af Barnefødsel er ikke medregnet.)

Alder	Personer: ikke sygemeldte	Personer: sygemeldte	Antal Personer, som har været sygemeldt: 1 Gang	2 Gange	3 —	4 —	5 —	6 —	7 —	8 —	9 —	10 —	11 —	12 —	13 —	14 —	15 —	Sygemeldinger: i alt	gennemsnitlig for hver Person	gennemsnitlig for hver sygemeldt Person
Lærere																				
under 26 Aar	15	15	11	1	2	1	»	»	»	»	»	»	»	»	»	»	»	23	0,77	1,53
26—30 Aar	61	60	33	15	7	5	»	»	»	»	»	»	»	»	»	»	»	104	0,86	1,73
31—35 —	67	79	41	22	9	5	1	»	»	1	»	»	»	»	»	»	»	145	0,99	1,84
36—40 —	50	65	35	13	7	6	1	2	1	»	»	»	»	»	»	»	»	130	1,13	2,00
41—45 —	53	55	28	12	8	»	4	2	1	»	»	»	»	»	»	»	»	115	1,06	2,09
46—50 —	50	57	26	14	8	4	2	2	1	»	»	»	»	»	»	»	»	123	1,15	2,16
51—55 —	43	57	28	15	6	3	2	2	»	1	»	»	»	»	»	»	»	118	1,18	2,07
56—60 —	39	50	19	16	9	3	1	1	»	1	»	»	»	»	»	»	»	109	1,22	2,18
61—65 —	29	34	14	10	4	5	1	»	»	»	»	»	»	»	»	»	»	71	1,13	2,09
66—70 —	7	14	4	5	2	2	»	»	1	»	»	»	»	»	»	»	»	35	1,67	2,50
i alt	414	486	239	123	62	34	12	9	4	3	»	»	»	»	»	»	»	973	1,08	2,00
Af 1000 Lærere:	460	540	266	137	69	38	13	10	4	3	»	»	»	»	»	»	»			
Lærerinder																				
under 26 Aar	4	6	4	1	»	1	»	»	»	»	»	»	»	»	»	»	»	10	1,00	1,67
26—30 Aar	53	80	34	23	12	10	1	»	»	»	»	»	»	»	»	»	»	161	1,21	2,01
31—35 —	68	118	56	29	13	11	4	1	2	2	»	»	»	»	»	»	»	253	1,36	2,14
36—40 —	60	135	60	34	21	7	6	2	3	»	1	»	»	»	»	»	»	291	1,49	2,16
41—45 —	49	91	42	24	10	9	1	2	1	2	»	»	»	»	»	»	»	196	1,40	2,15
46—50 —	35	79	30	23	13	4	6	1	»	1	»	»	»	1	»	»	»	187	1,04	2,37
51—55 —	38	73	29	20	12	7	1	4	1	»	»	»	»	»	»	»	»	169	1,52	2,31
56—60 —	48	72	24	25	10	7	1	1	1	1	1	»	»	»	»	»	»	177	1,48	2,46
61—65 —	43	68	30	23	5	6	2	2	»	»	»	»	»	»	»	»	»	137	1,28	2,01
66—70 —	4	26	10	9	1	3	2	1	»	»	»	»	»	»	»	»	»	59	1,97	2,21
i alt	402	748	319	211	97	65	24	14	8	6	2	1	»	1	»	»	»	1640	1,43	2,19
Af 1000 Lærerinder:	350	650	277	183	84	57	21	12	7	5	2	1	»	1	»	»	»			

Fraværelsernes Varighed: af hele Skoledage	Dele af Skoledage: Timer	Dele af Skoledage: Skoledage, hvorover Timerne har været fordelt	omregnet i hele Skoledage	gennemsn., udtrykt i hele Skoledage: for hver Person	for hver sygemeldt Person	for hver Sygemelding	Antal af Sygemeldinger, der har varet 1 ell. 2 Skoledage	Antal Personer, hvis Sygdom har strakt sig over: 1—25 Skoledage	26—50 —	51—75 —	76—100 —	101—125 —	126—150 —	151—175 —	176—200 —	201—225 —	mere end 225
218	3	1	219	7,3	14,6	9,5	10	12	2	»	»	1	»	»	»	»	»
764	10	3	766	6,3	12,8	7,4	51	52	5	2	»	»	»	»	»	1	»
714	2	1	714	4,9	9,9	4,9	66	72	6	1	»	»	»	»	»	»	»
925	188	63	956	8,3	14,7	7,4	77	58	4	2	»	»	»	»	»	1	»
883	3	2	884	8,2	16,1	7,7	47	44	7	3	»	»	1	»	»	»	»
916	4	2	916	8,0	16,1	7,4	41	46	7	3	1	»	»	»	»	»	»
1444	5	2	1445	14,5	25,4	12,2	42	40	10	3	1	1	»	1	1	»	»
914	3	2	914	10,5	18,8	8,4	42	38	8	2	1	1	»	»	»	»	»
1093	»	»	1093	17,3	32,1	15,4	24	24	3	2	2	1	»	1	»	1	»
556	»	»	556	26,5	39,7	15,9	11	6	4	2	1	»	1	»	»	»	»
8427	218	76	8463	9,4	17,4	8,7	411	392	56	20	6	4	2	2	1	3	»
								436	62	22	7	4	2	2	1	3	»
32	»	»	32	3,2	5,3	3,2	7	6	»	»	»	»	»	»	»	»	»
1225	4	2	1225	9,2	15,3	7,6	73	68	8	»	3	»	1	»	»	»	»
2679	59	30	2689	14,5	22,8	10,6	112	87	13	10	4	1	1	1	»	»	1
2766	60	26	2776	14,2	20,6	9,5	117	106	14	8	1	3	»	2	»	»	1
2390	»	»	2390	17,1	26,3	12,2	83	64	13	5	4	1	2	1	»	»	1
1922	10	3	1925	16,0	24,4	10,3	67	54	14	6	1	3	»	1	»	»	»
1594	3	1	1595	14,4	21,8	9,4	71	57	7	5	2	»	»	1	»	»	1
2513	32	11	2518	21,0	35,0	14,2	53	46	9	8	3	1	1	3	»	1	»
2260	36	21	2266	20,4	33,5	16,5	42	40	12	9	1	3	»	1	1	»	1
806	53	27	815	27,3	31,3	13,6	22	15	5	3	2	»	»	»	1	»	»
18187	257	121	18231	15,0	24,4	11,1	647	543	95	54	21	12	5	10	2	1	5
								472	83	47	18	10	4	9	2	1	4

[1] Paa Grund af smitsom Sygdom i Hjemmet forelaa 50 Fraværelser, strakt over 399 Skoledage, gennemsnitlig over 8,0 Skoledage. Paa Grund af Barnefødsel var 27 Lærerinder fraværende 1593 hele Skoledage, i Gennemsnit 59,0 Skoledage.

VIII. Skolernes Bogsamlinger og Virksomheden i Sparesagen.

Skolens Navn	Bogsamlingerne		Sparekasserne		
	Antal Bøger	Elevernes Bidrag	Skolesparekasserne 1/4 20—31/3 21	Sparere	Salg af Spare-mærker
		Kr. Ø.	Kr. Ø.		Kr. Ø.
1. Hindegade	1418	134.15	»	»	»
2. Sølvgade	1631	198 80	»	»	»
3. Nyboder	1924	251.70	»	»	200.00
4. Larslejstræde	1917	160.47	135.00	159	2646.75
5. Nansensgade	1790	129.05	»	»	183.70
6. Vestervoldgade	1274	180.61	»	»	1740.00
7. Den Class. Legatskole	2252	»	»	»	»
8 Prinsessegade	801	85.55	5385.84	312	»
9. Dronningensgade	1185	99.95	»	»	600.00
10. Baadsmandsstræde	2122	69.23	6893.28	445	»
11. Fællessk., Sundbyerne	81	»	»	»	»
12. Øresundsvej	981	146.54	»	»	565.00
13. Frankrigsgade	1224	83.94	»	»	250.00
14. Østerrigsgade	1137	164.50	»	»	2085.00
15. Lergravsvej	797	246.98	»	»	1015.00
16. Sundbyøster	942	106.47	»	»	220.00
17. Sundbyvester	761	207.77	»	»	2474.00
18. Sundholm	1951	201.47	»	»	1700.00
19. Tietgensgade	1504	97.96	»	»	300.00
20. Gasværksvej	2046	235.42	»	»	30.00
21. Øhlenschlägersgade	1782	154.45	6831.00	484	»
22. Haderslevgade	957	81.50	»	»	1244.00
23. Matthæusgade	1467	379.54	»	»	2202.00
24. Enghavevej	881	175.09	»	»	600.00
25. Enghaveplads	1613	241.87	»	»	700.00
26. Ny Carlsbergvej	1366	217.09	6500.00	749	»
27. Valby	1751	143.85	»	»	958.00
28. Vigerslev	1398	157.84	»	»	1500.00
29. Brønshøj-Vanløse	1447	158.49	12135.49	587	»
30. Frederikssundsvej	1237	194.20	»	»	1786.00
31. Hillerødgade	550	148.73	»	»	440.00
32. Husumgade	1674	179.68	»	»	50.00
33. Jagtvej	1523	198.83	»	»	960.00
34. Hans Tavsensgade	1646	428.97	»	»	862.00
35. Hellig Kors Kirke	1612	491.75	»	»	1003.23
36. Kapelvej	1440	139.74	»	»	778.75
37. Ravnsborggade	350	»	»	»	»
38. Sct. Hansgade	2404	159.36	»	»	1000.00
39. Nørre Allé	2119	123 36	»	»	»
40. Sjællandsgade	2352	254.23	»	»	1201.00
41. Charlottegade	1954	127.10	»	»	90.00
42. Stevnsgade	1275	204.90	»	»	1475.00
43. Raadmandsgade	1359	157.99	»	»	978.00
44. Bispebjerg	1477	104.04	»	»	1250.00
45. Ryesgade	856	54.55	»	»	3009.00
46. Østerfarimagsgade	2111	114.47	»	»	1800 00
47. Ole Suhrsgade	164	»	»	»	»
48. Holsteinsgade	1389	219.75	»	»	1296.00
49. Rosenvænget	»	»	»	»	»
50. Randersgade	1618	195.28	»	»	2010.00
51. Vibenshus	1832	132.90	»	»	1100.00
52. Østre Gasværk	1732	302 70	»	»	2690.00
53. Vognmandsmarken	762	194.40	»	»	1265.00
54. Bryggervangen	601	282.28	»	»	950.00
55. Maria Kirkeplads	600	33.49	»	»	325.00
56. Forchhammersvej	490	90.00	»	»	»
57. Efterslægtsselskabets Gymnasium	»	»	»	»	»
58. Sortedams Gymnasium	»	»	»	»	»
59. Rysensteen Gymnasium	»	»	»	»	»
	75527	9042.98	37880.61	2736	47532.43

IX. Sygeplejerskernes Virksomhed.

Sygeplejerskernes Virksomhed har i dette Skoleaar været ledet paa samme Maade som hidtil. Af den tabellariske Oversigt vil det ses, at 25 Skoler er blevet besøgt 2 Gange, 19 tre Gange, 3 fire Gange og 1 fem Gange, hvilket er et betydelig større Antal Besøg end de foregaaende Aar.

Tabel over Sygeplejerskernes Virksomhed 1920—21	Antal Pigebørn i Skolen	Antal Besøg af Sygeplejersken	Antal Arbejdsdage: Ved 1. Besøg	Ved 2. Besøg	Ved 3. Besøg	Ved 4 Besøg	Ved 5. Besøg	Antal Børn tagne under Behandling: Ved 1. Besøg	Ved 2. Besøg	Ved 3. Besøg	Ved 4. Besøg	Ved 5. Besøg	Samlet Antal Behandlinger
Tietgensgades Skole	561	4	7	7	6	5		22	20	15	14		278
Gasværksvejens —	576	4	7	6	7	5		20	16	17	13		265
Maria Kirkeplads —	118	4	6	6	5	5		17	18	14	9		206
Holsteinsgades —	665	3	5	5	6			11	14	14			137
Hindegades —	485	3	7	8	7			35	31	28			343
Sølvgades —	453	3	6	7	6			25	27	22			296
Østerrigsgades —	782	3	7	7	7			31	27	32			325
Sundholms —	830	3	6	6	6			20	13	22			215
Sundbyvester —	525	3	6	7	6			19	17	16			216
Haderslevgades —	712	3	8	8	8			23	20	23			282
Enghavevejens —	570	3	8	8	6			22	16	8			251
Ny Carlsbergvejs —	868	3	8	8	7			23	21	19			258
Matthæusgades —	550	3	6	6	6			15	13	13			177
Enghaveplads —	650	3	8	7	6			23	20	18			280
Øhlenschlægersgades —	544	3	8	7	5			25	21	21			283
Bispebjerg —	613	3	6	7	8			88	69	95			1260
Stevnsgades —	774	2	8	7				69	89				721
Hillerødgades —	619	2	7	6				68	60				580
Charlottegades —	595	3	3	6	5			56	77	48			849
Vestervoldgades —	553	3	5	6	8			86	88	55			1090
Randersgades —	590	2	8	5				63	71				733
Jagtvejens —	464	3	4	7	6			66	94	79			1035
Raadmandsgades —	520	3	8	7	6			72	74	73			1023
Sct. Hansgades —	442	3	10	6	6			88	67	66			1105
Fælledvejens —	102	5	8	7	5	5	10	41	37	28	28	24	988
Frederikssundsvejs —	590	2	7	6				68	60				700
Sjællandsgades —	433	3	6	7	8			64	55	54			811
Østre Gasværks —	467	2	6	7				52	48				380
Nørre Allés —	363	2	5	5				54	48				408
Kapelvejens —	465	2	6	6				51	44				424
Ryesgades —	798	2	11					78					579
Blegdamsvejs —		2	9					73					420
Vibenshus —	683	2	4	6				13	42				274
Valby —	654	2	6	8				89	67				550
Vigerslev —	810	2	6	6				49	35				400
Vanløse —	698	2	4	4				35	28				252
Brønshøj —		2	4	5				36	42				312
Frankrigsgades —	849	2	8	7				59	46				564
Bryggervangens —	623	2	7	7				51	45				499
Vognmandsmarkens —	698	2	7	7				54	45				482
Lergravsvejens —	553	2	7	7				59	50				529
Sundbyøster —	597	2	7	7				40	37				385
Nyboders —	398	2	8	8				63	64				486
Hans Tavsensgades —	715	2	8	8				116	103				1046
Helligkors Kirkes —	706	2	8	8				111	99				890
Dronningensgades —	719	2	11	7				120	80				924
Larslejstrædes —	471	2	6	6				57	59				569
Baadsmandsstrædes —	302	2	6	3				51	20				315

X. Svømmeundervisningen i

Svømmeanstalter	Antal Børn, der				Procent Svømmere	
	har deltaget i Undervisningen		kan svømme 50 m uden Sele			
	Drenge	Piger	Drenge	Piger	Drenge	Piger
Kommunens Søbadeanstalt ved Vestre Gasværkshavn	2348	2809	912	878	38,8	31,3
Kommunens Søbadeanstalt ved Langebro	1651	1759	748	522	45,3	29,7
Helgoland ved Strandvej	1650	1998	670	616	40,6	30,8
Helgoland ved Sundby	1216	1321	529	265	43,5	20,1
Summa for alle fire Svømmeanstalter	6865	7887	2859	2281	41,6	28,9

XI Skolelæger.

Af ny optagne Børn i 1ste Klasserne er i Aarets Løb undersøgt 3721 Drenge og 3443 Piger; ved Undersøgelsen fandtes:

	Drenge	Piger	Tilsammen
Utilfredsstillende Ernæringstilstand	400	322	722
Lidelse af Sanseorganerne	270	277	547
Andre Svagheder	753	684	1437
Ialt	1423	1283	2706

Af Skolernes samtlige Elever 29,715 Drenge og 29,396 Piger har til Undersøgelse af Lægen været fremstillet 1709 Drenge 2380 Piger, der har frembudt Lidelser af følgende Art:

	Drenge	Piger	Tilsammen
Acute Infectionssygdomme	42	81	123
Tuberkulose	14	28	42
Skrofulose	37	31	68
Anæmi & Klorose	91	186	277
Hjertesygdomme	20	23	43
Hudsygdomme	426	399	825
Øjensygdomme	279	445	724
Øre-, Næse-, Svælgsygdomme	282	378	660
Holdningsfejl	8	61	69
Andre kirurgiske Lidelser	220	246	466
Epilepsi, Korea etc.	6	10	16
Talefejl, Imbecilitet	44	30	74
Incontinentia urinæ s. alvi	9	22	31
Andre Svagheder	166	302	468
Ialt	1644	2242	3886

Københavns Kommuneskoler.

Antal Børn af 6., 7., Afgangsklassen samt Mellemskoleklasserne og Realklassen, der						Procent Svømmere		Antal Bade ved den				Summa Bade til		
har deltaget i Undervisningen		har aflagt Folkeskolens Frisvømmerprøve		har aflagt den udvidede Frisvømmerprøve				obligatoriske Svømning til		frivillige Svømning til				
Drenge	Piger	Drenge	Piger	Drenge	Piger	Drenge	Piger	Drenge	Piger	Drenge	Piger	Drenge	Piger	Ialt
962	1340	197	93	11	4	21,6	7,2	27709	23683	30912	15511	58621	39194	97815
683	815	130	45	26	»	22,8	5,5	23477	18025	32330	11411	55807	29436	85243
847	1028	80	110	55	»	15,9	10,7	31476	20854	46730	27670	78206	48524	126730
718	568	142	21	33	»	24,4	3,7	19895	9301	17756	12380	37651	21681	59332
3210	3751	549	269	125	4	21,0	7,3	102557	71863	127728	66972	230285	138835	369120

Skolebotaniske Haver.

Der findes skolebotaniske Haver ved Skolerne ved Sundholm, i Vigerslev Allé, paa Frederikssundsvej, i Hans Tavsensgade og i Vognmandsmarken. Fra disse Skoler leveres der, overensstemmende med de respektive Læseplaner, Planter, Plantedele og andet Materiale til Brug ved Undervisningen i Iagttagelseslære og Botanik i de kommunale Skoler og — støttet ved et Statstilskud — i Statsskolerne og private Skoler i København.

I den Anledning tilstiller Skolerne Haverne de fornødne Udskrifter af Skemaerne, og til hver opgiven Time sender Haverne derpaa Skolerne det fornødne Plantemateriale, bestaaende i videst Udstrækning af hele Planter, men naturligvis i visse Tilfælde kun af de væsentlige Plantedele. De enkelte Planter sendes Skolen to Gange — til Gennemgang og til Eksamination — og i saa stort Antal, at hver enkelt Elev eller Elevgruppe kan faa sit Eksemplar at se paa; af større Planter sendes dog kun eet Eksemplar til hver Klasse.

Gymnastikundervisningen i Københavns Kommuneskoler.

Ledere: Gymnastikinspektør H. P. Langkilde og Gymnastikinspektør Frk. Else Thomsen.

Et Instruktionskursus i Gymnastik for Lærere afholdtes fra 14.—26. Februar. Hr. Kommunelærer H. E. Pedersen underviste. 62 Lærere deltog.

Et Instruktionskursus i forberedende Svømmeøvelser for Lærerinder afholdtes 6.—7. April. Kommunelærerinde Fru Raben underviste. 58 Lærerinder deltog.

Et Beløb, der var bevilget til Præmier for Boldspil, blev fordelt til 12 Skoler (6 Pige- og 6 Drengeafdelinger).

Der blev i Sommeren 1920 indført en udvidet Frisvømmerprøve for Drenge, for hvilken der blev givet et særligt Diplom. Prøven blev aflagt af 121 Drenge. Fra Sommeren 1921 er der indført en lignende Prøve for Piger.

I det 8. danske Skoleidrætsstævne i Maj 1920 deltog fra de københavnske Kommuneskoler 2 Massehold (1500 Drenge, 1500 Piger) samt 11 Skolehold af Piger og 18 af Drenge.

Enkeltheder vil ses af Tabellen Side 36.

Løbe-Nr.	Skolerne*	Antal Elever, der har deltaget i Undervisningen		Antal Elever, der har været fritagne ifølge Lægeattest i 3 Mdr. eller længere	
		Drenge	Piger	Drenge	Piger
1	Hindegade	497	325	7	8
2	Sølvgade	443	290	15	17
3	Nyboder	387	281	19	18
4	Larslejstræde	370	336	10	15
5	Nansensgade	422	227	25	6
6	Vestervoldgade	581	356	31	9
7	Prinsessegade	621	—	30	—
8	Dronningensgade	—	537	—	43
9	Baadsmandsstræde	357	213	21	11
10	Øresundsvej	850	—	19	—
11	Frankrigsgade	—	433	—	15
12	Østerrigsgade	674	555	36	12
13	Lergravsvej	664	370	25	10
14	Sundbyøster	605	390	15	8
15	Sundbyvester	595	339	10	20
16	Sundholm	721	513	10	45
17	Tietgensgade	480	398	12	19
18	Gasværksvej	671	361	18	10
19	Øhlenschlægersgade	351	372	17	19
20	Haderslevgade	618	429	30	33
21	Matthæusgade	732	378	24	42
22	Enghavevej	757	392	31	26
23	Enghaveplads	547	427	17	43
24	Ny Carlsbergvej	657	582	19	34
25	Valby	611	423	29	19
26	Vigerslev	777	479	10	11
27	Brønshøj	445	277	16	5
	Vanløse	334	196	4	4
28	Frederikssundsvej	625	361	31	13
29	Hillerødgade	573	382	27	24
30	Husumgade	395	355	20	16
31	Jagtvej	448	314	17	16
32	Hans Tavsensgade	641	391	15	16
33	Helligkors Kirke	690	421	19	22
34	Kapelvej	342	327	19	10
35	St. Hansgade	424	320	18	37
36	Nørre Allé	524	903	20	19
37	Sjællandsgade	508	285	34	11
38	Charlottegade	381	399	27	25
39	Stevnsgade	739	496	40	33
40	Raadmandsgade	568	288	36	13
41	Bispebjerg	503	346	24	34
42	Ryesgade	679	516	13	18
43	Østerfarimagsgade	605	292	26	9
44	Holsteinsgade	596	375	25	23
45	Randersgade	447	452	21	18
46	Vibenshus	547	427	42	36
47	Østre Gasværk	521	281	52	10
48	Vognmandsmarken	762	419	29	37
49	Bryggervangen	682	411	16	22
50	Maria Kirkeplads	166	118	12	5
	Fælledvej 12	144	95	6	7
51	Forchhammersvej	372	—	19	—
	Ialt	27749	18853	1108	976
				(3,1 %)	(5,2 %)

* Indberetning mangler fra de 8 overtagne Skoler.

De kommunale Fortsættelseskursus.

Antal af Elever:

Paa Læsehold	2908;	i 1919—20	2195;	i 1918—19	2700
Paa Husgerningshold	1236;	—	1163;	—	1367
Paa Hold for Kjolesyning	1017;	—	552;	—	412
I alt	5161;	i 1919—20	3910;	i 1918—19	4479

Elevernes Aldersforhold, angivet procentvis:

	14 Aar	15 Aar	16 Aar	17 Aar	18 Aar	19 Aar	20 Aar	21 Aar	22 Aar	23 Aar	24 Aar	25 Aar
Læsehold — mandlige Elever	11,4	13,8	13,1	15,9	13,7	9,8	6,7	4,4	4,2	3,1	4,4	»
Læsehold — kvindelige Elever	21,9	21,7	18,8	12,7	8,3	5,1	4,0	2,4	2,2	1,6	1,8	»
Husgerningshold	14,0	14,0	12.0	11,0	11,0	8,5	8,0	7,0	6,2	4,2	3,1	1,0
Hold for Kjolesyning	4,6	12,8	12,3	13,2	12,0	8,4	8,9	7,4	6,3	6,1	8,0	»

Elevernes Beskæftigelse og Forældrenes Livsstilling angivet procentvis:

	Elevernes Beskæftigelse							Forældrenes Livsstilling					
	Haandværk	Handel	Kontorarbejde	Bygang	Husgerning	Andet Arbejde	Uden Beskæftigelse uden for Hjemmet	Haandværkere	Handlende	I Kommunens eller Statens Tjeneste	Arbejdsmænd	Anden Livsstilling	Enker
Læsehold — mandlige Elever	50,9	11,7	10,4	8,9	»	14,7	3,4	40,7	10,0	11,3	17,2	14,0	6,8
Læsehold — kvindelige Elever	10,0	18,3	26,9	»	11,7	8,5	24,6	30,4	11,3	14,8	9,1	22,4	12,
Husgerningshold	6,1	15,9	15,5	»	31,3	31,2	»	32,7	4,8	10,6	»	32,0	19,9
Hold for Kjolesyning	22,0	13.0	13,1	»	21,8	19,1	11,0	32,8	8,3	9,8	12,6	22,9	14,-

Forsømmelsernes Antal:	paa Læsehold	paa Husgerningshold	paa Syhold
Paa Grund af Sygdom	9543	2799	1903
Med anden gyldig Grund	6998	1875	1880
Uden gyldig Grund	1175	195	434
Ialt	17716	4869	4217

Særlige Oplysninger om de tre Undervisningsafdelinger:

A. Læseholdene.

(Leder: Skoleinspektør A. K. Andersen.)

Undervisningen begyndte med 1242 mandlige og 1576 kvindelige Elever, fordelt til Undervisning i de forskellige Fag saaledes:

Mandlige Elever:

	Hold	Elever
Dansk, Skrivning	4	98
Regning, Skrivning	11	275
Bogføring	2	41
Matematik	2	40
Fysik og Kemi med Teknologi	1	15
Engelsk for Begyndere	13	287
Engelsk med Dansk for Begyndere	11	277
Engelsk for Viderekomne	5	112
Tysk med Dansk for Begyndere	3	54
Tysk for Viderekomne	2	23
Fransk	1	20
	55	1242

Kvindelige Elever:

	Hold	Elever
Dansk, Skrivning	6	115
Regning, Skrivning	13	320
Bogføring	4	102
Maskinskrivning	13	214
Stenografi	6	120
Engelsk for Begyndere	10	250
Engelsk med Dansk for Begyndere	10	232
Engelsk for Viderekomne	6	127
Tysk med Dansk for Begyndere	3	53
Tysk for Viderekomne	2	28
Fransk	1	15
	74	1576

Af de mødte Elever havde 183 mandlige (15,0 %) og 345 kvindelige Elever (22,8 %) tidligere modtaget Undervisning paa de kommunale Fortsættelseskursus.

B. Husgerningsholdene.

(Leder: Skolekøkkeninspektør, Frk. Sofie Rasmussen.)

Der indmeldte sig 1236 Elever.

Eleverne fordeltes i 4 Dagklasser og 52 Aftenklasser, hvoraf 9 Klasser dannedes af 203 Elever, der tidligere i et Aar var blevet undervist paa de kommunale Fortsættelseskursus.

C. Kjolesyning.

Til Undervisning mødte 1017 Elever.

Eleverne fordeltes i 4 Dagklasser og 46 Aftenklasser.

D. Sangskolen.

De kommunale Fortsættelseskursus' Sangskole, der ledes af Hr. Kommunelærer Hans J. Larsen, begyndte sit 18. Skoleaar den 1. November med 252 kvindelige Elever og sluttede i April med 153 Elever. Eleverne var delt i 4 Hold. Den 29. April holdtes i K. F. U. M.s Festsal en Afslutningsprøve.

Københavns kommunale Præliminærkursus.

(Leder: Skoleinspektør A. K. Andersen.)

Til Optagelsesprøven i Maj og Juni indmeldte sig 129 Drenge og 73 Piger, i alt 202 Elever. Af disse optoges 70 Drenge og 34 Piger, i alt 104 Elever, der fordeltes i 4 Klasser. Det nye Skoleaar begyndte efter Sommerferien med 236 Elever.

Kursus har ligesom sidste Aar benyttet Lokaler i Forchhammersvejs Skole, og Undervisningen har været henlagt til Tiden fra Kl. 2 til 7 eller 8.

Antal af Elever i Aarets Løb:

1. April 1920	155	1. September 1920	235	1. Januar 1921	226
1. Maj —	155	1. Oktober —	233	1. Februar —	226
1. Juni —	153	1. November —	232	1. Marts —	210
1. August —	236	1. December —	226	31. — —	206

I Juli Maaned 1920 dimitteredes 16 Elever og i Februar 1921 ligeledes 16 Elever.

Forsømmelsernes Antal var: Paa Grund af Sygdom 1168, med anden gyldig Grund 76, uden gyldig Grund 8, i alt 1252.

XXII. Skolevæsenets Regnskab for 1920—21.

	Budget	Regnskab	Budget	Regnskab
A. Udgift.	Kr. Ø.	Kr. Ø.	Kr. Ø.	Kr. Ø.
I. Skoledirektionen og dens Tjenestemænd	.....	.....	131,185.00	149,494.61
II. Kommuneskolerne:				
1. Inspektørerne	472,387.00	474,477.33		
2. Viceinspektørerne	63,200.00	63,452 04		
3. Viceinspektricerne	39,800.00	32,073.68		
4. a.—b. Lærere og Lærerinder	11,458,679.00	11,688,470.57		
c. Timer for Tilsyn med Eftersiddere	40,517.00	40,166.00		
d. Honorar til vejledende Lærere, Instruktionskursus m. m.	26,500.00	23,241.00		
e. Stipendier for Lærerpersonalet	8,000.00	8,000.00		
f. Honorar for Tilsyn paa Legepladserne	50,000.00	28,902.02		
5. a. Vikarer for Lærerpersonalet	740,764.00	807,477.21		
b. Vikarer for Skolebetjente	7,000.00	9,856.53		
c. Vikarer for Rengøringsarbejdersker	6,000.00	26,594 59		
d. Vikarer for Skolebetjente under Indkaldelse til Militærtjeneste	1,200.00	—		
6. Skolebetjentene	247,334.00	253,422.19		
7. Leje af Lokaler og Flytning af Skolepavilloner	90,124.00	58,458.05		
8. a. Skatter	62,000.00	96,205.97		
b. Assurance	11,200.00	14,411.49		
9. a. Bygningsudgifter, ordinære	489,550.00	585,344.21		
b. Installation af W. C. i Betjentbolig m. m. i Nansensgades Skole: Budget 15,400.00 Overført til 1920/21 14,987.95	412.05	412.05		
c. Anbringelse af 2 Kviste, henholdsvis i Skoleinsp. og Viceinspektricens Pigeværelse i Østerrigsgades Skole	1,600.00	3,216.92		
d. Anbringelse af en Vindeltrappe m. m. i Lergravsvejens Skole	3,500 00	3,911.23		
e. Indretning af Bespisningsrum, Læge- og Sygeplejeværelse m. m. i Tietgensgades Skole: Budget 161,600.00 Overf. til 1921/22 157.608.33	3,991.67	3,991.67		
f. Indretning af Bespisningsrum m. m. i Brønshøj Skole	7,965.00	4,425.28		
g. Indretning af Rum for Sygeplejersken i Hans Tavsensgades Skole	2,395.00	3,402.42		
h. Forlængelse af Halvtaget i Skolegaarden i Helligkors Kirkes Skole	3,950.00	4,231,88		
At overføre	13,838,068.72	14,234,144.33	131,185.00	149,494.61

	Budget	Regnskab	Budget	Regnskab
	Kr. Ø.	Kr. Ø.	Kr. Ø.	Kr. Ø.
Overført...	13,838,068.72	14,234,144.33	131,185.00	149,494.61
i. Reparation af Brændselsrum i Holsteingades Skole				
Budget 1,800.00				
Overf. til 1921/22 ... 1,800.00	—	—		
j. Indlæggelse af elektrisk Lys i Skolen i Vibenshus:				
Budget 19,000.00				
Overf. til 1921/22 . 55.41	18,944.59	18,944.59		
k. Indlæggelse af elektrisk Lys i Hindegades m. fl. Skoler:				
Budget 93,500.00				
Overf. til 1921/22 . 10,172.70	83,327.30	83,327.30		
l. Installation af W. C. i Østerrigsgades Skole:				
Overf. fra 1919/20	4,620.29	12,438.86		
m. Indretning af 3 Klasseværelser i Tagetagen i Skolen ved Lergravsvej:				
Overf. fra 1919/20	4,514.80	7,811.63		
n. Indretning af Vandklosetter, elektrisk Lys m. m. i Øresundsvejens Skole:				
B.F.S. 142. Tillægsbev. $^{22}/_{4}$ 1920 98,610.00				
Overf. til 1921/22 ..... 8,544.27	90,065.73	90,065.73		
o. Istandsættelse af Inspektørboligen ved Kommuneskolen i Østerfarimagsgade:				
Overf. fra 1919/20	626.62	85.48		
p. Indlæggelse af elektrisk Lys i Øster Farimagsgade:				
Overf. fra 1919/20	18,516.99	14,553.21		
q. Indlæggelse af elektrisk Lys i Stueetagen i Kommuneskolen i Vestervoldgade:				
Overf. fra 1919/20	3,916.86	3,673.45		
r. Forbedring af Bespisningsrum i Oehlenschlægersgades Skole:				
Overført fra 1919/20	—	428.80		
s. Forandring af Indfyringsforhold m. m. ved Kommuneskolen i Vigerslev:				
Overført fra 1919/20	224 47	÷ 71.83		
t. Indretning af Cyclerum, Udvidelse af Skolebetjentens Lejlighed samt Indretning af et Samlingsværelse i Dronningensgades Skole:				
Overført fra 1919/20	—	20.70		
At overføre...	14,062,826.37	14,465,422.25	131,185.00	149,494.61

	Budget	Regnskab	Budget	Regnskab
	Kr. Ø.	Kr. Ø.	Kr. Ø.	Kr. Ø.
Overført...	14,062,826.37	14,465,422.25	131,185,00	149,494,61
u. Oprettelse af et Gymnasium v. Sundby højere Almenskole:				
B. F. S. 375. Tillb. $^{3}/_{6}$ 20... 36,850.00				
Overf. til 1921/22 ..... 1,183.23				
	35,666.77	35,666.77		
v. Indretning af Fysiklokale i Rysensteen Gymnasium:				
B. F. S. 854. Tillb. $^{9}/_{9}$ 20.... 7,200.00				
Overf. til 1921/22 ..... 1,929.66				
	5,270.34	5,270.34		
x. Indlæggelse af elektrisk Lys m. v. i Inspektørboligen i Kapelvejens Skole:				
B. F. S. 1242. Tillb. $^{21}/_{10}$ 20	4,000.00	2,847,33		
10. Inventarium:				
Budget 101,010.00				
B. F. S. $^{1246}/_{47}$. Tillb. $^{21}/_{10}$ 20 4,320.00				
	105,330.00	107,714.29		
11. a. Undervisningsapparater:				
Budget 456,639.00				
B. F. S. 2126. Tillb. $^{16}/_{12}$ 20 3,000.00				
	459,639.00	582,913.11		
b. Kontorudgifter	56,530.00	56,502.22		
c. Betaling for Bøger til Gymnasieelever .	3,000.00	16,820.64		
d. Skolepenge for kommunale Elever i private Gymnasier.....	2,000.00	—		
e. Bevilling i Anledning af Genforeningen med Sønderjylland:				
Overf. fra 1919/20	29,840.64	28,809.26		
12. a. Skolebiblioteker for Elever	15,760.00	15,520.00		
b. Skolebiblioteker for Lærerpersonalet ..	7,800.00	6,953.15		
13. og 14. Brændsel og Belysning	1,237,230.00	1,624,333.93		
15. Renholdelse	683,613.00	801,174.03		
16. a. Blandede Udgifter	93,758.00	74,251.65		
b. Udgifter ved Optagelsesprøven til Mellemskolen o. s. v.	30,000.00	17,460.87		
c. Undervisning i Fransk og Latin.....	2,827.00	6,794.16		
d. Vederlag for Anbringelse af nogle kommunale Mellemskoleklasser i de forenede Kirkeskoler	18,000.00	25,500.00		
e. Skolepenge for 7 Kommuneskoleelever paa private Kursus til Studentereksamen:				
B. F. S. $^{2356}/_{62}$. Tillb. $^{13}/_{1}$ 21	4,800.00	3,460.00		
f. Biologisk Studiesamling:				
B. F. S. 2036. Tillb. $^{9}/_{12}$ 20 ... 3,575.00				
Overf. til 1921/22 ..... 2,999.58				
	575.42	575.42		
At overføre...	16,858,466.54	17,877,989.42	131,185.00	149,494.61

	Budget	Regnskab	Budget	Regnskab
Overført...	16,858,466.54	17,877,989.42	131,185.00	149,494.61
17. Særlige Udgifter til Undervisning i Gymnastik og Svømning:				
Budget 174,131.00				
B. F. S. 1479. Tillb. $^{11}/_{11}$ 20. 10,400.00				
	184,531.00	207,265.91	.....	.....
18. Særlige Udgifter til Undervisning i Sløjd.	16,275.00	20,860.92	.....	.....
19. Særlige Udgifter til Undervisning i Husholdning og Madlavning.....	42,380.00	44,718.02	.....	.....
20. Driftsomkostninger ved varme Douchebade	28,481.00	28,778.39	.....	.....
21. Tegneinspektøren.....	7,186.00	7,168.68	.....	.....
22. Botaniske Skolehaver				
Budget..... 10,700 00				
B. F. S. $^{40}/_{46}$. Tillb. $^{15}/_{4}$ 20... 4,250.00				
» 479. » $^{10}/_{6}$ 20... 560.00				
	15,510.00	17,226 59	.....	.....
23. Udgifter ved Pigeelevernes Haarpleje	14,815.00	16,083.91	.....	.....
24. Beneficier for Elever, der nyder højere Undervisning i Kommunens Skoler	11,000.00	10,091.83	.....	.....
			17,178,644.54	18,230,183.67
III. 1. Til forsømte og aandssvage Børns Anbringelse m. m.....	.....	.....	120,710.00	140,694.12
2. Tilskud til Ferie- og Svagbørnskolonier..	.....	.....	83,120.00	83,237.00
IV. Internatet.....	.....	.....	50,432.00	60,236.98
V. Ekstraordinære og uforudsete Udgifter:				
Budget..... 1,200.00				
B. F. S. 854. Tillb. $^{9}/_{9}$ 20 ..... 2,500.00				
			3,700.00	6,490.78
VI. Skolelæger	.....	.....	16,250.00	17,066.65
VII. 1. Kommunale Fortsættelseskursus	.....	.....	293,216.00	293.246.04
2. Kommunale Præliminærkursus	.....	.....	111,369.00	112,327.24
VIII. Abonnement paa Telefonforbindelser	.....	.....	5,500.00	5,874.70
IX. 1. Driften af Dagarbejdsskolen paa Christianshavn.....	.....	.....	61,327.00	67,266.33
2. Driften af Dagarbejdsskolen paa Stevnsgade	.....	.....	66,325.00	63,553.34
X. Driften af Kurskolen				
Budget..... 36,531.00				
B. F. S. 854. Tillb. $^{9}/_{9}$ 20 .... 8,000.00				
			44,531.00	41,902.25
XI. Driften af de overtagne Skoler.....	.....	.....	1,233,627.00	1,318,892.49
XI. 1. Refusion vedrørende de overtagne Skoler	.....	.....	—	20,387.82
XII. Renter.....	.....	.....	737,215.00	844,028.20
XIII. Afskrivninger	.....	.....	233,000.00	245,918.88
XIV. Henlæggelse til Pensionsfond	.....	.....	1,400,800.00	1,402,100.52
XV. Tilskud til de statsunderstøttede Pensionskasser				
B. F. S. 1137. Tillb. $^{7}/_{10}$ 20.....	.....	.....	4,900.00	1,722.26
Udgift ialt...	.....	.....	21,775,851.54	23,104,623.88

	Budget	Regnskab	Budget	Regnskab
B. Indtægt.				
1. Betaling for Deltagelse i de kommunale Fortsættelseskursus	.....	.....	14,850.00	17,679.00
2. For private Skolers Benyttelse af Badeanstalterne ved Vestre Gasværkshavn og Langebro	.....	.....	250.00	257.73
3. Salg af Makulatur og kassabelt Inventarium m. m.	.....	.....	1,000.00	1,997.34
4. Lejeindtægt af Skolerne i Valby og ved Frederikssundsvej	.....	.....	350.00	360.00
5. Lejeindtægt af Skolen paa Forchhammersvej	.....	.....	1,750.00	2,136.00
6. Lejeindtægt m. m. af de af Kommunen overtagne Skoler	.....	.....	10,300.00	12,072.46
7. Lejeindtægt af Filialskolen paa Fælledvej 12	.....	.....	—	108.00
	.....	.....	28,500.00	34,610.53

Fordeling af Udgifterne ved de offentlige Skoler i Aaret 1920—21.

	ad II 1	ad II 2	ad II 3	ad II 4 a—b	ad II 4 c	ad II 4 f	ad II 5 a	ad II 6	ad II 8 a	ad II 8 b	ad II 9 a	ad II 10	ad II 11 a	ad II 11 b	ad II 12 a	ad II 12 b	ad II 13—14	ad II 15	ad II 16 a	ad II 18	ad II 19	ad II 20	ad II 22
	Kr. Ø.	Kr. Ø.	Kr. Ø.	Kr. Ø.	Kr. Ø.	Kr. Ø.	Kr. Ø.	Kr. Ø.	Kr. Ø.	Kr. Ø.	Kr. Ø.	Kr. Ø.	Kr. Ø.	Kr. Ø.	Kr. Ø.	Kr. Ø.	Kr. Ø.	Kr. Ø.	Kr. Ø.	Kr. Ø.	Kr. Ø.	Kr. Ø.	Kr. Ø.
1. Hindegades Skole...	9,553.00	1,200.00	1,050.00	210,067.34	801.50	683 20	10,819 50	4,546.72	2,389.68	146	584.85	3,219.95	11,614 43	891.66	200.00	160.81	16,923.88	12,406.82	991.70	»	»	565.50	»
2. Sølvgades — ...	9,858.48	1,200.00	507.48	196,042.79	794.50	772 80	16,982.25	4,546.68	1.279.40	187	860.64	2,083.55	7,000.71	923.49	300.00	150.00	18,358.49	10,752.40	843.53	»	»	569.12	»
3. Nyboder — ...	8,739.48	1,200.00	597.90	179,819.13	801.50	672.00	22,013.29	4.546.68	2.520 30	921	626.57	295.80	11,500.20	1,221.33	300.00	146.97	45,261.92	19,759.03	2,875.15	438.41	1,905.60	2,594.00	»
4. Larslejstrædes — ...	7,158.97	1,200.00	507.48	199,780.73	794.50	313.60	17.744.25	9,233.01	1.862.76	449	223.25	3,093.28	9,980.50	1,150.56	300.00	149.66	35,547.16	15,518.36	2,096.82	449.86	1,435.11	82.30	»
5. Nansensgades — ...	9,690 48	1,200.00	690.00	185,686.19	787 50	530 60	10,573.65	4,566 68	1,026.96	90	547.18	2,090.04	6,989.29	778.56	300.00	150.62	9,709.90	10,728.55	838.84	»	»	»	»
6. Vestervoldgades — ...	9.179 02	1,200.00	507.48	257,906.21	798.00	784.00	16,032.75	4,618 82	1,719.56	557	339.81	2,746.98	17,135.62	1,090.32	300.00	148.11	29,943.72	12,446.08	978.49	»	»	»	»
7. Prinsessegades — ...	8,684.48	1,200.00	»	134,546.57	805.00	403 20	4,414.50	4,490.00	329.04	116	260.39	1,019.15	4,094.56	812.78	235.00	118.69	11,091.73	8,910.50	641.61	»	»	302.00	»
8. Dronningensgades — ...	9,339.48	1,200.00	1,050.00	177,474.96	794 50	399.70	14,378 14	4,546 68	2,318.48	461	282.25	1,747.71	8,715.30	764.70	300.00	150.19	29,085.34	10,421.71	944.79	»	2,324.61	2,371.95	»
9. Baadsmandsstrædes — ...	9,690 48	1,200.00	1,050.00	147,169.96	770 00	627.20	14.656.80	4,346.64	1,135.32	299	529.70	957.26	5,216.60	714.79	300.00	147.97	14,434.17	10,687.18	777.12	»	»	449.69	»
10. Øresundsvejens — ...	9,400 37	1,200.00	»	227,744.66	791 00	470.40	19.041.75	4,546.68	1.823.64	179	706.14	6,114.25	10,390.39	1,535.77	300.00	148:14	34,164.33	18,226.57	1,608.34	»	2.07	600.44	»
11. Frankrigsgades — ...	9,690.48	1,200.00	1,050.00	165,686.05	784.00	»	8,376.75	4,546.68	382.62	81	307.92	1,479.62	12,860.43	753.86	300.00	150.00	16,918.31	13,542.43	622.66	»	1,282.96	»	»
12. Østerrigsgades — ...	9,090.48	1,200.00	507.48	237.162.69	766.50	481.60	14.696.48	4,546.68	1,383.44	213	985.73	1,522.18	11,803.56	1,240.62	300.00	142.54	40,479.53	16,717.69	1,134.13	»	1,260.09	589.92	»
13. Lergravsvejens — ...	8,490.48	1,200.00	507.48	244,323.74	801 50	515.20	16.152.07	4,558.68	3,085.44	899	771.00	1,075.30	14,531.45	978.84	300.00	149.37	50,303.95	25,275.93	1,228.00	1.014.14	1,058.17	827.62	»
14. Sundbyøster — ...	9,690.48	1,200.00	507.48	231,073.95	805.00	571.20	22.181 28	4,546.68	1,259.24	292	051.38	1,893.37	14,711.17	1,088.52	300.00	149.40	42,739.97	24,119.51	924.50	1,018.32	987.40	622.82	»
15. Sundbyvester — ...	8,490.48	1,200.00	507.48	190,258.90	801.50	470 40	13,606 86	4,566.68	»	886	446.79	2,349.81	12,371.39	987.63	460.00	150.00	38,022.05	23,092.09	773.64	589.25	459.21	578.12	»
16 Sundholm — ...	9,339 48	1,200.00	507.48	296,002 53	805.00	492.80	25,782.75	4.546.68	4,998 06	286	730.61	1,519.17	15,754.52	1,504.25	300.00	199.82	59,586.26	21,170.58	1,133.63	978.92	1,179.00	610.62	1,270.60
17. Tietgensgades — ...	9,339.48	1,200.00	869.16	233.713.87	805.00	268.80	18,046.35	4,146.72	1,389 20	142	759.49	2,593.00	13,021.52	1,577.92	300.00	24.00	31,871.08	11,651.61	1,309.61	»	1,269.21	156.24	»
18. Gasværksvejens — ...	9,882 48	2.400.00	507 48	238,788 09	798 00	1,064.00	9,743.03	4,146.72	892 06	123	563.71	2,341 09	11,006.05	1,117.89	300.00	149.35	32,422.52	14,216.98	2,313.81	»	»	»	»
19. Øhlenschlægersgades — ...	7.789.69	1,312.50	507.48	224,055.31	784.00	235.20	18,404.40	4,546.68	1,805.05	180	987.42	1,576.54	9,251.22	940.25	225.00	89.95	27,210.57	12,804.80	880.95	342.32	2,117.19	2,279.80	»
20 Haderslevgades — ...	9,858.48	1,200.00	507.48	267,331.20	644.00	711.20	17.157.84	4.561.68	1,869.40	132	306.41	799.11	10,349.96	981.20	300.00	»	34,951.76	13,245.54	1,117.52	»	1,243.22	814.60	»
21. Matthæusgades — ...	9.690.48	1,200.00	507.48	237.948.80	658 00	739.20	22,260.00	4.564.28	1,549.00	319	263.20	1,285.89	14,742.83	886.53	300.00	149.95	21,901.79	10,670.06	969.34	»	»	500.00	»
22. Enghavevejens — ...	8,739.48	1,200 00	507.48	258,031.20	805.00	834.40	14.632.31	4,546.68	1,610 64	147	089.12	2,620.86	13,873.70	1,427.81	400.00	98.00	35,842.43	18,535.95	937.28	1,243.13	536.97	584.22	»
23. Enghaveplads — ...	9,690.48	1,200 00	507.48	262,961.21	976.50	730.80	14,960.62	4.546.68	1,379.64	142	633.31	1,461.93	10,806.12	1,244.51	300.00	149.27	26,863.66	11,457.77	645.83	»	»	608.31	»
24. Ny Carlsbergvejens — ...	8,490.48	1,200.00	507.48	311,045.65	805 00	750.40	18,557.83	4,546.68	2,457.89	325	010.46	6,535.03	18,570.76	1,924.99	300.00	149.17	57,311.07	26.882.11	1,373.40	935.02	1,468.09	696.62	»
25. Valby — ...	9,690.48	1.200.00	507.48	274,778 68	794.50	593.60	20,328.00	4,546.68	1,886.52	168	861.67	1,544.45	11,718.66	923.38	300.00	149.47	38,330.16	15,463.46	805.69	708.88	878.90	537.70	»
26. Vigerslev — ...	9,690.48	1,200.00	507.48	272,010.72	808.50	298.20	17,876.13	4.546.68	4,270 90	942	964.16	2,237.80	16,643.54	1,127.35	300.00	146.56	54,639.90	25,010.49	1,159.35	1,423.60	886.46	602.89	2,418.02
27. Brønshøj — ...	9.422.76	1,200.00	1,557.48	264.186.93	1.064.00	806.40	18.874.71	8,609.98	1,207.50	317	143.25	1,457.15	13,896.08	1,328.04	600.00	167.81	31,003.78	17,737.03	1,313.35	545.46	»	492.62	»
28. Frederikssundsvejens — ...	9,690.48	1,200.00	1,050.00	239.946 78	794.50	537.60	23,301.50	4.546.68	894.24	154	860.47	1,225.13	10,373.77	872.38	300.00	145.78	38,385.91	15,627.17	1.029.08	406.19	734.06	652.42	492.90
29. Hillerødgades — ...	9.690.48	1,200.00	507.48	218,251.71	784.00	470.40	14,141.90	4.546.68	2,753.20	299	208.03	4,850.47	12,423.09	1,057.24	300.00	23.62	36,460.23	22,703.96	955.32	1,432.08	1,151.63	633.30	»
30. Husumgades — ...	8,490.48	1.200.00	507.48	193.853 25	770.00	280.00	8,130 00	4,569.18	1,074.88	189	756.99	1,197.68	9,420.38	947.73	300.00	149.71	24,166.41	10,219.07	673.85	»	»	569.52	»
31 Jagtvejens — ...	9,690.48	1,200 00	507.48	216,506.55	773.50	716 80	14.117.50	4,546.68	1,251.14	155	944.57	1,129.48	6,942.34	783.33	300.00	149.95	35,171.11	10,417.19	673.48	»	»	593.40	»
32 Hans Tavsensgades — ...	10,401.96	1,200.00	1,050.00	280.399.66	773 50	627.20	13,016.25	4.546.68	1,689.04	195	451.33	1,924.45	9,547.65	1,076.18	300.00	151.80	42,219.77	13,982.06	1,094.07	»	1,750.84	723.66	2,855.31
33. Helligkors Kirkes — ...	9,690.48	1,200.00	507.48	299,267.70	514.50	722.40	22,996 48	4.546.68	1,335 99	141	889.23	1,408.76	9,944.88	927.74	300.00	150.00	30,604.08	13,832.65	927.22	»	»	600.40	»
34. Kapelvejens — ...	7,410.36	1,339.50	1,050.00	185,897.11	777.00	672.00	14,255.25	4,560.01	816.22	115	700.50	1,904.72	9,272.93	1,093.74	300.00	128.05	24,261.50	10,713.59	705.72	»	»	»	»
35. Sct. Hansgades — ...	9,690.48	2,000.04	507.48	197.417.73	745.50	616.00	15,852.92	8,742.36	1,693.41	167	049.98	1,272.85	8,228.24	838.31	300.00	150.90	27,804.97	13,949.14	715.59	649.77	»	534.64	»
36. Nørre Allés — ...	8,794.66	1,200.00	907.36	207,596 83	787.50	560.00	14,568.75	4,546.68	2,833 21	95	600.52	4,954.24	8,725.79	1,116.79	200.00	151.01	21,492.58	10,918.46	1,036.40	»	»	»	»
37. Sjællandsgades — ...	9,690.48	1,200.00	507.48	209,571.50	784.00	683.20	20,529.00	4.346 64	1.634.68	152	862.30	1,491 88	7,990 98	928.14	300.00	112.35	32,586.83	12,058.22	776.45	»	1,453.49	650.12	»
38. Charlottegades — ...	9,882 48	1,200.00	507.48	203.038.22	777.00	728.00	12.252.25	4,346 64	2.018.48	148	646.40	1,182.20	9,660.09	1,213.80	300.00	117.28	30,799.23	12.067.66	910.31	»	»	»	»
39. Stevnsgades — ...	9,799.86	1,200.00	507.48	265,730.02	759.50	641.20	13.820.75	4,546.68	3,200.30	96	174.73	1,158.18	14,209.11	998.09	300.00	148.93	41,489.54	23,063.34	1,034.45	1,557.30	2,024.60	736.90	»
40. Raadmandsgades — ...	9,690.48	1,200.00	507.48	232,117.41	773.50	604.80	17,595.50	4.546.68	1.242.28	139	730.67	2,080.55	11,690.97	1,162.50	300.00	152.58	28,828.03	12,049.98	869.41	»	»	657.90	»
41. Bispebjerg — ...	9,690.48	1,200 00	507.48	246,205.89	770.00	548 80	12.103.88	4,546 68	1,510.23	258	773.67	2,354.42	9,231.23	1,041.83	300.00	151.88	45,892.45	19,169.13	1,240.21	806.74	924.26	777.00	»
42. Ryesgades — ...	9,690.48	1,200.00	1,797.46	293.493.64	1,186.50	1,008.00	19,323.73	9,543 36	2.024.15	156	444.56	1,733.21	16,930.45	1,497.01	300.00	148.67	43,288.19	17,096.95	1,949.47	»	»	»	»
43. Østerfarimagsgades — ...	9,690 48	1,200.00	507.48	222.933.21	798.00	560.00	18,162 90	4,566.68	1,057.60	157	282.11	2,497.92	12 760.95	1,299.18	300.00	149.80	28,772.23	14,105.80	1,151,85	»	1,572.54	»	»
44. Holsteinsgades — ...	9,690.48	1.200.00	507.48	263,352.68	798.00	519 12	19,176.00	4,546.68	3,745.55	319	065.35	920.59	13,165.47	1,305.95	300.00	150.83	51,774.41	18,575.71	1,043.08	1,183.91	2,146.39	721.44	»
45. Randersgades — ...	9,090.48	1,200.00	507.48	208.425.30	773.50	504.00	19.484 25	4,546.68	2,060.54	129	865.53	435.19	9,979.99	1,120.75	300.00	148.40	29,451.58	10,066.94	858.59	115.00	»	654.52	»
46. Vibenshus — ...	9,090.48	1,200.00	507 48	292.831.10	784.00	638.40	18.874 00	4.546.68	4,383.15	187	227.32	7,885.69	14.553.12	1,405.64	300.00	150.01	39,151.10	17,432.19	3,769.55	»	»	»	»
47. Østre Gasværks — ...	9.339.48	1,200.00	507.48	215,239.47	777 00	386.40	11.837.22	4,546.68	1 001.72	160	084.64	3,597 99	9,682 95	1,080.39	300.00	148.24	25,763.23	12,232.46	918.69	»	1,492.36	591.20	»
48. Vognmandsmarkens — ...	9.339.48	1,200 00	507.48	259,558.79	805 00	492.80	13.495.50	4,546.68	2,648 12	287	074.10	798.25	17,994.28	1,273.25	300.00	131.15	37,492.33	21,014.29	1,352.90	1,178.43	1,188.28	638.94	1,443.90
49. Skolen paa Maria Kirkeplads	9,690.48	1,200.00	1,050.00	241,817.52	801.50	448.00	13,617.45	9.573.68	1,927.03	287	394.82	2,253.75	5,192.93	938.64	300.00	149.69	23,820.47	18,272.78	17,395.46	1,941.46	683.93	397.68	»
50. Forchhammersvejens Skole..	9,090.48	1,200.00	»	134.139.28	402.50	156.80	÷ 904.50	4,363.31	2,332 67	89	884.25	1,428.81	9,611.45	1,347.15	300.00	56.70	24,636.93	13,581.70	506.79	860.71	»	»	»
51. Bryggervangens Skole	9,090.48	1,200.00	507.48	235.281.16	812.00	560.00	15,909.44	4.546.68	3.053,26	1,491	746.73	367.61	16,829.51	1,258.91	300.00	150.00	32,939 74	26,572.36	697.13	1,042.02	99.38	608.25	»
	474,477.33	63,452.04	32,073.68	11,688,470.57	40,166.00	28,902.02	803,952.21 *	253,422.19	96,012.83 **	14,236 ***	544.21	107,714.29	582,913.11	56,502.22	15,520.00	6,953.15	1,682,172.28 *	801,174.03	73,524.15 **	20,860.92	35,516.02 ***	28,778.39	8,480.73 ****

* Hertil kommer Vikar for Lærere paa Feriekolonier Kr. 3,525.
** Hertil kommer Skat af Pavilloner Kr. 193.14.
*** Hertil kommer Assurance af Pavilloner Kr. 175.43.

* Heri fragaar Kr. 58,838.35, indbetalt af Tjenestemænd.
** Hertil kommer Abonnement paa Redningskorpset Kr. 727.50.
*** Hertil kommer Løn til Skolekøkkeninspektrice Kr. 9,202.00.
**** Hertil kommer Løn til Centralledereren Kr. 8,745.86.

Skoler, som helt eller delvis bestaar ved egne Midler.

Skolens Navn og Beliggenhed	Børnenes Antal			Ældste og yngste Barns Alder	Klasser	Værelser
	Drenge	Piger	I alt			
De forenede Kirkeskoler, Nørregade Nr. 37	121	115	236	15—11	8	10
Opfostringshusets Skole, Kalkbrænderivej Nr. 10	104	»	104	15—11	4	6
Den mosaiske Pigeskole (Karolineskolen), Charlotteg. Nr. 34—36	»	250	250	15—6	10	11
Det forenede Velgørenhedsselskabs Skole, Aabenraa Nr. 22 (Frederik Barfods Mindeskole.)	86	»	86	16—10	6	9
Det kvindelige velgørende Selskabs Tjenestepigeskole, Østersøgade Nr. 96, St.	»	31	31	13¾—9	2	2
Det søsterlige Velgørenhedsselskabs Skole, Store Kannikestr. Nr. 13	»	50	50	15—11	3	3
Døtreskolen paa Christianshavn, Dronningensgade Nr. 67	»	213	213	15—6	9	10
St. Petri Drenge-Kirkeskole, Larslejstræde Nr. 5	137	»	137	14½—6¾	9	6
St. Petri Drenge-Realskole, Larslejstræde Nr. 5	269	13	282	17½—6¾	10	10
St. Petri Pigeskole, St. Pederstræde Nr. 4	»	230	230	15—7	8	8
Tysk-reformert Skole, Gothersgade Nr. 109	55	52	107	15—6	8	4
St. Ansgars Kirkeskole for Drenge, Bredgade Nr. 67	35	»	35	14—9	2	2
St. Ansgars Kirkeskole for Piger, Bredgade Nr. 69	26	78	104	14—6	4	4
St. Josephs Søstres franske Skole, Østerbrogade Nr. 7 C	»	366	366	18—6	11	13
St. Knuds katolske Drengeskole, Stenosgade Nr. 4	288	»	288	16—6	10	13
St. Annæ Skole, Hans Bogbinders Allé Nr. 4	40	51	91	14½—6½	3	4
St. Josephs Skole, Nørrebrogade Nr. 27	42	86	128	13—7	6	6
Skolen for Vanføre, Toldbodvej Nr. 34	42	43	85	16—6	9	10
Kristianshavns Pigeskole, Overgaden n. Vandet Nr. 29	»	81	81	15—6	7	5
Frk. Henrichsens Borgerpigeskole, Rosenborggade Nr. 5	»	117	117	14—6½	5	5
Den Bresendorff-Femmerske Seminarieskole, Nørrebrogade Nr. 27	»	269	269	17—6	11	15
Krebs's Forberedelsesskole for Drenge, Stockholmsgade Nr. 5	281	»	281	12—6	10	10
Bjerregaards Drengeskole, Ryesgade Nr. 125, 1	46	»	46	16—9	4	4
Frk. Friis's Borgerpigeskole, Vesterbrogade Nr. 15	7	186	193	14—6	7	7
Borger- og Realskolen,* Store Kongensgade Nr. 67	317	57	374	17—6	9	11
I alt...	1896	2288	4184	17½—6	175	188

* Nedlagt den 20. April 1921.

De forenede Kirkeskolers Status den 31te December 1920.

	Kr. Ø.
A. Skolen.	
Rentebærende Kapitaler:	
a. I Kuratelets Værge	578,008.
b. Andel i vor Frelsers Kirkes Midler, beroende hos Magistraten	12,500.
c. Andel i Klarups Legat, beroende hos samme	200.
d. Andel i Rokkedrejer Weils og Hustrus Legat, beroende hos samme	3,144.
e. Brochs Legat, beroende hos samme	3,478.
f. Det Bircherodske Legat, beroende hos Universitetet	1,530.
Pensionsfonden	5,719. 89
Skolebygningen paa Nørregade	88,000.
Skoleinventarium	5,200.
Kontant	27,562. 86
	725,342. 75
Den 31te December 1919 ejedes	752,197. 60
Formuens Formindskelse udgør for 1920	26,854. 85
B. De særlige Legater.	
Rentebærende Kapitaler:	
a. I Kuratelets Værge	139,512.
b. Hos Marineministeriet	13,400.
c. Andel i Klarups Legat, beroende hos Magistraten	800.
d. Andel i det Bircherodske Legat, beroende hos Universitetet	920.
Kontant	4,363. 14
Beholdning af Varer, indkøbte til Konfirmations-Udstyr	1,315. 16
	160,310. 30
Den 31te December 1919 ejedes	160,273. 01
Formuens Forøgelse i 1920 udgør	37. 29

Direktionen for Borger- og Almueskolevæsenet i København, den 20 Oktober 1921.

F. de Jonquières. E. Kaper. Jul. Steen.

Bilag.

I. Bryggervangens Skole.

Bryggervangens Skole er beliggende paa en Grund Matr. Nr. 4817 Udenbys Klædebo Kvarter, der mod Syd vender mod Vognmandsmarkens Kommuneskoles Grund, mod Øst mod Wennerbergsgade, mod Nord mod Langs Frihavnsbanen og mod Vest mod en ikke anlagt Gade. Skolebygningen er en trefløjet Bygning: Midterfløjen med sine Facader mod Syd og Nord og 2 Sidefløje med Facader mod Øst og Vest. I den vestlige Sidefløj er Gymnastiksalene beliggende; i en Del af den østlige Sidefløj er Bolig for Inspektør, Viceinspektrice og Skolebetjent. Skolens Grund er afgivet af Kommunen, og Bygningen er opført i Aarene 1918—19 efter Tegninger og under Ledelse af Architekt V. Nyebølle. Byggeomkostningerne andrager ialt ca. 1,100,000 Kr. Assurancesummen er 1,200,000 Kr.

Grundens Fladeindhold udgør	3774,00	m²
Skolebygning med Gymnastiksale og Beboelsesfløj	1400.07	»
Overdækket Legeplads for Drenge	89,03	»
» » » Piger	89,03	»
Drengenes Legeplads (aaben)	930,07	»
Pigernes Legeplads (aaben)	939,50	»
Cykle- og Redskabsskure	67.04	»
Retirader, Pissoir og Affaldsrum	69,74	»
Afgivet til Gade, men benyttes midlertidig som Haver. Skoleinspektørens Have	50,08	»
Viceinspektricens Have	42,00	»
Skolebetjentens Have	40,00	»
Indkørsel til Legeplads for Drenge	32,00	»
Indgang til Lejlighederne	12,80	»
Arealet nord for Skolen imellem de to Fløje	109,08	»
Arealet vest for Skolen	20,78	»
Hegnsmure m. m.	19,66	»

Skolebygningen med Boliger.

Skolebygningen med Gymnastiksale og Boliger er opført af røde, haandstrøgne Facadesten. Mod Skolegaarden er i 1 m.' Højde over Sokkelen anvendt glasserede Sten. Sokkelen og udvendige Trapper er Granit. Gesimserne af færdigstøbt Beton. Taget er dækket med røde Falstagsten. De to Hovedtrapper er af Fyrretræ med Egetræs Slidtrin.

Parterret, det forsænkede Kedelrum samt Stue og Kælder til Beboelsesfløjen.

Skolebygningens Midterfløj: Højden er 3.42 m. Pigeklasserne: Nr. 1 45,75 m², Nr. 2 46,50 m², Nr. 3 46,50 m², Kedelrum 53,32 m², Kulrum 16,36 m², Bespisning 74,40 m², Køkken 45,75 m², Trapper og Korridor 195,76 m².

Vestre Fløj med Drengenes Gymnastiksal: Gymnastiksalens Højde er 5,29 m. Areal 195,20 m², Omklædningsrum 53,72 m², Balkon med tilstødende Rum 24,75 m², Rum for Rengøringskoner 33,69 m², Redskabsrum 5,10 m², Forrum 5,10 m², Korridorer 26,60 m².

Østre Fløj: Bad 27,83 m², Omklædning 45,88 m², Maalerrum 5,50 m², Sløjdklasse 92,77 m², Depot 6,25 m², Korridor 17,25 m², Bolig for Skolebetjent ialt 134,10 m², Entre og Trapperum 22,82 m², Spisestue, Dagligstue og Soveværelse 55,35 m², Køkken, Pigeværelse, Anretning og W. C. 24,62 m². I Kælderen

3 Viktualierum, hver af disse 5,45 m², 3 Brændselsrum, hver af disse 9,25 m², Vaskerum 13,20 m², Strygestue 9,70 m² samt Materialrum for Sløjdklassen 16,16 m².

Stue i Skolebygningen, 1ste Sal i Beboelsesfløjen.

Skolebygningens Midterfløj: Pigeklasserne Nr. 4 47,4 m², Nr. 5 47,40 m², Bibliothek 14,71 m², Læge 14,71 m², Sygeplejerske 14,71 m², Kontor 36,02 m², Arkiv 17,06 m², Garderobe 10,03 m², Køkken 6,20 m² Spisestue for Lærere og Lærerinder 29,20 m², Opholdsstue for Lærere og Lærerinder 32,86 m², Garderobe 13,27 m², Drengeklasse Nr. 6 47,40 m², Trapperum og Korridor 203,64 m².

Vestre Fløj: Haandgerningsklasse 82,65 m², Depot 15,94 m², Forrum 6,68 m², W. C. 2,74 m², Korridorer 26,60 m².

Østre Fløj: Drengeklasserne Nr. 7 47,40 m², Nr. 8 47,14 m², Nr. 9 47,08 m², Korridor 57,45 m², W. C. 2,74 m², Viceinspektricens Lejlighed ialt 134,10 m², Trapperum og Forstue 20,70 m², Spisestue, Dagligstue og Soveværelse 59,66 m², Badeværelse, Pigeværelse, Køkken og Spisekammer 23,31 m².

1ste Sal i Skolebygningen, 2den Sal i Beboelsesfløjen.

Skolebygningens Midterfløj: Pigeklasserne Nr. 10 47,40 m², Nr. 11 47,40 m², Nr. 12 47,40 m², Naturfagklasse 54,35 m², Samling 13,90 m², mindre Klasse 32,23 m², Fysikklasse 47,40 m², Drengeklasse Nr. 13 47,40 m², Korridor og Trapperum 203,64 m².

Vestre Fløj: Gymnastiksal for Piger 200 m², Højden 5,29 m, Balkon med tilstødende Rum 24,75 m², Redskabsrum 5,10 m², Forstue 5,10 m², Omklædning 43,56 m², mindre Drengeklasse 35,77 m², W. C. 2,74 m², Korridorer 26,60 m².

Østre Fløj: Drengeklasserne Nr. 15 47,4 m², Nr. 16 47,14 m², Nr. 17 47,08 m², Korridorer 60,29 m², Inspektørens Lejlighed paa 1ste Sal 131,10 m², Forstue og Trapperum 20,70 m², Herreværelse, Dagligstue og Spisestue 53,50 m², Køkken og Spisekammer 11,88 m².

2den Sal i Skolebygningen, 3die Sal i Beboelsesfløjen.

Skolebygningens Midterfløj: Pigeklasserne Nr. 20 48,30 m², Nr. 21 48,30 m², Nr. 22 48,30 m², Tegneklasse 82,21 m², Drengeklasserne Nr. 23 48,30 m², Nr. 24 48,30 m², Nr. 25 48,30 m², Trapperum og Korridor 184,60 m².

Vestre Fløj: Pigeklasserne Nr. 17 55,94 m², Nr. 18 55,49 m², Nr. 19 57,79 m², Skolekøkken 85,60 m², Lærerinde 5,37 m², Trapperum og Garderobe 15,86 m², Korridor 65,78 m². Som Supplement til Inspektørens Lejlighed paa 1ste Sal: 2 Soveværelser og et Børneværelse 38,32 m², Pigeværelse 9 m², Bad og W. C. 6,5 m², samt et Arkiv 9,52 m², som benyttes til Skolen.

Paa Drengenes Legeplads findes 12 Retirader og 1 Pissoir. Paa Pigernes Legeplads findes 16 Retirader. Desuden Cykleskure og Rum til Affald, Papir m. m.

Paa hver Legeplads findes en Drikkekumme med 4 Mundstykker, 3 Bænke og 4 Træer.

Ingeniørarbejderne.

Ingeniørarbejderne er udførte efter Stadsingeniør Voigts Planer og under hans Ledelse. Skolebygningens Opvarmning sker ved et Varmtvandsanlæg. I Privatboligerne opvarmes ved Kakkelovne, og i Inspektørens Kontor samt i Værelse for Sygeplejerske er anbragt Kakkelovne til Brug i Ferierne, naar Skolens Varmeanlæg er ude af Drift.

Belysningen sker ved Elektricitet, saavel i Skolen som paa Legepladserne.

Paa Trappegangene og i en Del af Særklasserne er anbragt Haandvaske, og saadanne er ligeledes installeret i Arkiv, Garderobe for Lærere og Lærerinder, Lægens og Sygeplejerskens Værelser.

Legepladserne er belagt med Beton, og Arealet Øst for Bygningen, der er afgivet til Gade, er midlertidigt anlagt til Haver for Inspektør, Viceinspektrice og Skolebetjent.

Skolelokalernes Størrelse.

Beliggenhed	Klasse Nr.	Længde i m	Bredde i m	Flade-indhold i m²	Højde i m	Kubik-indhold i m³	Vinduernes			
							Antal	Retning	Flade-indhold i m²	Lysflade i m²
Parterre										
Midterfløj . . .	1	7.38	6.20	45.75	3.42	156.50	3	S.	11.34	6.96
»	2	7.50	6.20	46.50	3.42	159.00	3	S.	11.34	6.96
»	3	7.50	6.20	46.50	3.42	159.00	3	S.	11.34	6.96
Vestre Fløj .	Drengenes Gymnastiksal	20	9.76	195.20	5.29	1032.60	10	V. og Ø.	55.40	34.10
Østre » .	Bad	4.49	6.20	27.83	3.42	95.17	2	Ø.	7.56	4.64
» » .	Sløjdklasse	10.24	9.06	92.77	3.42	317.46	8	V. og Ø.	30.24	17.56
Stuen										
Midterfløj . . .	4	7.50	6.32	47.40	3.42	162.10	3	S.	11.34	6.96
»	5	7.50	6.32	47.40	3.42	162.10	3	S.	11.34	6.96
»	6	7.50	6.32	47.40	3.42	162.10	3	S.	11.34	6.96
Vestre Fløj .	Haandgern.	11.10	7.38	82.65	3.42	282.66	4	V.	15.12	9.28
Østre » .	7	7.50	6.32	47.40	3.42	162.10	3	Ø.	11.34	6.96
» » .	8	7.46	6.32	47.14	3.42	161.31	3	Ø.	11.34	6.96
» » .	9	7.45	6.32	47.08	3.42	160,31	3	Ø.	11.34	6.96
1ste Sal										
Midterfløj . . .	10	7.50	6.32	47.40	3.42	162.10	3	S.	11.34	6.96
»	11	7.50	6.32	47.40	3.42	162.10	3	S.	11.34	6.96
»	12	7.50	6.32	47.40	3.42	162.10	3	S.	11.34	6.96
»	Mindre Kl.	5.10	6.32	32.23	3.42	110.22	2	S.	7.56	4.64
»	Naturfags-klasse	8.60	6.32	54.35	3.42	185.87	3	S.	11.34	6.96
»	Fysikklasse	7.50	6.32	47.40	3.42	162.10	3	S.	11.34	6.96
»	13	7.50	6.32	47.40	3.42	162.10	3	S.	11.34	6.96
Vestre Fløj .	Pigernes Gymnastiksal	20	10	200	5.29	1058.00	10	V. og Ø.	55.40	34.10
»	Mindre Kl.	4,90	7.30	35.77	3.42	132.31	2	V.	7.56	4.64
Østre Fløj . .	14	7.50	6.32	47.40	3.42	162.10	3	Ø.	11.34	6.96
»	15	7.46	6.32	47.14	3.42	161.31	3	Ø.	11.34	6.96
»	16	7.45	6.32	47.08	3.42	160.31	3	Ø.	11.34	6.96
2den Sal										
Midterfløj . . .	20	7.50	6.44	48.30	3.42	165.18	3	S.	11.34	6.96
»	21	7.50	6.44	48.30	3.42	165.18	3	S.	11.34	6.96
»	22	7.50	6.44	48.30	3.42	165.18	3	S.	11.34	6.96
»	Tegneklasse	8.60	9.56	82.21	3.42	281.15	6	S. og N.	22.68	13.92
»	23	7.50	6.44	48.30	3.42	165.18	3	S.	11.34	6.96
»	24	7.50	6.44	48.30	3.42	165.18	3	S.	11.34	6.96
»	25	7.50	6.44	48.30	3.42	165.18	3	S.	11.34	6.96
Vestre Fløj .	Skolekøkken	8.36	10.24	85.60	3.42	292.75	6	V. og Ø.	22.68	13.92
»	17	7.58	7.38	55.94	3.42	191.31	3	V.	11.34	6.96
»	18	7.52	7.38	55.49	3.42	189.77	3	V.	11.34	6.96
»	19	7.56	7.38	55.79	3.42	190.80	3	V.	11.34	6.96
Østre Fløj . .	26	7.50	6.44	48.30	3.42	165.18	3	Ø.	11.34	6.96
»	27	7.46	6.44	48.04	3.42	164.29	3	Ø.	11.34	6.96
»	28	7.45	6.44	47.97	3.42	164.05	3	Ø.	11.34	6.96

II. Kommuneskolen ved Lergravsvejen.

Kommuneskolen ved Lergravsvejen er bygget paa Grunden Matr. Nr. 1661, Sundbyøster Kvarter. Skolegrunden er afgivet af Kommunen, og Bygningerne er opført i Aaret 1917—18 efter Tegning af Stadsarchitekt H. Wright, Ingeniørarbejderne er udført under Ledelse af Stadsingeniør J. J. Voigt.

Den samlede Bekostning udgjorde ca. 797.000 Kr.

Assurancesummen er 893.300 Kr.

Grundens Fladeindhold er 4248,6 m², heraf indtager:

Klasseføjen	785,65 m²
Gymnastikhusføjen	297,70 »
Kedelhus med Kulrum	76,08 »
Bolig for Inspektør, Viceinspektrice og Skolebetjent	220,00 »
Overdækkede Legepladser	124,38 »
Cykleskure	68,00 »
Retirader og Pissoir	57,00 »
Drengenes Legeplads	503,00 »
Pigernes Legeplads	596,00 »
Passager og Køreveje	724,00 »
Haver	796,00 »

Skolen er bygget i Vinkelform med Klasseføjen liggende i Retning Øst—Vest, saaledes at de fleste Klasseværelser vender mod Syd, Resten mod Øst og Vest. Korridorerne faar Sidelys fra Nord og flankeres af Trapperne. Gymnastikhusføjen er beliggende i Retning Nord—Syd og staar gennem Omklædningsrummene i Forbindelse med Klasseføjen.

Facaderne er udført af røde, haandstrøgne Sten med pudset Sokkel og Gesims. Taget er dækket med røde Falstagsten af hollandsk Model.

Hovedtrapperne er udført af Fyrretræ med Slidtrin af Egetræ, Afstanden mellem Vangerne er 1,32 m. Den ene Trappe benyttes udelukkende af Drengene, den anden af Pigerne.

Klasseføjen.

Kælderen. Højden er 2,70 m, foruden det udbyggede Kedel- og Kulrum, Varme- og Friskluftskamre og Rum for Rengøringskoner findes her to Hovedtrapperum, tilsammen 33,70 m², W. C. for Lærere 4,84 m², Sløjdklassen 79,24 m², Bad med Omklædning 66,50 m², Bespisningsrum 45,88 m², Køkken og Spisekammer, tilsammen 40,30 m², Sygeplejerskeværelse (Haarpleje) 30,90 m², Omklædning til Gymnastik for Drenge 37,80 m² samt Kældergange.

Stuen. Højden er 3,20 m, her findes 2 Hovedindgange, tilsammen 25,96 m², 2 Hovedtrapperum, tilsammen 33,70 m², Korridorer 135,50 m², Lægeværelse 15,50 m², Kontor og Arkiv 45,26 m², Naturhistorieklasse med Samling 65,72 m², Klasserne 2, 4, 6, 7, 5, 3 og 1, tilsammen 321,23 m², samt Lærerindeværelse med Garderobe og W. C., ialt 53,4 m².

1ste Sal. Højden er 3,48 m, her findes 2 Hovedtrapperum, tilsammen 33,70 m², Korridorer 137,50 m², Lærerværelse med Garderobe 41,00 m², Fysikklasse med Samling 56,10 m², Klasserne 8, 10, 12, 14, 15, 13, 11 og 9, tilsammen 380,43 m², samt Pigernes Omklædning til Gymnastik, med W. C. 54,00 m².

2den Sal. Højden er 3,48 m, her findes 2 Hovedtrapperum, tilsammen 33,70 m², Korridorer 162,50 m², samt Klasserne 16, 18, 20, 22, 24, 25, 23, 21, 19 og 17, tilsammen 486,74 m², W. C. for Skolekøkken 4,25 m² samt Haandbibliothek 27,00 m².

3die Sal (Tagetagen). Højden er 3,14 m, her findes 2 Hovedtrapperum, tilsammen 33,70 m². Korridorer 67,2 m², Tegneklasse 87,21 m², Haandgerningsklasse 64,26 m², Klasserne 26 og 27, tilsammen 82,88 m², Disponible Rum, samt 3 Rum til Indretning af Klasseværelser ved senere Udvidelse af Skolen.

Skolelokalernes Størrelse.

Klasse Nr.	Længde i m	Dybde i m	Flade-indhold i m^2	Højde i m	Kubik-indhold i m^3	Vinduernes			
						Antal	Retning	Flade-indhold i m^2	Lysflade i m^2
Kælderen.									
Sløjdklassen	12.78	6.20	79.24	2.70	213.95	5	S.	9.75	5.16
Stuen.									
Naturhistorie	8.26	6.08	50.22	3.20	160.70	3	S.	9.90	5.36
1	7.88	6.20	48 86	3.20	156.35	3	Ø.	9.90	5.36
3	8.04	6.20	49.85	3.20	159.52	3	S.	9 90	5.36
5	5.10	6.20	31.62	3.20	101.18	2	S.	6.60	3.58
7	7.40	6.20	45 88	3.20	146.82	3	S.	9.90	5.36
2	7.92	6.20	49.10	3.20	157.12	3	V.	9.90	5.36
4	7.92	6.20	49.10	3.20	157.12	3	S.	9 90	5.36
6	7.70	6.08	46.82	3.20	149.82	3	S.	9.90	5.36
1ste Sal.									
Fysikklasse	7.70	6.20	47.74	3.48	166.14	3	S.	11.48	6.35
9	7.88	6.20	48.86	3.48	170.03	3	Ø.	11.48	6 35
11	8.04	6.20	49 85	3.48	173.48	3	S.	11.48	6.35
13	7.40	6.20	45 88	3.48	159.66	3	S.	11.48	6 35
15	7.40	6.20	45.88	3.48	159.66	3	S.	11.48	6.35
8	7.92	6.20	49.10	3.48	170.87	3	V.	11.48	6.35
10	7.92	6.20	49.10	3.48	170.87	3	S.	11.48	6.35
12	7.40	6.20	45 88	3.48	159.66	3	S.	11.48	6.35
14	7.40	6.20	45 88	3.48	159.66	3	S.	11.48	6.35
2den Sal.									
Skolekøkken	10.52	10.12	106.46	3.12	332 16	8	4 Ø. - 4 V.	16.20	8.85
17	7.88	6.32	49.80	3.48	173.30	3	Ø.	11.48	6.35
19	8.04	6.32	50.81	3.48	176.82	3	S.	11.48	6.35
21	7.40	6.32	46.77	3.48	162.76	3	S.	11.48	6.35
23	7.40	6.32	46.77	3.48	172.76	3	S.	11.48	6.35
25	7.70	6.20	47.74	3.48	166.14	3	S.	11.48	6.35
16	7.92	6 32	50.05	3.48	174 17	3	V.	11.48	6.35
18	7.92	6.32	50.05	3.48	174.17	3	S.	11.48	6.35
20	7.40	6.32	46.77	3.48	162.76	3	S.	11.48	6.35
22	7.40	6.32	46.77	3 48	162.76	3	S.	11.48	6.35
24	8.26	6.20	51.21	3.48	178.21	3	S.	11.48	6.35
3die Sal (Tagetagen).									
Tegneklasse	9.50	9.18	87.21	3.14	273.84	7	4 S. - 3 N.	19.11	10.00
Haandgerningsklasse	7.00	9.18	64.26	3.14	201.78	5	2 S. - 3 N.	13.65	7.14
27	7.40	5.60	41.44	3.14	130.12	3	S.	7.10	4.00
26	7.40	5.60	41.44	3.14	130.12	3	S.	7.10	4.00

Gymnastikhusfløjen.

Kælderen. Højden er 5,40 m, her findes et Trapperum samt Drengenes Gymnastiksal 179,45 m^2, med Balkon 12,50 m^2.

1ste Sal. Højden er 5,10 m, her findes et Trapperum samt Pigernes Gymnastiksal 184 m^2.

Hver af Gymnastiksalene har 14 Fag Vinduer med et Fladeindhold 53,62 m^2 og en Lysflade 29,68 m^2.

2den Sal. Højden er 3,12 m, her findes et Trapperum samt Skolekøkken med vedliggende Rum, ialt 195,60 m^2.

Inspektørboligen.

Bygningen ligger paa Skolegrundens østlige Del i Retning Øst—Vest, den har en Længde af 22 m og en Bredde af 10 m. Facaderne og Taget er udført paa samme Maade som paa Skolebygningen. Den indeholder Kælder, Stue og Tagetage med Boliger for Inspektør, Viceinspektrice og Skolebetjent.

Kælderen. Højden er 2,53 m. Her findes Vaskerum 19,39 m², Rulle- og Strygestue 23,54 m², 3 Viktualierum, tilsammen 33,17 m², 3 Brændselsrum, tilsammen 54,40 m², Disponible Rum 8,13 m², samt Trapper og Kældergange, tilsammen 30,51 m².

Stuen. Højden er 3,10 m. Her findes en Del af Inspektørens Lejlighed bestaaende af Køkken, Spisestue, Dagligstue og Herreværelse samt to Trapperum, tilsammen 94,91 m², og Skolebetjentens Lejlighed bestaaende af 3 Værelser, Pigeværelse, W. C. og Forstue, tilsammen 76,68 m², samt Trappe til Viceinspektricens Lejlighed 8,76 m².

Tagetagen. Højden er 2,65 m. Her findes Resten af Inspektørens Lejlighed, nemlig Soveværelse, Bad og W. C., Børneværelse, Pigeværelse, Skabsværelse og et Trapperum, tilsammen 79,81 m², samt Viceinspektricens Lejlighed bestaaende af 3 Værelser, Køkken, Bad og W. C., Pigeværelse, Korridor og Trapperum, ialt 90,95 m².

Ingeniørarbejderne.

Opvarmning og Ventilation af alle almindelige Klasseværelser sker ved frisk Luft, der opvarmes af Dampvarmeflader i de i Kælderen værende Forvarme- og Varmekamre, hvorfra den opvarmede Luft, gennem murede Kanaler, føres til de enkelte Lokaler. Udsugningen fra Lokalerne foregaar ligeledes gennem murede Aftræksrør. Til Sikring af Luftbevægelsen findes i Kælderen 2 Ventilatorer, der blæser Luften gennem Varmekamre og Kanaler.

Gymnastiksalene med tilhørende Omklædningsrum, Baderum, Sløjdrum, Skolekøkken, Bespisningsrum, Kontor, Arkiv, Lægeværelse, Værelse til Samlinger, Haarplejerum, Lærer- og Lærerindeværelse, Haandbibliothek og Rum for Rengøringskoner opvarmes ved lokale Dampovne (Radiatorer).

Dampen tages fra 3 Lavtryks-Dampkedler i Kælderen.

Boligerne for Inspektør, Viceinspektrice og Skolebetjent opvarmes ved Kakkelovne. I Kontoret og i Haarplejerummet er ogsaa opstillet Kakkelovne foruden de ovennævnte Lokaldampovne.

Belysningen sker overalt ved elektrisk Lys.

Paa Trappegangene og i en Del af Særklasserne er anbragt Haandvaske, og saadanne er ligeledes installeret i Arkiv, Lærer- og Lærerindeværelset, Lægens Værelse, Haarplejerummet, Bespisningsrummet, Rum for Rengøringskoner samt Kedelrummet. Desuden findes 2 Svaberkummer ved Gymnastiksalene. Der er anbragt 6 Etagevandklosetter i Skolebygningen og Tjenesteboligerne og 26 Gaardvandklosetter med Indretning til automatisk Skylning paa Legepladserne.

I Skolens Baderum findes 4 Hovedbruser med tempereret Vand, 1 med koldt Vand samt 8 Fodbruser med tempereret Vand.

Badeværelserne hos Inspektøren og Viceinspektricen er monterede med Badekar og Kulbadeovn.

Legepladserne er asfalterede og har hver sin Vandkumme med 4 »Kildevæld« samt hver sin Spulehane med tilhørende Slange.

III. Kommuneskolen ved Nyboder.

Skolen ved Nyboder Matr. Nr. 900 i Østervold Kvarter er beliggende paa en Grund, der mod Sydøst og Sydvest er begrænset af Østervoldgade, mod Nordvest af Jernbaneterrainet og imod Nordøst af Østerbrogade. Skolebygningen er en trefløjet Bygning, aaben ud mod Østervoldgade, Skolebetjentboligen er tilbygget Skolebygningens nordøstre Fløj. Boligen for Inspektør og for Viceinspektrice er beliggende Sydvest for Skolebygningens sydvestlige Fløj. En Del af Grunden er udlagt til Legeplads og Anlæg.

Skolegrunden er afgivet af Kommunen, og Skolebygningen og Boligerne er i Aarene 1918—1920 efter Tegninger og under Ledelse af Arkitekt N. C. Christensen opført for en Bekostning af Kr. 1,300,000. Assurancesummen er 1,345,200 Kr.

Grundens Fladeindhold udgør	4,951,70 m²
Skolebygningen med Gymnastiksale og Trappehuse	1,521,76 »
Retirader, Cyklerum og Materialrum	151,62 »
Overdækkede Legepladser og Indgange	234,18 »
Drengenes Legeplads	611,00 »

Pigernes Legeplads	611,00	m²
Bolig for Skolebetjent	63,51	»
Bolig for Inspektør og Viceinspektrice	185,84	»
Gaard ved Inspektørbolig	57,42	»
Have til Inspektøren	560,70	»
Have til Viceinspektricen	215,25	»
Gaard ved Skolebetjentbolig	10,80	»
Have til Skolebetjenten	98,30	»

Skolebygningen.

Skolebygningen med Gymnastiksalene og Bolig for Skolebetjenten er opført af røde haandstrøgne Facadesten med Granitsokkel af gamle Bordursten. Baandet med Profil mellem Stue- og 1ste-Sals-Vinduer og Profilbaandene under 1ste og 2den-Sals-Vinduer samt Hovedgesimserne er udført som imiteret Sandsten. I Gaardfacadens Midterparti er indsat 4 runde Sandstens Relieffer, symboliserende de 4 Evangelister. I Facaden mod Nordvest er indsat 2 lignende Relieffer, symboliserende Fliden og Lønnen, modelleret af Billedhugger Carl Martin-Hansen. Et af Taarnursfabrikant Bertram Larsen udført Ur er opsat i Gaardfacadens Midterparti. Tagene er dækkede med røde Falstagsten. Vinduerne er udført efter System Flodquist. Vinduerne i Klasseværelserne og i Gangene er indadgaaende.

Kælder og Parterre.

Skolebygningens Midterfløj: Højden 2,88 m, i Kedelrum Højden 5,58 m, 56,03 m², Kulrum 29,38 m², Baderum 76,25 m², 2 Materialrum 8,18 m², Kontor, Viktualier, Spisekammer og Gang 37,27 m², Bespisningsrum 59,40 m², Køkken 44,76 m², 2 Legestuer 58,96 m², 2 Gange med Garderober 153,68 m².

Nordøstfløjen med Drengenes Gymnastiksal: Forstue med Gang og Trapperum 59,48 m², Rum til Rengøringskonerne og W. C. 10,80 m², Omklædningsrum 45,07 m², Redskabsrum 20,28 m², Gymnastiksal 178,98 m², Højden 6,30 m. Gavltrappe med Forstue 15,34 m².

Sydvestfløjen med Pigernes Gymnastiksal: Forstue med Gang og Trapperum 59,48 m², Rum til Rengøringskonerne og W. C. 10,80 m², Omklædningsrum 45,07 m², Redskabsrum 20,28 m², Gymnastiksal 178,98 m², Højden 6,30 m. Gavltrappe med Forstuer 18,89 m².

Stueetagen.

Skolebygningens Midterfløj: Højden 3,23 m. Kontor og Arkiv 57,59 m², Gang med Værelser for Læge og Sygeplejerske 40,00 m², Lærer- og Lærerindeværelse med Garderober 91,76 m², 2 Drengeklasser Nr. 1, 3 à 45,88 m², 2 Pigeklasser Nr. 2, 4 à 45,88 m², 2 Materialrum 9,03 m², samt 2 Gange med Garderober 160,08 m².

Nordøstfløjen: Gang og Trapperum 59,48 m², Drengeklasse Nr. 5 45,88 m², Garderobe 11,18 m², Værelse for Viceinspektør og Galleri 21,11 m², Gavltrappe og Depotrum 18,89 m².

Sydvestfløjen: Gang og Trapperum 59,48 m², Pigeklasse Nr. 6 45,88 m², Garderobe 11,18 m², Værelse for Viceinspektrice og Galleri 21,11 m², Gavltrappe med Depotrum 18,89 m².

1ste Sal. Højden 3,50 m.

Midterfløjen: Fysikklasse 57,59 m², Samling, Haandbibliotek, Gang med Garderober, ialt 40,00 m², 3 Drengeklasser Nr. 7, 9, 11 à 45,88 m², 3 Pigeklasser Nr. 8, 10, 12 à 45,88 m², 2 Materialrum 9,03 m², 2 Gange med Garderober 160,08 m².

Nordøstfløjen: Gang og Trapperum 46,70 m², Drengeklasser Nr. 13 46,32 m², Garderobe 11,18 m², Drengeklasser Nr. 15, 17 à 46,82 m², Sløjdklasse 72,50 m², Gang med Garderober 47,12 m², Gavltrappe med Materialrum 18,89 m².

Sydvestfløjen: Gang og Trapperum 46,70 m². Pigeklasse Nr. 14 46,32 m², Garderobe 11,18 m², Pigeklasser Nr. 16, 18 à 46,82 m², Haandgerningsklasse 72,50 m², Gang med Garderober 47,12 m², Gavltrappe og Depotrum 18,89 m².

2den Sal. Højden 3,50 m.

Midterfløjen: Naturhistorieklasse 58,79 m², Samling, Gang med Garderober 41,10 m², Drengeklasser Nr. 19, 21, 23 à 46,77 m², Pigeklasserne Nr. 20, 22, 24 à 46,77 m², 2 Gange med Garderober 166,32 m².

Nordøstfløjen: Gang og Trapperum 47,06 m², Drengeklasse Nr. 25 46,77 m², Garderobe og W. C.

11,18 m², Drengeklasserne Nr. 27, 29, 31 à 47,27 m², Gang med Garderober 70,31 m², Gavltrappe med Depotrum 19,35 m².

Sydvestfløjen: Gang og Trapperum 47,06 m², Pigeklasse Nr. 26 46,77 m², Garderobe og W. C. 11,18 m², Pigeklasserne 28, 30, 32 à 47,27 m², Gang med Garderober 70,31 m², Gavltrappe med Depotrum 19,35 m².

Tagetagen. Højde 3,30 m.

Skolekøkken 96,55 m², Højde 3,70 m. Forberedelseskøkken 70,00 m², Spisekamre 10,63 m², Lærerindeværelse 7,59 m², Brændsel og Tørverum 13,30 m², Tegneklasse 84,00 m², Materialrum 13,00 m², Gang med Garderober 96,25 m².

Nordøstfløjen: Gang og Trapperum 43,90 m².

Sydvestfløjen: Gang og Trapperum 43,90 m², Disponibelt Rum og W. C. 12,60 m².

Boligerne.

Bolig for Inspektør og Viceinspektrice: Højden 3,18 m.

Stueetagen: Forstue, Herreværelse, Dagligstue, Spisestue, 2 Soveværelser, ialt 110,48 m², Køkken, Spisekammer, Bad, W. C., Trapperum og Gang 18 m², Viceinspektricens Forstue og Trappe til 1ste Sal 10,81 m².

1ste Sal: Højden 2,83 m. Viceinspektricens Lejlighed bestaaende af Forstue, Dagligstue, Spisestue, Soveværelse, Pigeværelse, Køkken, Spisekammer, Bad, W. C. og Gang, ialt 117,04 m², Inspektørens Pigeværelse og Trappe til Loftet 16,44 m².

Bolig for Skolebetjenten. Højde 3,00 m. *Stueetagen*: Forstue og Trapperum 11,79 m², Dagligstue, Spisestue, Køkken, Spisekammer, Opvaskerum og Brændselsrum, ialt 53,03 m².

1ste Sal: Højde 2,60 m. Soveværelse, Pigeværelse, Gang og W. C. 32,30 m².

Skolelokalernes Størrelse.

Klasse Nr.	Længde i m.	Dybde i m.	Flade-indhold i m².	Højde i m.	Kubik-indhold i m³	Vinduernes			
						Antal	Retning	Flade-indhold i m².	Lysflade i m²
Stuen.									
Midterfløj 1	7.40	6.20	45.88	3.23	148.19	3	SØ.	9.18	6.12
» 2	7.40	6.20	45.88	3.23	148.19	3	SØ.	9.18	6.12
» 3	7.40	6.20	45 88	3.23	148.19	3	SØ.	9.18	6.12
» 4	7.40	6.20	45.88	3.23	148.19	3	SØ.	9.18	6.12
Nordøstfløj 5	7.40	6.20	45.88	3 23	148.19	2	NØ.	9.20	6.13
Sydvestfløj 6	7.40	6.20	45.88	3.23	148.19	2	SV.	9.20	6.13
Gymnastiksal Drengenes	19.—	9.42	178.98	6.30	1127.57	10	NØ.—SV.	40.66	27.11
» Pigernes	19.—	9.42	178.98	6.30	1127.57	10	NØ.—SV.	40.66	27.11
1ste Sal.									
Fysikklasse	9.20	6 26	57.59	3.50	201.52	3	SØ.	9.44	6.29
Midterfløj 7	7.40	6.20	45.88	3.50	160.58	3	SØ.	9.44	6.29
» 8	7.40	6.20	45.88	3.50	160.58	3	SØ.	9.44	6.29
» 9	7.40	6.20	45.88	3.50	160.58	3	SØ.	9.44	6.29
» 10	7.40	6.20	45.88	3.50	160.58	3	SØ.	9.44	6.29
» 11	7.40	6.20	45.88	3.50	160.58	3	SØ.	9.44	6.29
» 12	7.40	6.20	45.88	3.50	160.58	3	SØ.	9.44	6.29
Nordøstfløj 13	7.40	6.26	46 32	3.50	162.12	2	NØ.	9.46	6.30
» 15	7.48	6.26	46.82	3.50	163.87	2	NØ.	9.46	6.30
» 17	7.48	6.26	46.82	3.50	163.87	2	NØ.	9.46	6.30
Sydvestfløj 14	7.40	6.26	46.32	3.50	162.12	2	SV.	9.46	6.30
» 16	7.48	6.26	46.82	3.50	163.87	2	SV.	9.46	6.30
» 18	7.48	6.26	46.82	3.50	163.87	2	SV.	9.46	6.30
Nordvestfløj — Sløjdklasse	9.54	7.60	72.50	3.50	253.75	4	NØ.—SV.	18.92	12.60
Sydvestfløj — Haandgernkl.	9.54	7.60	72.50	3.50	253.75	4	NØ.—SV.	18.92	12.60

Klasse-Nr.	Længde i m	Dybde i m	Flade-indhold i m²	Højde i m	Kubik-indhold i m³	Vinduernes			
						Antal	Retning	Flade-indhold i m².	Lysflade i m².
2den Sal.									
Midterfløj — Naturhistoriekl. .	9.20	6.38	58.70	3.50	205.45	3	SØ.	9.44	6.29
» 19	7.40	6.32	46.77	3.50	163.70	3	SØ.	9.44	6.29
» 20	7.40	6.32	46.77	3.50	163.70	3	SØ.	9.44	6.29
» 21	7.40	6.32	46.77	3.50	163.70	3	SØ.	9.44	6.29
» 22	7.40	6.32	46.77	3.50	163.70	3	SØ.	9.44	6.29
» 23	7.40	6.32	46.77	3.50	163.70	3	SØ.	9.44	6.29
» 24	7.40	6.32	46.77	3.50	163.70	3	SØ.	9.44	6.29
Nordøstfløj 25	7.40	6.32	46.77	3.50	163.70	2	NØ.	9.46	6.30
» 27	7.48	6.32	47.27	3.50	165.45	2	NØ.	9.46	6.30
» 29	7.48	6.32	47.27	3.50	165.45	2	NØ.	9.46	6.30
» 31	7.48	6.32	47.27	3.50	165.45	2	NØ.	9.46	6.30
Sydvestfløj 26	7.40	6.32	46.77	3.50	163.70	2	SV.	9.46	6.30
» 28	7.48	6.32	47.27	3.50	165.45	2	SV.	9.46	6.30
» 30	7.48	6.32	47.27	3.50	165.45	2	SV.	9.46	6.30
» 32	7.48	6.32	47.27	3.50	165.45	2	SV.	9.46	6.30
Tagetagen.									
Midterfløj — Skolekøkken	11.06	8.73	96.55	3.70	357.24	6	3NV. 3SØ	10.32	6.88
Forberedelseskøkken	12.50	5.60	70.00	3.30	231.00	3 Kviste, 2 Taglys	SØ.	9.20	6.13
Tegneklasse	10.50	8.00	84.00	3.30	277.20	4 Kviste, 4 Taglys	SØ.-NV.	16.00	10.67
Klasse 33	7.40	5.60	41.44	3.30	136.75	1 Kvist, 2 Taglys	SØ.	6.80	4.53
» 34	7.40	5.60	41.44	3.30	136.75	1 Kvist, 2 Taglys	SØ.	6.80	4.53

Mellem Legepladserne er en 2,75 m bred Rabat med lav Beplantning og i Midten en Stendyss med Flagstang. Langs Skolebygningens Sokkel er Bænkepladser. Paa hver Legeplads findes en Kasse ti Madlevninger og en Kasse til Madpapir samt 4 Træer, som var der fra det tidligere Anlæg.

Ingeniørarbejderne

er udført efter Stadsingeniør J. J. Voigts Planer og under hans Ledelse.

Skolebygningens Opvarmning foregaar ved et Dampvarmeanlæg med Kedelanlæg i Kælderen og lokal Dampovne under Vinduerne i Klasserne. Ventilationen er indskrænket til Aftræk gennem murede Udsug ningskanaler i Forbindelse med obligatorisk Vinduesoplukning i Frikvartererne. Klassetemperaturen reguler automatisk ved »Temperatorer« (System Clorius), der virker paa Dampovnenes Reguleringsventiler.

Boligerne for Inspektør, Viceinspektrice og Skolebetjent opvarmes ved Kakkelovne. Desuden finde Kakkelovne i Skolens Kontor og ved Haarplejerummet.

Belysningen sker overalt ved elektrisk Lys.

Der findes ialt 38 Vaske, fordelte som Haandvaske, Rengøringsvaske og Køkkenvaske, desuden Svaberkummer ved Gymnastiksalene, samt 8 Vandklosetter i Skolebygningen og Tjenesteboligerne.

Badeanstalten indeholder 8 Fodbadekummer med Bruser til tempereret Vand, 4 Hovedbruser ti tempereret Vand og 1 til koldt Vand.

Badeværelserne i Inspektørens og Viceinspektricens Lejligheder ere monterede med Badekar og Ind fyrings-Badeovn. Af de to Skolekøkkener er det almindelige Køkken — Familiekøkkenet — forsynet me Komfurer og Gasindlæg til Brug for 4 »Familier«, medens der i Forberedelseskøkkenet findes et Gasappara for hver Elevplads. Bespisningskøkkenet er forsynet med 1 Komfur og 4 Kogegryder, deraf de 2 indretted til Dampkogning i Vandbad. Paa Legepladserne, der er asfalterede, findes ialt 28 Gaardvandklosetter, 1 i Pigegaarden og 12 i Drengegaarden, indrettede til automatisk Skylning; i Drengegaarden er der tillige Pis soir med Risleindretning. Desuden har hver Legeplads sin Drikkevandskumme med 4 Drikketude (Kilde væld) samt en underjordisk Spulehane med tilhørende Skylleslange.

Kommuneskolen i Bryggervangen.

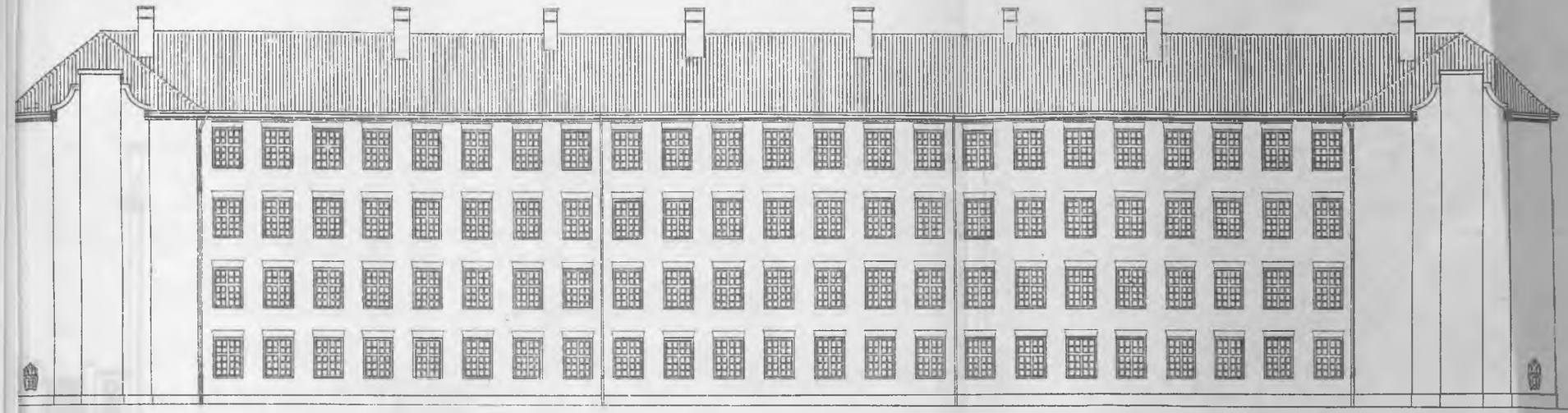

Facade mod Boulevard med Bard. (Langs Frihavnsbanen.)

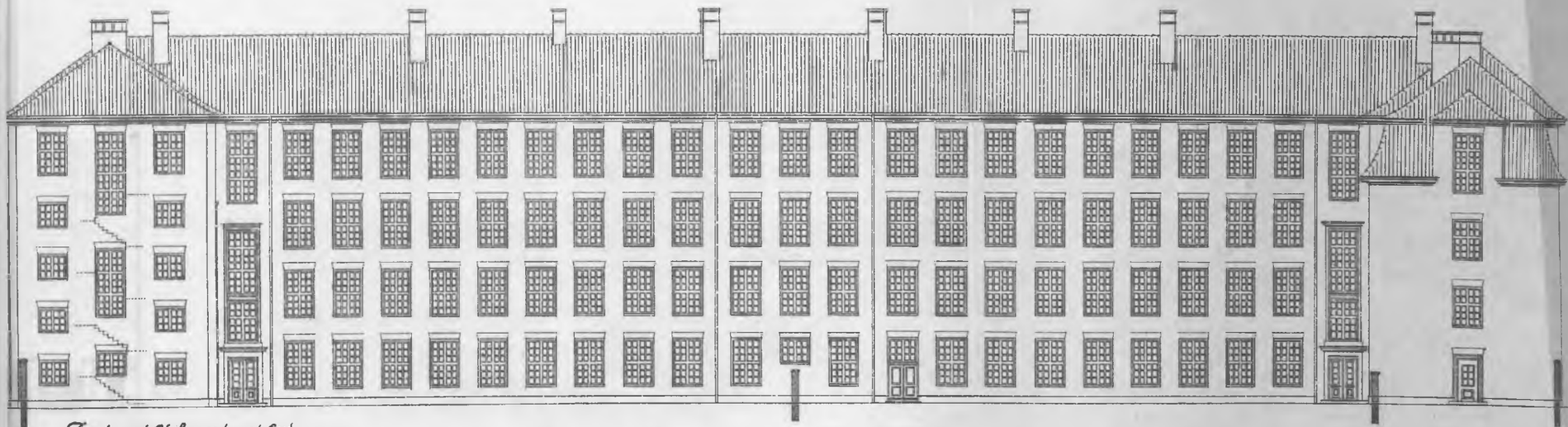

Facade mod Skolegaard mod Syd.

Skalastok 1:100.

Meter 5 4 3 2 1 0 5 10 15 20 Meter

Alen 5 4 3 2 1 0 5 10 15 20 25 30 35 Alen

Kjøbenhavn, Maj 1918.

REPRODUKTIONSANSTALT

Kommuneskolen i Bryggervangen.

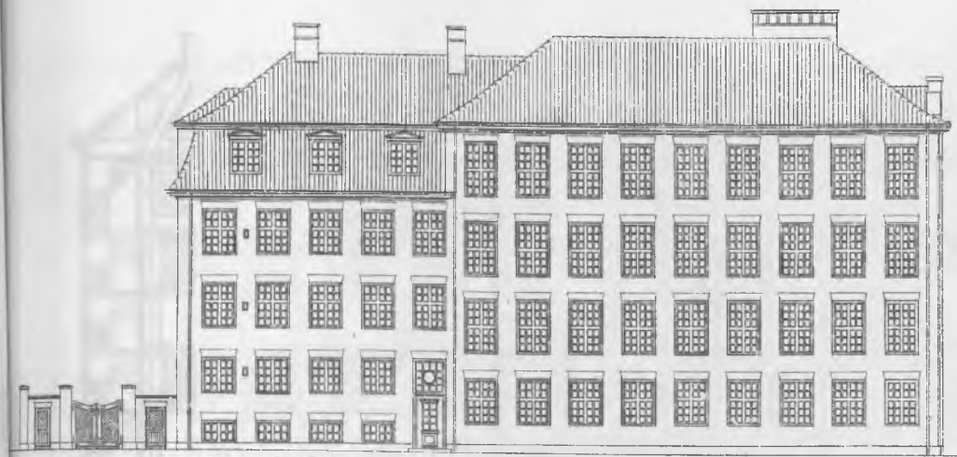

Sideflöj mod Øst. Facade mod Vej.

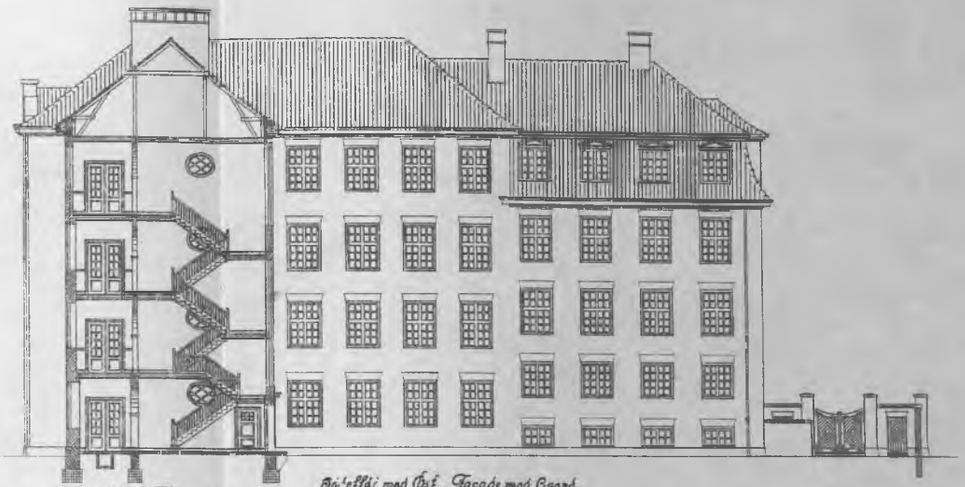

Snit A-A.

Sideflöj mod Øst. Facade mod Gaard.

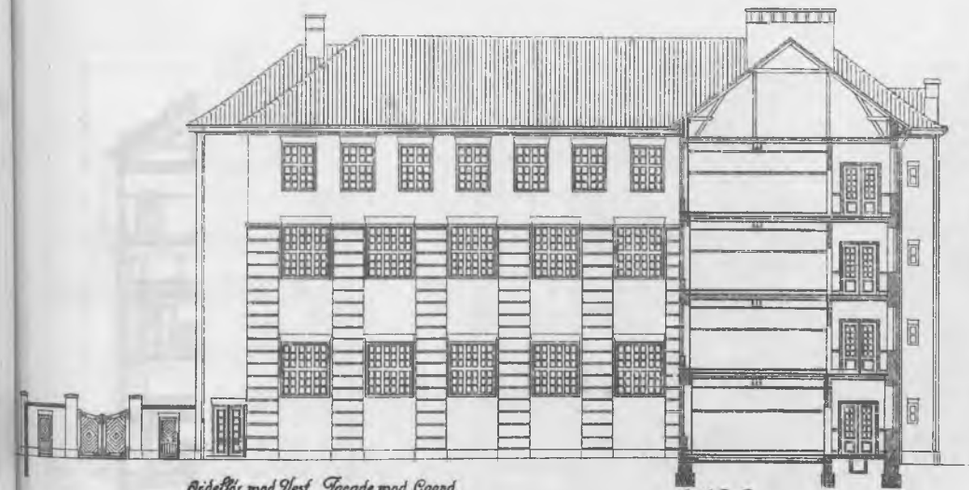

Sideflöj mod Vest. Facade mod Gaard.

Snit B-B.

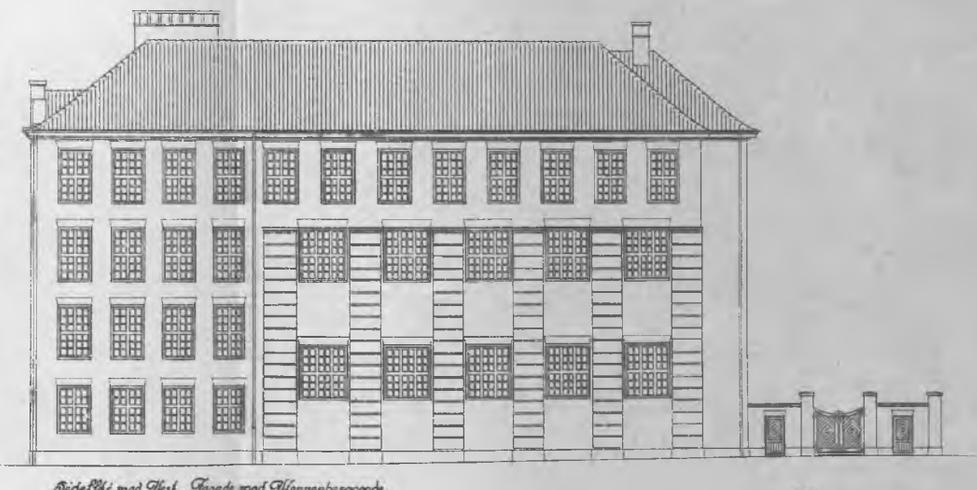

Sideflöj mod Vest. Facade mod Wonnerbergcoade.

Maalestok 1:100.

Meter 5 4 3 2 1 0 5 10 15 20 Meter.

Alen. 5 4 3 2 1 0 5 10 15 20 25 30 35 Alen.

Helsingborg Maj 1918.

DANSK REPRODUKTIONSANSTALT

Kommuneskolen i Bryggervangen.

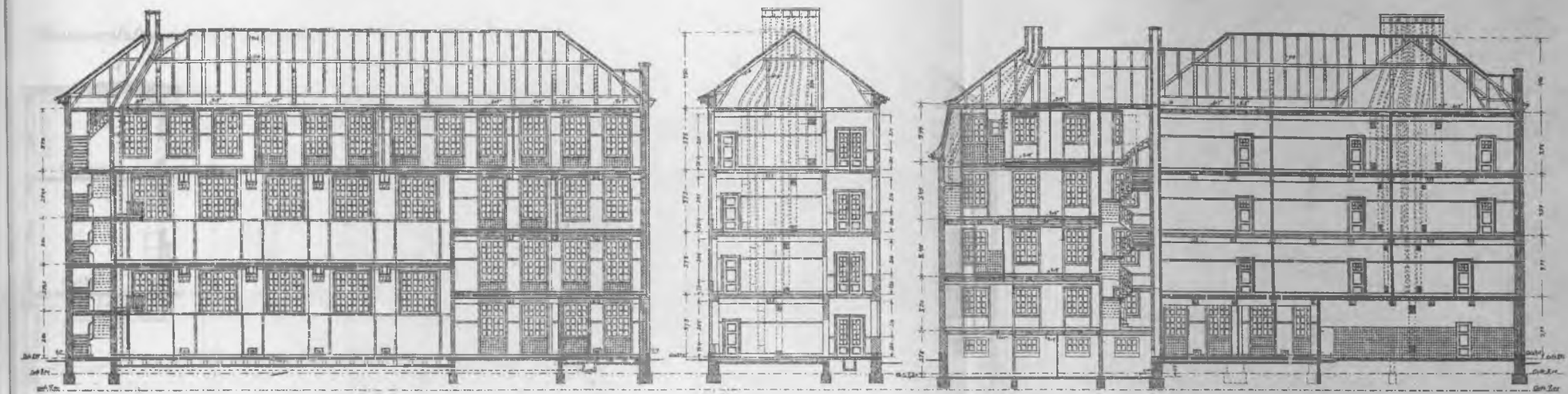

Snit E-E. Snit A-A. Snit F-F.

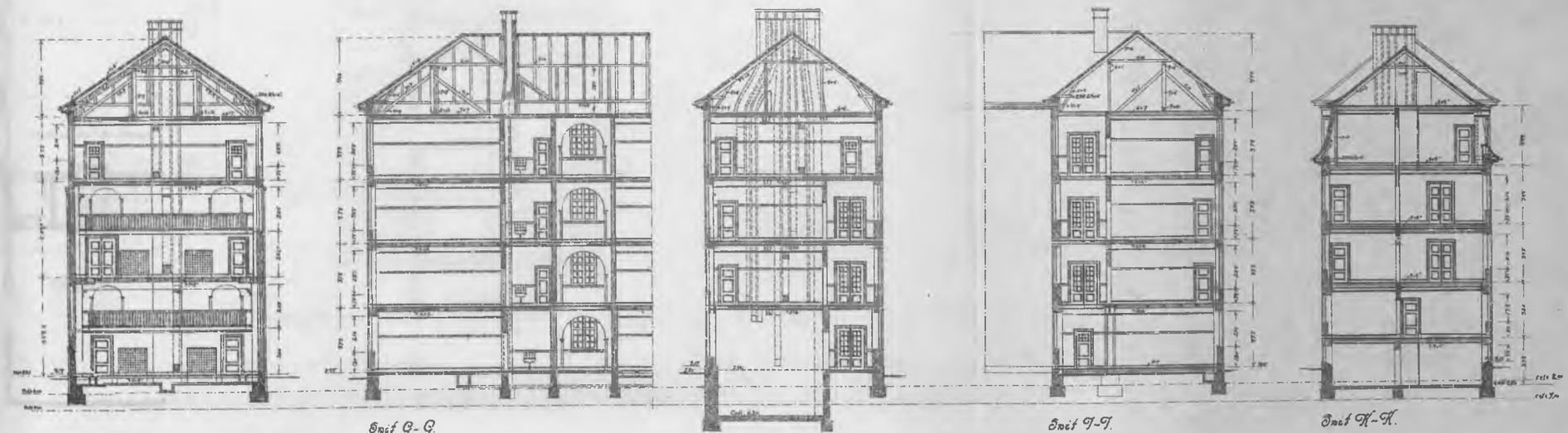

Snit G-G. Snit C-C. Snit I-I. Snit K-K.

Maalestok 1:100.

København Maj 1918.

DANSK REPRODUKTIONSANSTALT

Kommuneskolen i Bryggervangen.

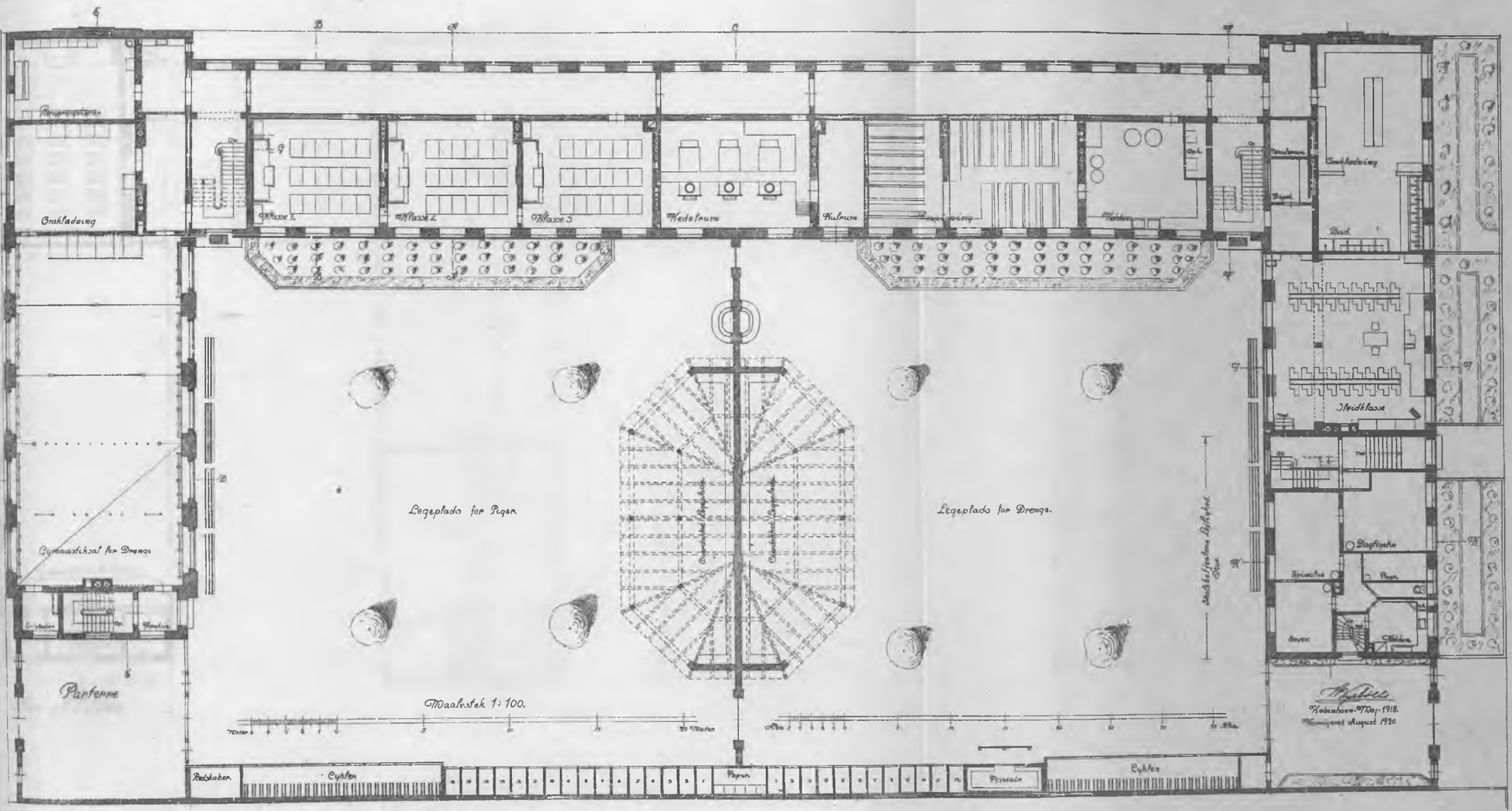

DANSK REPRODUKTIONSANSTALT

Kommuneskolen i Bryggervangen.

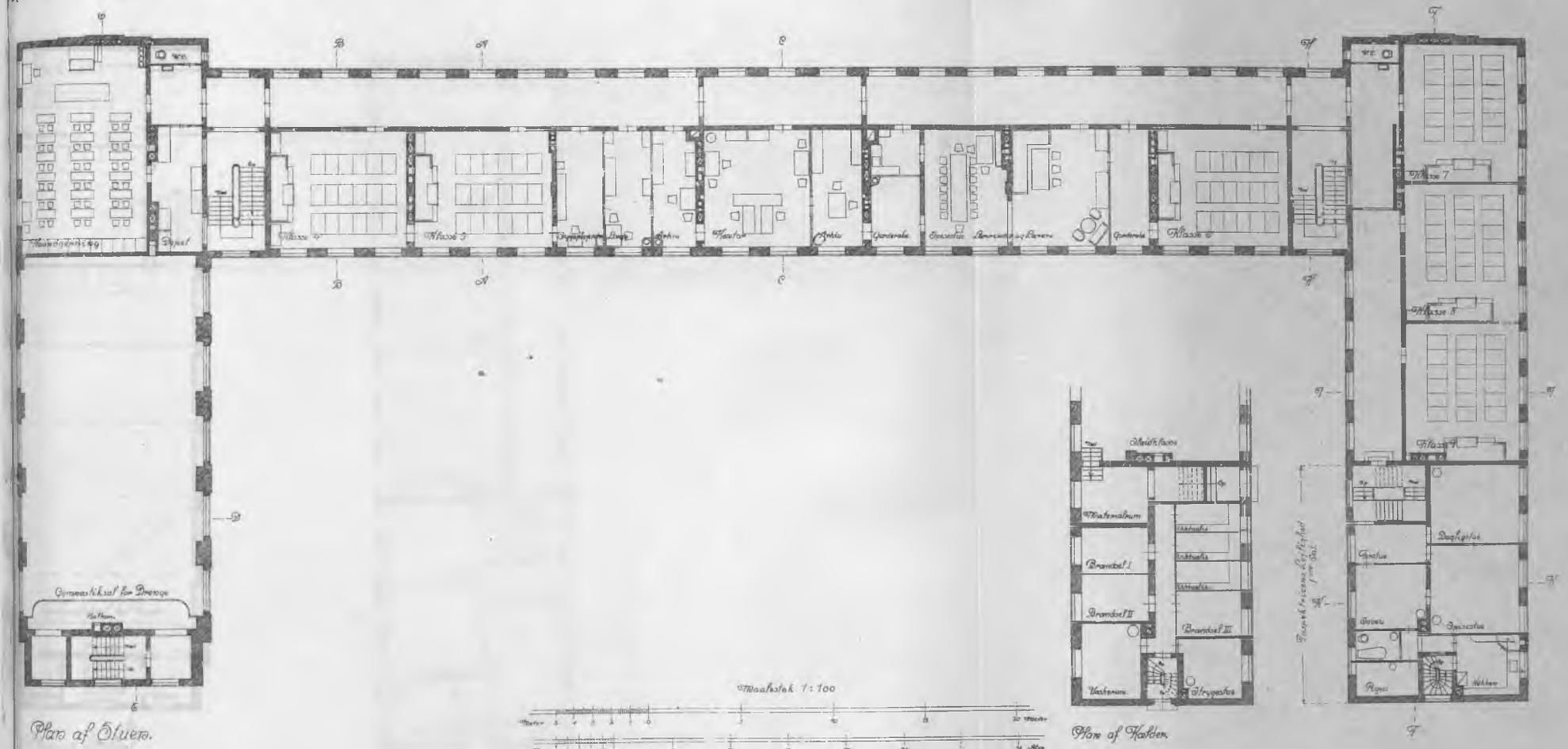

Kiøbenhavn. Maj. 1918.
Korrigeret August 1920.

DANSK REPRODUKTIONSANSTALT

Kommuneskolen i Bryggervangen.

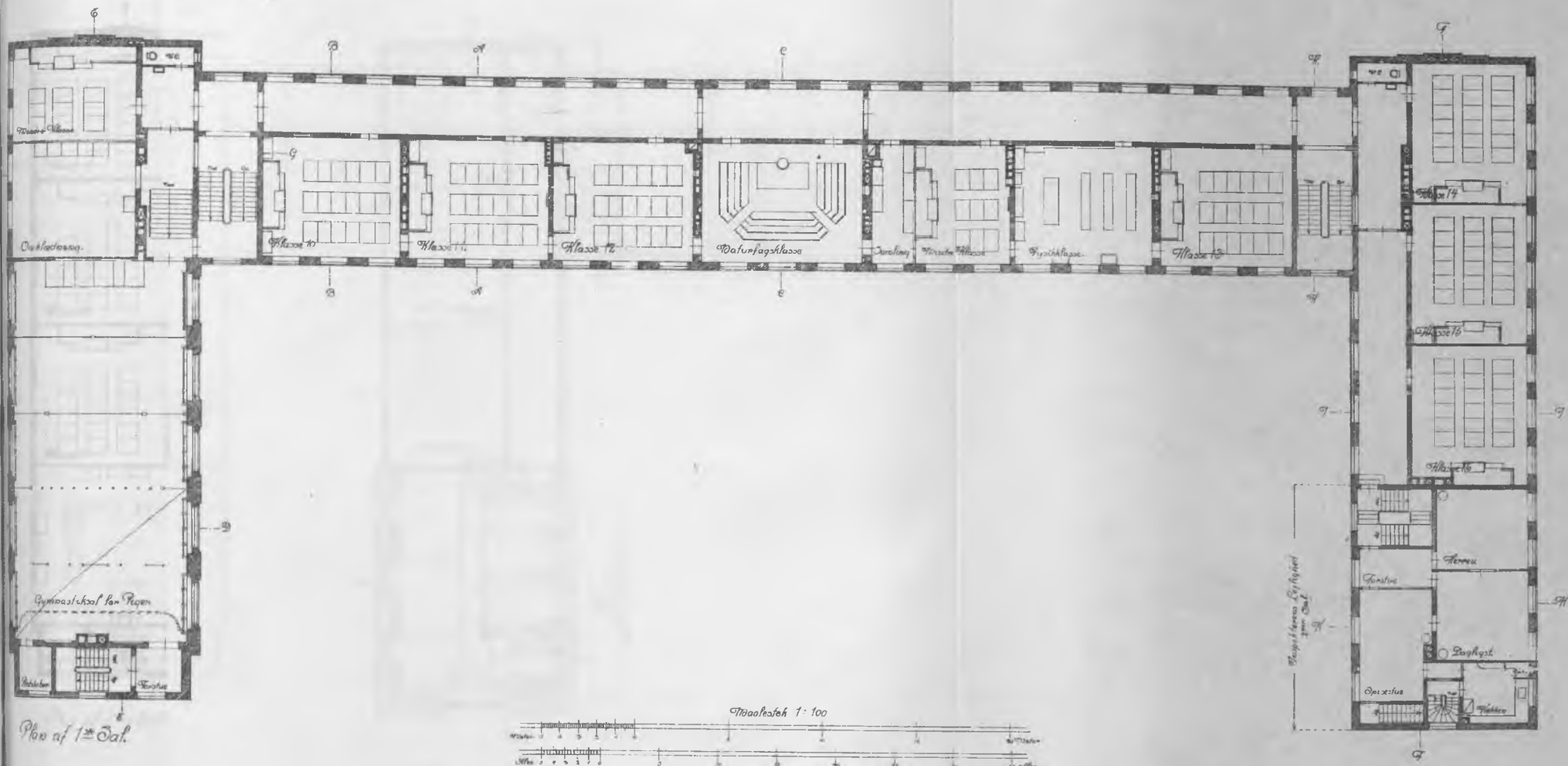

Plan af 1ste Sal.

Hobenhavn Maj. 1918.
Korrigeret August 1920

REPRODUKTIONSANSTALT

Kommuneskolen i Bryggervangen.

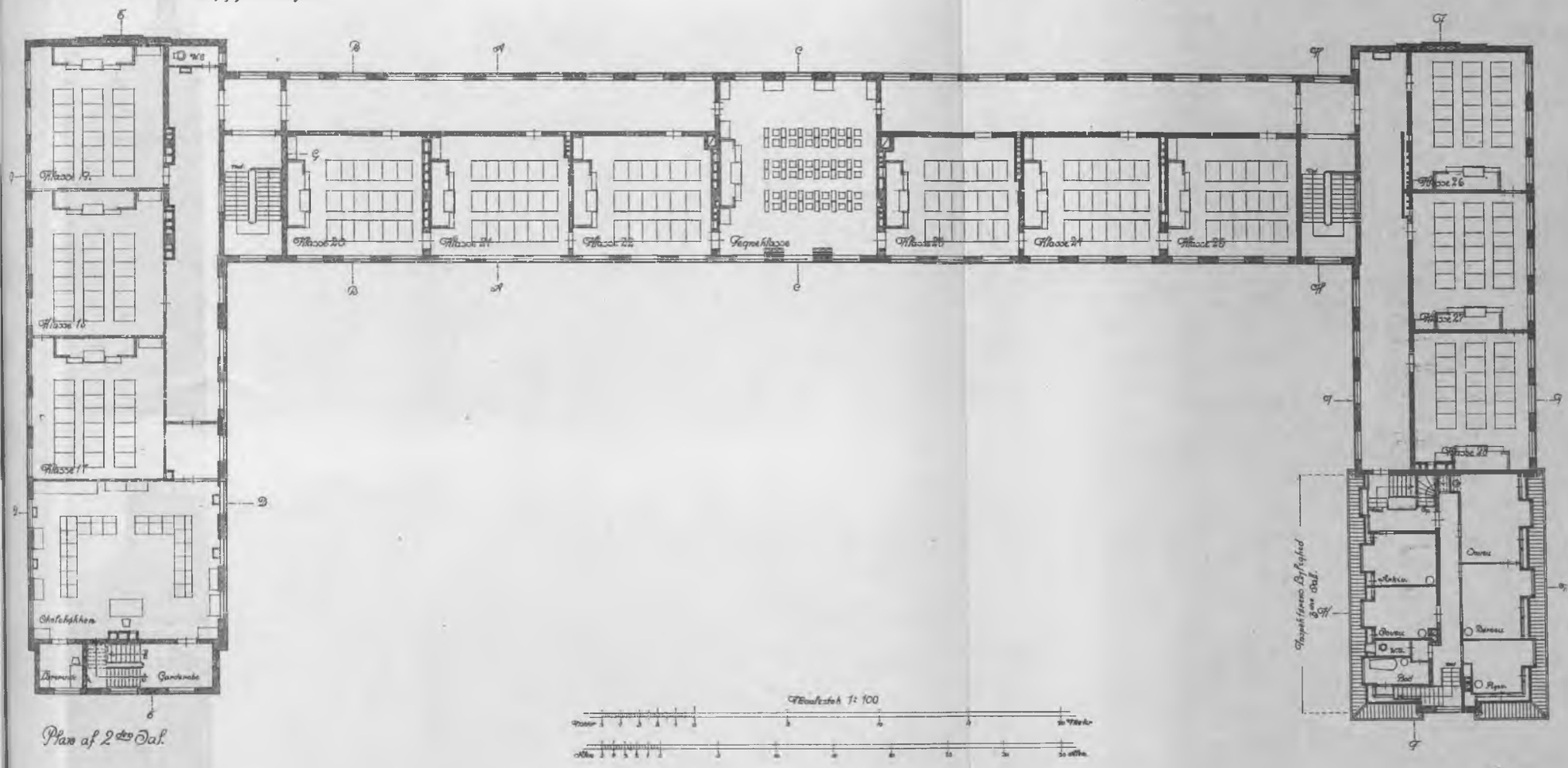
Klasse 15
Klasse 16
Klasse 17
Skolekjøkken
Lærerinne
Garderobe
WC
Klasse 20
Klasse 21
Klasse 22
Tegneklasse
Klasse 25
Klasse 24
Klasse 25
Klasse 26
Klasse 27
Klasse 28
Kontor
Kontor
Kontor
WC
Bad
Rom
Rom
Rom

KOMMUNESKOLEN · VED · LERGRAVSVEJEN

FACADE MOD NORD

FACADE MOD SYD

Stadsarchitektens Kontor
1920

BK REPRODUKTIONSANSTALT

KOMMUNESKOLEN · VED · LERGRAVSVEJEN

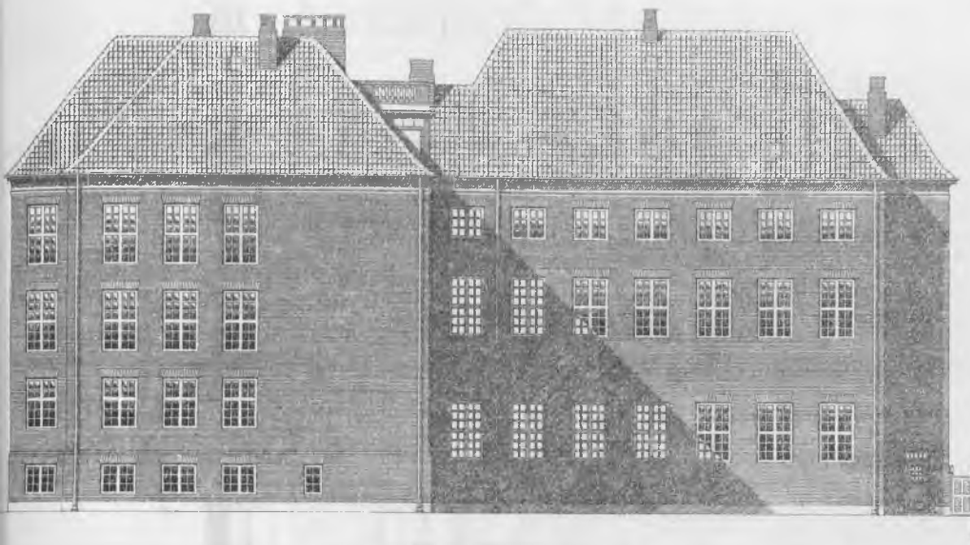

FACADE MOD VEST

FACADE MOD ØST

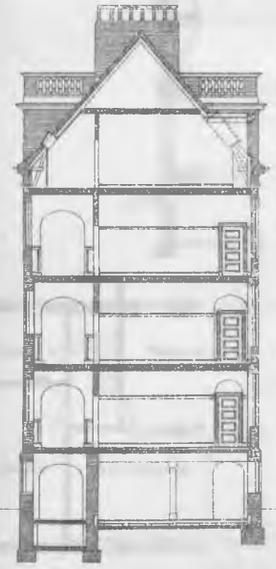

TVÆRSNIT AF SKOLEBYGNINGEN

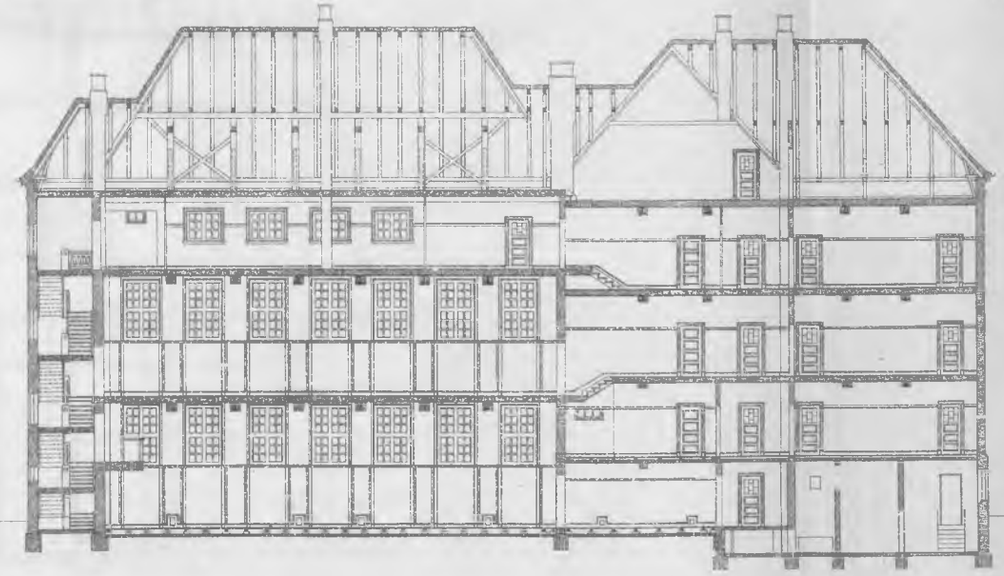

LÆNGDESNIT AF GYMNASTIKHUSFLØJEN

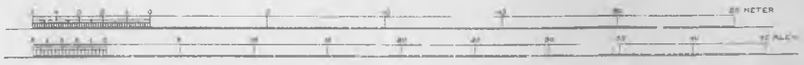

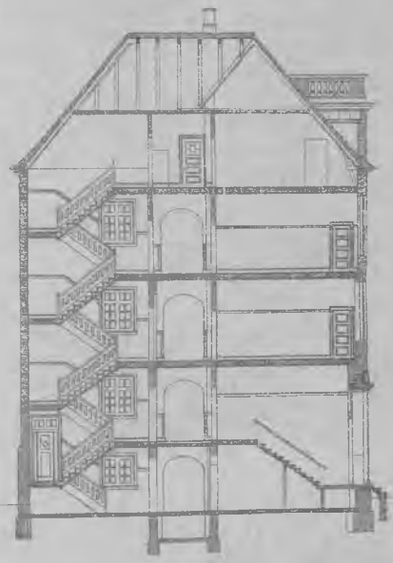

SNIT AF TRAPPEN I SKOLEBYGNINGEN

Stadsarkitektens Kontor
1920.

DANSK REPRODUKTIONSANSTALT

KOMMUNESKOLEN · VED · LERGRAVSVEJEN

GAVL MOD VEST

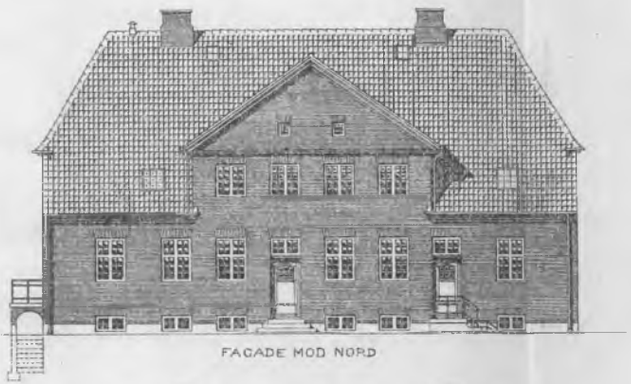

FACADE MOD NORD

GAVL MOD ØST

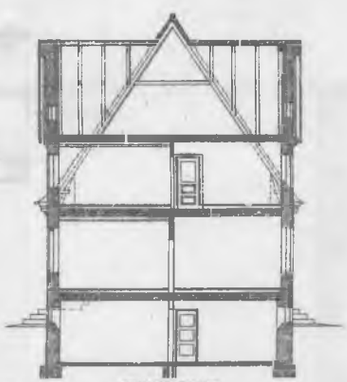

TVÆRSNIT

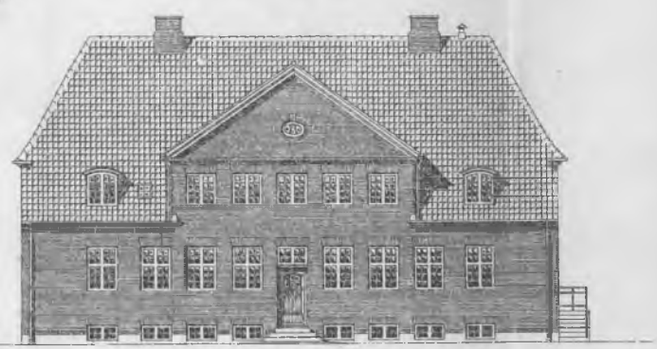

FACADE MOD SYD

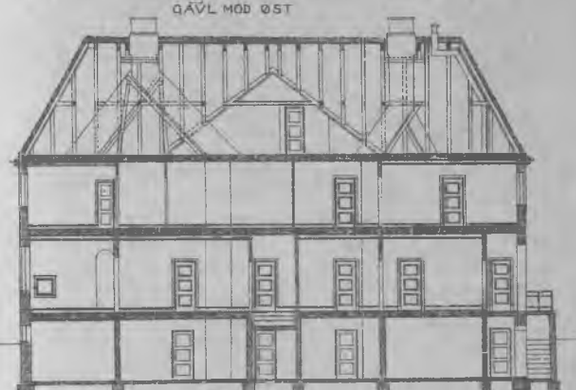

LÆNGDESNIT

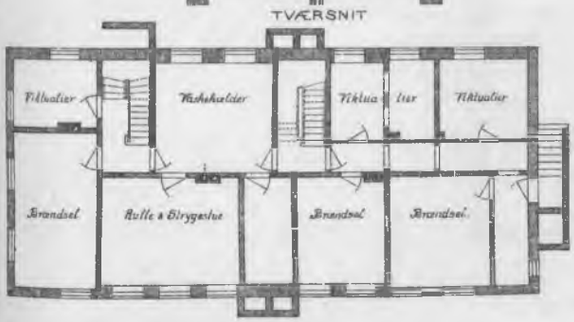

KÆLDERPLAN

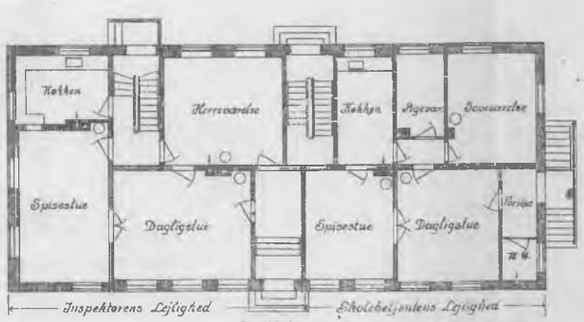

STUEPLAN

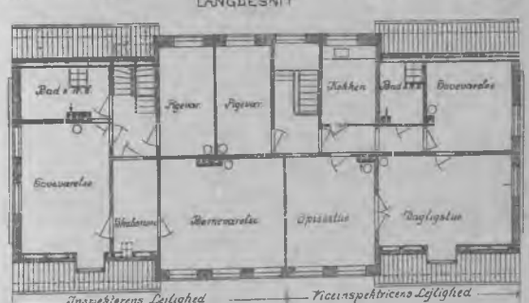

TAGETAGE

Stadsarchitektens Kontor
1920

DANSK REPRODUKTIONSANSTALT

OMMUNESKOLEN · VED · LERGRAVSVEJEN

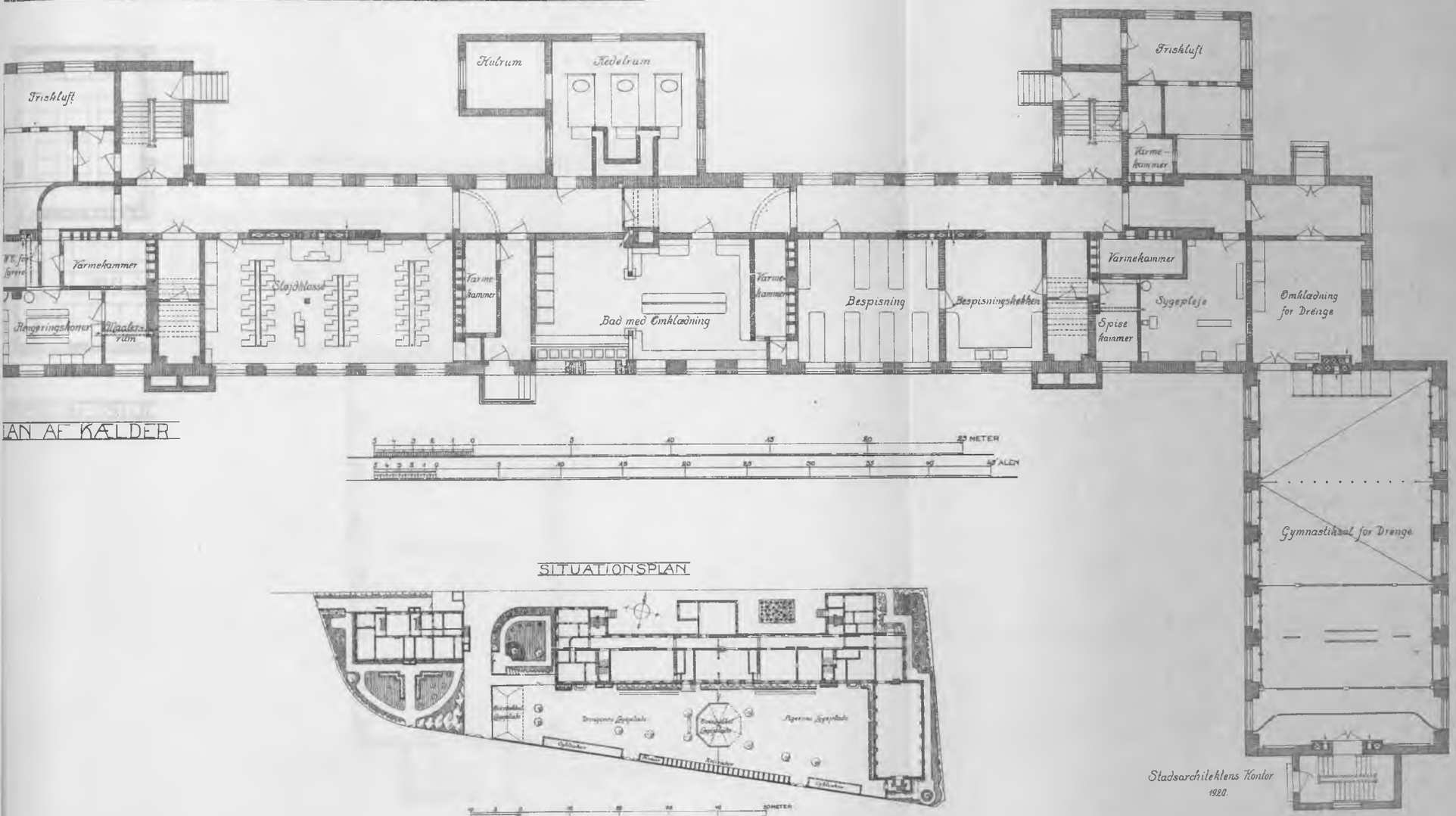

LAN AF KÆLDER

SITUATIONSPLAN

DANSK REPRODUKTIONSANSTALT

KOMMUNESKOLEN · VED · LERGRAVSVEJEN

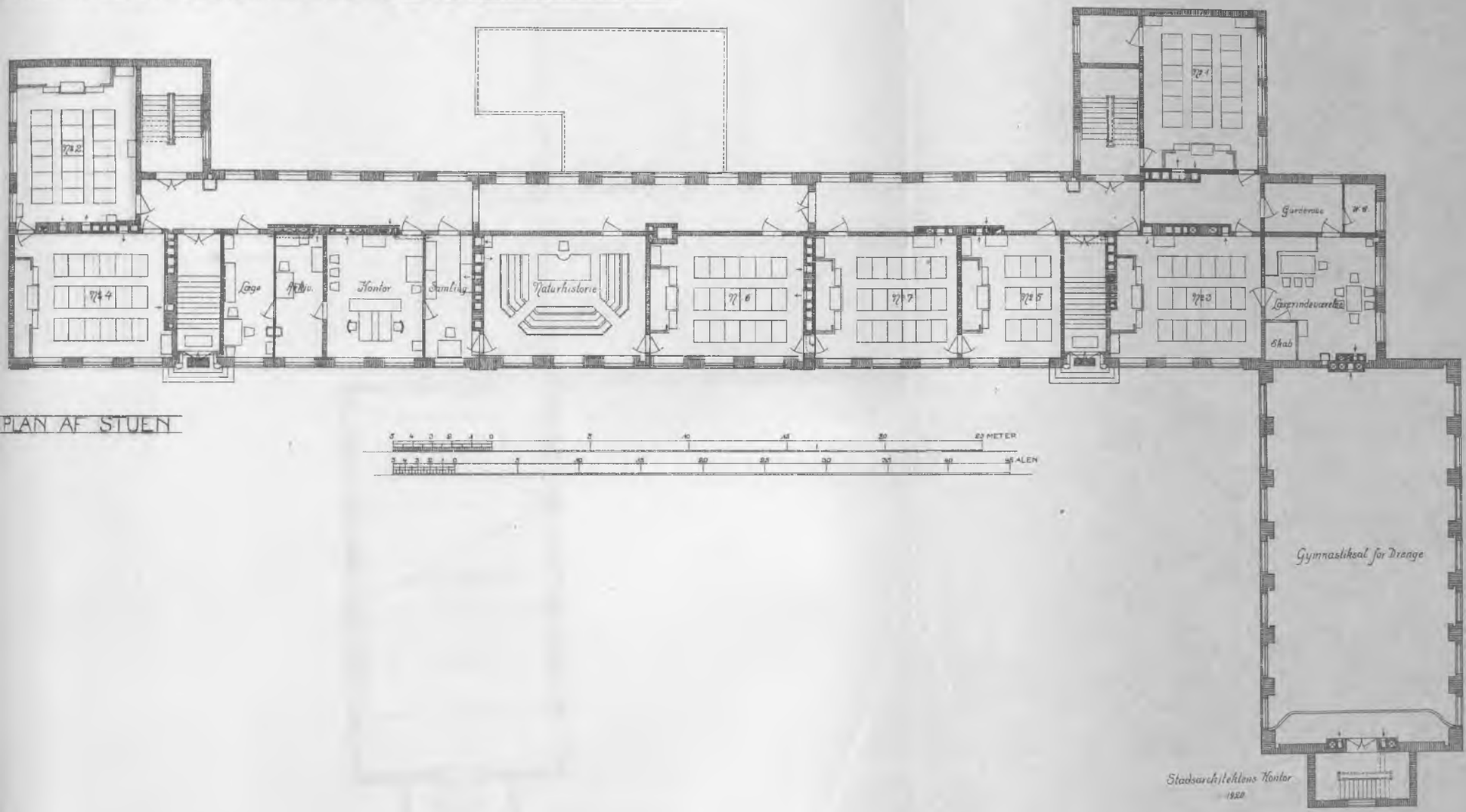

PLAN AF STUEN

DANSK REPRODUKTIONSANSTALT

KOMMUNESKOLEN · VED · LERGRAVSVEJEN

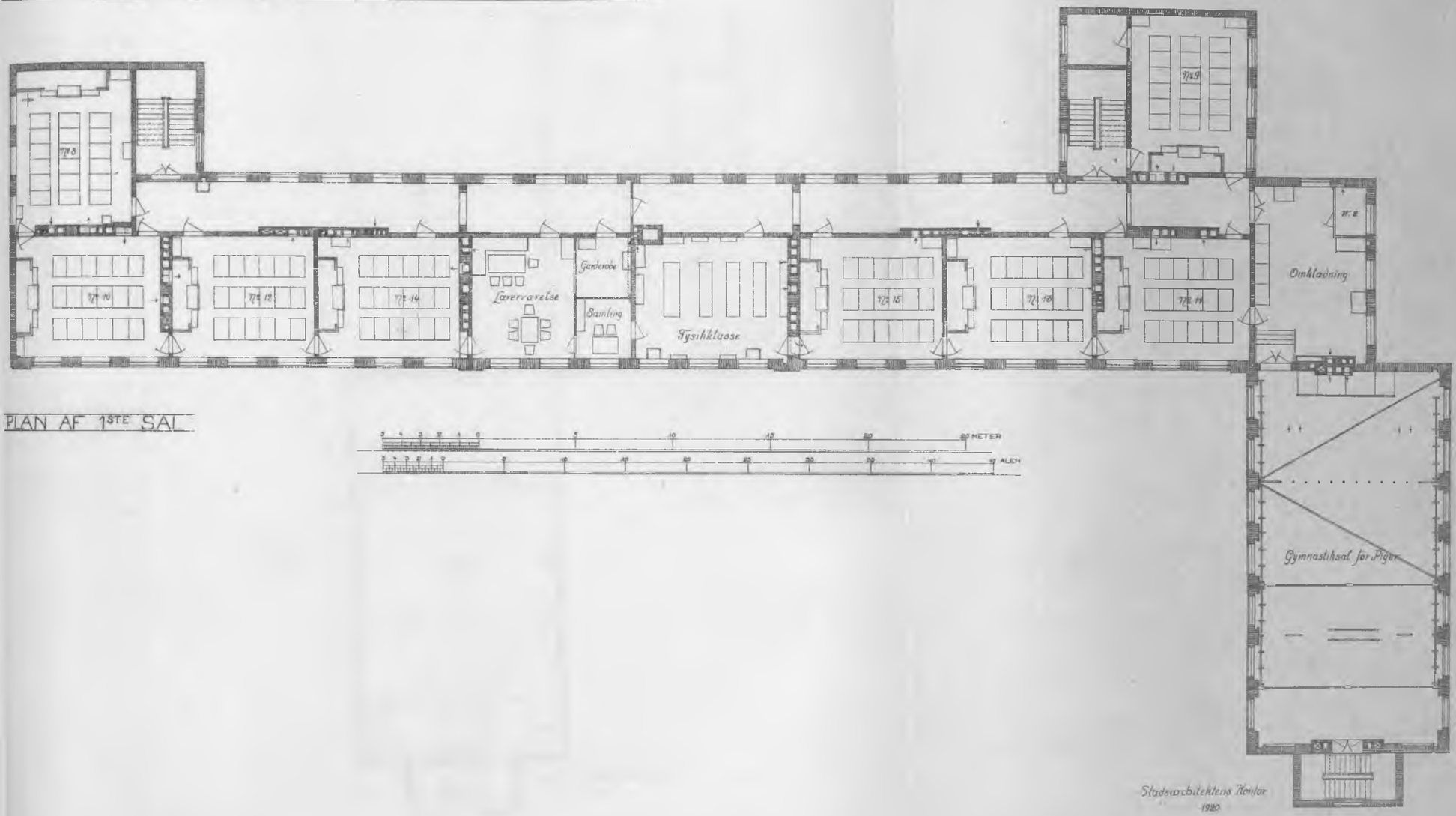

PLAN AF 1STE SAL

Stadsarkitektens Kontor
1920

KOMMUNESKOLEN · VED · LERGRAVSVEJEN

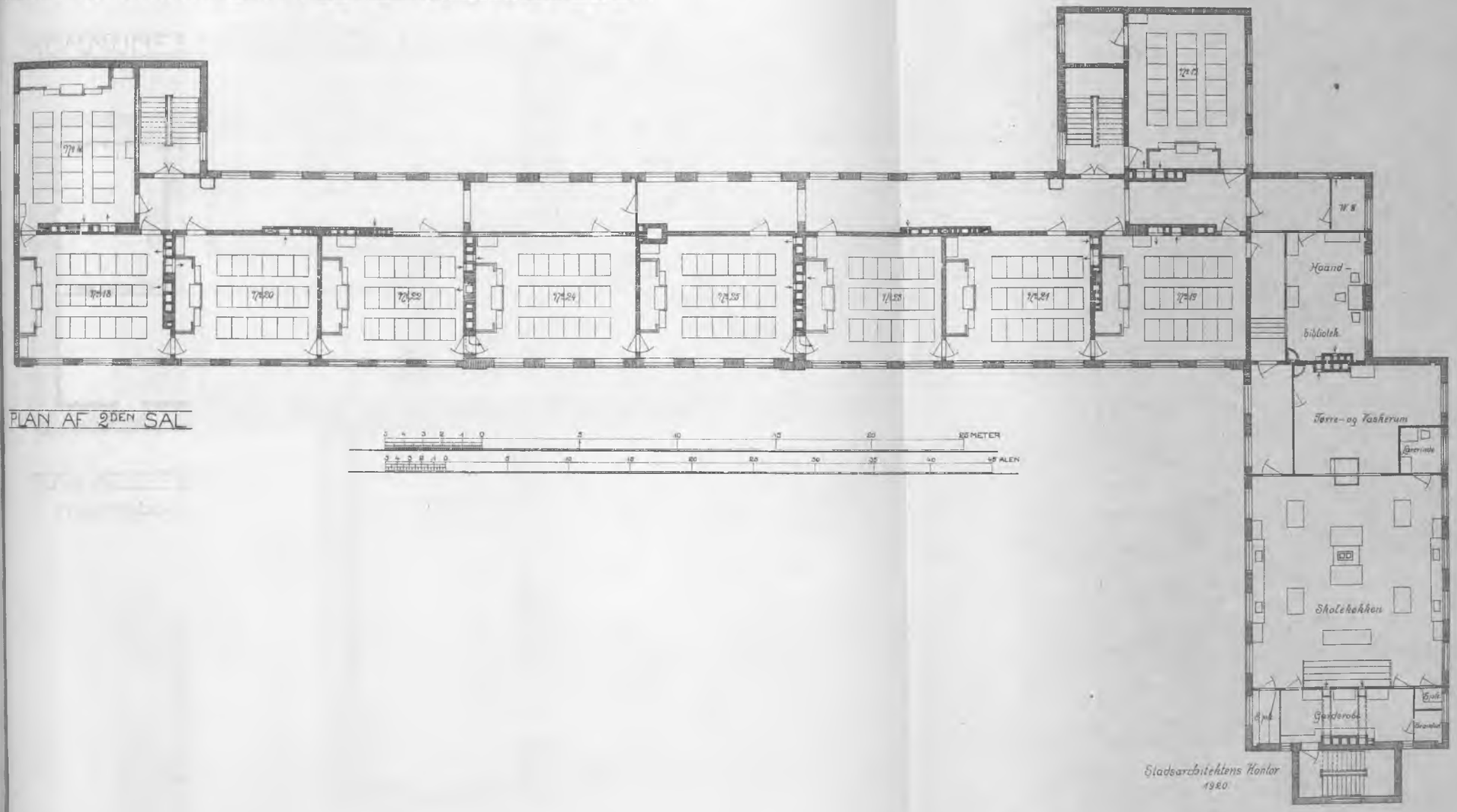

PLAN AF 2DEN SAL

DANSK REPRODUKTIONSANSTALT

KOMMUNESKOLEN · VED · LERGRAVSVEJEN

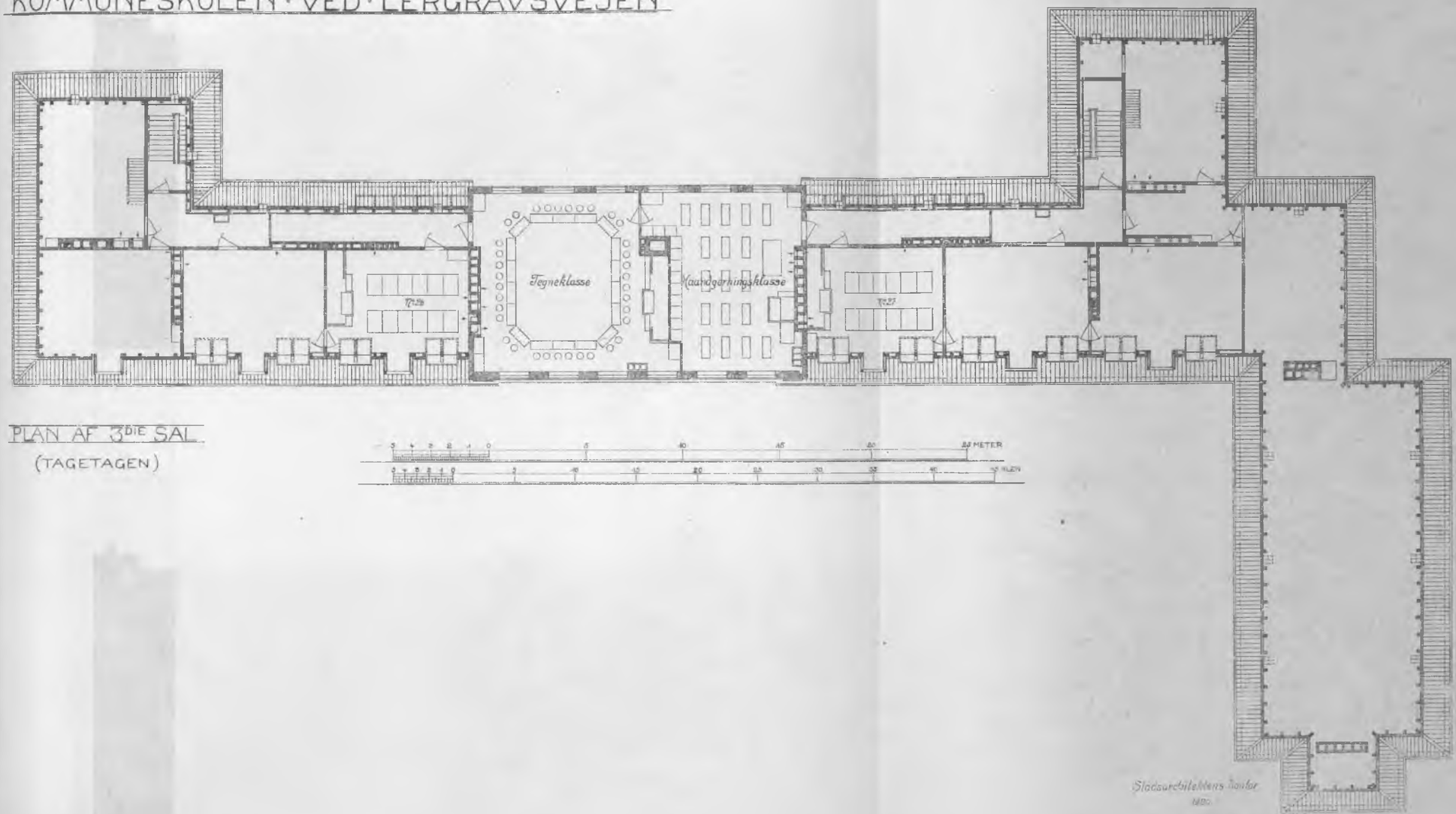

PLAN AF 3DIE SAL
(TAGETAGEN)

DANSK REPRODUKTIONSANSTALT

SKOLEN VED NYBODER

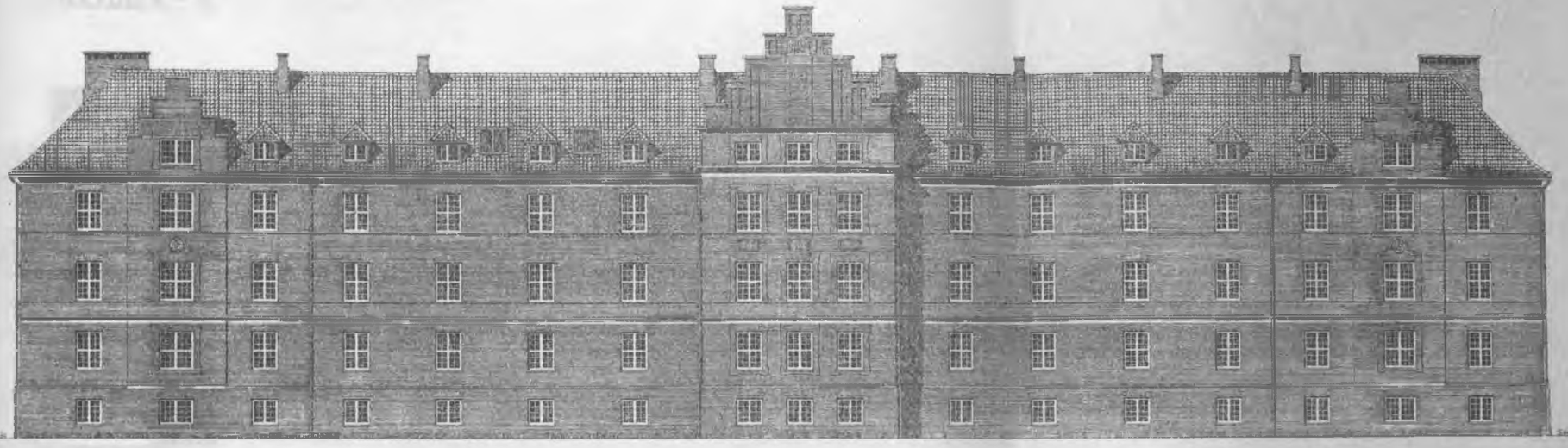

FACADE-MOD-NORDVEST

FACADE-MOD-SYDØST

SKOLEBETJENTENS-BOLIG

0 5 10 15 20 25 Meter

SKOLEN VED NYBODER

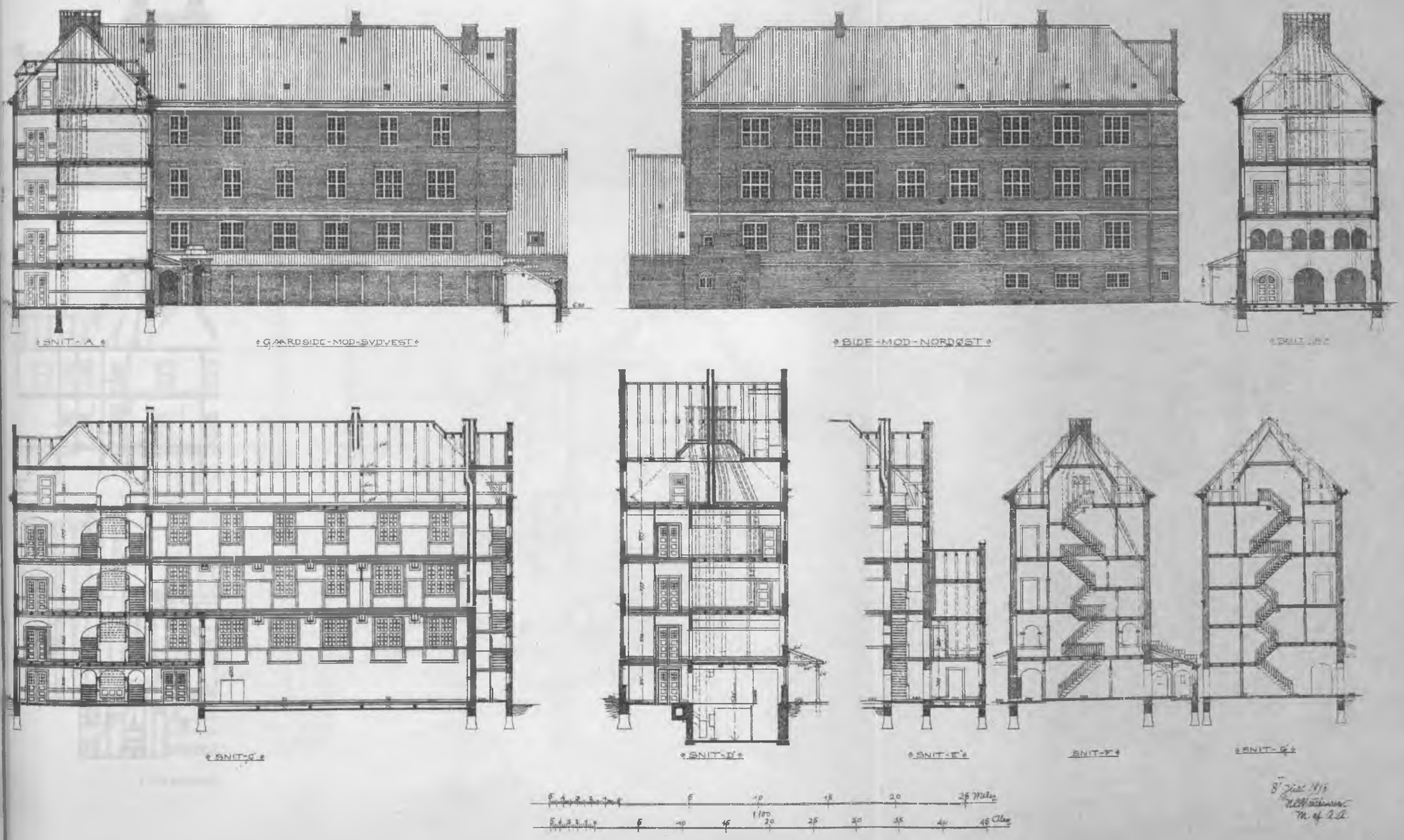

SKOLEN · VED · NYBODER ·

BOLIG · FOR · INSPEKTØREN · OG · VICEINSPEKTRICEN ·

SIDE · MOD · SYDVEST

SIDE · MOD · SYDØST

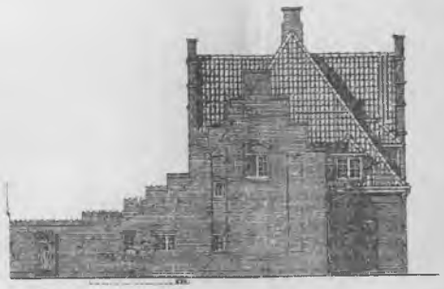

SIDE · MOD · NORDVEST

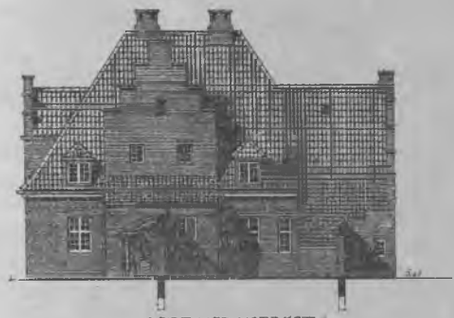

SIDE · MOD · NORDØST

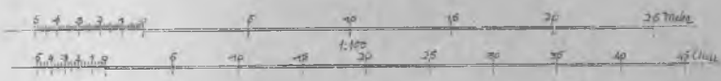

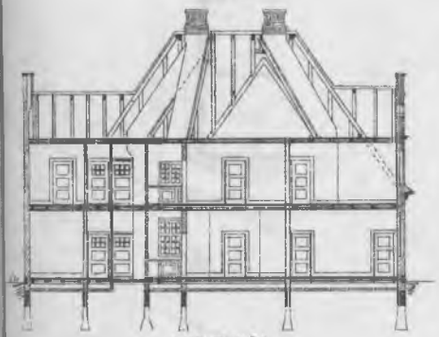

SNIT-A

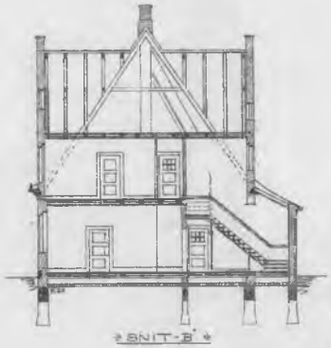

SNIT-B

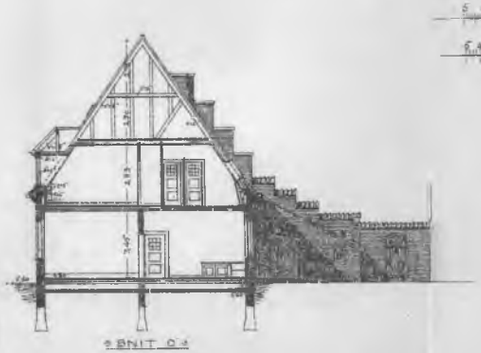

SNIT C

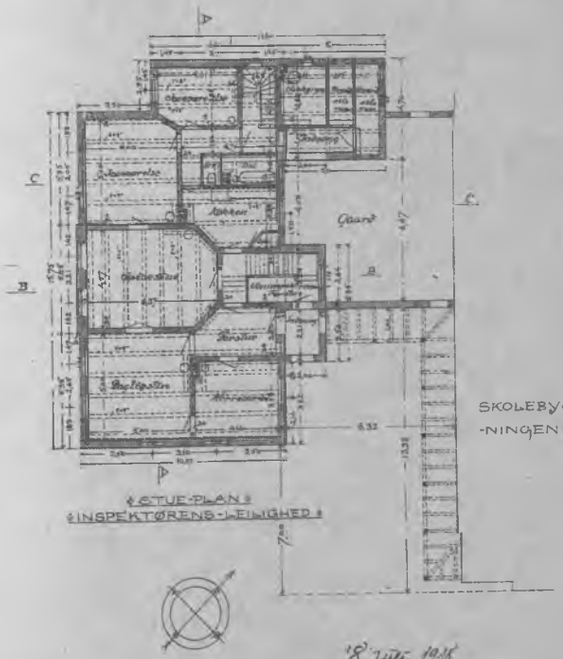

STUE-PLAN
INSPEKTØRENS-LEILIGHED

SKOLEBYG-NINGEN

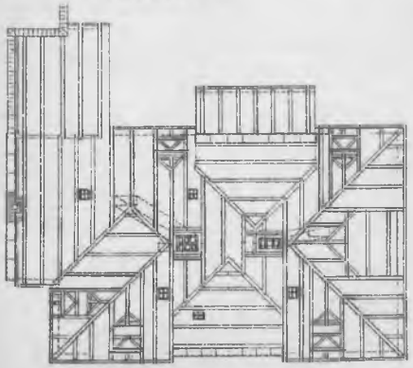

TAG-PLAN

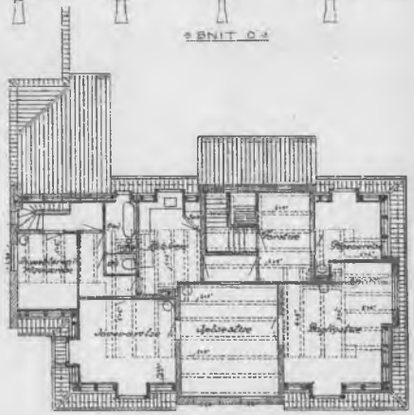

1ST SALS PLAN
VICEINSPEKTRICENS-LEILIGHED

'8' juli 1918
[illegible]
M. af i. i.

SKOLEN VED NYBODER

KÆLDER-OG-PARTERRE-PLAN

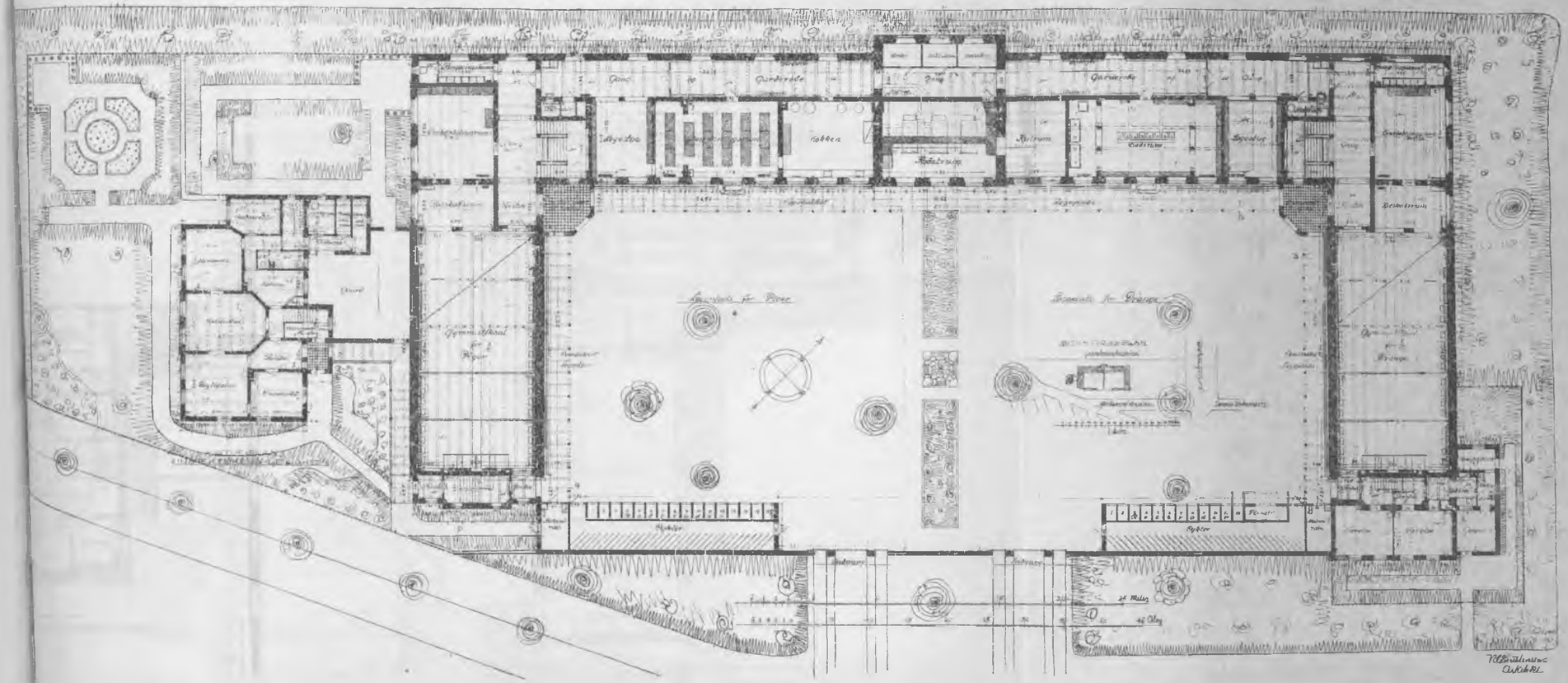

SKOLEN VED NYBODER

STUE-PLAN

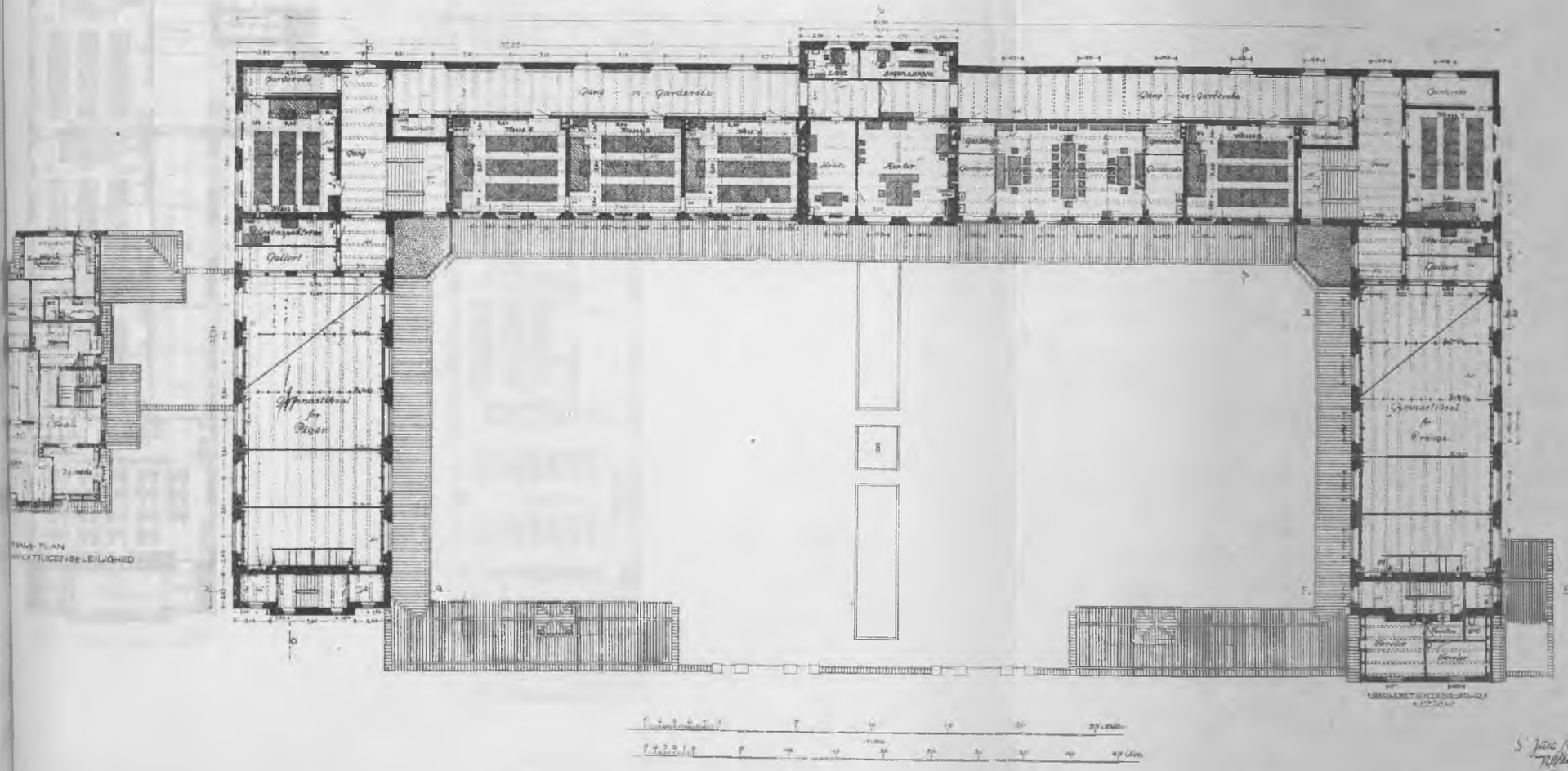

S. Jan 1918
N. Christensen
M. of A. A.

SKOLEN VED NYBODER

1ste SALS-PLAN

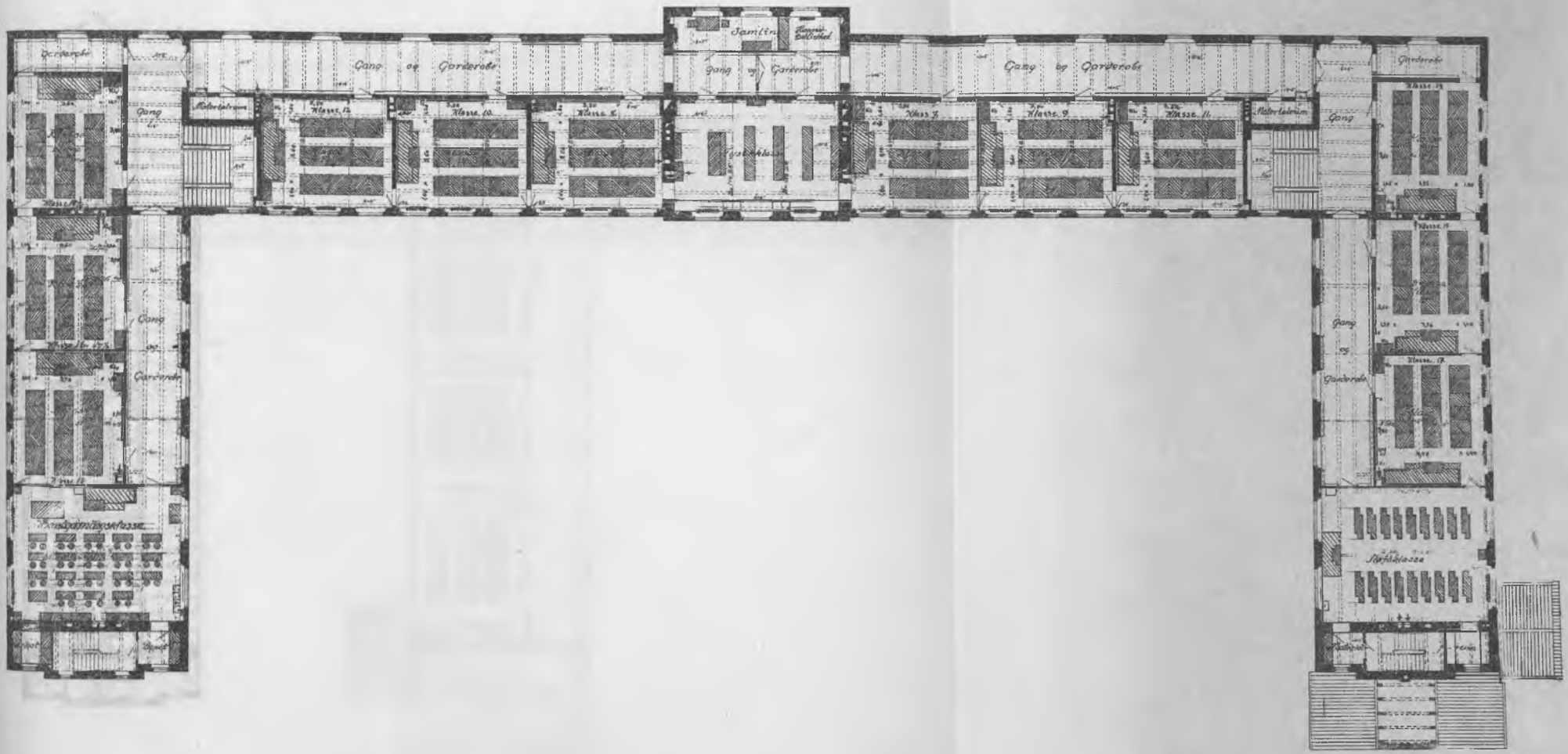
Gang og Garderobe
Gang og Garderobe
Gang og Garderobe
Samlingsplads
Klasse 12
Klasse 10
Klasse 8
Klasse 7
Klasse 9
Klasse 11
Klasse 13
Klasse 15
Klasse 17
Naturlokale
Naturlokale
Gang
Gang
Gang
Garderobe
Gang
Gang
Gang
Garderobe
Gang
Gang
Gang
Garderobe

SKOLEN VED NYBODER

2den SALS-PLAN

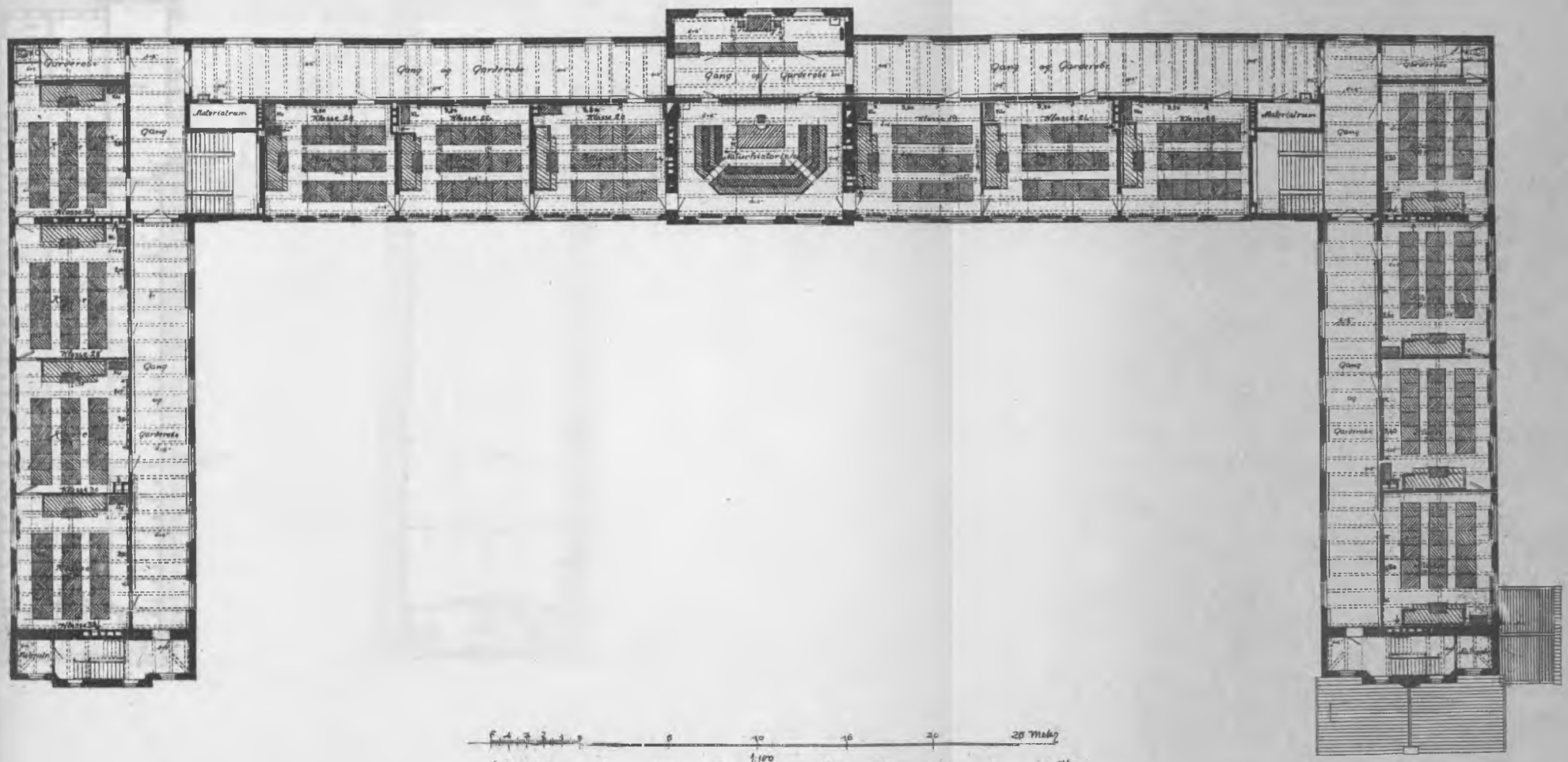

8de Juli 1918
N. C. Christensen
M. af A. A.

SKOLEN VED NYBODER

3de SALS-PLAN

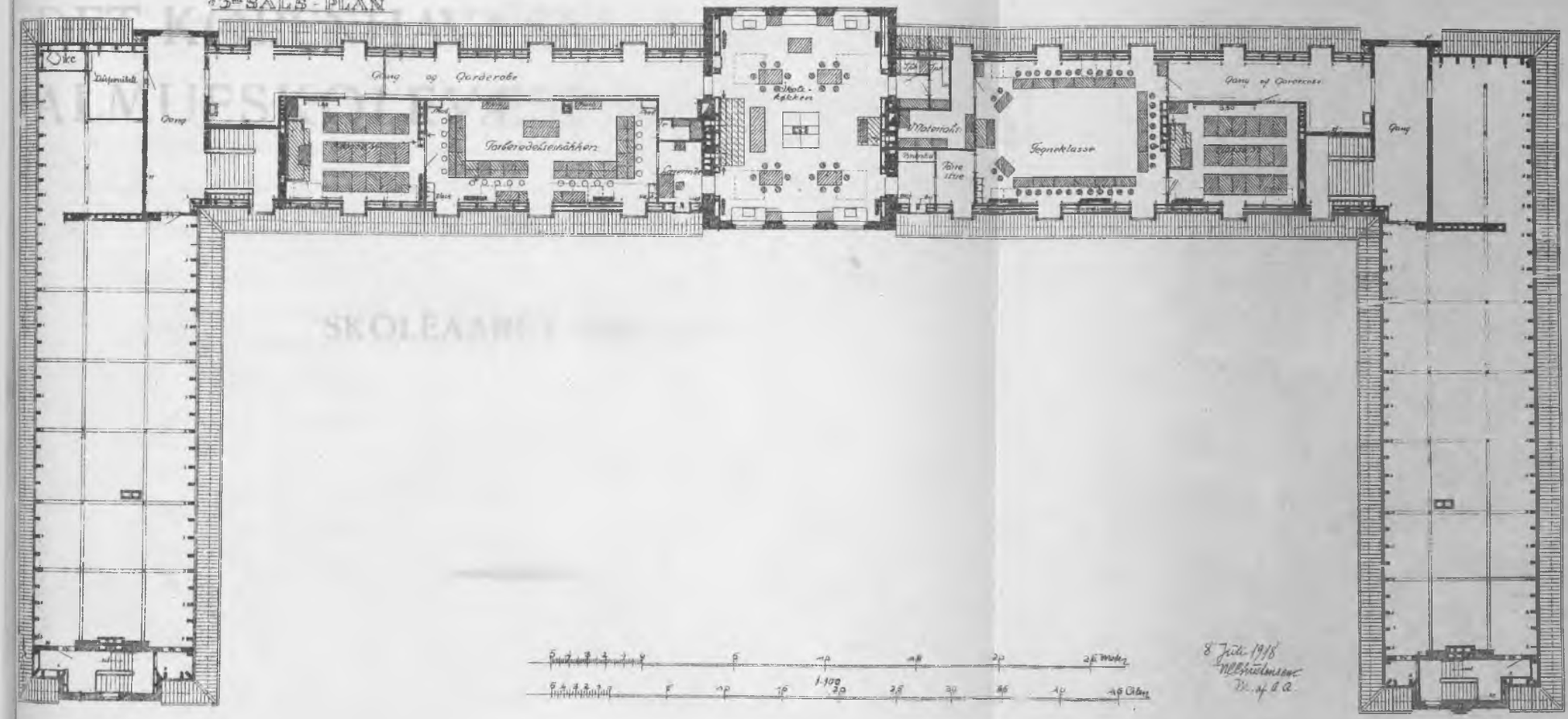

1:100

8 Juli 1918

BERETNING

OM

DET KØBENHAVNSKE BORGER- OG ALMUESKOLEVÆSENS TILSTAND

FOR

SKOLEAARET 1921—22

KØBENHAVN

F. E. BORDINGS BOGTRYKKERI

1922

Indhold.

	Side
Skolevæsenets Bestyrelse	3
Oversigt over Kommuneskolernes Virksomhed	4—12
Personalia	13—16
Staaende Udvalg	16
Inspektørmøder	16
Lærermøder ved Skolerne	17—18
Tabeller over Skolebygninger, Elevernes Til- og Afgang, Forsømmelser, Fordeling	
Omflytning og Arbejde uden for Hjemmet	19—25
Lærerpersonalets Fraværelser paa Grund af Sygdom	26—27
Legemsøvelser i Københavns Kommuneskoler	28—30
Skolebotaniske Haver	30
Københavns Kommunes biologiske Studiesamling	31
Skolelæger	32—33
Fortegnelse over kommunale Skoler, Kursus og lign. samt over deres Ledere	34—35
Skolernes Bogsamlinger og Virksomheden i Sparesagen	36
Københavns kommunale Præliminærkursus	37
De kommunale Fortsættelseskursus	37—38
Skoler, som staar under Skoledirektionens Overtilsyn, og som helt eller delvis bestaar ved egne Midler	39
Eksamensopgaver	40—54
Skolevæsenets Regnskab	55—63
De forenede Kirkeskolers Status 31. Decbr. 1921	64

Skolevæsenets Bestyrelse.

Skoledirektionen:

Overpræsident, Kammerherre F. L. G. de Jonquières, Formand.
Borgmester, Dr. phil. E. Kaper.
Sognepræst M. C. F. J. Steen.

Skoledirektør A. P. Fossing.

Skoledirektør:

A. P. Fossing.

Vice-Skoledirektører:

H. A. Svane.
Arild Sørensen.
Frk. Mathilde Jensen.

Skolebygningerne.

Den 31te Marts 1922 raadede Københavns kommunale Skolevæsen over 59 Hovedskoler, 3 Filialskoler og 40 Skolepavilloner til almindelig Undervisningsbrug.

De enkelte Skolers samt Pavillonernes Indhold af Klasseværelser, særlige Undervisningsrum m. v. findes opført Side 18; Opgørelsen er foretaget med Værelsernes nuværende Montering som Grundlag.

Desuden havde Skolevæsenet en Bygning paa Maria Kirkeplads og en paa Fælledvej til Værneskolens Brug, 1 Opdragelseshjem paa Vester Fælledvej, 1 Dagarbejdsskole paa Kristianshavn, 1 Dagarbejdsskole med 3 Pavilloner i Stevnsgade og 1 Skolepavillon, anvendt af Kurskolen for tuberkuløse Børn, i Guldbergsgade.

Den 16. August 1921 blev Skolen i Alsgade taget i Brug. Endvidere blev en nyopført Skolebygning ved Sjællandsgades Skole taget i Brug efter Sommerferien.

Eleverne.

(Se Tabellen Side 20).

		1920—21: Elever		1921—22: Elever
I Kommuneskolerne fandtes ved Skoleaarets Begyndelse		58,423		59,111
Tilgang:				
fra Hjemmene	8,157		8,283	
fra anden Undervisning her i Staden	337		497	
fra andre Kommuner	1,423		1,152	
fra Udlandet	210		128	
		10,127		10,060
Afgang:				
ved Skolegangens Ophør	7,197		7,494	
til anden Undervisning her i Staden	570		507	
til andre Kommuner	1,300		1,135	
til Opdragelsesanstalter o. l.	120		125	
til Udlandet	158		189	
forsvundne	1		3	
døde	93		86	
		9,439		9,539
Tilvækst		688		521
Ved Skoleaarets Slutning		59,111		59,632

Opmærksomheden henledes paa følgende:

i Skoleaarene	1917—18	1918—19	1919—20	1920—21	1921—22
var Tilvæksten i det samlede Børneantal	÷ 147	÷ 353	÷ 610	688	521
fra anden Undervisning her i Staden	÷ 338	÷ 741	÷ 425	÷ 233	÷ 10
fra andre Kommuner	÷ 13	67	÷ 5	123	17
fra Udlandet	120	55	45	90	÷ 61
blev fra Hjemmene indskrevet	7702	7712	7395	8157	8283
flyttedes fra en Kommuneskole til en anden	4323	5661	6210	4596	5701

Undervisningen er foregaaet i Normalklasser, Hjælpeklasser, Værneklasser, Mellemskole- og Realklasser, Pigeskoleklasser, Gymnasieklasser samt i Tunghøreklasser og Klasser for Børn med Talefejl.

Timeplan for Normalklasser.

		Religion	Dansk	Skrivning	Regning	Iagttagelsesundervisning og Hjemstavnslære	Historie	Geografi	Naturhistorie	Naturlære	Tysk	Bogføring	Sang	Tegning	Gymnastik	Sløjd	Haandarbejde	Husgerning	Ialt
Drenge	1ste Klasse	2	10	3	5	2	»	»	»	»	»	»	»	»	2	»	»	»	24
	2den —	2	9	3	5	3	2	»	»	»	»	»	1	»	2	»	»	»	27
	3die —	3	9	3	5	»	2	2	1	»	»	»	1	2	2	»	»	»	30
	4de —	3	9	3	4	»	2	2	2	»	»	»	1	2	2	»	»	»	30
	5te —	3	8	2	4	»	2	2	2	»	»	»	1	2	4 (2)	(2)	»	»	30
	6te —	2	7	2	4	»	2	2	2	2	»	»	1	2	4 (2)	(2)	»	»	30
	7de —	2	6	1	4	»	2	1	1	2	4	»	1	2	4 (2)	(2)	»	»	30
	Afgangsklasse	2	5	»	4	»	2	1	»	2	5	2	»	4	3	»	»	»	30
	Sum...	19	63	17	35	5	14	10	8	6	9	2	6	14	23 (17)	(6)	»	»	231
Piger	1ste Klasse	2	9	3	4	2	»	»	»	»	»	»	»	»	»	»	4	»	24
	2den —	2	8	2	5	3	2	»	»	»	»	»	1	»	»	»	4	»	27
	3die —	3	8	2	5	»	2	2	1	»	»	»	1	»	2	»	4	»	30
	4de —	3	8	2	4	»	2	2	2	»	»	»	1	»	2	»	4	»	30
	5te —	3	7	2	4	»	2	2	2	»	»	»	1	»	3	»	4	»	30
	6te —	2	7	2	4	»	2	2	2	1	»	»	1	»	3	»	4	»	30
	7de —	2	6	»	4	»	2	1	1	2	»	»	1	»	3	»	4	4	30
	Afgangsklasse	2	5	»	2	»	2	1	»	2	6	»	1	»	3	»	6	»	30
	Sum...	19	58	13	32	5	14	10	8	5	6	»	7	»	16	»	34	4	231

Timeplan for Hjælpeklasser.

Klasse	Drenge										Piger									
	Religion	Dansk	Skrivning	Regning	De mundtl. Fag: Hjemstl. Hist. Geogrf. Nath. Natl.	Sang	Tegning	Gymnastik	Sløjd	Ialt	Religion	Dansk	Skrivning	Regning	De mundtl. Fag: Hjemstl. Hist. Geogrf. Nath. Natl.	Sang	Gymnastik	Haandarbejde	Husgerning	Ialt
2. Hjkl.	2	10	4	6	3	»	»	2	»	27	2	10	4	6	3	»	»	2	»	27
3.	2	10	4	6	3	1	2	2	»	30	2	9	3	6	3	1	2	4	»	30
4.	2	10	3	6	4	1	2	2	»	30	2	9	2	6	4	1	2	4	»	30
5.	2	8	2	4	5	1	2	2	4	30	2	8	2	4	5	1	2	4	2	30
6.	2	8	2	4	5	1	2	2	4	30	2	7	1	4	5	1	2	4	4	30
7.	2	8	2	4	5	1	2	2	4	30	2	7	1	4	5	1	2	4	4	30
	12	54	17	30	25	5	10	12	12	177	12	50	13	30	25	5	10	22	10	177

For Skolerne med 4-Lukning er følgende Forandringer i ovenstaaende Timeplaner indført.

Normalklasser.

Drenge: 2den Klasse minus 3 Timer (Religion 1, Historie 1, Hjemstavnslære 1).
6te — plus 3 — (Klasser med Sløjd: Dansk 1, Regning 1, Gymn. 1;
— uden — : Dansk 1, Regning 1, Historie 1).

	7de Klasse	plus	3	Timer	(Klasser med Sløjd: Dansk 1, Geogr. 1, Gymn. 1;
					— uden — : Dansk 1, Regning 1, Geogr. 1).
	7de Konfirmandkl.	plus	2	—	(Klasser med Sløjd: Dansk 1, Gymn. 1;
					— uden — : Dansk 1, Regning 1).
	Afgangskl.	plus	4	—	(Dansk 1, Regning 1, Gymn. 1, Tysk 1).

Den Time, der lægges til Dansk i 6te og 7de Klasse, anvendes til Opøvelse i Retskrivning.

Piger:	2den Klasse	minus	3	Timer	(som i Drengeklasserne).
	6te —	plus	3	—	(Tegning 1, Husgerning 2).
	7de —	plus	3	—	(Tegning 2, Sang 1).
	7de Konfirmandkl.	plus	2	—	(Tegning 2).
	Afgangskl.	plus	4	—	(Tegning + 2, Husgerning + 4, Hist. ÷ 1, Gymn. ÷ 1).

Hjælpeklasser.

Drenge & Piger:	2den Hj.klasse	minus	3	Timer	(Religion 1, Dansk 1, mundtl. Fag 1).
Drenge:	6te og 7de Hj klasse	plus	3	—	(Regning 1, Gymn. 2).
Piger:	6te og 7de Hj.klasse	plus	3	—	(Regning 1, Haandarbejde 2).

Mellemskoleklasser for Drenge findes i Nyboders, Vestervoldgades, Øresundsvejs (2 Rækker), Lergravsvejs, Sundbyøsters, Sundholms, Matthæusgades, Enghavevejs, Ny Carlsbergvejs, Hillerødgades, Husumgades, Ravnsborggades, Sct. Hansgades, Nørre Allés, Sjællandsgades, Raadmandsgades, Ryesgades, Øster Farimagsgades, Holsteinsgades, Østre Gasværks, Vognmandsmarkens, Bryggervangens, Forchhammersvejs Kommuneskoler (4 Rækker) samt i Efterslægtsselskabets Gymnasium (2 Rækker).

Mellemskoleklasser for Piger findes i Nyboders, Larslejstrædes, Østerrigsgades, Sundbyøsters, Sundbyvesters, Sundholms, Matthæusgades, Enghaveplads's, Ny Carlsbergvejs, Alsgades, Vigerslevs, Hillerødgades, Husumgades, Kapelvejs, Charlottegades, Stevnsgades, Bispebjergs, Ryesgades, Øster Farimagsgades, Holsteinsgades, Ole Suhrsgades, Rosenvængets, Randersgades, Vibenshus's, Vognmandsmarkens, Bryggervangens Kommuneskoler samt i Rysensteen Gymnasium.

Mellemskoleklasser med Fællesundervisning findes i Den Classenske Legatskole, Fællessk. i Sundbyerne, i Vanløse Kommuneskole samt i Sortedams Gymnasium.

Realklasser for Drenge findes i Øresundsvejs, Ravnsborggades, Raadmandsgades, Øster Farimagsgades og Forchhammersvejs Kommuneskoler (3 Rækker) samt i Efterslægtsselskabets Gymnasium.

Realklasser for Piger findes i Nyboders, Sundholms, Enghaveplads's, Ny Carlsbergvejs, Kapelvejs, Charlottegades, Ryesgades, Randersgades og Vibenshus's Kommuneskoler.

Realklasser med Fællesundervisning findes i Den Classenske Legatskole.

Gymnasieklasser findes i Efterslægtsselsk. Gymn. (Drenge, 2 Rækker), Rysensteen Gymn. (Piger, 2 Rækker) Sortedams Gymnasium (Fællesundervisning) samt i Fællesskolen i Sundbyerne (en 1. og en 2. Klasse).

Desuden findes 1 10ende g, 1 10ende og 1 11te Pigeskoleklasse ved Rysensteen Gymnasium samt 1 10ende Pigeskoleklasse ved Rosenvængets Skole.

Der er i alt 204 Mellemskoleklasser, 18 Realklasser og 17 Gymnasieklasser.

Timeplan for Mellemskoleklasser og Realklasser

Fag	Drengeklasser					Pigeklasser				
	I	II	III	IV	R	I	II	III	IV	R
Religion	2	2	2	1	—	2	2	2	1	—
Dansk	5	4	4	5	4	5	4	4	5	5
Tysk	6	3	3	3	3	6	3	3	3	3
Engelsk	—	5	4	4	3	—	4	4	5	4
Fransk	—	—	—	—	4	—	—	—	—	4
Historie	2	2	3	2	2	2	2	3	2	3
Geografi	2	2	2	2	2	2	2	2	2	2
Naturhistorie	2	2	2	2	2	2	2	2	2	2
Fysik	2	2	2	2	4	2	2	2	2	2
Regning og Matematik	4	5	6	7	6	4	5	6	7	5
Skrivning	2	1	1	—	—	2	1	1	—	—
Tegning	2	2	1	2	—	2	2	1	—	—
Gymnastik	4	4	4	4	4	3	3	3	1	3
Sang	2	2	1	—	—	2	2	1	1	1
Haandarbejde	—	—	—	—	—	2	2	2	—	—
Husgerning	—	—	—	—	—	—	—	—	4	—
Ialt	35	36	35	34	34	36	36	36	35	34

Eleverne har (i Følge Tabellen Side 21) **været fordelt i de forskellige Afdelinger** saaledes:

	1917—18	1918—19	1919—20	1920—21			1921—22		
	%	%	%	Klasser	Børn	%	Klasser	Børn	%
i Normalskolen	86,4	86,6	85,1	1678	50239	85,0	1634	50055	84,0
i Hjælpeskolen	9,1	8,4	7,3	181	3407	5,9	161	3048	5,1
i Værneskolen	0,6	0,8	0,8	35	557	0,9	36	612	1,0
i Tunghøreskolen	—	0,1	0,1	7	79	0,1	7	81	0,1
i Mellemskolen	3,4	3,6	5,8	172	4272	7,2	204	5178	8,7
i Realklasserne	0,5	0,5	0,5	19	299	0,5	18	377	0,6
i Gymnasiet	—	—	0,4	19	258	0,4	21	281	0,5
				2111	59111		2081	59632	

	1920—21			1921—22		
Normalskolen	Tilvækst: ÷ 27	Klasser,	÷ 519 Børn.	Tilvækst: ÷ 44	Klasser,	÷ 184 Børn
Hjælpeskolen	— ÷ 53	— ,	÷ 813 —	— ÷ 20	— ,	÷ 359 —
Værneskolen	— 3	— ,	60 —	— 1	— ,	55 —
Tunghøreskolen	— ÷ 1	— ,	÷ 3 —	— —	— ,	2 —
Mellemskolen	— 28	— ,	900 —	— 32	— ,	906 —
Realklasser	— —	— ,	÷ 13 —	— ÷ 1	— ,	78 —
Gymnasiet	— 2	— ,	38 —	— 2	— ,	23 —

Det samlede Skolevæsen er saaledes aftaget med 30 Klasser, hvorimod Børneantallet er steget med 521.

Klassekvotienten i Normalklasserne var 30,6 mod 29,9 i 1921. Det bemærkes, at 7de Pigeklasserne af Hensyn til Undervisningen i Husgerning ikke kan have flere end 28 Elever.

Antallet af Læsedage for hele Skoleaaret var 241.

Omflytningen (Tabellen Side 22) ved Skoleaarets Slutning faldt saaledes ud:

Normalskolen:

3,8 % optoges i Mellemskolen.

82,7 % forblev i Normalklasserne, de 78,1 % som Oprykkere, de 4,6 % som Oversiddere.

1,6 % overførtes til Hjælpeklasserne, paa 3 Børn nær til et højere Klassetrin.

0,1 % overførtes til Værneskolen.

11,8 % udskreves fra al Skolegang.

Hjælpeskolen:

15,5 % overførtes til Normalklasserne, nemlig 1,1 % til et højere og 14,4 % til samme Klassetrin.

64,8 % forblev i Hjælpeklasserne, 61,9 % som Oprykkere, 2,9 % som Oversiddere.

1,1 % overførtes til Værneskolen.

18,6 % udskreves fra al Skolegang.

Mellemskole- og Realklasserne:

i I Mellemskoleklasse oprykkedes 96 % af Eleverne i en højere Klasse, 2 % forblev i samme Klasse, 1,2 % gik tilbage til Normalskolen, og 0,8 % udskreves af Skolen,

i II Mellemskoleklasse oprykkedes 93 %, 0,9 % blev Oversiddere, og 6,1 % udskreves,

i III Mellemskoleklasse oprykkedes 91,2 %, 2,0 % blev Oversiddere, medens 6,8 % udskreves.

i IV Mellemskoleklasse underkastede 551 Elever sig Eksamen, hvorefter 71 overgik til kommunale Gymnasier, medens 25 som kommunale Gratister optoges i andre Gymnasier, 370 overførtes til kommunale Realklasser (hvortil tillige 18 blev indskrevet fra Kirkeskolerne), og 85 Elever overgik til praktisk Virksomhed,

i Realklassen underkastede 296 Elever sig Eksamen.

Mellemskole- og Realeksamen blev bestaaet af henholdsvis 551 og 296 Elever med følgende Udfald:

bestaaet	med	Gennemsnitskarakter	g ÷ :	0	ved Mellemskoleeksamen,	1	ved Realeksamen.
»	»	»	g :	9	»	9	»
»	»	»	g + :	23	»	29	»
»	»	»	mg ÷ :	103	»	59	»
»	»	»	mg :	190	»	85	»
»	»	»	mg + :	136	»	76	»
»	»	»	ug ÷ :	80	»	32	»
»	»	»	ug :	10	»	5	»

Pigeskoleeksamen blev bestaaet af 5 Elever med følgende Udfald:

bestaaet med Gennemsnitskarakter mg ÷ : 3, mg: 2.

Til **alm. Forberedelseseksamen** blev indstillet 103 Elever fra Københavns kommunale Præliminærkursus; af disse bestod 101, hvoraf 1 med Udmærkelse. De bestaaede Elever opnaaede følgende Pointsantal (Tallene i Parenteserne angiver Antallet af Elever, der har opnaaet det foran Parentesen staaende Pointsantal; naar der ingen saadan Parentes findes, har een Elev opnaaet Pointsantallet):

113 (Udm.) 112, 109, 108 1/3, 108 (2), 106 2/3 (3), 106 1/3 (2), 105 2/3 (2), 105 1/3 (3), 105 (2), 104 1/3, 104, 103 2/3, 103 (2), 102 2/3 (3), 102 1/3 (4), 102, 101 2/3, 101 1/3, 101 (2), 100 2/3, 100, 99, 98 2/3 97 2/3 (2), 97 1/3, 96 2/3, 96 (3), 95 2/3 (2), 93 2/3 (2), 93 (2), 92 2/3 (2), 92 1/3, 92, 91 1/3, 91 (2), 90 2/3 (4), 90 1/3 (2), 90 (2), 89 2/3, 89 1/3 (2), 89, 88 2/3, 88 1/3, 88, 87 2/3, 87, 86 2/3, 86 1/3, 85 2/3, 85 1/3, 84, 83 2/3 (2), 82 2/3, 82 1/3, 82, 79, 78 2/3, 77 2/3, 77 1/3, 76 2/3, 75 2/3 (2), 75, 74 1/3, 74, 73 2/3, 73, 70 1/3, 69, 66 2/3 Points; i Gennemsnit 93,4 (med 2 fr. Sprog).

Studentereksamen blev bestaaet af 62 Elever fra kommunale Gymnasier. Følgende Gennemsnitskarakterer opnaaedes: 1 Elev fik g, 9 g +, 14 mg ÷, 22 mg, 11 mg +, 4 ug ÷ og 1 ug.

Skolebesøget (Tabellen Side 20) er gaaet noget tilbage i dette Skoleaar. Antallet af forsømte Skoledage har for hver Elev i Gennemsnit udgjort

i	1917—18	1918—19	1919—20	1920—21	1921—22
	12,018	11,242	17,105	14,025	15,319
efter Fradrag af Sygedage	1,535	1,262	1,967	1,502	1,242

I **Gymnastikundervisningen** har ifølge Tabellen Side 28 deltaget 29855 Drenge og 20376 Piger; 1170 Drenge (3,9 %) og 1081 Piger (5,3 %) har ved Lægeattest været fritaget i 3 Maaneder eller længere.

Svømmeundervisningen (Side 28) har omfattet 7792 Drenge og 8666 Piger. Summen af Bade ved den obligatoriske og den frivillige Svømning har udgjort 437,873.

Skolekøkkenundervisning har fundet Sted i 11 4de Mellemskoleklasser, 11 Afgangsklasser, 53 7ende Normalklasser, 76 6te Normalklasser, 8 7ende Hjælpeklasser, 16 6te Hjælpeklasser, 10 5te Hjælpeklasser, 7 Værneklasser og 19 Konfirmandklasser, i alt 211 Klasser, og er meddelt 5560 Elever.

Københavns Kommunes Opdragelseshjem.	1919-20	1920-21	1921-22
Elevantallet har i Gennemsnit været	33	31	27
Antallet af Forplejningsdage	11,892	11,000	9,756
Antallet af indgaaede Børn	58	58	44
Antallet af udgaaede Børn	60	57	45
(hvoraf til Hjemmet	55	51	40
fjernet fra Hjemmet af Værgeraadene	3	2	2
overgaaet til Magistratens 3. Afdeling	1	1	»
til Hjemmet og Dagarbejdsskolen	1	3	3)

Dagarbejdsskolerne.	1920-21	1921-22
Elevantallet ved Skoleaarets Slutning	97	84
Antallet af indgaaede Børn	23	20
Antallet af udgaaede Børn	27	33
(hvoraf Værgeraadene fjernede	7	2
anbragt paa Københavns Kommunes Opdragelseshjem	»	2)

Kurskolen for tuberkuløse Børn havde 31. Marts 1921 35 Elever; Afgangen var 11, hvoraf 1 døde, Tilgangen 7; ved Aarets Slutning fandtes 31 Børn paa Skolen.

Side 24 findes en Tabel over **Skolebørnenes Arbejde uden for Hjemmet.** Procenttallene for arbejdende Børn har været:

	1919-20	1920-21	1921-22
Drenge i 4.—7. Klasse	29,8	24,4	18,1
Piger i 5.—7. Klasse	15,2	11,2	7,7
Drenge i alle Klasser	15,2	11,9	8,5
Piger i alle Klasser	6,3	4,4	2,8

Der er i **Skolesparekasser** og ved **Skolernes Salg af Sparemærker** opsparet følgende Beløb:

1919-20	1920-21	1921-22
73014,73 Kr.	85413,04 Kr.	100855,28 Kr.

Bespisning af Skolebørn. I Tiden 3. Januar—30. April 1921 er til 8,232 Børn for en Bekostning af 321716,67 Kr. uddelt 698700 Portioner varm Mad; hver Portion kostede ca. 42,7 Øre.

Fri Rejse frem og tilbage i Sommerferien har været ydet 18,923 Børn (i 1920—21 19,072 Børn).

De kommunale Fortsættelseskursus (Side 33).

	paa Læsehold	Husholdningshold	Hold for Kjolesyning
Elevantallet var den 1. Oktober	3135	1227	716
den 31. Marts	2327	967	485
Frafald i %	28,6	21,2	32,2

I Skoleaarets Løb er der indrettet **en biologisk Studiesamling** i Kommuneskolen i Ravnsborggade og organiseret biologisk Undervisning for Lærere og Lærerinder i Tilknytning til Samlingen (Se Side 33).

Side 26 findes en Tabel over **Læreres og Lærerinders Fraværelser paa Grund af Sygdom;** Lærerinders Fraværelser paa Grund af Barnefødsel samt Fraværelser inden for Lærerpersonalet paa Grund af smitsom Sygdom i Hjemmet er ikke medregnet; en Fodnote oplyser om disse to Forhold.

Paa Tabellen findes med disse to Undtagelser al Fraværelse paa Grund af Sygdom medtaget uden Hensyn til, om Vikaren er bleven honoreret af Skolevæsenet eller af vedkommende Lærer.

Fraværelsernes Varighed findes angivet i hele Skoledage samt — saa vidt angaar Fraværelser, der kun har omfattet en Del af en Lærers Skoledag — i Timer med Tilføjelse af det Antal Skoledage, hvorover disse mindre omfattende Syge-Fraværelser har strakt sig; desuden findes Varigheden udtrykt i hele Skoledage, i hvilken Anledning de omtalte Timer er omregnet til Skoledage.

Tabellen udviser følgende Hovedtal:

1) beregnet af 1000 Personer i hver af Grupperne: Lærere og Lærerinder,
   har 349 Lærere og 269 Lærerinder ikke været sygemeldt,
   medens 651 » » 731 » har » »
2) Antallet af Sygemeldinger har gennemsnitlig udgjort
   1,28 for hver Lærer og 1,89 for hver sygemeldt Lærer,
   1,61 for hver Lærerinde og 2,07 for hver sygemeldt Lærerinde.
3) Fraværelserne har gennemsnitlig varet
   12,0 Skoledag for hver Lærer og 18,3 Skoledag for hver sygemeldt Lærer,
   21,5 Skoledag for hver Lærerinde og 29,5 Skoledag for hver sygemeldt Lærerinde.

4 Lærere og 11 Lærerinder har været sygemeldt det hele eller noget nær det hele Skoleaar.

Paa Budgettet for 1921—22 (Budgetpost A. V. 7) opførtes 9000 Kr. til »Instruktionskursus for Lærere og Vikarer og Honorar til Undervisningsassistenter.« I Henhold hertil har Hr. Kommunelærer Kaj Nielsen, Tietgensgades Skole, og Kommunelærerinde Frk. I. Cadovius, Sølvgades Skole, i dette ligesom i forrige Skoleaar virket som Undervisningsassistenter i Dansk. Endvidere udnævntes Hr. Kommunelærer Hans J. Larsen, Holsteinsgades Skole, til Undervisningsassistent i Sang og Hr. Kommunelærer, cand. theol. H. Andersen, Matthæusgades Skole, til Undervisningsassistent og Skoledirektionens Raadgiver med Hensyn til Brugen af Lysbilleder i Skolen.

I Tilknytning til de forrige Aar afholdte Lærermøder og Demonstrationer er der i Aar blevet foretaget en Række Demonstrationer af Læseundervisning i 4. og 5. Klasse, beregnet paa de Lærere og Lærerinder, der har haft Dansk i 4. og 5. Klasse (ogsaa 4. og 5. Hjælpeklasse). Demonstrationerne er blevet afholdt i saa stort Antal, at Dansklærerne i samtlige 558 Fjerde- og Femteklasser har faaet Lejlighed til at overvære dem. Samtlige Vikarer har ligeledes haft Lejlighed til at overvære Demonstrationerne, medens de Lærere og Lærerinder, der ønskede det, desuden havde Adgang til at overvære nærmere angivne Timer hos Undervisningsassistenterne.

Undervisningsassistenterne i Dansk har forevist Undervisningsvejledning Nr. 2 ved 33 Møder med ialt 733 Tilhørere og har desuden i særlige Besøgstimer haft 75 Tilhørere.

Undervisningsassistenten i Sang, Hr. Hans J. Larsen, har paa Holsteinsgades Skole demonstreret Sangundervisning for 97 Tilhørere, hvis Besøg tilsammen strakte sig over 144 Timer. De besøgende var dels Lærere og Lærerinder, dels Musikere og sanginteresserede, der søger Uddannelse til Sanglærervirksomhed. Undervisningsassistenten har aflagt 83 Besøg paa forskellige Skoler og overværet 107 Undervisningstimer.

For at naa til en mere almindelig og mere praktisk Benyttelse af Lysbilleder i Skolen har Undervisningsassistent, cand. theol. H. Andersen efter Anmodning af Skoledirektionen foretaget en Undersøgelse af, hvad der forelaa, og hvad der manglede af Materiel til Fremstilling af Lysbilleder ved de Skoler, hvor der er indlagt elektrisk Lys. Paa Grundlag af disse Undersøgelser blev der ansøgt om en Bevilling paa 30,000 Kr., fordelt paa 2 Aar. Den første Del, 13,500 Kr., er blevet bevilget i indeværende Aar; men Beløbet vil først blive anvendt i Skoleaaret 1922—23.

I Skoleaarets Løb er følgende Vejledning til Brug ved Undervisningen i Dansk bleven udsendt til hele Lærerpersonalet:

Undervisningsvejledning Nr. 2.

En Læsetime paa 2. Læsetrin.

(4. og 5. Klasse.)

I. *Gammel Lektie* (Timens første Halvdel)
   a) Indholdsgennemgang.
   b) Behandling af Enkeltheder.
   c) Højtlæsning.

II. *Ny Lektie* (Timens sidste Halvdel)
   a) Orientering.
   b) Stillelæsning.
   c) Sammenfattende Behandling.

Bemærkninger.

Til I a. *Indholdsgennemgangen* sker dels ved Klasseeksamination og dels saaledes, at der gives den enkelte Elev Lejlighed til at fortælle i Sammenhæng. Hvis der under Stykkets første Behandling er udarbejdet en Disposition, benyttes denne, eventuelt opskreven paa Klassetavlen, som Grundlag for Gennemgangen.

Til I b. *Enkelthederne* er de samme, som behandledes ved den første Gennemgang, se Bemærkning til II b.

Til I c. *Højtlæsningen* er dels Enkeltmandslæsning, dels Korlæsning. Korlæsning anvendes ved saadanne Afsnit af Lektien, som frembyder større Vanskeligheder med Hensyn til Pausering, Betoning og lignende. Under Enkeltmandslæsningen bør den enkelte Elev læse et noget større Stykke end forlangt i Vejledning Nr. 1, selv om derved ikke alle Elever faar læst.

Til II a. *Orientering.* Naar man begynder et nyt Læsestykke, vil der særlig være Anledning til at give korte orienterende Bemærkninger, f. Eks. ved Indledning til en af Sagaerne, H. C. Andersens Eventyr og lignende. Ligeledes vil det være rigtigst, at man, naar et Læsestykke strækker sig ud over flere Timer, ved nogle Bemærkninger eller Spørgsmaal knytter Dagens Læsestof sammen med det tidligere læste.

Til II b. *Stillelæsning.* I Vejledning Nr. 1 gennemgik Læreren Stoffet, han gav Barnet Indholdet forud; nu bør Eleven selv til en vis Grad kunne tilegne sig det og gøre Rede for det. I Begyndelsen gaar man langsomt frem ved Indøvelsen af Stillelæsning; der angives nøjagtigt, hvor langt frem i Stykket Klassen skal læse ad Gangen (ca. et Par Linier, senere et noget større Stykke). Efter Stillelæsningspausen, der ikke maa gøres for lang, følger enten Læsning (Korlæsning eller Enkeltmandslæsning) eller Svar paa Spørgsmaal, stillet af Læreren. »Svaret« vil i mange Tilfælde kunne bestaa i Korlæsning.

Under denne Gennemgang forklares særlig vanskelige Ord, Ordforbindelser, Talemaader o. s. v. Det gælder om at faa Eleverne til selv at opdage Vanskelighederne og stille Spørgsmaal, dog bør Læreren forud mærke sig saadanne Ting, som under alle Omstændigheder maa medtages. Samtidig med Gennemgangen bør man notere sig de Ord, der volder Udtalevanskeligheder; disse anvendes til Lyd- og Taleøvelser.

Til II c. *Den sammenfattende Behandling* finder Sted, enten efter at Lektien som Helhed er gennemlæst, eller under Læsningen, idet man inddeler Stykket, efterhaanden som man skrider frem. Hvor man skønner, at Læsestykket egner sig dertil, vil det kunne være af Betydning, at man under eller efter den sammenfattende Behandling opskriver en Disposition paa Klassetavlen.

Anm. Efter denne Vejledning behandles ca. 50 Sider i 4. Kl. og ca. 75 Sider i 5. Kl. ($^3/_4$—$1^1/_4$ Side pr. Time), idet saadanne Stykker vælges, som skønnes bedst egnede dertil (»statarisk Læsning«). — Den mere kursoriske Læsning anvendes paa Stykker, hvis Helhedsvirkning ikke bør brydes ved Øvelser, og hvor Indholdet er af en saadan Art, at det tillader den hurtigere Fremskriden.

Kursorisk Læsning.

En større Del af Læsebogens Stof behandles mere kursorisk. Det forudsættes, at man ved den kursoriske Læsning i en Time naar gennem 2 à 3 Sider, idet der i lige Grad lægges Vægt paa Indholdstilegnelse og Oplæsning. Forud for Oplæsningsøvelsen vil det i mange Tilfælde være hensigtsmæssigt under et første »Gennemsyn« af Stykket at behandle de vigtigste Enkeltheder i Forbindelse med en orienterende Indholdsgennemgang. Efter Oplæsningen vil som Regel en sammenfattende Behandling være paa sin Plads. Derimod bør det søges undgaaet, at Samtale om Indholdet og Behandling af Enkelthederne foregaar under Oplæsningen i Tilknytning til den enkelte Elevs Oplæsning.

Gennemgang og Læsning af Litteratur.

Det Indhold af Læsebogen, der har større digterisk Værdi, f. Eks. de betydeligere Digte, de bedste af Andersens Eventyr o. a., gennemgaas paa en saadan Maade, at Maalet: at aabne Børnenes Sind for den Følelses- og Fantasipaavirkning, som Stykket tilsigter, og at bringe dem til at forstaa Digtets eller Fortællingens Grundtanke, stadig holdes for Øje.

Ved Samtale søges det tidligere læste i Fortællingen eller Digtet holdt vedlige og bragt i Forbindelse med Dagens Læsestof, saa at Læsestykket sluttelig staar for Eleverne som en Helhed.

De Enkeltheder, der er nødvendige til Forstaaelse af og Fordybelse i Indholdet, maa ogsaa ved denne Gennemgang medtages, men der maa ikke gives dem større Plads, end at den Stemning, som Teksten fremkalder, bevares og bliver i Stand til at udøve sin Virkning.

Det vil ofte ved Gennemgangen af denne Art af Læsestof være af Betydning, at man først gør Børnene bekendt med det »fuldfærdige«, fremsiger eller læser Digtet for dem, fortæller en Saga eller et Eventyr, saa at Børnenes Sans for Fortællingens eller Digtets Skønhed umiddelbart vækkes, og deres Øre aabnes for god Litteratur. — En saadan Gennemgang udelukker ikke, at Stykket bagefter benyttes til Læseøvelse.

Personalia.

Fru Ingeborg Marie Christiane Amberg, født Amberg, er født den 19. Febr. 1863 i København. Tog 1889 Lærerindeeksamen fra Frk. Zahles Seminarium. Virkede ved private Skoler i nogle Aar og blev derefter Vikar ved Københavns Skolevæsen 1. Septbr. 1890, Timelærerinde 1. Aug. 1892, blev fast ansat 1. Jan. 1898 og fik Afsked med Pension 1. Marts 1922.

Fru Julie Christiane Nicoline Andreasen, født Johansen, født i Bogense den 24. Decbr. 1867, tog Lærerindeeksamen 1896 fra Femmers Seminarium, kom til Sundby Skolevæsen 1897. Fra Maj 1902 ansat ved Københavns Kommuneskoler og tog paa Grund af Sygdom Afsked fra Skolevæsenets Tjeneste 1. Decbr. 1921.

Fru Hanne Bachevold, født Hansen, født i Karrebæksminde 29. Juni 1856. Lærerindeeksamen fra Frk. Zahles Seminarium 1883. Var først Privatlærerinde i 14 Aar og blev derefter ansat ved Københavns Kommuneskoler 1. Aug. 1906. Afskedigedes med Pension 1. Aug. 1921.

Kgl. Kapelmusikus Hr. Julius Ferdinand Berg, født 21. Juni 1851, blev ansat ved Prinsessegades Betalingsskole den 1. Oktober 1883. Afskedigedes med Pension den 1. Juli 1921.

Frk. Sørine Christine Berg, født den 4. Juli 1860 i København, tog Lærerindeeksamen fra fra Femmers Seminarium 1890. I nogle Aar Lærerinde ved Privatskoler. Ansat ved Jagtvejens Skole i 1894. Paa Grund af Sygdom maatte hun tage sin Afsked 1. Aug. 1921.

Frk. Camilla Margrethe Christine Christensen, født den 1. Septbr. 1851 i København, tog Lærerindeeksamen i København 1875, blev ansat 15. Aug. 1876 ved Kommuneskolerne. Afskedigedes med Pension 1. Maj 1921.

Hr. Morten Christiansen var født den 17. April 1854 i Brøndbyvester Kommune. Uddannedes som Musiker og virkede som Sanglærer ved forskellige københavnske Privatskoler, ved Københavns Skolevæsen fra Januar 1889. Afgik ved Døden 23. April 1921.

Frk. Anna Marie Cloos, født den 11. Oktbr. 1851 i Kragelund Sogn, tog Lærerindeeksamen i København 1882. Virkede først ved Christianshavns kvindelige Velgørenheds Skole, ved Københavns Kommuneskoler fra 1. Novbr. 1885. Afskedigedes med Pension 31. Oktbr. 1921.

Hr. Anders Peter Dahl, født 13. Novbr. 1857, blev dimitteret fra Jonstrup Seminarium 1877, underviste derefter 10 Aar i Provinsen og blev 15. Aug. 1888 Timelærer ved Skolen i Randersgade, Viceinspektør ved samme Skole 1. April 1901. Afskediget paa Grund af Sygdom 1. Juli 1921.

Frk. Louise Dame, født 19. Oktbr. 1874. Faglærerinde i Dansk og Historie. Virkede som Privatlærerinde ved københavnske Skoler. Forlod Fællesskolen i Ole Suhrsgade 1. Aug. 1921, da hun fik sine Timer samlet ved Dr. Priemesvejs Gymnasium.

Hr. Hans Georg Dittmann blev født 27. Marts 1861 i Slaglille Sogn. Uddannelse som Maler ved Kunstakademiet, som Tegnelærer ved Statens Tegnelærerkursus. Underviste ved forskellige Privatskoler. Ansat ved Københavns Kommuneskoler 1899. Fik Afsked med Pension 1. Septbr. 1921.

Hr. Axel Christian Egeskjold, født den 25. Marts 1887 i Korsør. Tog Lærereksamen fra Jelling Seminarium 1908, Artium 1912 og Filosofikum 1913. Lærer ved Fredensborg Realskole fra 1. Aug. 1908—1. Aug. 1909, ved Københavns Kommuneskoler fra 12. Aug. 1909, til han 1. Aug. 1920 blev Lærer ved Haderslev Statsseminarium.

Frk. Betty Kirstine Mathilde Eggert er født den 18. Septbr. 1855 i Frederikshavn. 1881 bestod hun Lærerindeeksamen fra N. Zahles Seminarium, og var derefter i 2 Aar Lærerinde ved private Skoler. Den 1. Septbr. 1883 blev hun ansat ved Matthæusgades Skole. Afskediget med Pension den 31. Juli 1921.

Fru Laura Antonie Esche, født Monrad, er født den 13. Decbr. 1853 i Flensborg. Privatlærerinde i 2 Aar ved Haderslev og underviste i 5 Aar ved sin Faders Collaborator C. F. Monrads private danske Pigeskole i Flensborg. 1885 tog hun Lærerindeeksamen fra Frk. Zahles Seminarium. Blev ansat ved Københavns Skolevæsen i Januar 1886. Afsked med Pension 1. Aug. 1921.

Fru Ida Christine Marie Fabricius, født Abel, fødtes 21. Febr. 1856 i Vejlby Sogn. Hun gik over til Københavns Skolevæsen, da Sundbyerne blev indlemmet i Københavns Kommune. Afskediget med Pension 1. Aug. 1921.

Frk. Ane Marie Sophie From er født 29. Juni 1858 i Sletten, Asminderød Sogn. Tog Kommunelærerindeeksamen 1884 i København. Virkede som Privatlærerinde 1875—83, ved Københavns Skolevæsen fra 18. Aug. 1886, som Viceinspektrice ved Enghavevejens Skole 1. Januar 1901. Afsked med Pension 1. Aug. 1921.

Frk. Josefine Pouline Funch er født 21. Novbr. 1855. Hun tog Lærerindeeksamen 1881 og har virket ved Kommuneskolerne fra 1882. Afsked med Pension fra den 31. Juli 1921.

Hr. Hans Jørgen Greve, født den 15. Septbr. 1865 i Hillerslev, Svendborg Amt. Tog Lærereksamen 1888 fra Seminariet i Odense. Virkede som Lærer ved Skelskør Realskole fra 15. Aug. 1888—1. Septbr. 1889, ved Københavns Kommuneskoler fra 1. Septbr. 1889. Afskediget med Pension 31. Decbr. 1921.

Frk. Nathalie Juliette Theodora Henke er født den 5. Juni 1858. Hun tog Lærerindeeksamen 1881, underviste ved en Privatskole i Odense i 2 Aar og fik Timer ved Nansensgades Skole den 16. Aug. 1883, hvor hun virkede til sin Død, den 17. April 1921.

Hr. Otto Høpfner, født den 13. Decbr. 1863 i København, tog Artium 1882 og Filosofikum 1883. Virkede fra 1883—89 som Lærer ved flere Privatskoler, ved Københavns Kommuneskoler fra 1. Marts 1889. Afsked med Pension 1. Aug. 1921.

Fru Thora Christiane Camilla Jacobsen, født Kjær, blev født den 6. Novbr. 1852 paa »Gl. Estrup«. Tog 1888 Gymnastiklærerindeeksamen fra Poul Petersens Institut. Efter at have virket en Tid som Privatlærerinde tog hun 1890 Lærerindeeksamen fra Frk. Zahles Seminarium og blev 1. Novbr. 1891 ansat ved Københavns Kommuneskoler; den 31. Oktbr. 1921 afskediget med Pension.

Frk. Karen Marie Jensen, født den 26. Jan. 1863 i Næsby, Skelby Sogn. Frk. Zahles Afgangshold for Lærerinder 1887—88. Underviste 1888—90 i Frk. Køhlers højere Pigeskole. Fik Ansættelse ved Københavns Kommuneskoler 1890. Afsked efter Ansøgning 1. Maj 1921.

Hr. Rasmus Jensen, født 30. Januar 1878 i Indslev, Vends Herred. Lærereksamen fra Blangaard Seminarium 1898. Lærer ved Husumgades Skole 1. Maj 1902. Afsked efter Ansøgning 31. Marts 1922.

Frk. Sofie Vilhelmine Juliane Jensen er født den 20. Decbr. 1856. Efter at have taget Lærerindeeksamen blev hun ansat ved Københavns Kommuneskoler i September 1888 og afskedigedes efter Ansøgning 1. Jan. 1922.

Fru Anna Kaaring, født Pabst, født i Svendstrup ved Randers 10. April 1880. Lærerindeeksamen fra Femmers Seminarium. Blev ansat ved Københavns Skolevæsen 1. Januar 1903. Afgaaet ved Døden 14. Oktbr. 1921.

Fru Anna Marie Mathilde Knudsen, født Berg, fødtes i København den 6. April 1856, tog Lærerindeeksamen 1883 fra Femmers Seminarium, var fra 1873—82 ansat ved Fru Berthelsens Privatskole, kom 1. Febr. 1884 til Sundby Centralskole, blev Lærerinde 1. Marts 1887 ved Københavns Kommuneskoler, tog Afsked 1. Maj 1921.

Fru Johanne Marie Koch Hansen, født Koch, er født 2. Febr. 1855 i København. Gennemgik Frk. Zahles Privatlærerindekursus. Var fra 1884—90 Lærerinde ved forskellige private Skoler i København. Blev 1890 Lærerinde ved Kommunens Belønnings- og Betalingsskole. Fik Afsked med Pension 1. Aug. 1921.

Hr. Niels Kristian Kristensen er født den 21. Juni 1884. Lærereksamen 1912; forinden tog han Studentereksamen og Filosofikum og virkede som Lærer ved Aalborg ny Skole fra 1908—1910. Den 12. Aug. 1912 blev han ansat ved Københavns Kommuneskoler, hvor han virkede til sin Død den 29. Juni 1921.

Frk. Jenny Helene Lahde er født 14. Aug. 1869 i København. I 1887 tog hun Eksamen som Gymnastiklærerinde fra Poul Petersens Institut og var derefter knyttet til samme Institut som Lærerinde fra 1887—1894. Desuden var hun Lærerinde ved Statens Feriekursus i Gymnastik fra 1887—1898. 1. Aug. 1894 blev hun ansat ved det københavnske Skolevæsen og fik paa Grund af Svaghed Afsked 1. Febr. 1922.

Frk. Anna Lange er født i Vordingborg 9. Oktbr. 1860, Lærerindeeksamen fra Frk. Zahles Seminarium 1887. Underviste ved Efterslægtsselskabets Skole fra 1887—1894. Ansat ved Københavns Kommune 1. Marts 1890. Afsked med Pension 1. Aug. 1921.

Frk. Margrethe Lange er født d. 15. Januar 1857 i Vordingborg. 1886 Lærerindeeksamen fra Frk. Zahles Seminarium. Blev ansat ved Københavns Skolevæsen 1. Novbr. 1889. Afskediget med Pension 31. Januar 1922.

Frk. Bolette Larsen, født den 20. Jan. 1853, blev Lærerinde 1. Maj 1902 ved Frederikssundsvejens Skole efter at have bestyret en privat Skole i Utterslev, blev herfra overflyttet til Bispebjerg Skole og senere til Sundbyøster Skole. Afsked med Pension 1. Oktbr. 1921.

Frk. Louise Emilie Laudrup blev født 15. Maj 1860 i Hørsholm. Lærerindeeksamen 1890 fra N. Zahles Seminarium. Fra 1891—1893 Lærerinde ved en Privatskole i Faaborg. Blev ansat ved Københavns Skolevæsen 1. Septbr. 1893. Afsked med Pension 1. Oktbr. 1921.

Hr. Peter William Lindholm, født den 22. Maj 1856, blev dimitteret fra Jelling Seminarium 1879. Lærer ved Opdragelsesanstalten Landerupgaard fra 1879—84, ved Københavns Skolevæsen fra 15. Aug. 1884. Afskediget efter Ansøgning den 1. Juli 1921.

Frk. Olga Lobedanz er født den 22. Decbr. 1855 i København. Tog Lærerindeeksamen fra Frk. Zahles Seminarium 1881 og blev ansat ved Ryesgades Skole Oktbr. 1883. Hun forflyttedes herfra til Vibenhus' Skole ved dennes Indvielse og fik sin Afsked med Pension 1. Aug. 1921.

Hr. Krigsassessor Jens Peter Christian Lorentzen, Dbm., født den 7. Jan. 1852 i Nordborg paa Als, uddannet ved Militæret og blev Stabssergent; Gymnastiklærer ved Ranum Statsseminarium 1877—80; ansat 1. April 1882 som Gymnastiklærer ved Københavns Skolevæsen, virkede den meste Tid ved Baadsmandsstrædes Skole. Afsked paa Grund af Alder 1. Febr. 1922.

Fru Agnes Ludvigsen, født Herlin, er født den 9. April 1889. Hun tog Lærerindeeksamen 1910 fra Femmers Seminarium og underviste derefter samme Sted i 2 Aar. Tog derefter Statens Kursus i Husgerning 1 Aar og blev saa ansat ved Københavns Kommuneskoler i 1913 som Lærerinde, først ved Suhmsgades Skole og senere ved Nansensgades Skole, hvorfra hun tog sin Afsked den 1. Jan. 1922.

Frk. Amalie Beate Emilie Mohr, født den 17. Juni 1853 i Horsens. Hun tog Lærerindeeksamen fra Frk. Zahles Seminarium 1883. Ansat ved Københavns Skolevæsen 9. Marts 1885. Virkede ved Baadsmandsstrædes Skole til 1. Aug. 1894, derefter som Viceinspektrice ved Husumgades Skole, indtil hun afgik ved Døden 9. Juli 1921.

Frk. Harriet Adelaide Müllerz, født i Flyng 11. Maj 1851. Tog Lærerindeeksamen fra Frk. Zahles Seminarium 1889. Privatlærerinde og Vikar til 1892; i 3 Aar Lærerinde ved Sjællandsgades Skole og i 5 Aar ved Helligkors Kirkes Skole. Viceinspektrice ved Gasværksvejens Skole fra 1. Aug. 1900. Afskedigedes med Pension 31. Maj 1921.

Frk. Johanne Caroline Christine Møller, født den 29. Marts 1860 i København. Tog Lærerindeeksamen fra Frk. Zahles Seminarium 1884 og gennemgik i 1902 et Kursus i Zoologi og Botanik paa Statens Lærerhøjskole. Virkede som Privatlærerinde fra 1884—86. Blev ansat ved Københavns Skolevæsen 4. Novbr. 1886. Afskedigedes med Pension 1. Jan. 1922.

Hr. Viggo Alfred Nielsen er født den 22. Marts 1891 i Ellidshøj, Aalborg Amt. Tog Lærereksamen fra Jonstrup Seminarium 1913. Efter at have været Andenlærer i Vindinge ved Roskilde blev han ansat ved Københavns Skolevæsen 1. Jan. 1915. Virkede hele Tiden ved Værneskolen. Blev 1. Maj 1921 ansat ved Roskilde Markskole.

Frk. Margrethe Rieffestahl, født den 22. Aug. 1861 i Kjøng Sogn paa Fyn, tog Lærerindeeksamen fra Frk. Zahles Seminarium 1885. Underviste 3 Aar ved Frk. Herskinds private Skole, Aarhus. Blev Lærerinde ved Københavns Skolevæsen 1. Marts 1890, og afskedigedes med Pension 1. Septbr. 1921.

Hr. Georg Senstius er født den 23. Novbr. 1856 i København. Tog Lærereksamen 1881, virkede nogle Aar ved Melchiors Borgerskole og blev ansat ved Københavns Skolevæsen 1882. Var først knyttet til Larslejstrædes Skole, senere til Østerfarimagsgades Skole og til Vibenhus' Skole. Afsked med Pension 1. Decbr. 1921.

Fru Augusta Smith, født Ringsted, født 16. Novbr. 1863. Blev fast ansat under Københavns Kommune den 1. Aug. 1919. Afsked med Pension paa Grund af Sygdom 1. Febr. 1922.

Hr. Jørgen Harald Andersen Smith, født 8. Decbr. 1888 i Døjringe ved Sorø. Lærereksamen 1909 fra Jelling Seminarium. Blev ansat ved Københavns Kommuneskoler 1. April 1910. Tog Artium 1913

og Filosofikum 1914. Gennemgik 2 Aarskursus i Tysk ved Statens Lærerhøjskole samt et Kursus i samme Sprog ved Böttinger Studienhaus i Berlin. Konstitueredes 1. Aug. 1920 som Lærer ved Haderslev Statsseminarium og Leder af Seminarieskolen, fast Ansættelse i denne Stilling 1. Septbr. 1921, hvorefter han tog sin Afsked fra Københavns Skolevæsen. Forstander for Rauum

Hr. Adolph Ferdinand Speich, født den 21. Februar 1856, var oprindelig Underofficer og uddannet paa Hærens Gymnastikskole. Efter at have virket som Lærer ved private Skoler blev han knyttet til Københavns Skolevæsen Aug. 1885. Han virkede ved Prinsessegades Skole fra 1901, til han efter Ansøgning afskedigedes den 1. Juli 1921.

Fru Jutta Marie Frederikke Stahlschmidt, født Winther, er født i København den 21. April 1887, tog Lærerindeeksamen fra Frk. Zahles Seminarium 1910, blev Lærerinde ved Skolen i Vigerslev Allé 1. April 1913. Fik efter Ansøgning Afsked 1. Aug. 1921 for at overgaa til Privatskolen (Krebs' Skole).

Fru Marie Vilhelmine Strømø-Simonsen, født Thorsen, født 9. Oktbr. 1873, eksamineret Gymnastiklærerinde fra Poul Petersens Institut. Ansat ved Københavns Skolevæsen 1. Maj 1895. Virkede ved Nørre Allés Skole, efter Ansøgning Afsked 1. Jan. 1922.

Hr. Christian Thomsen, der er født den 22. Februar 1852, blev dimitteret 1881 fra Blaagaard Seminarium. Straks efter blev han ansat ved Varde Borger- og Realskole, hvorfra han 1884 forflyttedes til Slagelse Realskole. Efter Sommerferien 1885 blev han ansat ved Øhlenschlägersgades og Matthæusgades Skoler, hvor han virkede, indtil Haderslevgades Skole blev taget i Brug 1898. Den 1. Marts 1922 tog han sin Afsked af Skolevæsenets Tjeneste.

Frk. Julie Elisabeth Torbensen, der er født den 4. Februar 1866, tog 1894 Lærerindeeksamen ved Frk. Zahles Seminarium. Fra 1895—97 var hun ansat ved Frk. Fengers Skole i Holsteinsgade; sidstnævnte Aar blev hun ansat ved Københavns Skolevæsen. Afsked med Pension den 1. Febr. 1922.

Hr. William Heinrick Wilkenschildt, født 22. April 1851, gennemgik Musikkonservatoriet og uddannedes derefter som Sanglærer. Han blev ansat 15. Aug. 1891 ved Københavns Kommuneskoler, virkede ved forskellige Skoler, sidst ved Nørre Allé og Bispebjerg Skoler. Afskedigedes med Pension 1. Maj 1921.

Frk. Anna Magdalene Augusta Ziebe blev født den 30. Jan. 1856 i Viborg. Hun tog Lærerindeeksamen 1888. Ved Københavns Skolevæsen fra 1. Novbr. 1889. Afsked med Pension 1. Aug. 1921.

Hr. Alfred Ørving blev født den 28. Novbr. 1880 og hed oprindelig Jacobsen. Han tog Lærereksamen ved Blaagaards Seminarium 1914 og begyndte samme Aar sin Virksomhed ved Kommuneskolen i Hans Tavsensgade. Ffter et kort Ophold paa Kommunehospitalet døde han den 10. Juni 1921.

Hr. Carl Peter Lauritz Østrup var født 8. Juni 1851 i Aasted Sogn, Hjørring Amt. Tog Lærereksamen i København 1876 og blev Translatør i Engelsk 1883. Virkede først ved private Skoler 1875—82. Blev Lærer ved Københavns Skolevæsen 15. Aug. 1880 og afgik ved Døden 30. April 1921.

Staaende Udvalg.

Af Inspektørerne valgtes: Inspektør, Frk. H. Sahlertz, d'Hr. Inspektører M. P. Nøring og N. Skarvig.

Af Lærere og Lærerinder valgtes: d'Hr. Kommunelærere Brodthagen, Laur. Jørgensen, R. Rafaelsen, Kommunelærerinderne Fru Baumgarten, Fru Schleiss og Frk. Asta Mikkelsen.

Af Skolelægerne valgtes: Hr. Dr. med. Gustav Jørgensen, Hr. Kredslæge V. Asmund og Hr. Dr. med. H. P. Ørum.

Inspektørmøder.

Den 29. September 1921: 1) Den nye Skolelægeordning blev gennemgaaet af Over-Skolelæge, Dr. med. P. Hertz. 2) Undervisningsvejledning i Læsning i 4. og 5. Klasse. 3) Meddelelse om et Forsøg med en ændret Plan for Regneundervisningen i 1. Klasse.

Den 1. November 1921: 1) Om Skemalægning. 2) Vikarbedømmelserne.

Lærermøder ved Skolerne.

Der er ved Skolerne holdt Lærermøder eller paa anden Maade ført Forhandlinger i Anledning af Omflytningen og Indstilling til de officielle Eksaminer; desuden er der i Henhold til Cirkulære af 29. September 1904 ved efternævnte Skoler afholdt Lærermøder med følgende Dagsorden:

Skolens Navn	Dato	Dagsorden
Hindegade	11. Marts 1922	1. En Dansktime med 5. Klasse 2. Skolelæge og Sygeplejerskeinstitutionen.
Sølvgade	21. Decb. 1921	1. Færdselsreglerne for København og Omegn. 2. Skolelæge- og Sygeplejerskeinstitutionen.
Nyboder	14. April 1921	De forskellige Mellemskoleklassers og de enkelte Elevers Forhold til Skolen og Skolearbejdet.
—	5. Novb. 1921	1. Skolelægeordningen. 2. Ordensbestemmelser. 3. Indtryk fra Folkeskolen i Tyskland.
Larslejstræde	19. April 1921	1. Demonstration over Tabeløvelser 6. og 3. Klasse. 2. Første Nødhjælp ved Ulykkestilfælde. 3. Eftersidning som Straffemiddel. 4. Eventuelt.
—	24 Marts 1922	1. Demonstration over Dansk i 4. Klasse. 2. Skolelægeordningen. 3. Eftersidning som Straffemiddel. 4. Eventuelt.
Nansensgade	7. Oktb. 1921	1. Undervisningsvejledning Nr. 4. 2. Mapper til Børnenes Eksamensopgaver. 3. Skolelægeordningen.
Vestervoldgade	27. Marts 1922	1. Undervisningsvejledning Nr. 4. 2. Skolelægeordningen. 3. Eventuelt.
Prinsessegade	4. April 1921	Analyse og Stilskrivning med Demonstration.
—	2. Marts 1922	Undervisningsvejledning Nr. 2.
Dronningensgade	22. Marts 1922	1. Undervisningsvejledning Nr. 2. 2. Skolelægeordningen.
Øresundsvej	1. Decb. 1921	1. Undervisningsvejledning Nr. 2. 2. Skolens Benyttelse af et Klasseværelse til Undervisning i Bøgers Brug. 3. Skolelægeordningen.
Frankrigsgade	29. Novb. 1921	1. Undervisningsvejledning Nr. 2. 2. Bedømmelse af de skriftlige Eksamensarbejder.
Østerrigsgade	15. Marts 1922	1. Undervisningsvejledning Nr. 2. 2. Skolelægeordningen. 3. Færdselsregler. 4. Skemaønsker.
Lergravsvej	20. Oktb. 1921	1. Skriftlige Øvelser i mundtlige Fag. 2. Pædagogisk Tilsyn og Samarbejde. 3. Lærerkredsens Forhold til Elevforening og Skolekomedie. 4. Valg af Udvalg.
Sundbyøster	28. Sept. 1921	1. Systematisk Stavning. 2. Kan vi lære Børnene vore almindeligste Fædrelandssange? 3. Fælles Morgensang een Gang om Ugen.
—	30. Nov. 1921	1. Skolelægeordningen. 2. Skoleindtryk fra Tyskland.
Sundholm	25. Novb. 1921	1. Undervisningsvejledning Nr. 2. 2. Skolelægeordningen. 3. Færdselsreglerne. 4. Meddelelser fra Ungdomsforeningens Møder.
Gasværksvejen	8. Marts 1922	1. Undervisningsvejledning Nr. 2. 2. Skolelægeordningen.
Ohlenschlägersgade	26. Oktb. 1021	1. Undervisningsvejledning Nr. 2. 2. Gageudbetaling ved Bank anvisning. 3. Skolelægeordningen.
—	5. April 1922	Regning i 5. Klasse.
Haderslevgade	13. Marts 1922	1. Regneopgavens Opstilling. 2. Den nye Skolelægeordning.
Matthæusgade	27. Juni 1921	1. Demonstration af Tabeløvelser. 2. De nye Instrukser. 3. Mapper til Elevernes Eksamensarbejder. 4. Eventuelt.
—	4. Marts 1922	1. Undervisningsvejledning Nr. 2. 2. Skolelægeordningen. 3. Eventuelt.

Skolens Navn	Dato	Dagsorden
Ny Carlsbergvej	7. Marts 1922	1. Undervisningsvejledning Nr. 2. 2. Undervisningsvejledning Nr. 4. 3. Skolelægeordningen. 4. Forskellige Bemærkninger med Hensyn til Skolens daglige Orden. 5. Eventuelt.
Alsgade	20. Marts 1922	1. Undervisningsvejledning Nr. 2. 2. Skolelægeordningen.
Valby	3. April 1922	1. Skolelægeordningen. 2. Regneundervisning med Demonstration.
Vigerslev	14. Decb. 1921	1. Samarbejdet mellem Skolen og Skolelægen. 2. Smaa Reformer.
Brønshøj-Vanløse	16. Marts 1922	1. Undervisningsvejledning Nr. 2. 2. Skolelægens Virksomhed.
Frederikssundsvej	17. Marts 1922	Skolelægeinstitutionen og Skolehygiejne.
Hillerødgade	8. April 1922	1. Undervisningsvejledning Nr. 2. 2. Skolelægeinstitutionen.
Husumgade	18. Novb. 1921	1. Den nye Skolelægeordning. 2. Karaktergivningen.
Jagtvejen	29. Novb. 1921	Den nye Skolelægeordning.
—	21. Marts 1922	Undervisningsvejledning Nr. 2.
Hans Tavsensgade	21. Febr. 1922	1. De nye Principper for Skolelægetjenesten. 2. En Læsetime paa 2. Trin. 3. Valg af Udvalg til Haandbiblioteket. 4. Eventuelt.
Helligkors Kirke	13. Marts 1922	1. Skolelægetjenesten. 2. Undervisningsvejledning Nr. 2.
Kapelvejen	30. Marts 1922	1. Skolelægeordningen. 2. Eventuelle Ændringer i Botanikplanen. 3. Eventuelt.
Ravnsborggade	11. Novb. 1921	Demonstration af en Regnetime i 1. Mellemskoleklasse.
Nørre Allé	30. Novb. 1921	1. Skriveundervisning. 2. Skolelægeordningen. 3. Forevisning af et nyanskaffet Lysbilledapparat.
Sjællandsgade	5. Decb. 1921	1. Tabeløvelser i 3. og 4. Klasse. 2. Den nye Skolelægeordning.
Bispebjerg	23. Novb. 1921	1. Undervisningsvejledning Nr. 4. 2. Den nye Skolelægeordning.
Ryesgade	23. Marts 1922	1. En Dansktime med en 4. Klasse. 2. Regning i de højere Klasser.
Østerfarimagsgade	25. Marts 1922	1. Brug af Lysbilleder. 2. Eventuelt.
Holsteinsgade	17. Juni 1921	1. Undervisningsvejledning Nr. 4. 2. Udskrivning af Elever ved 14-Aars Alderen.
Randersgade	16. Novb. 1921	1. Mundtlig Dansk i 4. Klasserne. 2. Aarsskemaet. 3. Skolelægeordningen.
—	9. Decb. 1921	1. Einar Bangs Bomærke. 2. Eftersidning i Klasser med delt Skoletid. 3. Op- og Nedgangen. 4. I Samlingstiden er al Leg forbudt. 5. Hvem har Ret til at give et Barn fri? 6. Aabne Vinduer.
Østre Gasværk	20. Marts 1922	1. Undervisningsvejledning Nr. 2. 2. Den nye Skolelægeordning.
Bryggervangen	12. Maj 1921	Undervisningsvejledning Nr. 4.
—	28. Maj 1921	1. Den nye Skolelægeordning. 2. Demonstration af Lysbilledapparat.
Værneskolen	5. Decb. 1921	1. Intelligensprøver. 2. Færdselsreglerne.
—	17. Marts 1922	Mundtlig Dansk med Klasseartikulation.
—	25. Marts 1922	
Tunghøreskolen	23. Febr. 1922	Tysklands og Hollands Tunghøreskoler.
Forchhammersvej	5. Decb. 1921	1. Sammenhold om ydre Orden. 2. Første Terminskarakter. 3. Opholdsstipendier.

I. Skolebygningerne.

Løbe Nr.	Skolens Navn	Klasseværelser	Garderober	Gymnastiksale	Fysiske Laboratorier	Værelser til Naturfag	Værelser til Samlinger	Sanglokaler	Skolekøkkener	Tegneværelser	Sløjdværelser	Huandgerningsværelser	Biblioteksværelser	Kontorlokaler for Inspektører	Andre Kontorlokaler	Lærer(inde)-værelser	Lægeværelser	Værelser for Sygeplejersker	Styrtebruser i Badstuen	Fodbruser i Badstuen	Spisepladser i Spisestuen	Særligt Køkken til Spisestuen	Elektr. Lys i Skolen	Elektr. Lys i Tjenestebolig	Cyklerum	Gaardvandklosetter
1	Hindegade	21		1		1	1							2		2							ja	ja	10	ja
2	Sølvgade	20	3	1			1							1		2		1					ja	ja	20	ja
3	Nyboder	34	6	2	1	1	2		2	1	1	1	1	1	2	1	1	1	5	8	144	1	ja	ja	26	ja
4	Larslejstræde	22	6	1	1	1	2		2	1	1			1		2			5	4	60					ja
5	Nansensgade	19		1		1				1				1		2	1									ja
6	Vestervoldgade	22	20	1			3						2	2		2		1							15	ja
7	Den Class. Legatskole	20	7	1		1		1					1	1		2							delvis	ja	15	ja
8	Prinsessegade	13		1										2		1										
9	Dronningensgade	17	6	1					*1					1		1	1				70				16	ja
10	Baadsmandsstræde	16		1										2		1		1					ja	ja		ja
11	Fællessk., Sundbyerne	16		1		1	2					1		1		1										
	i Barakker				1						1															
12	Øresundsvej	25		1	1	1	1		1	1			1	2		2			4	4	72	1				
	i Barakker	2	2																							
13	Frankrigsgade	15		1			1						1	1		1					50		ja	ja		ja
14	Østerrigsgade	28		1		1			1	1			1	2		2			5	6	90	1			20	
15	Lergravsvej	30	2	2	1	1	2		1	1	1	1	1	2		2	1	1	5	8	100	1	ja	ja	27	ja
16	Sundbyøster	26		2	1	1	2		1	1	1	1		2	2	2	1	1	5	8	100	1	ja	ja	30	
17	Sundbyvester	29	4	2		1	2		1	1	1	1	1	2	1	2	1	1	5	8	100	1	ja	ja	35	ja
18	Sundholm	27	10	2	1	1			1	1	1	1		2		2	1		5	7	70		ja	ja	36	ja
19	Tietgensgade	21	21	1		1	1		1	1				1	1	2	1		5	7			ja	ja	20	ja
20	Gasværksvej	18		1										1		2								ja	12	ja
	i Barakker	2	2																				ja			
21	Øhlenschlägersgade	18	18	2		1	1		*1		1			2		2	1				50	1	ja	ja		ja
22	Haderslevgade	25		1		1			1					2		2			5	4	64					ja
23	Matthæusgade	18		1		1								1		2										ja
24	Enghavevej	23		1	1	1			1		1			2		2			4	4	70					ja
	i Barakker	10	10																							
25	Enghaveplads	22	15	1	1									2		2	1		5	4	58				19	ja
26	Ny Carlsbergvej	26		2	1	1	1		1	1	1	1	1	3	2	2	1	1	5	8	130	1	ja	ja	50	ja
27	Alsgade	31		2		1	1		1	1	1	1		2	2	2	1	1	5	8	108	2	ja	ja	24	ja
	i Barakker	3	2	1												1							ja			
28	Valby	20	4	1		1			1	1	1			2		2		1	5	8	70			ja	30	ja
	i den gl. Skole	4	2																							
29	Vigerslev	34		2	1	1			1	1	1	1		2		2	1	1	6	8	60	1			16	ja
30	Brønshøj	15		1			1							1		1							ja	ja	17	ja
	i Barakker	2	2																							
	i Vanløse	10		1							1			1		2	1		5	8	80	1	ja	ja	25	ja
	i Barakker	4	4																							
31	Frederikssundsvej	23		1		1	1		1	1	1			2		2			5	4	60			ja		

* Indrettet i en Kommunen tilhørende Ejendom i Skolens Nærhed.

Løbe Nr.	Skolens Navn	Klasseværelser	Garderober	Gymnastiksale	Fysiske Laboratorier	Værelser til Naturfag	Værelser til Samlinger	Sanglokaler	Skolekøkkener	Tegneværelser	Sløjdværelser	Haandgerningsværelser	Bibliotheksværelser	Kontorlokaler for Inspektøren	Andre Kontorlokaler	Lærer(inde)-værelser	Lægeværelser	Værelser for Sygeplejersker	Styrtebruser i Badstuen	Fodbruser i Badstuen	Spisepladser i Spisestuen	Særligt Køkken til Spisestuen	Elektr. Lys i Skolen	Elektr. Lys i Tjenesteholig	Cyklerum	Gaardvandkloseter
32	Hillerødgade	24		2	1	1	2	1	1	1	1	1		2	2	2	1	1	5	8	58	1	ja	ja	40	ja
33	Husumgade	18	16	1	1		2							1		2			4	4	40				30	ja
34	Jagtvej	18	13	1		1	2							2		2			5	7	70				16	ja
35	Hans Tavsensgade	25		1		1		1	1	1		1	1	2		2		2	5	4	60	1			14	ja
36	Helligkors Kirke	27	2	1										2		2			5	4	80				30	ja
37	Kapelvej	17		1	1	1								2		2							ja	ja		ja
38	Ravnsborggade	13		1										1		1										
39	Sct. Hansgade	18		1			1							1		2					90					ja
	paa Sct. Hans Torv	9									1					1	1	1	5	4						
40	Nørre Alle	17	4	1	1									1		2							ja	ja	15	ja
41	Sjællandsgade	29	20	2	1	1	1	1	1	1	1	1	1	2		3	2	1	5	8	146	1	ja	ja	14	ja
	i Barakker	4	4																							
42	Charlottegade	18		1	1	1								1		2									30	ja
	i Barakker	2	2																							
43	Stevnsgade	26		2		1	1		1	1	1	1		2		2	1	1	5	8	88	1	ja	ja	22	ja
44	Raadmandsgade	21	18	1	1		1							2		2		1	3	6	88				30	ja
	i Barakker	6	4													1										
45	Bispebjerg	23		2	1	1			1	1	1	1	1	2	2	2		1	5	8	96	1	ja	ja	28	
	i Barakker	2	2																							
46	Ryesgade	18	18	1			1							2		2					40	1				ja
	i Barakker	13	13													1					48	1				
47	Østerfarimagsgade	19	19	1	1				1					2		2							ja	ja	7	
	i Barakker	4	4																							
48	Ole Suhrsgade	15		1			1							1		1									2	
49	Holsteinsgade	26	25	2	1	1	1		1	1	1	1		2		2			5	8	96		ja	ja	16	ja
50	Rosenvænget	10		1	1	1								1		1										
51	Randersgade	18	16	1	1		2							1		2			5	6	70				21	ja
52	Vibenshus	15	17	1	1	2		1		1		1	1	1	1	2							ja	ja	10	ja
	i Barakker	16	16																							
53	Østre Gasværk	21		1	1	1		1	1	1		1		2		2	1		5	4	60				8	ja
	i Barakker	2	2																							
54	Vognmandsmarken	32		2	1	1	2		1	1	1			3		2	1	1	5	8	112	1	ja	ja	48	ja
55	Bryggervangen	30	4	2	1	1	1		1	1	1	1	1	2		2	1	1	5	8	120	1	ja	ja	26	ja
56	Maria Kirkeplads	12		1			1				1			1		1		1	4	6	50	1	ja	ja	10	ja
	paa Fælledvej	14	3	1			1							1		1		1								
57	Forchhammersvej	17		2	2	2				1	1			1	1	1			7				ja	ja	18	ja
58	Efterslægtsselsk. Gymn.	15		1	1		1	1					1	2		1										
59	Sortedams »	14		1	1		2				1		1	1		1					100	1				
60	Rysensteen »	19		1	1	3			1					1	1	1							ja	ja		

Desuden findes der 1 Opdragelseshjem, 2 Dagarbejdsskoler og 1 Kurskole for tuberkuløse Børn.

En Skolepavillon ved Alsgades Skole er udlejet til Menighedsbørnehaverne.

Skolens Navn	Elevantal 31/3 1921	Tilgang	Afgang	Elevantal 31/3 1922	Antal Klasser	Klassekvotient for Normalklasser	Forsømte Dage for hver Elev: Paa Grund af Sygdom	Af anden lovlig Grund	Uden lovlig Grund	I alt
1. Hindegade	959	175	326	808	30	29,3	16,670	1,387	1,242	19,299
2 Sølvgade	974	267	341	900	31	30,5	14,110	0,896	0,906	15,702
3. Nyboder	766	538	218	1086	40	32,4	16,488	1,072	1,605	19,165
4. Larslejstræde	885	235	292	828	31	27,7	16,724	1,176	1,416	19,316
5. Nansensgade	797	226	231	792	29	27,9	12,919	0,343	0,772	14,034
6. Vestervoldgade	1127	240	330	1037	35	30,4	17,778	0,837	0,868	19,483
7. Den Class. Legatskole	526	98	71	553	20	30,8	12,873	0,265	0,057	13,195
8. Prinsessegade	590	164	179	575	21	28,4	12,581	0,302	0,881	13,764
9. Dronningensgade	730	203	222	711	28½	26,2	18,971	0,550	0,727	20,238
10. Baadsmandsstræde	698	178	150	726	26	28,5	14,988	0,665	0,855	16,508
11. Fællessk., Sundbyerne	424	61	84	401	17	26,8	11,340	1,289	0,049	12,678
12. Øresundsvej	885	244	206	923	34	29,2	11,653	0,734	0,428	12,815
13. Frankrigsgade	849	207	188	868	27	32,1	15,364	0,449	0,298	16,111
14. Østerrigsgade	1444	290	360	1374	45	31,1	12,207	0,497	0,459	13,163
15. Lergravsvej	1214	333	277	1270	44	31,3	13,032	0,845	0,582	14,459
16. Sundbyøster	1209	295	220	1284	41	32,7	12,777	0,740	0,364	13,881
17. Sundbyvester	1094	339	258	1175	40	30,7	14,515	0,463	1,098	16,076
18. Sundholm	1558	387	345	1600	49½	33,8	13,346	0,420	0,609	14,375
19. Tietgensgade	1046	235	268	1013	33	32,2	12,879	0,297	0,741	13,917
20. Gasværksvej	1223	202	397	1028	32	32,1	13,184	0,246	0,311	13,691
21. Øhlenschlægersgade	1092	237	339	990	32	30,9	14,316	0,533	0,436	15,285
22. Haderslevgade	1315	255	305	1265	43	29,7	14,980	0,516	0,595	16,091
23. Matthæusgade	1161	233	358	1036	34	30,9	10,941	0,281	0,417	11,639
24. Enghavevej	1258	212	364	1106	38	29,2	13,407	0,574	0,487	14,466
25. Enghaveplads	1199	255	542	912	31	31,7	14,059	0,555	0,786	15,400
26. Ny Carlsbergvej	1582	331	791	1122	38	31,9	14,346	0,581	0,639	15,557
27. Alsgade	»	1347	83	1264	43	31,6	12,797	0,468	0,510	13,775
28. Valby	1277	224	312	1189	45	27,1	12,419	0,685	0,602	13,707
29. Vigerslev	1595	378	331	1642	55	31,1	11,447	0,764	0,425	12,636
30. Brønshøj-Vanløse	1433	636	400	1669	54	31,2	14,102	0,798	0,696	15,596
31. Frederikssundsvej	1217	286	283	1217	43	31,9	14,079	0,927	0,996	16,002
32. Hillerødgade	1235	243	211	1267	42	30,2	13,093	0,746	0,211	14,050
33. Husumgade	893	206	194	905	31	30,2	13,494	0,447	0,212	14,153
34. Jagtvej	915	323	201	1037	36	32,9	13,160	0,269	0,634	14,163
35. Hans Tavsensgade	1370	311	306	1375	48	30,9	17,085	0,590	0,854	18,529
36. Helligkors Kirke	1429	357	380	1406	51	30,5	13,775	0,606	1,309	15,681
37. Kapelvej	807	223	201	829	31	27,2	14,516	0,519	0,675	15,710
38. Ravnsborggade	342	39	21	360	13	29,3	16,162	0,050	0,032	16,846
39. Sct. Hansgade	888	271	272	887	33	28,3	13,754	0,735	0,737	15,226
40. Nørre Allé	861	254	215	900	31	29,6	15,539	0,560	0,557	16,656
41. Sjællandsgade	974	404	237	1141	37	31,2	13,368	0,267	0,611	14,246
42. Charlottegade	1025	224	275	974	34	30,8	13,594	0,868	0,164	14,626
43. Stevnsgade	1503	267	328	1442	49	30,6	15,039	0,518	0,202	15,759
44. Raadmandsgade	1174	226	261	1139	40	30,4	12,725	0,453	0,818	13,996
45. Bispebjerg	1157	262	286	1133	41	30,6	15,243	0,720	1,050	17,013
46. Ryesgade	1510	275	286	1499	45	35,2	14,522	0,551	0,485	15,559
47. Østerfarimagsgade	1049	308	227	1130	36	32,8	15,320	0,502	0,109	15,931
48. Ole Suhrsgade	200	15	40	175	7	35,7	9,770	0,248	0,022	10,039
49. Holsteinsgade	1289	296	286	1299	44	30,5	15,379	0,369	0,253	16,251
50. Rosenvænget	200	»	31	169	8	27,0	21,382	0,153	»	21,535
51. Randersgade	1037	237	235	1039	37	29,6	14,797	0,541	0,589	15,927
52. Vibenshus	1304	340	283	1361	45	31,9	15,583	0,895	0,599	16,727
53. Østre Gasværk	1057	339	370	1026	36	31,4	15,272	0,537	0,469	16,278
54. Vognmandsmarken	1477	346	327	1496	50	31,5	15,263	0,428	0,248	15,939
55. Bryggervangen	1353	261	260	1354	46	30,3	14,721	0,869	0,603	16,193
56. Maria Kirkeplads-Fælledvej	536	173	145	564	35	»	19,119	1,249	2,075	22,443
57. Forchhammersvej	371	120	110	381	17	»	8,529	0,627	0,127	9,290
58. Efterslægtsselsk. Gymnasium	390	75	80	385	17	39,0	15,009	1,076	»	16,085
59. Sortedams »	257	35	59	233	12	24,2	19,877	4,283	»	24,160
60. Rysensteen »	384	20	42	362	19	26,3	14,103	1,039	0,014	15,154
	59111	15761	15240	59632	2081	30,6	14,077	0,634	0,608	15,319

III. Elevernes Fordeling i Skoleafdelinger og Klasser.

	Antal af Klasser og Elever						I Procent af det samlede Børnetal		Forøgelsen 31/8 1921 — 31/8 1922	
	31/8 1921			31/8 1922						
	Klasser	Elever	Klasse-kvotient	Klasser	Elever	Klasse kvotient	31/8 1921	31/8 1922	Klasser	Elever
1ste Klasse	249	8791	35,3	241	8364	34,7	14,8	14,0	÷ 8	÷ 427
2den —	276	8601	31,1	264	8551	32,4	14,6	14,3	÷ 12	÷ 50
3die —	256	7883	30,8	277	8532	30,8	13,3	14,3	+ 21	+ 649
4de —	254	7736	30,5	256	7983	31,2	13,1	13,4	+ 2	+ 247
5te —	257	7468	29,1	249	7309	29,4	12,6	12,3	÷ 8	÷ 159
6te —	211	5528	26,2	200	5363	26,8	9,4	9,0	÷ 11	÷ 165
7de —	153	3725	24,3	134	3525	26,3	6,3	5,9	÷ 19	÷ 200
Afgangsklasse	29	586	20,2	20	509	25,5	1,0	0,9	÷ 9	÷ 77
I alt	1685	50318	29,9	1641	50136	30,6	85,1	84,1	÷ 44	÷ 182
1ste Hjælpeklasse	»	»	»	»	»	»	»	»	»	»
2den —	31	492	15,9	29	465	16,0	0,9	0,8	÷ 2	÷ 27
3die —	28	489	17,5	29	538	18,6	0,8	0,9	+ 1	+ 49
4de —	31	588	19,0	29	521	18,0	1,0	0,9	÷ 2	÷ 67
5te —	36	748	20,8	24	497	20,7	1,3	0,8	÷ 12	÷ 251
6te —	34	686	20,2	29	592	20,4	1,2	1,0	÷ 5	÷ 94
7de —	21	404	19,2	21	435	20,7	0,7	0,7	»	+ 31
I alt	181	3407	18,8	161	3048	18,9	5,9	5,1	÷ 20	÷ 359
Værneklasser I alt	35	557	15,9	36	612	17,0	0,9	1,0	+ 1	+ 55
1ste Mellemskoleklasse	62	1739	28,0	64	1806	28,2	2,9	3,0	+ 2	+ 67
2den —	49	1216	24,8	62	1649	26,6	2,1	2,8	+ 13	+ 433
3die —	32	702	21,9	48	1101	22,9	1,2	1,8	+ 16	+ 399
4de —	29	615	21,2	30	622	20,7	1,0	1,0	+ 1	+ 7
Realklasser	19	299	15,7	18	377	20,9	0,5	0,6	÷ 1	+ 78
I alt	191	4571	23,9	222	5555	25,0	7,7	9,3	+ 31	+ 984
Gymnasieklasser m. v.	19	258	13,6	21	281	13,4	0,4	0,5	+ 2	+ 23
Sum	2111	59111	»	2081	59632	»	»	»	÷ 30	+ 521

IV. Elevernes Fordeling paa de forskellige Alderstrin.

Det fyldte Aar	6	7	8	9	10	11	12	13	14	15	16	17	18	19	20	Sum
Drenge	323	3204	3865	3902	3921	3974	4012	3957	2155	446	243	114	28	11	»	30155
Piger	263	3035	3781	3986	3739	3791	3963	3858	2180	486	261	99	24	10	1	29477
I alt	586	6239	7646	7888	7660	7765	7975	7815	4335	932	504	213	52	21	1	59632

V. Omflytning.

Normalklasser		Antal 31. Marts 1921	Af Antallet den 31. Marts 1921 anbragtes i										Udskrevne af Skolen		Til Mellemskolen	
			Normalklasse				Hjælpeklasse				Værneklasse					
			højere Trin		samme Trin		højere Trin		samme Trin							
			Antal	pCt.	Antal	pCt.	Antal	pCt.	Antal	pCt.	Antal	pCt.	Antal	pCt.	Antal	pCt.
1. Klasse	Drenge	4414	4080	92,4	68	1,6	231	5,2	»	»	35	0,8	»	»	»	»
	Piger	4312	4039	93,7	88	2,0	165	3,8	»	»	20	0,5	»	»	»	»
2. Klasse	Drenge	4277	3961	92,6	166	3,9	144	3,4	»	»	6	0,1	»	»	»	»
	Piger	4324	4039	93,4	193	4,5	84	2,0	2	0,0	6	0,1	»	»	»	»
3. Klasse	Drenge	3972	3666	92,3	218	5,5	85	2,1	»	»	1	0,0	2	0,1	»	»
	Piger	3911	3657	93,5	176	4,5	73	1,9	1	0,0	3	0,1	1	0,0	»	»
4. Klasse	Drenge	3912	3405	87,0	234	6,0	29	0,7	»	»	1	0,0	18	0,5	225	5,8
	Piger	3824	3374	88,3	275	7,2	13	0,3	»	»	»	»	20	0,5	142	3,7
5. Klasse	Drenge	3712	2533	68,3	231	6,2	1	0,0	»	»	»	»	259	7,0	688	18,5
	Piger	3756	2587	68,9	257	6,8	»	»	»	»	»	»	230	6,1	682	18,2
6. Klasse	Drenge	2697	1669	61,9	145	5,4	»	»	»	»	»	»	853	31,6	30	1,1
	Piger	2831	1753	61,9	127	4,5	»	»	»	»	»	»	917	32,4	34	1,2
7. Klasse	Drenge	1816	235	13,0	86	4,7	»	»	»	»	»	»	1495	82,3	»	»
	Piger	1909	288	15,1	59	3,1	»	»	»	»	»	»	1562	81,8	»	»
Afgangskl.	Drenge	221	»	»	»	»	»	»	»	»	»	»	221	100,0	»	»
	Piger	365	»	»	»	»	»	»	»	»	»	»	365	100,0	»	»
Ialt		50253	39286	78,1	2323	4,6	825	1,6	3	0,0	72	0,1	5943	11,8	1801	3,8
Hjælpeklasser																
1. Klasse	Drenge	»	»	»	»	»	»	»	»	»	»	»	»	»	»	»
	Piger	»	»	»	»	»	»	»	»	»	»	»	»	»	»	»
2. Klasse	Drenge	283	8	2,8	81	28,6	169	59,7	10	3,6	15	5,3	»	»	»	»
	Piger	209	19	9,1	62	29,7	111	53,1	5	2,4	12	5,7	»	»	»	»
3. Klasse	Drenge	273	1	0,4	63	23,1	203	74,4	4	1,4	2	0,7	»	»	»	»
	Piger	216	3	1,4	35	16,2	172	79,6	4	1,9	2	0,9	»	»	»	»
4. Klasse	Drenge	319	2	0,6	81	25,4	224	70,2	9	2,8	2	0,6	1	0,3	»	»
	Piger	269	»	»	43	16,0	215	79,9	6	2,2	1	0,4	4	1,5	»	»
5. Klasse	Drenge	412	»	»	33	8,0	335	81,3	6	1,5	1	0,2	37	9,0	»	»
	Piger	336	»	»	35	10,4	270	80,4	6	1,8	1	0,3	24	7,1	»	»
6. Klasse	Drenge	339	5	1,5	25	7,4	210	61,9	4	1,2	»	»	95	28,0	»	»
	Piger	347	»	»	12	3,5	199	57,3	8	2,3	»	»	128	36,9	»	»
7. Klasse	Drenge	202	»	»	18	8,9	»	»	15	7,4	»	»	169	83,7	»	»
	Piger	202	»	»	4	2,0	»	»	21	10,4	»	»	177	87,6	»	»
Ialt		3407	38	1,1	492	14,4	2108	61,9	98	2,9	36	1,1	635	18,6	»	»

Skolens Navn	Normalklasser																Hjælpeklasser												7de—4de Kl.			7de—5te Kl.			Samtlige Klasser					
	Afgkl.		7de Kl.		6te Kl.		5te Kl.		4de Kl.		3die Kl.		2den Kl.		1ste Kl.		7de Kl.		6te Kl.		5te Kl.		4de Kl		3die Kl.		2den Kl.		Drenge			Piger			Drenge			Piger		
	Drenge	Piger	Drenge	Piger	Drenge	Piger	Drenge	Piger	Drenge	Piger	Drenge	Piger	Drenge	Piger	Drenge	Piger	Drenge	Piger	Drenge	Piger	Drenge	Piger	Drenge	Piger	Drenge	Piger	Drenge	Piger	Elevantal	Antal arbejdende	pCt.	Elevantal	Antal arbejdende	pCt.	Elevantal	Antal arbejdende	pCt.	Elevantal	Antal arbejdende	pCt.
1. Hindegade	»	»	»	»	55,8	14,5	7,1	11,7	»	3,2	»	»	»	»	»	»	»	27,8	20,8	10,0	»	»	»	»	»	»	»	»	192	35	18,2	153	22	14,4	401	35	8,7	407	24	5,9
2. Sølvgade	»	»	61,1	17,6	39,6	7,8	8,9	»	1,6	2,8	»	»	»	»	»	»	47,1	»	38,1	»	33,3	15,0	»	»	»	»	»	»	260	69	26,5	150	12	8,0	494	69	14,0	406	14	3,4
3. Nyboder	»	»	50,0	20,0	51,5	17,6	33,3	22,9	9,5	21,6	»	»	»	»	»	»	»	20,0	4,8	30,8	»	11,1	26,1	»	»	»	»	»	242	65	26,8	160	25	15,6	552	65	11,8	534	39	7,3
4. Larslejstræde	»	»	42,9	7,1	50,0	2,5	17,8	»	7,7	2,2	4,0	»	5,9	»	»	»	»	»	»	»	»	»	»	»	»	»	»	215	63	29,3	116	3	2,6	394	68	17,3	434	4	0,9
5. Nansensgade	»	7,7	19,4	5,3	31,9	2,2	8,9	8,5	9,1	6,2	3,5	1,7	»	9,1	»	»	»	70,0	»	»	»	»	»	»	»	»	»	»	198	44	22,2	124	7	5,6	396	46	11,6	396	20	5,0
6. Vestervoldgade	»	»	»	»	26,8	1,9	8,5	2,8	4,7	1,0	»	2,2	»	»	»	»	»	»	»	»	»	»	»	»	»	»	»	188	23	12,2	126	3	2,4	550	23	4,2	487	6	1,2
7. Den Class. Legatskole	»	»	»	»	»	»	»	»	3,0	»	»	»	»	»	»	»	»	»	»	»	»	»	»	»	»	»	»	»	90	1	1,1	43	»	»	296	1	0,3	257	»	»
8. Prinsessegade	»	»	62,5	»	33,9	»	21,5	»	4,4	»	»	»	»	»	»	»	»	»	»	»	»	»	»	»	»	»	»	»	278	61	21,9	»	»	»	575	61	10,6	»	»	»
9. Dronningensgade	»	»	»	22,1	»	14,1	»	»	»	2,4	»	0,9	»	»	»	»	»	4,8	»	13,0	»	14,8	»	»	»	»	»	»	»	»	»	269	33	12,8	27	»	»	684	36	5,3
10. Baadsmandsstræde	»	»	»	»	37,0	16,7	12,2	»	1,7	4,1	»	»	»	»	»	»	59,1	»	»	»	15,8	»	»	»	»	»	»	»	195	40	20,5	126	7	5,5	381	40	10,5	345	9	2,6
11. Fællessk., Sundbyerne	»	»	»	»	»	»	»	»	»	»	»	»	»	»	»	»	»	»	»	»	»	»	»	»	»	»	»	»	66	»	»	23	»	»	243	»	»	158	»	»
12. Øresundsvej	29,0	»	28,6	»	20,4	»	16,2	»	3,9	»	»	»	3,6	»	»	»	»	»	»	»	»	»	»	»	»	»	»	»	312	48	15,4	»	»	»	923	60	6,5	»	»	»
13. Frankrigsgade	»	»	»	»	»	5,0	»	1,0	»	»	»	0,6	»	»	»	»	»	»	»	»	»	»	»	»	»	»	»	»	»	»	»	279	7	2,5	»	»	»	868	8	0,9
14. Østerrigsgade	»	»	32,7	11,5	22,7	10,6	5,7	1,2	2,0	1,0	6,4	1,9	»	»	»	»	»	20,0	»	»	»	»	»	»	»	5,0	»	»	316	41	13,0	272	24	8,8	600	47	7,8	774	28	3,6
15. Lergravsvej	25,0	»	17,6	2,1	2,2	1,8	12,7	4,2	5,3	»	»	»	»	»	»	»	»	»	»	»	»	»	»	»	»	»	»	»	278	33	11,9	201	5	2,5	740	38	5,1	530	5	0,9
16. Sundbyøster	»	4,3	15,4	4,1	19,1	»	8,3	3,4	2,2	»	4,5	»	»	»	»	»	15,8	»	»	»	20,8	»	»	»	»	»	»	»	337	38	11,3	176	5	2,8	653	42	6,4	631	6	1,0
17. Sundbyvester	»	»	19,2	»	18,2	4,1	6,7	6,4	1,3	1,6	3,4	»	0,8	»	»	»	»	»	»	»	30,0	4,2	»	»	»	»	»	»	263	27	10,3	142	6	4,2	611	31	5,1	564	7	1,2
18. Sundholm	»	»	37,8	»	21,0	5,2	5,3	1,0	3,2	»	1,5	2,0	2,2	»	»	»	»	24,0	»	»	»	»	»	»	»	»	»	»	342	52	15,2	217	5	2,3	750	56	7,5	850	8	0,9
19. Tietgensgade	14,3	»	24,4	18,8	31,0	10,5	10,8	2,9	2,5	»	3,8	»	»	»	1,5	»	»	»	»	12,5	»	»	»	»	»	»	»	»	267	38	14,2	203	19	9,4	512	45	8,8	501	19	3,8
20. Gasværksvej	»	3,4	42,9	7,7	28,6	10,0	11,8	1,1	10,6	5,7	8,2	2,9	3,1	»	»	1,3	»	»	»	»	»	»	»	»	»	»	»	»	233	41	17,6	179	9	5,0	504	52	10,3	524	18	3,4
21. Øhlenschlægersgade	»	»	38,0	12,2	44,7	16,7	28,6	6,9	13,8	»	»	»	0,9	1,0	»	»	»	»	»	»	»	»	»	»	»	»	»	»	204	62	30,4	147	17	11,6	497	63	12,7	493	18	3,7
22. Haderslevgade	»	»	36,1	10,8	27,4	10,8	27,9	12,8	10,8	1,7	6,7	7,7	»	»	»	»	»	»	»	11,1	»	»	»	»	»	»	»	»	287	67	23,3	265	31	11,7	589	73	12,4	676	38	5,6
23. Matthæusgade	»	»	47,2	7,0	35,5	16,7	13,4	3,5	»	3,6	2,5	2,8	»	»	»	»	»	»	»	»	»	»	»	»	»	»	»	»	235	39	16,6	160	15	9,4	547	41	7,5	489	19	3,9
24. Enghavevej	»	»	28,6	10,3	33,3	14,1	23,1	3,4	5,3	1,5	»	»	»	»	»	»	»	»	»	»	»	»	»	»	»	»	»	»	283	56	19,8	172	17	9,9	609	56	9,2	497	18	3,6
25. Enghaveplads	»	»	34,6	13,0	22,2	»	»	»	»	»	»	»	»	»	»	»	14,3	»	25,9	11,1	4,2	»	»	»	»	»	»	»	254	32	12,8	118	5	4,2	428	32	7,5	484	5	1,0
26. Ny Carlsbergvej	11,1	»	20,0	14,9	17,2	4,5	12,1	1,4	3,0	1,2	»	»	»	»	»	»	»	»	»	»	»	»	»	»	»	»	»	»	159	17	10,7	209	17	8,1	509	20	3,9	613	18	2,9
27. Alsgade	»	»	37,5	19,0	26,9	5,7	11,1	5,8	8,2	3,9	»	»	»	»	»	»	25,9	»	13,3	»	»	16,7	»	»	10,0	»	»	»	324	55	17,0	151	11	7,3	612	55	9,0	652	16	2,5
28. Valby	17,6	»	51,0	14,8	40,4	12,7	23,8	5,3	6,2	5,4	»	»	»	»	»	»	»	»	53,8	»	»	»	»	»	»	»	»	»	316	94	29,7	226	23	10,2	574	97	16,9	615	28	4,6
29. Vigerslev	»	»	26,7	»	10,8	6,9	6,1	2,0	1,0	»	»	»	»	»	»	»	»	»	5,3	»	4,1	»	4,0	»	»	»	»	»	417	34	8,2	227	7	3,1	806	34	4,2	836	7	0,8
30. Brønshøj m. Vanløse	9,1	»	28,8	5,8	24,2	11,1	8,7	1,9	2,7	1,7	1,8	»	2,1	0,7	»	»	»	»	»	»	»	»	»	»	»	»	»	»	362	50	13,8	236	14	6,0	853	56	6,6	816	17	2,1
31. Frederikssundsvej	»	»	45,2	25,0	27,9	9,3	17,3	»	5,9	2,3	»	»	»	»	»	»	»	15,9	5,6	11,1	5,0	5,0	»	»	»	»	»	»	332	59	17,8	211	22	10,4	620	61	9,8	597	24	4,0
32. Hillerødgade	»	»	16,0	4,0	22,2	2,9	5,1	»	2,1	»	1,1	1,1	»	»	»	»	»	»	»	»	»	»	»	»	»	»	»	»	281	28	10,0	172	3	1,7	631	29	4,6	636	4	0,6
33. Husumgade	»	»	52,6	21,4	18,6	8,0	17,2	»	6,6	2,7	»	3,8	»	»	»	»	»	»	»	»	»	»	»	»	»	»	»	»	176	31	17,6	137	10	7,3	413	31	7,7	492	14	2,8
34. Jagtvej	»	»	40,7	10,0	47,3	11,8	26,7	21,7	4,2	1,7	»	»	2,8	»	»	»	»	10,5	30,0	26,7	42,8	20,0	15,8	4,8	»	»	»	»	274	74	27,0	178	30	16,9	533	76	14,5	504	32	6,3
35. Hans Tavsensgade	»	»	61,5	27,6	68,2	27,8	27,8	15,6	6,3	3,1	0,9	»	»	»	»	»	»	»	»	15,0	45,0	22,2	16,7	»	»	»	»	»	339	119	32,2	211	44	20,9	680	120	17,6	695	47	6,8
36. Helligkors Kirke	60,0	»	63,6	33,3	51,7	32,1	43,9	9,5	10,3	2,1	»	»	»	»	»	»	78,8	42,9	56,0	»	»	»	»	»	»	»	»	»	374	150	40,1	227	50	22,0	720	162	22,5	686	52	7,6
37. Kapelvej	»	»	26,7	6,9	42,9	9,3	22,2	10,0	8,2	6,8	»	»	»	»	»	»	»	»	»	»	»	»	»	»	»	»	»	»	166	40	24,1	122	11	9,0	335	40	11,9	494	15	3,0
38. Ravnsborggade	»	»	»	»	»	»	»	»	»	»	»	»	»	»	»	»	»	»	»	»	»	»	»	»	»	»	»	»	106	»	»	»	»	»	360	»	»	»	»	»
39. Sct. Hansgade	»	»	54,5	»	33,3	»	15,4	»	10,6	»	5,0	»	»	»	»	»	65,2	4,5	»	»	»	»	»	»	»	»	»	»	188	57	30,3	137	1	0,7	475	61	12,9	412	1	0,2
40. Nørre Allé	»	»	54,5	23,1	11,5	10,0	13,8	13,7	6,6	3,5	6,5	»	2,7	»	1,4	»	»	»	»	»	»	»	»	»	»	»	»	»	174	28	16,1	122	18	14,8	499	36	7,2	401	20	5,0
41. Sjællandsgade	10,5	»	15,6	23,1	40,6	10,4	23,2	3,6	11,6	1,5	2,1	»	1,0	»	»	»	»	»	»	»	»	»	»	»	»	»	»	»	234	55	23,5	129	13	10,1	642	60	9,3	499	14	2,8
42. Charlottegade	»	»	11,5	4,1	21,6	18,0	10,9	»	»	»	»	»	»	»	»	»	»	»	»	»	»	»	»	»	»	»	»	»	197	20	10,2	150	10	6,7	411	20	4,9	563	10	1,8
43. Stevnsgade	»	»	26,5	»	18,6	8,5	6,5	»	0,9	1,0	»	0,9	»	»	»	»	»	»	»	»	»	»	»	»	»	»	»	»	317	32	10,1	228	7	3,1	670	32	4,8	772	9	1,2
44. Raadmandsgade	»	»	19,4	8,3	28,0	5,1	13,2	»	5,3	1,2	4,4	»	3,3	»	»	»	33,3	»	»	»	»	»	7,7	»	»	»	»	»	258	41	15,9	150	5	3,3	652	48	7,4	487	6	1,2
45. Bispebjerg	37,5	»	22,2	»	8,3	2,0	11,4	1,7	2,7	»	»	»	3,0	»	»	»	»	17,6	»	4,5	»	»	6,7	5,6	7,1	4,8	»	»	273	26	9,5	178	6	3,4	527	36	6,8	606	8	1,3
46. Ryesgade	»	»	32,4	10,3	24,3	14,0	24,2	8,7	14,7	5,5	»	4,4	»	»	»	»	38,5	»	39,3	20,0	»	»	»	»	»	»	»	»	322	79	24,5	198	23	11,6	740	79	10,7	759	34	4,5
47. Øster Farimagsgade	»	»	»	»	29,0	»	2,8	»	4,9	»	»	»	»	»	»	»	»	»	»	»	»	»	»	»	»	»	»	»	235	16	6,8	123	»	»	617	16	2,6	513	»	»
48. Ole Suhrsgade	»	»	»	»	»	»	»	»	»	»	»	»	»	»	»	»	»	»	»	»	»	»	»	»	»	»	»	»	12	»	»	33	»	»	18	»	»	157	»	»
49. Holsteinsgade	»	7,1	32,1	»	37,5	11,7	10,7	2,9	7,7	»	»	»	»	»	»	»	»	»	34,8	»	»	»	7,7	»	»	»	»	»	260	52	20,0	186	9	4,8	614	52	8,5	685	11	1,6
50. Rosenvænget	»	»	»	»	»	»	»	»	»	»	»	»	»	»	»	»	»	»	»	»	»	»	»	»	»	»	»	»	»	»	»	28	»	»	»	»	»	169	»	»
51. Randersgade	»	»	28,6	9,8	36,7	15,9	13,8	8,3	9,0	2,8	»	»	»	»	»	»	»	8,7	»	»	»	»	»	8,0	»	»	»	»	230	48	20,9	178	19	10,7	448	50	11,2	591	21	3,6
52. Vibenshus	25,0	»	37,9	4,5	35,5	13,4	22,2	4,9	2,0	5,9	»	»	»	»	»	»	»	»	»	»	»	»	»	»	»	»	»	»	274	46	16,8	172	14	8,1	640	55	8,6	721	19	2,6
53. Østre Gasværk	»	17,4	31,0	21,4	22,9	16,7	14,5	1,3	9,7	»	8,2	1,6	»	4,5	»	»	»	»	»	»	3,6	»	»	»	6,3	»	»	»	219	33	15,1	144	13	9,0	554	41	7,4	472	22	4,7
54. Vognmandsmarken	»	»	36,7	10,0	33,8	2,6	7,8	1,6	5,6	»	»	»	»	»	»	»	34,8	»	»	»	»	14,8	»	»	»	»	»	»	331	66	19,9	240	12	5,0	779	66	8,5	717	12	1,7
55. Bryggervangen	»	»	18,6	3,7	25,6	1,9	11,0	3,2	10,4	»	»	»	»	»	»	»	»	13,1	37,5	»	»	»	»	»	»	»	»	»	367	62	16,9	217	8	3,7	729	62	8,5	627	8	1,3
56. Maria Kirkepl. m. Fælledv. (Vsk.)	»	»	»	»	»	»	40,0	»	»	»	»	»	»	»	»	»	»	»	»	»	»	»	»	»	»	»	»	»	26	2	7,7	22	»	»	341	35	10,3	223	9	4,0
57. Forchhammersvej (Mellemsk.)	»	»	»	»	»	»	»	»	»	»	»	»	»	»	»	»	»	»	»	»	»	»	»	»	»	»	»	»	»	»	»	»	»	»	381	»	»	»	»	»
58. Efterslægtsselsk. Gymnasium	»	»	»	»	»	»	»	»	»	»	»	»	»	»	»	»	»	»	»	»	»	»	»	»	»	»	»	»	73	»	»	»	»	»	385	»	»	»	»	»
59. Sortedams Gymnasium	»	»	»	»	»	»	»	»	»	»	»	»	»	»	»	»	»	»	»	»	»	»	»	»	»	»	»	»	20	»	»	12	»	»	117	»	»	116	»	»
60. Rysensteen Gymnasium	»	»	»	»	»	»	»	»	»	»	»	»	»	»	»	»	»	»	»	»	»	»	»	»	»	»	»	»	»	»	»	51	»	»	»	»	»	362	»	»
	24,3	3,4	33,0	10,3	30,3	9,7	14,3	4,2	5,2	2,0	1,5	0,7	0,6	0,3	0,0	0,0	43,1	13,3	31,7	10,7	21,1	9,5	6,1	3,3	1,0	1,3	0,0	0,0	13172	2389	18,1	8826	677	7,7	30155	2574	8,5	29477	827	2,3

VII. Lærerpersonalets Fraværelser paa Grund af Sygdom.[1]

(Lærerinders Fraværelser paa Grund af Barnefødsel er ikke medregnet.)

Alder	Personer: ikke sygemeldte	Personer: sygemeldte	Antal Personer, som har været sygemeldt: 1 Gang	2 Gange	3 —	4 —	5 —	6 —	7 —	8 —	9 —	10 —	11 —	12 —	13 —	14 —	15 —	Sygemeldinger: i alt	gennemsnitlig for hver Person	gennemsnitlig for hver sygemeldt Person	Fraværelsernes Varighed: Dele af Skoledage: Timer	Dele af Skoledage: Skoledage, hvorover Timerne har været fordelt	omregnet i hele Skoledage	gennemsn., udtrykt i hele Skoledage: for hver Person	for hver sygemeldt Person	for hver Sygemelding	Antal af Sygemeldinger, der har varet 1 ell. 2 Skoledage	Antal Personer, hvis Sygdom har strakt sig over: 1—25 Skoledage	26—50 —	51—75 —	76—100 —	101—125 —	126—150 —	151—175 —	176—200 —	201—225 —	mere end 225
Lærere																																				
under 26 Aar	5	12	9	1	1	1	»	»	»	»	»	»	»	»	»	»	»	18	1,06	1,50	36	»	»	136	8,0	11,3	7,6	7	11	»	1	»	»	»	»	»	»	»
26—30 Aar	41	95	53	29	10	2	»	1	»	»	»	»	»	»	»	»	»	155	1,14	1,63	62	»	»	1062	7,8	11,2	6,9	64	87	4	3	1	»	»	»	»	»	»
31—35 —	51	93	47	21	17	6	1	1	»	»	»	»	»	»	»	»	»	175	1,21	1,88	87	5	2	1289	9,0	13,9	7,4	83	83	6	3	»	»	»	»	1	»	»
36—40 —	39	74	38	18	14	3	1	»	»	»	»	»	»	»	»	»	»	133	1,18	1,80	75	72	47	1188	10,5	16,1	8,9	61	63	5	2	4	»	»	»	»	»	»
41—45 —	34	62	28	12	18	2	2	»	»	»	»	»	»	»	»	»	»	124	1,29	2,00	39	»	»	1139	11,9	18,4	9,2	58	49	10	»	»	2	»	»	1	»	»
46—50 —	39	66	31	15	12	6	1	»	»	»	1	»	»	»	»	»	»	135	1,29	2,05	80	»	»	1480	14,1	22,4	11,0	52	51	8	3	»	1	2	»	»	»	1
51—55 —	38	73	40	12	11	7	2	1	»	»	»	»	»	»	»	»	»	141	1,27	1,93	67	»	»	1767	15,9	24,2	12,5	61	53	12	3	3	»	»	»	»	»	2
56—60 —	37	55	29	12	9	3	1	»	»	1	»	»	»	»	»	»	»	105	1,14	1,91	44	4	2	1546	16,8	28,1	14,7	45	37	8	5	»	3	1	1	»	»	»
61—65 —	24	37	20	8	5	2	1	1	»	»	»	»	»	»	»	»	»	70	1,15	1,89	60	21	10	764	12,8	20,6	10,9	36	26	7	2	1	»	1	»	»	»	»
66—70 —	5	18	7	3	4	1	1	»	1	»	»	1	»	»	»	»	»	51	2,22	2,83	62	»	»	362	15,7	20,1	7,1	29	14	3	1	»	»	»	»	»	»	»
i alt	313	585	302	131	101	33	10	4	1	1	1	1	»	»	»	»	»	1107	1,28	1,89	12	102	61	10733	12,0	18,3	9,7	496	474	63	23	9	6	4	1	1	1	3
Af 1000 Lærere:	349	651	337	146	112	37	11	4	1	1	1	1	»	»	»	»	»											528	70	26	10	7	4	1	1	1	3
Lærerinder																																				
under 26 Aar	1	8	6	2	»	»	»	»	»	»	»	»	»	»	»	»	»	10	1,11	1,25	92	»	»	92	10,0	11,5	9,2	3	8	»	»	»	»	»	»	»	»	»
26—30 Aar	27	84	37	28	10	7	»	1	»	»	1	»	»	»	»	»	»	166	1,50	1,98	72	2	1	1673	15,1	19,9	10,1	71	64	10	8	»	1	»	1	»	»	»
31—35 —	46	137	57	41	22	7	4	2	3	1	»	»	»	»	»	»	»	294	1,61	2,15	68	97	44	3488	19,1	25,5	12,9	137	106	12	8	4	1	1	4	»	»	1
36—40 —	52	140	69	39	18	6	5	2	»	»	1	»	»	»	»	»	»	271	1,41	1,94	86	21	7	3490	18,2	24,9	12,9	109	107	15	5	5	1	2	2	2	1	»
41—45 —	40	117	57	31	13	8	4	1	1	2	»	»	»	»	»	»	»	239	1,62	2,04	113	18	23	3817	24,8	32,6	16,0	96	75	20	11	1	2	4	»	»	»	4
46—50 —	38	87	31	28	18	3	5	2	»	»	»	»	»	»	»	»	»	190	1,52	2,18	82	4	1	3083	24,7	35,4	16,2	78	46	26	8	1	2	»	»	1	2	1
51—55 —	25	73	36	13	9	9	2	1	1	2	»	»	»	»	»	»	»	164	1,67	2,25	92	»	»	2602	26,6	35,6	15,9	71	42	15	8	3	1	»	1	2	1	»
56—60 —	29	81	37	22	14	4	1	»	2	»	»	1	»	»	»	»	»	168	1,58	2,07	72	156	66	2799	25,4	34,6	16,7	57	46	19	5	4	1	3	»	2	»	1
61—65 —	40	77	37	18	10	6	1	4	1	»	»	»	»	»	»	»	»	163	1,89	2,12	29	17	8	2732	23,4	35,5	16,8	63	45	12	9	5	2	1	1	2	»	»
66—70 —	5	18	8	6	»	3	1	»	»	»	»	»	»	»	»	»	»	37	1,61	2,06	45	»	»	445	19,3	24,7	12,0	12	11	5	1	»	1	»	»	»	»	»
i alt	303	822	375	228	114	53	23	13	8	5	2	1	»	»	»	»	»	1702	1,61	2,07	61	315	150	24221	21,5	29,5	14,2	697	550	134	63	23	12	11	9	9	4	7
Af 1000 Lærerinder:	269	731	333	203	102	47	20	12	7	4	2	1	»	»	»	»	»											489	119	56	20	11	10	8	8	4	6

[1] Paa Grund af smitsom Sygdom i Hjemmet forelaa 21 Fraværelser, strakt over 177 Skoledage, gennemsnitlig over Skoledage. Paa Grund af Barnefødsel var 32 Lærerinder fraværende 1765 hele Skoledage, i Gennemsnit 55,2 Skoledage.

VIII. Legemsøvelser i Københavns Kommuneskoler.

Ledere: Gymnastikinspektørerne H. P. Langkilde og Frk. Else Thomsen.

1. Gymnastikundervisningen.

Løbe-Nr.	Skolerne	Antal Elever, der har deltaget i Undervisningen		Antal Elever, der har været fritagne ifølge Lægeattest i 3 Mdr. eller længere		Procent fritagne	
		Drenge	Piger	Drenge	Piger	Drenge	Piger
1	Hindegade	396	255	7	4	1,8	1,6
2	Sølvgade	488	280	7	16	1,4	5,7
3	Nyboder	538	378	27	22	5,0	5,8
4	Larslejstræde	318	268	8	31	2,5	11,6
5	Nansensgade	398	275	16	7	4,0	2,5
6	Vestervoldgade	545	303	32	5	5,9	1,7
7	Den Classenske Legatskole	285	256	6	8	2,1	3,1
8	Prinsessegade	587	—	28	—	4,8	—
9	Dronningensgade	—	480	—	29	—	6,0
10	Baadsmandsstræde	362	321	14	3	3,9	0,9
11	Fællesskolen, Sundbyerne	220	156	7	5	3,2	3,2
12	Øresundsvej	916	—	17	—	1,9	—
13	Frankrigsgade	—	594	—	26	—	4,4
14	Østerrigsgade	645	606	28	12	4,3	1,9
15	Lergravsvej	741	360	11	10	1,5	2,8
16	Sundbyøster	647	424	16	9	2,5	2,1
17	Sundbyvester	600	372	20	12	3,3	3,2
18	Sundholm	790	621	35	39	4,4	6,3
19	Tietgensgade	567	392	14	15	2,5	3,8
20	Gasværksvej	493	354	18	15	3,7	4,2
21	Øhlenschlägersgade	493	328	8	15	1,6	4,6
22	Haderslevgade	398	420	38	21	9,5	5,0
23	Matthæusgade	549	341	21	39	3,8	11,4
24	Enghavevej	627	307	20	18	3,2	5,9
25	Enghaveplads	389	366	20	27	5,1	7,4
26	Ny Carlsbergvej	511	455	15	21	2,9	4,6
27	Alsgade	597	473	34	28	5,7	5,9
28	Valby	578	453	36	15	6,2	3,3
29	Vigerslev	806	590	13	22	1,6	3,7
30	Brønshøj	514	333	13	6	2,5	1,8
	Vanløse	414	234	11	2	2,7	0,9
31	Frederikssundsvej	611	369	23	22	3,8	6,0
32	Hillerødgade	617	440	31	29	5,0	6,6
33	Husumgade	420	242	19	10	4,5	4,1
34	Jagtvej	498	364	14	14	2,8	3,8
35	Hans Tavsensgade	683	436	23	25	3,4	5,7
36	Helligkors Kirke	719	440	19	20	2,6	4,5
37	Kapelvej	325	300	9	20	2,8	6,7
38	Drengeskolen Ravnsborggade	362	—	32	—	8,8	—
39	St. Hansgade	433	245	18	13	4,2	5,3
40	Nørre Allé	507	251	27	24	5,3	9,6
41	Sjællandsgade	687	312	35	11	5,1	3,5
42	Charlottegade	409	421	20	29	4,9	6,9
43	Stevnsgade	694	532	31	44	4,5	8,3
44	Raadmandsgade	629	334	19	13	3,0	3,9
45	Bispebjerg	543	397	18	32	3,3	8,1
46	Ryesgade	715	511	25	25	3,5	4,9
47	Østerfarimagsgade	610	299	25	15	4,1	5,0
48	Fællesskolen Ole Suhrsgade	—	165	—	6	—	3,6
49	Holsteinsgade	613	417	22	26	3,6	6,2
50	Pigeskolen Rosenvænget	—	217	—	4	—	1,8
51	Randersgade	456	423	24	37	5,3	8,7
52	Vibenshus	637	486	39	35	6,1	7,2
53	Østre Gasværk	554	244	37	10	6,7	4,1
54	Vognmandsmarken	772	417	26	31	3,4	7,4
55	Bryggervangen	705	430	14	18	2,0	4,2
56	Maria Kirkeplads	175	123	4	2	2,3	1,6
	Fælledvej 12	147	91	7	8	4,8	8,8
57	Forchhammersvej	380	—	15	—	3,9	—
58	Efterslægtsselskabets Gymnasium	341	—	44	—	12,9	—
59	Sortedams Gymnasium	117	116	7	11	6,0	9,5
60	Rysensteens Gymnasium	—	359	—	65	—	18,1
	Dagarbejdsskolen paa Christianshavn	37	—	1	—	2,7	—
	Dagarbejdsskolen paa Nørrebro	47	—	2	—	4,2	—
	Ialt	29855	20376	1170	1081	3,9	5,3

2. Svømmeundervisningen.

Svømmeanstalter	Antal Kommuneskoler, hvis Elever har deltaget i Undervisningen	Antal Børn, der har deltaget i Undervisningen		Antal Børn, der kan svømme 50 m uden Sele		Procent Svømmere	
		Drenge	Piger	Drenge	Piger	Drenge	Piger
Kommunens Søbadeanstalt ved Vestre Gasværkshavn	8	2360	2826	1186	972	50,8	34,4
Kommunens Søbadeanstalt ved Langebro	9	2400	2394	886	764	36,9	31,8
Helgoland ved Strandvej	6	1764	2330	831	897	47,1	38,5
Helgoland ved Sundby	4	1268	1116	599	281	47,2	25,2
Summa for alle fire Svømmeanstalter	27	7792	8666	3502	2914	44,9	33,6

Antal Børn af Afgangsklasserne, 7., 6. samt Mellemskole- og Realklasserne, der har deltaget i Undervisningen		har aflagt Folkeskolens Frisvømmerprøve		har aflagt den udvidede Frisvømmerprøve		Procent Frisvømmere		Antal Bade ved den obligatoriske Svømning til		frivillige Svømning til		Summa Bade til		
Drenge	Piger	Drenge	Piger	Drenge	Piger	Drenge	Piger	Drenge	Piger	Drenge	Piger	Drenge	Piger	Ialt
1095	1411	331	124	65	31	36,2	11,0	31009	24522	46496	21230	77505	45752	123257
831	1096	200	84	27	5	27,8	8,1	29420	20691	41722	13860	71142	34551	105693
820	1085	95	207	80	48	21,3	24,4	27492	21190	52837	37560	80329	58750	139079
706	477	117	40	109	9	32,0	10,3	17899	11390	23782	16773	41681	28163	69844
3452	4069	743	455	281	93	29,7	13,5	105820	77793	164837	89423	270657	167216	437873

Et Instruktionskursus for Lærerinder i Gymnastik afholdtes fra 17.—23. August 1921 under Ledelse af Gymnastikdirektør Frk. Elli Björksten, Helsingfors. 85 Lærerinder deltog.

Et Instruktionskursus i Gymnastik for Lærerinder afholdtes fra 6.—11. Marts 1922. Gymnastikinspektør Frk. Else Thomsen gennemgik Gymnastikplanen. 71 Lærerinder deltog.

Et Beløb, der var bevilget til Præmier for Boldspil, blev fordelt til 10 Skoler (5 Drenge- og 5 Pigeafdelinger).

Et Beløb til Præmier for Gymnastik fordeltes saaledes, at hver Skole fik en Flidspræmie til en Dreng og Pige i de Klasser, der forlod Skolen til April eller Sommerferien.

Skolebotaniske Haver.

Der findes skolebotaniske Haver ved Sundholm, i Vigerslev Allé, paa Frederikssundsvej, i Hans Tavsensgade og i Vognmandsmarken. Fra disse Haver udsendes Planter og andet Materiel til Undervisningen i Botanik og Iagttagelseslære.

Fra Skolerne indsendes til Haverne en Fortegnelse over Timerne i Botanik og Iagttagelseslære, og fra Haverne leveres saa Planter til Timerne i Overensstemmelse med de respektive Klassers Læseplaner, saaledes at hver Plante leveres to Gange — til Gennemgang og til Eksamination.

Til Haverne ved Sundholm og i Vognmandsmarken er blevet lagt et betydelig større Areal, saa at de nu kan levere de forskellige Planter i tilstrækkeligt Antal. Der er i Sommeren 1921 leveret Planter til ca. 1500 Normalklasser og 350 Mellemskole- og Realklasser, ialt ca. 1850 Klasser, hvoraf ca. 250 Klasser i Stats- og private Skoler.

Københavns Kommunes biologiske Studiesamling.

Efterhaanden som den almindelige Naturhistorieundervisning i Skolerne i de senere Aar stærkere og stærkere udformede sig som en Undervisning i elementær Biologi, udvikledes Forstaaelsen af i højere Grad end tidligere at bygge denne Undervisning op paa biologisk Materiale, hentet fra Naturen, dels ved Præparater af en Række Dyreformer, opstillede i forskellige Stillinger, dels ved dyremærket Materiale (Boliger, Reder til Forplantning, Maaltidsrester), dels ved Fotografier fra Naturen.

For en halv Snes Aar siden paabegyndte Kommunelærer, Magister A. Ditlevsen Indsamling af biologisk Materiale, som skulde danne en Studiesamling til Lærernes Dygtiggørelse i elementær Biologi og desuden benyttes ved Skoleundervisningen; denne Samling blev suppleret med en værdifuld Række Præparater (Materiale til Belysning af Spætternes og de enlige Biers Livsforhold), indsamlet og givet til Studiesamlingen af Kommunelærer E. Nielsen ved Sjællandsgades Skole.

Da Materialet var nogenlunde righoldigt, indsendte Magister Ditlevsen til Skoledirektionen et Tilbud om at skænke Samlingen til Skolevæsenet, for at den herved — i højere Grad end som Privatsamling — kunde opfylde ovennævnte Krav, samt et Forslag om den fremtidige Anvendelse. Forslaget mødte Forstaaelse i Skoledirektionen og oversendtes til Kommunalbestyrelsen, som i 1921 vedtog at bevilge 3000 Kroner til Samlingens Opstilling, 1200 Kroner aarlig til dens Administration og 500 Kroner aarlig til Vedligeholdelse og Nyanskaffelser. Skoledirektionen ansatte umiddelbart herefter Magister Ditlevsen som Samlingens Leder, og Samlingen blev opstillet i to Lokaler i Kommuneskolen i Ravnsborggade 11. I Januar 1922 aabnedes den biologiske Studiesamling.

Planen for Arbejdet i den biologiske Studiesamling

To Gange ugentlig (Tirsdag 2—5 og Torsdag 5—7½) holdes Samlingen aaben som Studiesamling for Lærere.

Hver Mandag Kl. 4½—6 og 6½—8 gennemgaar Lederen for Lærerinder og Lærere elementær Biologi over forskellige Dyregrupper paa Grundlag af Samlingens Materiale. I Tilslutning hertil vil der hvert halve Aar blive gennemgaaet en biologisk Undervisningsplan for Mellemskolen over de paagældende Dyregrupper og, som Afslutning af Gennemgangen, blive afholdt nogle Praktiktimer med Børn.

To Gange aarlig vil der blive afholdt en Række (6 + 6) biologiske Ekskursioner for Lærerinder og Lærere.

Endelig vil der blive udleveret biologisk Materiale til Skolerne.

I Foraarshalvaaret 1922 blev om Mandagen gennemgaaet: »De hvirvelløse danske Dyr, som er knyttet til Vegetationen«. Der var indmeldt 32 Lærerinder og Lærere.

Det er endvidere Planen af og til at lade fremmede Foredragsholdere holde Foredrag. I Efteraaret 1922 har saaledes Kommunelærer E. Nielsen lovet nogle Aftener i November at gennemgaa »danske Edderkoppers Biologi«.

Af Nyerhvervelser til Samlingen skal særlig nævnes en Rovterne, skudt ved Kalvebodstrand. Som Gaver har Samlingen modtaget en Række værdifulde Præparater af danske Edderkoppers Ægspind fra Kommunelærer E. Nielsen; en europæisk Vandregræshoppe, fanget ved gl. Køge Landevej fra Kommunelærer Mosdal; en værdifuld Samling af sygdomsbringende Insekter (Overbringere af Malaria, gul Feber, Sovesyge), fra Kommunelærer Kryger ved Bispebjerg Skole.

Skolelæger.

I dette Skoleaar er den af Borgerrepræsentationen den 17. Marts 1921 vedtagne Reform af Skolelægevæsenet ført ud i Livet, foreløbige Regler for Skolelæger og Skolesygeplejersker er udfærdigede, og Arbejdet i Henhold til disse er efter Sommerferien begyndt. Skolelægernes Virksomhed er blevet mere omfattende end før, idet de skal besøge Skolen to Gange hver Uge, skal føre Kontrol med sygelige Børn, og har faaet Myndighed til under visse Forhold at tage Sygdomme, som forsømmes af Hjemmene, og som lader sig behandle ambulant, under Behandling. Til dette Øjemed er der paa Skoler i forskellige Bydele oprettet 5 Stationer, hvor en af de 5 Sygeplejersker i to Timer daglig er til Stede for efter Lægens Anvisning at behandle de Børn, der sendes derhen. Lægen har desuden faaet Anvisning om at søge mundtlig Forhandling med de svagelige Børns Forældre for at give dem Oplysninger om Sygdommens Art og Betydning og raadslaa med dem om de nødvendige Forholdsregler, og de har faaet Ret til, hvis Forældrene ikke vil give Møde hos dem, da at sende Sygeplejerskerne til Hjemmet for gennem dem at give Raad. Endelig bliver Forældrene indbudte til at komme til Stede ved den første Undersøgelse af de nyindskrevne Børn, og der indføres en systematisk Undersøgelse af Skolebørnene i 11—12-Aars Alderen.

Skolelæge, Dr. med. Poul Hertz blev ansat som Skole-Overlæge.

Medens Sygeplejerskerne tidligere har kunnet besøge 1—5 Skoler om Aaret for Utøjsrensningens Skyld, er der i dette Skoleaar indført en ny Behandlingsmaade ved 20 af Skolerne, hvorved Sygeplejerskerne er naaet til at aflægge 15—20 Besøg i Aarets Løb, medens Sygeplejerskerne ved de øvrige Skoler har aflagt 5—12 Besøg, som har været af noget længere Varighed. Fra næste Aar vil den nye Behandlingsmaade, der har vist sig meget virksom, blive indført ved Resten af Skolerne.

Skematisk Fremstilling af de nyoptagne Børns Helbredstilstand.

Undersøgelsen af de i 1. Klasse optagne 3451 Drenge og 3498 Piger har givet følgende Resultat:

	Drenge	Piger	Ialt
Ernæringstilstand..... god.....	756	842	1598
Ernæringstilstand..... middel...	2092	2089	4181
Ernæringstilstand..... daarlig...	603	567	1170
Sygdomme i Øjnene	129	143	272
Refraktionsanomalier.....	94	122	216
Sygdomme i Ørene	100	78	178
Nedsat Hørelse	107	108	215
Sygdomme i Næse og Svælg.....	603	531	1134
— i Lymfekirtler	448	395	843
— i Lunger	52	58	110
— i Hjertet	47	45	92
— i Fordøjelsesorganerne .	31	34	65
— i Nervesystemet	68	56	124
— i Urinorganerne	2	4	6
Incontinents.....	26	19	45
Anæmi.....	290	241	531
Hudsygdomme	95	81	176
Brok.....	13	6	19
Talefejl	180	87	267
Ialt ..	2285	2008	4293

Til de ugentlige Konsultationer er henvist 3440 Drenge og 4973 Piger, hos hvilke der er fundet følgende Sygdomme:

	Drenge	Piger	Ialt
Kronisk Næsesvælgkatarr	69	145	214
Adenoide Vegetationer	184	191	375
Stærkt svulne Tonsiller	46	111	157
Mellemørebetændelse	279	279	558
Ørevoksproppe	44	74	118
Sygdomme i Struben	30	27	57
Bronkitis. Emfysem	50	58	108
Lungetuberkulose og Bronkialkirteltuberkulose	40	49	89
Andre Sygdomme i Lungerne	8	21	29
Hjertesygdom	51	83	134
Fordøjelsessygdomme	73	209	282
Nyresygdom	4	12	16
Blæresygdom	3	20	23
Incontinents	11	24	35
Hovedpine	26	73	99
Epilepsi	9	18	27
Imbecilitas	23	19	42
Andre Sygdomme i Nervesystemet	46	64	110
Anæmi, Klorose	158	331	489
Reumatiske Sygdomme	34	38	72
Akute Infektionssygdomme	100	246	346
Andre indvortes Sygdomme	62	97	159
Hudsygdom	654	814	1468
Øjensygdom	272	496	768
Brydningsanomalier i Øjet	212	337	549
Holdningsfejl	28	86	114
Brok	15	6	21
Kirurgisk Tuberkulose	19	22	41
Andre kirurgiske Sygdomme	482	437	919
Talefejl	43	38	81
Intet sygeligt forefundet	352	499	851
Tandsygdomme	13	47	60

Sygeplejestationerne blev først aabnet den 1ste Februar. Til Behandling er henvist 90 Drenge og 163 Piger for følgende Lidelser:

	Drenge	Piger
Hudsygdomme	43	73
Utøj med Saar	2	4
Vorter	1	2
Brandsaar	»	2
Byld	»	1
Bulden Finger (Taa)	2	2
Andre kirurgiske Lidelser	13	8
Mellemørebetændelse	16	27
Øreproppper	3	3
Saar i Næsen	»	1
Udvortes Øjensygdomme	10	40

Desuden er paa Tunghøreskolen alle Børn med Øreflaad daglig behandlede med Udskylning og alle de tunghøre een Gang ugentlig eftersete og eventuelt behandlede af Ørelægen.

Sygeplejerskerne er 19 Gange udsendt til Hjemmene.

I 321 Tilfælde har Skolelægerne opfordret Forældrene til at komme til Stede til Raadslagning om Børnenes Helbred. Opfordringen er fulgt i 296 Tilfælde, kun i 25 Tilfælde er Forældrene udeblevet.

Ved Undersøgelsen af Børnene i 1ste Klasse har Mødrene i meget stort Antal fulgt Indbydelsen til at komme til Stede. Kun i 8 Skoler har der indfundet sig færre end 60 pCt.

Til Kurskolen for lungetuberkuløse er der indstillet 3 Drenge, til Tunghøreskolen 4 Drenge og 7 Piger og til Værneskolen 47 Drenge og 19 Piger.

Fortegnelse over kommunale Skoler, Kursus o. l. samt over disses Ledere.

Hindegades	Skole	Skoleinspektør	Jørgen Jørgensen
Sølvgades	»	»	K. Kehler
Nyboders	»	»	Frk. L. Sandholt
Larslejstrædes	»	»	Frk. N. Helms
Nansensgades	»	»	Alfred Lassen
Vestervoldgades	»	»	Henrik Christensen
Den Classenske Legatskole		»	Th. N. Skibsted
Prinsessegades	Skole	»	
Dronningensgades	»	»	Frk. H. Sahlertz
Baadsmandsstrædes	»	»	Frk. Ch. Pagh
Fællesskolen i Sundbyerne		Rektor	Vilh. Rasmussen
Øresundsvejens	Skole	Skoleinspektør	P. Kock
Frankrigsgades	»	»	Fru Kate Petersen
Østerrigsgades	»	»	A. O. Larnøe
Lergravsvejens	»	»	J. P. Olsen
Sundbyøster	»	»	Jacob V. Pedersen
Sundbyvester	»	»	R. L. Severin
Sundholm	»	»	Frk. M. Haunstrup
Tietgensgades	»	»	Frk. E. Prætorius
Gasværksvejens	»	»	H. P. Bruun
Ohlenschlägersgades	»	»	P. J. Pedersen
Haderslevgades	»	»	Chr. Jensen
Matthæusgades	»	»	N. Skarvig
Enghavevejens	»	»	Frk. G. Ulrich
Enghaveplads'	»	»	R. C. Mortensen
Ny Carlsbergvejens	»	»	Frk. Margrete Petersen
Alsgades	»	»	C A. Jürgensen
Valby	»	»	Kj. Erichsen
Vigerslev	»	»	P. Lundbye
Brønshøj	»	»	Niels Arnvig
Vanløse	»	»	»
Frederikssundsvejens	»	»	C. Christensen
Hillerødgades	»	»	Fridtjof Bon
Husumgades	»	»	A. Westerkjær
Jagtvejens	»	»	Valentiner-Branth
Hans Tavsensgades	»	»	S. Halle
Helligkors Kirkes	»	»	J. Nyholm
Kapelvejens	»	»	C. C. Gormsen
Ravnsborggades	»	»	V. Schepelern
Sct. Hansgades	Skole	Skoleinspektør	H. Biering
Nørre Allé's	»	»	Fru Richard Petersen
Sjællandsgades	»	»	M. B. Kjær
Charlottegades	»	»	R. S. Wuldem
Stevnsgades	»	»	C. Geleff
Raadmandsgades	»	»	M. P. Nøring
Bispebjerg	»	»	K. Bonde
Ryesgades	»	»	Kr. Svane
Østerfarimagsgades	»	»	B. Madsen

Ole Suhrsgades Skole	Bestyrer	Frk. P. Kruse
Holsteinsgades »	Skoleinspektør	J. Gr. Nørby
Rosenvængets »	Bestyrer	Frk. A. Koch
Randersgades »	Skoleinspektør	Jacob Løber
Vibenshus' »	»	Jacob Fischer
Østre Gasværks »	»	C. C. Jacobsen
Vognmandsmarkens »	»	A. F. Kappel Bøcker
Bryggervangens »	»	H. J. Søndergaard
Maria Kirkeplads' »	»	Jørgen Olsen
Fælledvej 12 »	»	»
Forchhammersvejens »	»	O. Engelstorp
Københavns komm. Præliminærkursus	»	A. K. Andersen
De komm. Fortsættelseskursus	»	»
Efterslægtsselskabets Gymnasium	Rektor	H. P. Hansen
Sortedams »	»	Frk. H. Adler
Rysensteens »	»	Frk. M. Nielsen
Københavns Kommunes Opdragelseshjem	Skoleinspektør	L. Chr. Møller-Lund.
Dagarbejdsskolen paa Christianshavn	Bestyrer	C. M. Hansen
» » Nørrebro	»	Frk. V. Hansen
Kurskolen	»	Frk. A. Jørgensen

Gymnastikinspektør	H. P. Langkilde
»	Frk. Else Thomsen
Skolekøkkeninspektør	Frk. S. Rasmussen
Tegneinspektør	S. Chr. Jensen
Skole Overlæge	Dr. med. Poul Hertz

IX. Skolernes Bogsamlinger og Virksomheden i Sparesagen.

Skolens Navn	Bogsamlingerne		Sparekasserne		
	Antal Bøger	Elevernes Bidrag	Skolesparekasserne 1/4 21—31/3 22	Sparere	Salg af Sparemærker
		Kr. Ø.	Kr. Ø.		Kr. Ø.
1. Hindegade	1445	118.59	»	»	»
2. Sølvgade	1684	150.88	»	»	»
3. Nyboder	1947	201.97	»	»	300.00
4. Larslejstræde	1893	136.56	»	»	1824.25
5. Nansensgade	1784	146.81	»	»	353 60
6. Vestervoldgade	1130	97.00	»	»	2000 00
7. Den Class. Legatskole	2404	»	»	»	»
8 Prinsessegade	794	55.33	3403.88	342	»
9. Dronningensgade	1232	115.46	»	»	600.00
10. Baadsmandsstræde	2018	79.12	1804.12	412	1950.00
11. Fællessk., Sundbyerne	282	»	»	»	»
12. Øresundsvej	933	91.77	»	»	1090.00
13. Frankrigsgade	1227	92.18	»	»	850.00
14. Østerrigsgade	1194	165.04	»	»	3070.00
15. Lergravsvej	955	247.68	»	»	1205.00
16. Sundbyøster	999	74.27	»	»	750.00
17. Sundbyvester	899	191.21	»	»	2270.50
18. Sundholm	2028	212.34	»	»	3400.00
19. Tietgensgade	1493	100.18	»	»	»
20. Gasværksvej	1993	176.97	»	»	»
21. Øhlenschlägersgade	1825	143.46	5506.00	473	»
22. Haderslevgade	953	139.70	»	»	1590.00
23. Matthæusgade	1506	287.29	»	»	2400.00
24. Enghavevej	898	161.08	»	»	940.00
25. Enghaveplads	1690	399.00	»	»	200.00
26. Ny Carlsbergvej	1432	161.18	11921.37	528	»
27. Alsgade	692	»	2132.71	239	»
28. Valby	1882	143.31	»	»	915.00
29. Vigerslev	1597	145.56	»	»	1300.00
30. Brønshøj-Vanløse	1599	138.30	4372.87	511	1765.00
31. Frederikssundsvej	1267	163.96	»	»	2680.00
32. Hillerødgade	800	531 60	»	»	850.00
33. Husumgade	1723	136.48	»	»	300.00
34. Jagtvej	1608	215.04	»	»	2135.00
35. Hans Tavsensgade	1635	398.66	»	»	2790.00
36. Hellig Kors Kirke	1569	386.15	»	»	1700.00
37. Kapelvej	1427	153.55	»	»	»
38. Ravnsborggade	400	»	»	»	»
39. Sct. Hansgade	2453	99.70	»	»	600.00
40. Nørre Allé	2058	106.56	»	»	»
41. Sjællandsgade	2239	204.13	»	»	2075 00
42. Charlottegade	2031	124 80	»	»	220.00
43. Stevnsgade	1308	124.10	»	»	1600.00
44. Raadmandsgade	1403	129.30	11311.98	467	»
45. Bispebjerg	1551	132 50	»	»	850.00
46. Ryesgade	884	42.81	»	»	3835 00
47. Østerfarimagsgade	2212	144.26	»	»	2500.00
48. Ole Suhrsgade	251	»	»	»	»
49. Holsteinsgade	1433	277.36	»	»	1050.00
50. Rosenvænget	»	»	»	»	»
51. Randersgade	1632	151.28	»	»	1814.00
52. Vibenshus	1865	125.70	»	»	1200.00
53. Østre Gasværk	1861	310.38	»	»	2500.00
54. Vognmandsmarken	798	138 53	»	»	1660.00
55. Bryggervangen	770	163 55	»	»	975.00
56. Maria Kirkeplads	690	24.28	»	»	295.00
57. Forchhammersvej	556	100 35	»	»	»
58. Efterslægtsselskabets Gymnasium	»	»	»	»	»
59. Sortedams Gymnasium	»	»	»	»	»
60. Rysensteen Gymnasium	»	»	»	»	»
	78832	8557.27	40452.93	2972	60402.35

Københavns kommunale Præliminærkursus.

(Leder: Skoleinspektør A. K. Andersen.)

Til Optagelsesprøven i Maj indmeldte sig 167 Drenge og 114 Piger, i alt 281 Elever. Af disse optoges 61 Drenge og 57 Piger, i alt 118 Elever, der fordeltes i 5 Klasser. Det nye Skoleaar begyndte efter Sommerferien med 212 Elever.

Kursus har ligesom sidste Aar benyttet Lokaler i Forchhammersvejs Skole, og Undervisningen har været henlagt til Tiden fra Kl. 2 til 7 eller 8.

Antal af Elever i Aarets Løb:

1. April 1921 204	1. September 1921 212	1. Januar 1922 205
1. Maj — 202	1. Oktober — 211	1. Februar — 204
1. Juni — 200	1. November — 212	1. Marts — 204
1. August — 212	1. December — 207	31. — — 201

Til Alm. Forberedelseseksamen i Juni—Juli 1921 indstilledes 103 Elever, hvoraf 2 ikke bestod. De bestaaede 101 Elever opnaaede et gennemsnitligt Pointsantal af 93,4. (Til at bestaa kræves 65 Points).

Forsømmelsernes Antal var: Paa Grund af Sygdom 1423, med anden gyldig Grund 69, uden gyldig Grund 1, i alt 1493.

De kommunale Fortsættelseskursus.

Antal af Elever:

Paa Læsehold	3135;	i 1920—21	2908;	i 1919—20	2195
Paa Husgerningshold	1227;	—	1236;	—	1163
Paa Hold for Kjolesyning	716;	—	1017;	—	552
I alt...	5078;	i 1920—21	5161;	i 1919-20	3910

Elevernes Aldersforhold, angivet procentvis:

	14 Aar	15 Aar	16 Aar	17 Aar	18 Aar	19 Aar	20 Aar	21 Aar	22 Aar	23 Aar	24 Aar	25 Aar
Læsehold { mandlige Elever	13,9	11,2	11,3	12,2	15,5	9,3	8,3	6,0	4,7	3,7	3,9	»
Læsehold { kvindelige Elever	20,2	23,2	17,2	13,1	7,8	4,9	3,4	2,5	2,4	2,7	2,6	»
Husgerningshold	11,9	17,1	14,3	10,6	9,0	8,6	8,0	6,5	4,5	4,9	3,8	1,3
Hold for Kjolesyning	8,1	10,8	12,9	12,8	9,4	8,3	8,1	8,2	5,6	5,6	5,6	4,5

Elevernes Beskæftigelse og Forældrenes Livsstilling angivet procentvis:

	Elevernes Beskæftigelse							Forældrenes Livsstilling					
	Haandværk	Handel	Kontorarbejde	Bygang	Husgerning	Andet Arbejde	Uden Beskæftigelse uden for Hjemmet	Haandværkere	Handlende	I Kommunens eller Statens Tjeneste	Arbejdsmænd	Anden Livsstilling	Enker
Læsehold { mandlige Elever	49,7	11,8	8,8	10,0	»	15,5	4,2	36,8	8,2	14,5	14,1	14,8	12,1
Læsehold { kvindelige Elever	2,4	17,9	24,0	»	12,5	12,1	31,1	33,5	10,0	18,2	6,2	22,2	9,0
Husgerningshold	2,8	14,6	19,2	0,1	31,0	23,1	9,1	22,4	10,2	7,8	10,6	26,7	22,8
Hold for Kjolesyning	8,0	13,8	10,4	»	26,8	24,7	16,8	32,6	9,8	12,0	11,5	21,1	13,0

Forsømmelsernes Antal:	paa Læsehold	paa Husgerningshold	paa Syhold
Paa Grund af Sygdom	9245	3014	1223
Med anden gyldig Grund	5040	1812	1366
Uden gyldig Grund	777	153	308
Ialt...	15062	4979	2897

Særlige Oplysninger om de tre Undervisningsafdelinger:

A. Læseholdene.

(Leder: Skoleinspektør A. K. Andersen.)

Undervisningen begyndte med 1420 mandlige og 1715 kvindelige Elever, fordelt til Undervisning i de forskellige Fag saaledes:

Mandlige Elever:

	Hold	Elever
Dansk	3	47
Skrivning	8	159
Regning	7	157
Bogføring	3	55
Matematik	3	52
Fysik og Kemi med Teknologi	1	20
Engelsk for Begyndere	16	362
Engelsk med Dansk for Begyndere	4	76
Engelsk for Viderekomne	6	125
Tysk med Dansk for Begyndere	4	88
Tysk for Viderekomne	2	36
Fransk	1	16
Sløjd som Centralfag	12	175
Hold for Bogtrykkere og Bogbindere	3	52
	73	1420

Kvindelige Elever:

	Hold	Elever
Dansk, Skrivning	1	20
Regning, Skrivning	2	42
Dansk	2	31
Skrivning	7	171
Regning	8	201
Bogføring	9	178
Maskinskrivning	9	239
Stenografi	8	135
Engelsk for Begyndere	14	332
Engelsk med Dansk for Begyndere	4	72
Engelsk for Viderekomne	9	169
Tysk med Dansk for Begyndere	4	81
Tysk for Viderekomne	2	32
Fransk	1	12
	80	1715

I Skrivning var Skolehalvaaret delt i 2 Terminer à 3 Maander. Til 2. Termin indmeldte sig 186 Elever, medens 224 Elever fra 1. Termin fortsatte. 80 Elever ophørte med 1. Termins Slutning.

Af de mødte Elever havde 278 mandlige (18,8 %) og 488 kvindelige Elever (28,8 %) tidligere modtaget Undervisning paa de kommunale Fortsættelseskursus.

B. Husgerningsholdene.

(Leder: Skolekøkkeninspektør, Frk. Sofie Rasmussen.)

Der indmeldte sig 1227 Elever.

Eleverne fordeltes i 6 Dagklasser og 50 Aftenklasser, hvoraf 9 Klasser dannedes af 253 Elever, der tidligere i et Aar var blevet undervist paa de kommunale Fortsættelseskursus.

C. Kjolesyning.

Til Undervisning mødte 716 Elever.

Eleverne fordeltes i 4 Dagklasser og 35 Aftenklasser.

D. Sangskolen.

De kommunale Fortsættelseskursus' Sangskole, der ledes af Hr. Kommunelærer Hans J. Larsen, begyndte sit 19. Skoleaar den 16. Oktober med 133 kvindelige Elever og sluttede til April med 93 Elever. Eleverne var delt i 2 Hold. Den 2. April holdtes i Gymnastiksalen i Ny Carlsbergvejs Skole en Afslutningsprøve.

Skoler, som staar under Skoledirektionens Overtilsyn, og som helt eller delvis bestaar ved egne Midler.

Skolens Navn og Beliggenhed	Børnenes Antal			Ældste og yngste Barns Alder	Klasser	Værelser
	Drenge	Piger	I alt			
De forenede Kirkeskoler, Nørregade Nr. 37	120	118	238	15—11	8	10
Opfostringshusets Skole, Kalkbrænderivej Nr. 10	110	»	110	16—11	4	7
Det kgl. Vajsenhus' Skole, Nørre Farimagsgade Nr. 51	132	128	260	$15^{3}/_{4}$—$6^{3}/_{4}$	10	17
Den mosaiske Pigeskole (Karolineskolen), Charlotteg. Nr. 34—36	»	265	265	16—6	12	11
Det forenede Velgørenhedsselskabs Skole, Aabenraa Nr. 29 (Frederik Barfods Mindeskole.)	96	»	96	18—9	6	7
Det kvindelige velgørende Selskabs Tjenestepigeskole, Østersøgade Nr. 96, St.	»	30	30	$13^{3}/_{4}$—$8^{3}/_{4}$	2	3
Det søsterlige Velgørenhedsselskabs Skole, Store Kannikestr. Nr. 13	»	46	46	15—11	3	3
Enkedronning Caroline Amalies Skole, Rigensgade Nr. 36	»	74	74	14—7	6	4
Døtreskolen paa Christianshavn, Dronningensgade Nr. 67	»	240	240	15—6	10	11
St. Petri Drenge-Kirkeskole, Larslejstræde Nr. 5	18	»	18	14—12	1	1
St. Petri Drenge-Realskole, Larslejstræde Nr. 5	354	12	366	$17^{3}/_{4}$—6	15	16
St. Petri Pigeskole, St. Federstræde Nr. 4	»	195	195	$15^{1}/_{2}$—$6^{3}/_{4}$	8	8
Tysk-reformert Skole, Gothersgade Nr. 109	58	47	105	$17^{1}/_{2}$—6	8	4
St. Ansgars Kirkeskole for Drenge, Bredgade Nr. 67	30	»	30	$14^{1}/_{2}$—9	2	2
St. Ansgars Kirkeskole for Piger, Bredgade Nr. 69	21	66	87	14—6	4	4
St. Josephs Søstres franske Skole, Østerbrogade Nr. 7 C	»	400	400	18—6	12	12
St. Knuds katolske Drengeskole, Stenosgade Nr. 4	306	»	306	17—6	12	12
St. Annæ Skole, Hans Bogbinders Allé Nr. 4	49	54	103	$14^{1}/_{2}$—$6^{1}/_{2}$	5	4
St. Josephs Skole, Nørrebrogade Nr. 27	43	63	106	14—7	7	6
Skolen for Vanføre, Toldbodvej Nr. 34	45	26	71	17—6	8	8
Kristianshavns Pigeskole, Overgaden n. Vandet Nr. 29	»	94	94	$14^{1}/_{4}$—6	7	5
Frk. Henrichsens Borgerpigeskole, Rosenborggade Nr. 5	»	39	39	$14^{1}/_{2}$—$6^{1}/_{2}$	5	4
Den Bressendorff-Femmerske Seminarieskole, Nørrebrogade Nr. 27	»	272	272	17—6	11	15
Frk. N. Zahles Seminarieskole, Linnésgade 8	»	388	388	$17^{1}/_{2}$—7	15	20
Comtesse Moltkes Pigeskole, Østersøgade Nr. 86	»	574	574	12—6	20	26
Fejlbergs Forberedelsesskole for Drenge, Rosenvængets Hovedvej Nr. 16	164	»	164	12—6	6	8
Østre Borgerdydskoles Forberedelsesskole, Stockholmsgade Nr. 59	298	»	298	12—6	10	12
Vestre Borgerdydskoles Forberedelsesskole, Helgolandsgade Nr. 6	156	»	156	13—6	5	5
Nørre Gymnasiums Forberedelsesskole, Gartnergade Nr. 15	»	289	289	13 6	10	10
Krebs's Forberedelsesskole for Drenge, Stockholmsgade Nr. 5	283	»	283	12—6	10	10
Bjerregaards Drengeskole, Ryesgade Nr. 125, 1	44	»	44	16—9	4	4
Frk. Hilarius-Kalkaus Skole for svagtbegavede, talelidende Børn, Willemoesgade Nr. 8 [8]	14	10	24	15—$6^{1}/_{2}$	2	2
Døvstummeskolen, Dosseringen Nr. 77 [4]	11	13	24	14—9	3	3
Herskinds Skole for døve og stærkt tunghøre Børn, Bjørnsonsvej Nr. 29	1	2	3	13 - 7	1	1
Frk. Friis's Borgerpigeskole, Vesterbrogade Nr. 15	»	190	190	14—6	7	7
I alt...	2353	3635	5988		259	282

Eksamensopgaver.

Almindelig Forberedelseseksamen i Maj—Juli 1922.

Dansk Stil.

Hvilke Ulemper medfører en streng Vinter for Menneskene?

Aritmetik.

1. Find x og y af Ligningerne

$$x(1 + y^2) + (1 + x)y^2 = -295$$

og

$$x(1 - y^2) + (1 - x)y^2 = \quad 281.$$

2. Find det 1ste Led og Differensen i en Differensrække, naar det 3die Led er 4, og det 6te er — 2. Hvor mange Led skal man tage med, for at Summen kan blive 18?

3. A og B arver hver en Kapital, som i 16 Aar sættes paa Rente og Rentes Rente henholdsvis i en Bank, der giver $4^1/_2$ pCt. p. a., og i en Sparekasse, der giver $3^1/_2$ pCt. p. a.

Hvor mange Gange maa B's Arv have været større end A's, naar A og B derefter faar samme aarlige Renteindtægt, idet de lader deres Penge blive staaende henholdsvis i Banken og i Sparekassen?

Geometri.

1. I en spidsvinklet Trekant ABC fældes Højderne AA_1, BB_1 og CC_1. Bevis, at $AC_1^2 + BA_1^2 + CB_1^2 = AB_1^2 + BC_1^2 + CA_1^2$.

2. Gennem Vinkelspidsen A i Kvadratet $ABCD$ med Siden 3,6 cm trækkes den Linie, der skærer BC i E og DC's Forlængelse i F saaledes, at $CF = 1{,}2$ cm. Fra F nedfældes FG vinkelret paa AB's Forlængelse, og i F oprejses den vinkelrette paa AF, til den skærer AB's Forlængelse i H. Find alle Figurens ubekendte Liniestykker.

3. Der er givet en ret Linie og et Punkt A uden for denne. Konstruer paa samme Side af Linien to Cirkler med givne Radier a og b, saaledes at Cirklen med Radius a gaar gennem A, og saaledes at Cirklerne begge berører Linien og berører hinanden udvendig.

Regning.

1. Et Parti Tobak, hvis Bruttovægt udgør 720 kg, og hvor Taraen er $6^1/_4$ pCt. af Bruttovægten, er indkøbt for 2,78 Dollars pr. kg Netto. Fragten er 1 sh. 5 d. pr. kg Brutto, Tolden 0,83 Kr. pr. kg Netto, og forskellige andre Omkostninger udgør 363,78 Kr.

Hvor meget skal Tobakshandleren tage for et kg, naar han vil tjene 19 pCt. og maa regne med, at 3 kg gaar til Spilde?

1 Dollar = 5,40 Kr.; 1 £ = 20 sh. = 240 d. = 20,87 Kr.

2. En cylindrisk Beholder med Diameter 2,735 m er til en Højde af 0,889 m fyldt med Saltvand af Vægtfylde 1,062.

Hvor mange kg Salt indeholder denne Opløsning, naar Saltets Vægt er 20 pCt. af Opløsningens Vægt?

Til denne Opløsning sættes 3000 kg Vand. Hvor mange pCt. af Opløsningens Vægt udgør nu Saltets Vægt?

En Cylinders Rumfang er $\frac{\pi}{4} d^2 h$, hvor d er Diameteren og h Højden.

Engelsk Version.

The Wolves and the Antelopes.

A gentleman, who had been hunting in India, once told me the following story:

One morning I was looking through my telescope at every part of the wide plain before me to see if any *game* happened to be in sight. In a short time I found a small herd of antelopes feeding in a field, and I was just going to take the glass from my eye, when in the grey light I caught sight of six wolves in a distant corner of the field. They were hidden from the antelopes behind some bushes, and they were evidently engaged in *consultation* with each other.

I felt sure they were going to *stalk* the antelopes, and I determined to watch them. Creeping as near to the wolves as I could without being seen, I hid myself behind a bush.

By the time I got near them, the wolves had made up their minds what to do. The meeting broke up, and five wolves crept to the edge of the field. One wolf lay down at each corner of the field, and the fifth crept towards the centre where he hid himself.

The sixth wolf, who had not yet moved, now started from his hiding-place and *made a dash* at the antelopes. The graceful creatures started off in flying *bounds*, but, the moment they came near the edge of the field, one of the wolves jumped up, turned them and chased them in the opposite direction. Again the herd dashed across the plain, hoping to escape on the other side; but again they were met by a wolf, and in this manner the poor creatures were driven from side to side and from corner to corner.

I now saw what was the plan of the wolves. It was to tire out the antelopes. When they could run no longer, the five wolves would make an attack and drive the herd towards the centre of the field. Then the wolf lying in reserve would have sprung up, fallen on the antelopes and made sure of at least one *victim*.

I rose, pointed my gun and shot the nearest wolf. The five others rushed off howling; and the frightened antelopes escaped.

game, Vildt. — *concultation*, Raadslagning. — *stalk*, gøre Jagt paa. — *to make a dash*, gøre et pludseligt Angreb, styrte frem. — *bound*, Spring. — *victim*, Offer.

Realeksamen og Pigeskoleeksamen i Maj—Juli 1922.

Dansk Stil.

Hvilke Ulemper medfører en streng Vinter for Menneskene?

Realeksamen i Maj—Juli 1922.

Regning og Matematik.

1. D. 4. April købte *A*
6400 Kr. Sporvogns-Aktier til Kurs 127,
3200 Kr. Bank-Aktier til Kurs 118 og
1600 Kr. Dampskibs-Aktier til Kurs 96.
Kurtagen var $^1/_2$ pCt.
Hvor meget gav *A* for alle Aktierne?
D. 24. Oktober samme Aar solgte *A* samtlige Aktier: Sporvogns-Aktierne til Kurs 123, Bank-Aktierne til Kurs 155 og Dampskibs-Aktierne til Kurs 136. Kurtagen var $^1/_2$ pCt.
Hvor meget tjente *A*?
Hvor mange pCt. p. a. svarede hans Fortjeneste til?

2. En Entreprenør skal belægge en rektangulær Plads, der er 96 m lang og 45 m bred, med et 3 cm tykt Lag af tjærede Smaaskærver.
Arbejdet kan udføres af 9 Mand i 23 Dage, og Daglønnen for hver Mand beregnes til 10,$_{50}$ Kr. Udgiften til Skærverne er 60 Kr. pr. m^3 af Skærvelaget, til Tjære medgaar der 19 Øre pr. m^2, og Udgiften til Nivellering beregnes til 724,$_{70}$ Kr. I Fortjeneste tillægges 20 pCt. af samtlige Udgifter.

Hvor meget forlanger Entreprenøren for at udføre Arbejdet? Da Arbejdet er udført, viser det sig, at den samlede Arbejdsløn har været 10 pCt. mindre end beregnet, medens Udgiften til Nivellering har været 122,35 Kr. større end beregnet.

Hvor mange pCt. af samtlige Udgifter har Entreprenøren i Virkeligheden tjent?

Skærvelagets Rumfang er Produktet af Længde, Bredde og Tykkelse.

3. Find x af Ligningen

$$2\sqrt{\frac{x}{2}-2}+\sqrt{25-2x}=5.$$

Mellemskoleeksamen i Maj—Juli 1922.

Dansk Stil.

Fortæl i et Brev til en fraværende Kammerat, hvorledes du har tilbragt din Fødselsdag.

Dansk Genfortælling.

En Stranding ved Hornbæk.

En mørk og stormfuld Efteraarsnat i Aaret 1775 strandede et Skib i Nærheden af Hornbæk. Skibet var paa Rejse til Skotland med en Ladning Byg og førtes af en engelsk Skipper; foruden ham var der endnu fem Mand om Bord. I Nattens Mulm og Mørke kunde de skibbrudne intet foretage sig og ventede kun paa Dagens Frembrud for at se, hvor de var, og hvad Haab de kunde gøre sig om Redning.

Dagen kom. De saa Land et Bøsseskud borte og raabte om Hjælp. Deres Nødskrig blev hørt inde fra Land, og en hel Del Bønder og Fiskere forsamlede sig paa Strandbredden. De satte Baade i Vandet for at ro ud til Skibet, men Stormen blev ved at rase saa stærkt, at det ikke var muligt at kæmpe sig igennem de oprørte Bølger. Flere Gange gentog de Forsøget, men maatte hver Gang vende om med uforrettet Sag.

Imidlertid stod de arme skibbrudne paa Vraget med den visse Død for Øje. Den ene efter den anden skylledes over Bord, og hen paa Eftermiddagen var alene Skipperen og Styrmanden i Live. Den sidste sprang selv i Havet for at prøve paa at naa Land, men gik til Bunds i Bølgerne. Da lykkedes det endelig nogle modige Mænd at tvinge en Baad ud til Vraget; de befriede den forkomne Skipper og bragte ham frelst i Land. De brave Redningsmænd plejede ham omhyggeligt og afslog bestemt at modtage nogen Betaling af ham trods deres store Fattigdom. Da deres smukke Opførsel blev almindelig bekendt, var der en brav dansk Herremand, som lønnede dem med en livsvarig aarlig Understøttelse.

Det er denne Begivenhed, som den danske Digter Johannes Ewald har forherliget i sit bekendte Syngespil »Fiskerne«.

Matematik.

1. Tegn en Linie og et Punkt i Afstanden 2 cm fra denne. Konstruer de 2 Cirkler, der hver har Radius 1,5 cm, gaar gennem Punktet og berører Linien.

   Konstruer en ligesidet Trekant, hvis ene Side ligger paa den givne Linie, og hvis 2 andre Sider berører hver sin af de 2 Cirkler, saaledes at begge Cirkler ligger inde i Trekanten.

2. Trekant ABC har Arealet 1134 mm^2, og Højden paa AC er 36 mm; find Siden AC.

   Højden deler AC i 2 Stykker, der forholder sig som 5 til 16; find disse Stykker, og find Siderne AB og BC.

Regning.

1. I en Sparekasse, der forrenter Sparernes Indskud med 1$^3/_4$ pCt. halvaarlig, indsætter en Mand i samme Aar

   d. 15. Februar 1215 Kr.,
   - 7. April 867 »
   - 26. Maj 1665 »

Hvor meget udgør Renten af hver af disse Summer d. 1. Juli, og hvor stor en Sum har han indestaaende i Sparekassen samme Dag, efter at Renterne er lagt til Kapitalen?

Hvor stor en Sum faar han udbetalt, naar han d. 16. August hæver hele sit Tilgodehavende i Sparekassen?

2. *A*, *B* og *C* køber i Forening et rektangulært Jordstykke, 750 Alen langt og 672 Alen bredt, for 5,60 Kr. pr. m^2 (1 m = 1,6 Alen), idet *A* indskyder $^1/_3$ af Købesummen, *B* $^1/_4$, og *C* Resten. Hvor meget betaler hver?

I Løbet af et Aar udstykkes den købte Jord til Byggegrunde, og ved Salget af disse indkommer der ialt 2 Millioner Kr. Af Salgssummen medgaar der 13 pCt. til Omkostninger. Derefter faar *A*, *B* og *C* paa Forhaand hver udbetalt sit Indskud med Tillæg af 6 pCt., og Resten af Salgssummen deles lige mellem dem.

Hvor meget faar da hver i alt?

Københavns kommunale Præliminærkursus.

Optagelsesprøven.

Diktat.

Omtrent Klokken to i Eftermiddags | begyndte Regnen at skylle ned. | Vejrforandringen indtraadte saa pludselig, | at kun faa af dem, | der færdedes paa Gaden, | var forsynede med Paraply. | Fra mit Vindue havde jeg Lejlighed | til at iagttage, | hvorledes Folk skyndte sig af Sted | for at finde Ly. | De fleste styrtede ind i Portene, | efter at de forgæves havde vinket | ad de forbikørende, overfyldte Sporvogne. | Da Regnen ikke vilde høre op, | blev enkelte af dem utaalmodige, | og de, hvis Klæder kunde taale det, | vovede sig ud i det slemme Vejr | og ilede rask af Sted. | Men undertiden maatte de standse i Farten; | thi paa flere Steder løb Rendestenene over, | og Gaden var fuldstændig oversvømmet. | Gadedrengene morede sig med at løbe i Pytterne | og overstænkede derved de forbigaaende, | som ikke lod det mangle paa Irettesættelser. | Omsider sagtnede Regnen, | og flere vovede sig ud, | medens andre hvert Øjeblik | stak Haanden uden for Porten eller Gadedøren | for at undersøge, | om det endnu regnede. | Da disse endelig forlod deres Tilflugtssted, | havde man et sikkert Tegn paa, | at Regnen endelig var hørt op.

(Diktaten læses op i Sammenhæng, inden den dikteres. Af Tegn dikteres kun Punktum.)

Genfortælling.

Den uskyldige Slave.

Paa Østkysten af Brasilien levede engang en Plantageejer, der var meget haard mod sine Slaver. En Dag spadserede han en Tur ud over Markerne for at se, hvorledes det gik med Kaffehøsten. Efter et Par Timers Forløb blev han træt og lagde sig til at sove under nogle skyggefulde Træer; en af hans paaideligste Slaver holdt imidlertid Vagt over ham.

Da Herren vaagnede, gav han sig til at undersøge nogle Sække med Bønner, og da han var færdig hermed, begav han sig hjemad. Men pludselig opdagede han til sin store Ærgrelse, at en meget kostbar Diamantring, som han havde haft paa sin Finger, var forsvundet. Han fattede straks Mistanke til Slaven og slog løs paa ham med sin Stok, idet han ude af sig selv raabte: »Kom med Ringen, din Hund!« Under en Strøm af Taarer forsikrede Slaven, at han var aldeles uskyldig; men det hjalp ikke; han blev pisket og kastet i Fængsel, og der maatte han blive siddende, skønt han stadig paastod, at han ikke havde taget Ringen.

Nogle Maaneder forløb.

Da kom der en Dag Brev til Plantageejeren fra en europæisk Storkøbmand, til hvem han sædvanligvis solgte hele sin Kaffehøst. I Brevet omtaltes forskellige Forretningssager, men der stod tillige, at man i en af Kaffesækkene havde fundet en pragtfuld Fingerring med en blaa Sten mellem Bønnerne.

Øjeblikkelig var den strenge Slaveholder klar over, at det var hans Ring, som maatte være gledet af hans Finger, da han hin Eftermiddag lod Bønnerne løbe mellem sine Fingre. Han havde altsaa gjort den stakkels Slave blodig Uret.

Samme Dag blev den uskyldige Fange sat i Frihed, og Herren gjorde ham til en fri Mand og skænkede ham desuden en god lille Landejendom, hvor den frigivne kunde bo sammen med sin Hustru og sine Børn og have sit gode Udkomne.

(Genfortællingen læses op to Gange.)

Regning.

1. $(23^5/_9 + 16^8/_{15}) : 6^{14}/_{27} \div 5^{11}/_{40}$.
2. En Rulle Klæde blev købt for 13,60 Kr. pr. Meter og solgt med en Fortjeneste af $22^1/_2$ %. Hvor mange Meter indeholdt Rullen, naar Fortjenesten ialt udgjorde 137,70 Kr.?
3. En Kasse Sukker vejer $66^2/_3$ kg, og heraf udgør den tomme Kasses Vægt $6^1/_4$ %. Under Udvejningen svinder Sukkeret 0,8 %. Hvor mange pCt. tjenes, naar Salgsprisen er 56 Øre pr. kg, og den samlede Indkøbspris har været 28 Kr.?
4. En Øltapper køber $1^1/_2$ hl Øl for 54 Kr. Han tapper Øllet paa Halvliterflasker, hvorved 4 % spildes. Resten sælger han og tjener ialt 44 %.
   1) Hvor mange Halvliterflasker sælger han?
   2) Hvor meget faar han for Stykket?

Aarsprøven Marts 1922.

Afgangsklasse og 7de Normalklasse.

Vinteren i København.

Byens Udseende (Gader, Havnen), Menneskenes Virksomhed, Vinterfornøjelser, Dyrelivet o. s. v.

7. Normalklasse.

Regning.

1. Omskriv til Decimalbrøker: $5^4/_{25}$, $6^{13}/_{16}$, $9^7/_8$ og $8^{11}/_{40}$, og læg Decimalbrøkerne sammen!
2. Hvor meget faas for 14 Sn. 16 Stk., der sælges for $23^1/_2$ Øre Stykket?
3. B høstede 4250 kg Pærer, hvoraf han solgte $^4/_5$.
   Hvor mange kg solgte han?
   Hvor mange Penge fik han ind ved Salget, naar 100 kg kostede 84, 50 Kr.?
4. A købte et Klaver, der skulde koste 1450 Kr. For kontant Betaling blev der afkortet saa meget, at han kun betalte 1334 Kr. Hvor mange pCt. Rabat fik han?
5. En Kasse er 1,6 m lang og 80 cm bred. I Kassen ligger et Lag Kartofler, der overalt er 35 cm tykt. Hvor mange dm^3 fylder Kartoflerne? Hvor mange hl er der, naar 1 hl = 100 dm^3?

I Stedet for Nr. 3, 4 og 5 kan Pigerne regne følgende Opgave:

Hr. og Fru Strøm fejrede deres Bryllupsdag i Febr. 1922 ved et Aftenselskab.

Der trakteredes som forrige Aar med Steg, Brød, Smør og Ost samt Kaffe og Kage, og Indkøbenes Størrelse var som i samme Anledning 1921.

Indkøb og Pris	1922	1921
5 kg Oksekød	à 2,60 Kr.	à 4,40 Kr.
6 » Kartofler	à 0,17 —	0,16 —
$^1/_2$ Rugbrød, 2 kg.	à 0,30 —	0,28 —
1 Franskbrød	à 0,30 —	0,26 —
200 g Smør	à kg 4,00 —	5,52 —
300 g Ost	à kg 4,20 —	5,00 —
2 Fl. Hvidtøl	à 0,25 —	0,27 —
6 » Pilsner	à 0,31 —	0,31 —
125 g Kaffe	à kg 5,20 —	6,40 —
125 g Sukker	à kg 0,72 —	0,80 —
3 dl Fløde	à l 1,40 —	1,70 —
1 Lagkage	5,50 —	7,00 —

Der spørges:

a) Hvor stor var den samlede Udgift i Febr. 1922?
b) Hvor stor var den samlede Udgift i Febr. 1921?
c) Hvor stor var Forskellen?

d) Hvor stor en Del af den samlede Udgift i 1922 udgør Udgiften til Kød?
e) Skriv denne Del som Decimalbrøk.
f) Skriv denne Del som %.
g) Hvormange % er den samlede Udgift til Varer mindre i 1922 end i 1921?

Aarsprøven Juni 1922.

Skrivning.

1. Klasse: hans tog min bog.
2. Klasse: Hans tog den ny Bog.
3. Klasse: Kom ud i Marken en Sommerdag og se, hvor dejligt det er derude.
4. Klasse: Der var saa dejligt ude paa Landet; det var Sommer! Kornet stod gult, Havren grøn, og Høet var rejst i Stakke nede i de grønne Enge.
5.—7. Klasse: Afskrift efter Bog. Stykket vælges af Inspektøren i Klassens Læsebog.

Anm. I 1. og 2. Klasse skrives 5 Linier, en Sætning paa hver Linie.
I 3.—7. Klasse skrives 10 Linier; paa den 11. Linie skrives: 7543 Kr. 26 Øre — 81 km 900 m.
I alle Klasser skrives paa nederste Linie: Hoved Nr., Navn, Klasse.

1ste Mellemskoleklasse.

Gengivelse.

Ørnen og Ræven.

En Ørn og en Ræv sluttede Venskab og blev enige om, at de vilde bo i Nærheden af hinanden. Ørnen byggede sin Rede i Toppen af et højt Træ, og Ræven indrettede et Leje for sine Unger under en Busk, der stod ved Foden af Træet. Men en Dag da Ræven var paa Jagt, manglede Ørnen Føde til sine Unger. Den slog da ned i Buskene, røvede de smaa Ræveunger og fløj op med dem til sine Unger, der fortærede dem. Da Ræven vendte tilbage og saa, hvad der var sket, blev den meget bedrøvet og vilde gerne hævne sig, men hvorledes skulde den bære sig ad dermed? Den kunde hverken klatre op i Træet eller forfølge Ørnen i Luften. Den maatte da nøjes med at staa paa Jorden og forbande sin Fjende.

Men der skulde ikke gaa lang Tid, før Ørnen kom til at bøde for sine onde Gerning. Nogle Bønder ofrede paa Marken en Ged, og Ørnen fløj ned og snappede fra Alteret et Stykke af Offerkødet uden at lægge Mærke til, at den ogsaa slæbte et glødende Brændestykke med sig. Saa snart den havde kastet sit Bytte i Reden, blæste en Vind op, og snart stod Reden, der var bygget af tørre Kviste, i Flammer. Ørneungerne, der endnu ikke kunde flyve, faldt halvt brændte ned paa Jorden. Og straks løb Ræven til og aad dem op for Øjnene af den gamle Ørn.

(Fortællingen oplæses to Gange.)

2den Mellemskoleklasse.

Gengivelse.

Tor og Midgaardsormen.

En Aften kom Tor til Jætten Ymer*), som tog vel imod ham og gav ham Nattely. Næste Morgen gjorde Jætten sig rede til at ro ud paa Havet for at fiske, og Tor bad, om han maatte følge med. »Jeg er bange for, at du kommer til at fryse, hvis jeg ror saa langt ud og bliver saa længe borte, som jeg plejer,« sagde Ymer, men lovede dog at tage ham med i Baaden. Tor spurgte derpaa, hvad de skulde bruge som Mading, og da Ymer svarede, at det maatte han selv sørge for, gik han hen paa en Eng, hvor Jættens Okser græssede, greb den største og vildeste Tyr i begge Hornene, vred Hovedet af den og tog det med sig ned til Havet. Her havde Jætten allerede faaet Baaden skudt i Vandet. Tor gik om Bord med sin Mading, satte sig agter i Fartøjet, tog fat paa Aarerne og roede saa stærkt, at Jætten maatte sande, at de skød en god Fart. Snart havde de naaet det Sted, hvor Jætten plejede at fiske. Her vilde Ymer blive; men Tor havde Lyst til at komme længere ud og blev ved at ro, indtil de kom saa langt ud, at Ymer blev angst og sagde, at det var farligt at opholde sig der, da Midgaardsormen maatte være der i Nærheden. Tor lagde da Aarerne, lavede sig en forsvarlig Medesnor af et Tov, tog Ankeret til Krog og satte Tyre-

hovedet paa; saa kastede han ud, og Krogen sank til Bunds. Da Ormen saa Tyrehovedet, gabede den over det, og Krogen tog fat i dens Kæbe. Den sprællede saa voldsomt, at Tors Hænder stødte mod Kanten af Baaden; men han iførte sig sin Asestyrke *) og traadte saa haardt, at begge hans Ben gik gennem Baaden, og han kom til at staa paa Havbunden. Han fik Ormen trukket helt op til Rælingen; men Ymer blegnede af Rædsel, da han saa Ormen, og just som Tor svingede Hammeren for at knuse dens Hoved, greb Jætten i sin Angst sin Kniv og skar Medesnoren over, saa at Midgaardsormen sank tilbage i Havet. Forbitret vendte Tor sig om mod Jætten og gav ham et Ørefigen, saa han vendte Benene i Vejret og styrtede baglæns over Bord, hvorpaa Tor selv vadede i Land.

*) Skrives op. (Fortællingen oplæses to Gange.)

3. Mellemskoleklasse.

Dansk Stil.

Oplevelser paa en Fodtur.

7de og 8de Normalklasse.

Dansk Stil.

Oplevelser paa en Fodtur.

Afgangsklassen.

Regning.

1. Efter Folketællingen 1921 boede der i

	Mænd	Kvinder
København	258993	302351
Frederiksberg Kommune	44532	60283
Gentofte Kommune	14761	19690
Provinsbyerne	338309	379632
forstadsbebyggede Distrikter	41544	44342
bymæssigbeboede Distrikter	154842	162718
Landdistrikterne	738647	707187

Hvor mange pCt. af hele Landets Befolkning hørte til hvert Køn? (1. Dec.)

2. En Mand købte norske og svenske Kroner for 845 Kr., saaledes at han købte svenske Kroner for $2^1/_4$ Gang saa mange Penge, som han brugte til Indkøb af norske Kroner. Hvor mange norske og hvor mange svenske Kroner fik han, naar en n. Kr. kostede 65 Øre og en sv. Kr. 130 Øre?
3. A købte 36000 Mursten à 84 Kr. pr. Tusind. Han fik Henstand med Betalingen i 85 Dage mod at betale $5^1/_2$ % p. a. i Rente af Købesummen. Hvor meget skulde han betale i det hele?
4. Til 400 Sølvskeer af det saakaldte Prøvesølv er brugt 19,92 kg rent Sølv. Hvor meget Sølv er brugt til 1 Dus. Skeer? Hvor meget vejer een af disse Skeer, naar 83 % af Vægten er Sølv?
5. En rektangulær Byggegrund, 9,6 m lang og 8,4 m bred, skal udgraves i en Dybde af 125 cm. Hvor meget koster Udgravningen, naar der betales 1,50 Kr. pr. m^3 for de første 60 cm og 2 Kr. pr. m^3 udgravet Jord af Resten af Dybden?

Anm. I Stedet for Nr. 3, 4 og 5 kan Pigerne regne:

6. Fru Grøn beregner 1 kg Kalvekam til 6 Personer.
   a) Hvor mange g skært Kød bliver der i Gennemsnit til hver Person, naar Sener og Ben udgør 15 %?
   b) Hvor mange g Æggevidestof faar hver Person gennemsnitlig, naar Kalvekød indeholder 21 % Æggehvidestof?
7. Til en Prinsessebudding beregnet til 8 Personer bruges:

   100 g Mel à kg 52 Øre
   100 g Margarine à kg 192 Øre
   $^1/_2$ l usk. Mælk à 40 Øre
   8 Æg à 16 Øre
   120 g Melis à kg 70 Øre

   a) Hvor meget skal Alvilda bruge, naar hun vil lave en Budding til 12 Personer?
   b) Hvor stor bliver Udgiften til denne Budding?

7. Normalklasse.

Formiddag.

Regning.

1. (79,8 + 7,56 + 84,9 + 3,572 + 64,44 — 189,608): 1,28.
2. Marie fik, da hun fyldte 14 Aar, foræret en Sparekassebog paa 2400 Kr. til $4^1/_2$ % p. A. Naar hun hævede Renten hvert Aar paa sin Fødselsdag, hvor meget havde hun saa hævet, da hun var fyldt 20 Aar?
3. En Mand tjente 640 Kr. om Maaneden. Udgiften til Kosten for ham og Familie var 9,60 Kr. om Dagen. Hvor mange pCt. udgjorde Kostpengene af Fortjenesten i en Maaned med 30 Dage?
4. En Mand rejste til Tyskland og havde 725 Kr. med sig. Han fik i Berlin vekslet $^2/_5$ af sine Penge. Hvor mange Mark fik han, naar 1 Mk. = 2,5 Øre?
5. En Vognring er lavet af et Stykke Stangjærn, der var 115 cm langt, 8 cm bredt og 2,5 cm tykt. Hvor mange kg vejer den, naar 1 cm^3 vejer 7,2 g?

I Stedet for Nr. 3 og 5 kan Pigerne regne:

6. Fru Grøn beregner 1 kg Kalvekam til 6 Personer.
   a) Hvor mange g skært Kød bliver der i Gennemsnit til hver Person, naar Sener og Ben udgør 15 %?
   b) Hvor mange g Æggehvidestof faar hver Person gennemsnitlig, naar Kalvekød indeholder 21 % Æggehvidestof?
7. Til en Prinsessebudding beregnet til 8 Personer bruges:

   100 g Mel à kg 52 Øre
   100 g Margarine à kg 192 Øre
   $^1/_2$ l usk. Mælk à 40 Øre
   8 Æg à 16 Øre
   120 g Melis à kg 70 Øre.

   a) Hvor meget skal Alvilda bruge, naar hun vil lave en Budding til 12 Personer?
   b) Hvor stor bliver Udgiften til denne Budding?

7. Normalklasse.

Eftermiddag.

Regning.

1. (5,9 + 79,65 + 3,78 + 8,475 — 84,6) : 12,8.
2. I en Fagforening er 3460 Medlemmer. 40 % af disse var arbejdsløse og modtog gennemsnitlig hver 27,50 Kr. i Understøttelse om Ugen. Hvor meget skulde der udbetales i en Uge?
3. A. har en Ejendom, som tidligere indbragte 5400 Kr. i aarlig Leje. Lejen er nu 7020 Kr. Hvor mange pCt. er den forhøjet?
4. 3 Personer vilde holde Ferie i 30 Dage. Herhjemme skulde de hver give 12 Kr. om Dagen i Kostpenge. De rejste saa til Tyskland i 30 Dage. Deres Pas kostede 29 Kr. Stykket, og tilsammen brugte de 350 Mark om Dagen. Hvor meget blev Rejsen billigere end Kostpengene vilde have blevet herhjemme? 1 Mk. = 8,4 Øre.
5. Der blev gravet en cylinderformet Brønd, 140 cm i Diameter og 9 m dyb. Hvor mange Læs Jord à 0,9 m^3 blev gravet op?

I Stedet for Nr. 3 og 5 kan Pigerne regne:

6. Karen drikker daglig 1 l uskummet Mælk.
   a) Hvor mange g Fedtstof faar hun derigennem, naar uskummet Mælk indeholder $3^1/_2$ % Fedtstof?
   b) Naar man regner med, at hun daglig behøver 90 g Fedtstof, hvor stor en Del udgør da Mælkefedtet af dette Behov? (1 l Mælk = 1 kg.)
7. Anna skal lave en Flæskeæggekage til 9 Personer. Hendes Moder beregner til 5 Personer:

   120 g røget Spæk à kg 3,60 Kr.
   4 Æg à 18 Øre
   $2^1/_2$ dl. usk. Mælk à l 40 Øre
   50 g Mel à kg 52 Øre

   a) Hvor meget maa Anna efter dette Forhold beregne? (Der regnes med hele Æg.)
   b) Hvor meget koster denne Æggekage?

6te og 7de Hjælpeklasse.

Diktat.

Fader skændte paa os, fordi vi havde været uforsigtige. Vi plejer at indføre megen Hvede fra Amerika. Det blev mørkt, og vi vidste ikke, hvor vi var; endelig kunde vi se et Lys langt borte. Drengen kom for sent og undskyldte sig med, at han havde fulgt sin Søster til Banegaarden.

Gengivelse.

Hyrden og Havet.

En Hyrde vogtede sine Faar i Nærheden af Havet. En Dag, da han saa, at Havet var blankt som et Spejl, fik han Lyst til at sejle ud til fremmede Lande og tjene mange Penge. Derfor solgte han sine Faar, og for Pengene købte han Dadler, hvormed han ladede et Skib. Han sejlede nu dristigt ud paa Havet, men da han var naaet langt ud, brød en Storm løs. Han slap selv i Land, men han mistede sine Dadler og alt andet, hvad han ejede. Nogle Dage derefter stod han atter ved Stranden, og en Mand, der gik forbi, priste Havet, som laa der saa stille og blankt som et Spejl. Da sagde Hyrden: »Ja, Havet har nok igen Lyst til Dadler.«

(Fortællingen oplæses to Gange.)

7de Hjælpeklasse.

Regning.

1. 85,7 + 6,824 + 57,58 + 9,69 + 96,856 — 195,875
2. 796,85 · 56
3. 22552,8 : 48
4. 100 kg Smør kostede 560 Kr.
   a) Hvor meget kostede 1 kg?
   b) Hvor meget kostede 18 kg?
   c) Hvor meget kostede $^1/_4$ kg?
5. En Mand tjente 15 Kr. om Dagen.
   a) Hvor meget tjente han paa 8 Dage?
   b) Hvis Pengene skal vare i 12 Dage, hvor meget kan han saa bruge om Dagen?
6. Hvor meget faas i Rente af 3600 Kr., der er udlaant til 4 % p. a.
   a) i 1 Aar? b) i 4 Aar?
7. Et Fortov er 4 m bredt og 1,24 km langt. Hvor mange m^2 er dets Overflade?

6te Normalklasse.

Diktat.

De stakkels Børn har mistet deres Moder, og deres Fader ligger dødssyg. Pigen hentede Medicin paa Apoteket til sin syge Søster. For tre Dage siden havde den rige Grosserer stort Selskab. Borgmesteren tændte sig en frisk Cigar. Vi har nylig faaet indlagt elektrisk Lys i vor Lejlighed; før maatte vi nøjes med Petroleum.

Genfortælling.

Skovtrolden og Mennesket.

En Skovtrold og et Menneske sluttede Venskab med hinanden. En Dag da de var sammen, blæste Mennesket i sine Hænder for at varme dem; thi det var Vinter og koldt. Da spurgte Skovtrolden: »Hvad er det, du gør der?« »Jeg varmer mine Hænder«, sagde Mennesket. Lidt efter satte de sig til Bords for at spise, og da Maden var for varm, førte Mennesket den op til Munden og blæste paa den. »Hvad er det, du nu gør?« spurgte Skovtrolden igen. »Jeg gør Maden kold«, svarede Mennesket. »Ja, saa vil jeg ikke være Ven med dig«, sagde Skovtrolden, »thi jeg vil ikke have noget at gøre med en, af hvis Mund der baade kommer Varme og Kulde.«

(Fortællingen oplæses to Gange.)

6te Normalklasse.

Formiddag.

Regning.

1. 801,4 — 375,76 — 84,589 — 278,678 — 9,8
2. $16^2/_3 \cdot 8^1/_5$
3. $56^7/_{10} : 4^1/_2$
4. Hvor meget kostede 1 l Mælk, da 36 l 5 dl kostede 8,76 Kr.?
5. 100 kg Mel koster 62,50 Kr. Hvor meget koster 5,6 kg?
6. Et Loft er 6,5 m langt og 5,4 m bredt.
   a) Hvor mange m^2 er Loftet?
   b) Hvor meget koster det at faa hvittet det, naar 1 m^2 betales med 60 Øre?
7. En Købmand købte Varer for 32400 Kr. Hvor meget tabte han paa disse Varer, naar hans Tab udgjorde 8 % af Indkøbsprisen?

Eftermiddag.

Regning.

1. 700 — 36,48 — 378,8 — 185,078 — 9,765
2. $15^3/_4 \cdot 5^2/_7$.
3. $41^1/_7 : 2^2/_5$
4. Hvor meget koster 75 kg 400 g Kød, naar 1 kg koster 4,65 Kr.?
5. 100 kg Gryn koster 57,50 Kr. Hvor meget koster 4,8 kg?
6. En Mur skal være 9,6 m lang og 3,2 m høj.
   a) Hvor mange m^2 er Vægfladen?
   b) Hvor mange Mursten behøves til denne Mur, naar der bruges 125 Sten til 1 m^2 af Vægfladen?
7. En Skomager købte Støvler for 3520 Kr. Hvor meget tjente han paa disse Støvler, naar hans Fortjeneste udgjorde 20 % af Indkøbsprisen?

6te Hjælpeklasse.

Regning.

1. 59,76 + 728,875 + 0,74 + 436,5 + 65,648 + 7,95
2. 301,4 — 178,756
3. 458,7 · 84
4. 4483,5 : 75
5. Hvor meget er der til Rest af 100 kg Mel, naar der er brugt 24,5 kg og 15,25 kg?
6. 8 kg Mel blev solgt for 5 Kr. 12 Øre.
   a) Hvor meget koster 1 kg?
   b) Hvor meget koster 36 kg?
7. En Vægtavle er 1,35 m høj og 4 m lang. Hvor mange m^2 er dens Overflade?

5te Normalklasse.

Diktat.

Først da Bondegaarden stod i lys Lue, kom Sprøjterne kørende i fuld Fart. Hans Dygtighed viste sig deri, at han kunde svare paa ethvert Spørgsmaal. Vognen blev siddende i Dyndet, saa at Kusken maatte hente Hjælp. Den skarpe Blæst har faaet mange Blomster i vor Have til at visne.

Gengivelse.

Hyrden og Havet.

En Hyrde vogtede sine Faar i Nærheden af Havet. En Dag da han saa, at Havet var blankt som et Spejl, fik han Lyst til at sejle ud til fremmede Lande og tjene mange Penge. Derfor solgte han sine

Faar, og for Pengene købte han Dadler, hvormed han ladede et Skib. Han sejlede nu dristigt ud paa Havet, men da han var naaet langt ud, brød en Storm løs, og Skibet kæntrede. Han mistede sine Dadler og alt andet, hvad han ejede, og slap med Nød og næppe i Land. Nogle Dage derefter stod han atter ved Stranden, og en Mand, der gik forbi, priste Havet, som laa der saa stille og blankt som et Spejl. Da sagde Hyrden: »Ja, Havet har nok igen Lyst til Dadler!«

(Fortællingen oplæses to Gange.)

5te Normalklasse.

Formiddag.

Regning.

1. $984^{2}/_{15} + 76^{11}/_{15} + 395^{4}/_{15} + 87^{14}/_{15} + 679^{13}/_{15} + 68^{7}/_{15}$
2. $600^{1}/_{12} - 375^{11}/_{12} - 96^{5}/_{12}$
3. 1395,8 : 28
4. Hvor mange kg Kød bruger en Husmoder om Aaret, naar hun i hver Uge køber $3^{3}/_{5}$ kg?
5. Hvor meget Smør har en Husmoder gennemsnitlig brugt om Ugen, naar hun i 26 Uger har købt $71^{1}/_{2}$ kg?
6. 100 kg Pærer blev solgt for 76 Kr. Hvor meget kostede 56,5 kg?
7. 5,6 kg — 5,6 hg — 56,5 g

Eftermiddag.

Regning.

1. $39^{5}/_{12} + 675^{1}/_{12} + 98^{7}/_{12} + 874^{5}/_{12} + 56^{11}/_{12} + 829^{7}/_{12}$
2. $500 - 375^{7}/_{10} - 48^{9}/_{10}$
3. 1366,2 : 36
4. Hvor mange kg Kød faar Marie, naar hun køber $^{1}/_{8}$ af $66^{2}/_{5}$ kg?
5. Hvor mange hl Koks skal jeg købe til 28 Uger, naar jeg vil have $2^{1}/_{7}$ hl til hver Uge?
6. 100 kg Æbler blev solgt for 84 Kr. Hvor meget kostede 24,5 kg?
7. 4,8 m — 4,8 dm — 4,8 cm

5te Hjælpeklasse.

Diktat.

Det blev mørkt, og vi vidste ikke, hvor vi var; endelig kunde vi se et Lys langt borte. Drengen kom for sent, og han sagde, det var, fordi han havde fulgt sin Søster til Banegaarden.

Gengivelse.

En Kat saa engang en Mus, der lige var kommet op af sit Hul. Katten for løs paa Musen og slog sine Kløer i den. Men da fik den Øje paa en stor Rotte. Mis vilde hellere have Rotten. Derfor slap den Musen og sprang efter Rotten. Musen løb sin Vej og slap væk. Rotten slap ogsaa væk. Og Mis stod der med en lang Næse.

(Fortællingen oplæses to Gange.)

5te Hjælpeklasse.

Regning.

1. 36 Kr. 84 Øre + 75 Kr. 8 Øre + 9 Kr. 36 Øre + 18 Kr. + 56 Kr. 75 Øre
2. 300 m 48 cm — 156 m 85 cm
3. 56 hl 48 l · 96
4. 37 km 80 m : 60
5. Peter havde 24,50 Kr. Han brugte deraf 17,64 Kr. Hvor meget havde han saa til Rest?
6. En Mand tjente 84,50 Kr., hans Kone 56,60 Kr. og deres Børn 125,80 Kr. Hvor meget tjente de tilsammen?
7. Hvor meget koster 5 Par Støvler, naar 1 Par koster 28,50 Kr.?

4de Normalklasse.

Diktat.

Fader skændte paa os, fordi vi havde været uforsigtige. Vi plejer at indføre megen Hvede fra Amerika. Det blev mørkt, og vi vidste ikke, hvor vi var; endelig kunde vi se et Lys langt borte. Drengen kom for sent og undskyldte sig med, at han havde fulgt sin Søster til Banegaarden.

Gengivelse.

En Kat saa engang en Mus, der lige var kommet op af sit Hul. Katten for løs paa Musen og slog sine Kløer i den. Den skulde lige til at æde Musen. Men da fik den Øje paa en stor Rotte. Mis vilde hellere have Rotten. Derfor slap den Musen og sprang efter Rotten. Musen løb sin Vej og slap væk. Rotten slap ogsaa væk. Og Mis stod der med en lang Næse.

(Fortællingen oplæses to Gange.)

4de Normalklasse.

Formiddag.

Regning.

1. 89 kg 38 g + 5 kg 423 g + 8 kg 6 g + 17 kg 894 g + 6 kg 64 g + 796 g
2. 206 km 40 m — 78 km 685 m
3. 76 hg 25 g · 96
4. 3808 Kr. 32 Øre : 48
5. Hvor meget er der til Rest af 1600 Kr., naar man deraf har betalt tre Regninger, der lyder paa 56 Kr. 40 Øre, 228 Kr. 85 Øre og 576 Kr. 96 Øre?
6. 64 kg Smør blev solgt for 336 Kr.
   a) Hvor meget kostede 1 kg?
   b) Hvor mange kg blev solgt for 73 Kr. 50 Øre?
7. Peter havde 72 m Snor. Han brugte $^5/_8$ deraf til sin Drage. Hvor lang er Snoren i hans Drage?

Eftermiddag.

Regning.

1. 75 km 39 m + 8 km 796 m + 9 km 8 m + 16 km 965 m + 6 km 48 m + 396 m
2. 504 kg 30 g — 37 kg 596 g
3. 64 hl 75 l · 76
4. 6690 m 60 cm : 84
5. En Mælkekusk havde tre Spande med Mælk. De indeholdt 64 l, 52 l og 75 l. Hvor meget var der til Rest af denne Mælk, da der var solgt 148 l 5 dl?
6. 75 kg Kaffe blev solgt for 240 Kr.
   a) Hvor meget kostede 1 kg?
   b) Hvor mange kg blev solgt for 57,60 Kr.?
7. Jens havde en Snor, der var 40 m lang. Han brugte $^3/_{10}$ deraf til en Fiskesnøre. Hvor mange m er hans Fiskesnøre?

4de Hjælpeklasse.

Diktat.

Hesten staar i den varme Stald. Den æder Hø og Havre. Nu trækker vi den ud og spænder den for Vognen. Saa kan vi køre. Det gaar rask hen ad Vejen. Du maa passe godt paa, at du ikke falder ned af Vognen.

Spørgeopgave.

Hvad hedder du? Hvor gammel er du? Hvor mange Søskende har du? Hvor længe har du gaaet i Skole? Hvilken Klasse er du i? Holder du mest af at læse eller at regne?

4de Hjælpeklasse.

Regning.

1. 567 + 89 + 256 + 45 + 128
2. 4002 — 1657
3. 548 · 36
4. 9540 : 60
5. 5000 Kr. — 2306 Kr.
6. En Mand tjente i fire Uger 96 Kr., 108 Kr., 125 Kr. og 94 Kr. Hvor meget tjente han i alt?
7. En Mand havde 300 Kr. Hvor meget havde han til Rest, da han havde brugt 184 Kr.?
8. En Mand betaler 9 Kr. for at faa forsaalet et Par Støvler. Hvor meget er det for 15 Par?

3die Normalklasse.

Diktat.

Hesten staar i den varme Stald. Den æder Hø og Havre. Nu trækker vi den ud og spænder den for Vognen. Saa sætter vi os op og slaar Knald med vor Pisk. Det gaar rask hen ad Vejen. Vi skal til Mosen og hente Tørv. Du maa passe godt paa, at du ikke falder ned af Vognen.

Spørgeopgave.

Hvad hedder du? Hvor gammel er du? Hvor mange Søskende har du? Hvor længe har du gaaet i Skole? Hvilken Klasse er du i? Holder du mest af at læse eller at regne?

3dle Normalklasse.

Formiddag.

Regning.

1. 7986 + 575 + 6867 + 398 + 87 + 438
2. 5967 · 96
3. 7530 : 1000
4. 483350 : 70
5. Hvor meget er der tilbage af 7000 Kr., naar der er brugt 348 Kr. og 2876 Kr.?
6. Hvor meget koster 36 m, naar 1 m koster 785 Øre?
7. Hans cyklede i 45 Minutter 13860 m. Hvor mange m kørte han i eet Minut?
8. Hvor mange m er 6 km 80 m?

Eftermiddag.

Regning.

1. 6478 + 897 + 89 + 594 + 3487 + 678
2. 6795 · 69
3. 537 · 100
4. 696480 : 80
5. Hvor meget er der til Rest af 2000 Kr., naar der er brugt 276 Kr. og 1345 Kr.?
6. 28 Mand tjente i en Uge 3024 Kr. Hvor meget tjente hver, naar de alle fik lige meget?
7. Hvor meget koster 24 kg, naar 1 kg koster 375 Øre?
8. Hvor mange m er 16 km og 90 m?

3die Hjælpeklasse.

Diktat.

Nu er det Sommer. Solen skinner varmt. Markerne er grønne. Kornet bliver snart gult. De smaa Børn løber omkring hele Dagen. De synger og er glade.

Udfyldningsopgave.

Den — Mus bor i et Hul. Den holder af —. Den er — for Katten. Mis — paa Lur. Den vil fange —. Katten har — Kløer.

3die Hjælpeklasse.

Regning.

1. 18 + 12 + 7 + 15 + 8 + 24
2. 32 · 3
3. 84 : 4
4. 376 + 58 + 175 + 47 + 235
5. 560 — 384
6. 326 · 3
7. 660 : 4
8. Naar 1 hl. Koks koster 4 Kr., hvor meget koster saa 55 hl?
9. Hvor mange cm er $^1/_4$ m?

2den Normalklasse.

Diktat.

Nu er det Sommer. Solen skinner varmt. Markerne er grønne. Kornet bliver snart gult. De smaa Børn løber omkring hele Dagen. De synger og er glade.

Udfyldningsopgave.

Den — Mus bor i et Hul. Den holder af — . Den er — for Katten. Mis — paa Lur. Den vil fange — . Katten har — Kløer.

2den Normalklasse.

Formiddag.

Regning.

1. 16 + 5 + 38 + 3 + 24 + 7
2. 19 + 8 + 20 + 7 + 15 + 16 + 9
3. 96 — 34
4. 84 — 55
5. 16 · 6
6. 60 : 3
7. 84 : 4
8. 92 : 4
9. Hvor meget koster 18 Stk. Chokolade, naar 1 Stk. koster 5 Øre?
10. Hvor meget er der til Rest af 1 Kr., naar der er brugt 30 Øre og 25 Øre?

Eftermiddag.

Regning.

1. 15 + 6 + 28 + 4 + 33 + 7
2. 18 + 9 + 20 + 5 + 17 + 9 + 16
3. 97 — 35
4. 84 — 57
5. 15 · 6
6. 80 : 4
7. 63 : 3
8. 75 : 3
9. Hvor meget koster 12 Stk. Konfekt, naar 1 Stk. koster 5 Øre?
10. Hvor meget er der til Rest af 1 Kr., naar der er brugt 20 Øre og 15 Øre?

2den Hjælpeklasse.

Diktat.

Vi har en lille Kat. Den er graa. Den faar Mælk i en Kop. Den tog en Mus i Nat.

Udfyldningsopgave.

Min Kat er —. Dens Kløer er —. Den fanger —. Den holder ogsaa meget af —.

2den Hjælpeklasse.

Regning.

1. 3 + 7
2. 10 — 6
3. 3 + 9
4. 12 — 5
5. 19 — 13
6. 30 + 20
7. 40 — 30
8. 50 — 24
9. 12 + 15 + 7 + 16
10. Poul havde 18 Øre og fik 12 Øre. Hvor mange Penge havde han saa?

Skolevæsenets Regnskab for 1921—22.

	Bevilling	Regnskab	Bevilling	Regnskab	Mere end bevilget	Mindre end bevilget
	Kr. Ø.	Kr. Ø.	Kr. Ø.	Kr. Ø.	Kr. Ø.	Kr. Ø.
A. Udgifter						
I. *Skoledirektionens Tjenestemænd* . .	. . . . .	. . . . .	143,372.00	154,364.05	10,992.05	
Almenskolerne (II—V).						
II. *Lønninger:*						
1. Inspektører og Rektorer . .	608,536.00	599,326.80	. . . . .	. . . . .	. . . . .	9,209.20
2. Lærerpersonalet:						
Budget . . . 12,559,385.00						
B.F.S. $^{2990}/_{93}$ |						
Tillb. $^{29}/_{3}$ 21 / 44,366.00						
	12,603,751.00	12,484,484.64	. . . . .	. . . . .	. . . . .	119,266.36
3. Bestillingstillæg til Viceinspektører og Viceinspektricer samt honorarlønnet Skolearbejde	271,751.00	261,747.78	. . . . .	. . . . .	. . . . .	10,003.22
4. Skolebetjente	332,749.00	313,305.05	. . . . .	. . . . .	. . . . .	19,443.95
5. Vikarudgifter	832,944.00	834,680.90	. . . . .	. . . . .	1,736.90	
6. Løn til Rengøringsarbejdersker	717,101.00	640,382.93	. . . . .	. . . . .	. . . . .	76,718.07
7. Anden Lønarbejderhjælp .	97,900.00	94,159.85	. . . . .	. . . . .	. . . . .	3,740.15
			15,464,732 00	15,228,087.95		
III. *Beboelsesomkostninger:*						
1. Forrentning og Afskrivning	1,097,075.00	1,146,815.30	. . . . .	. . . . .	49,740.30	
2. Skatter og Assurance	102,500.00	138,413.11	. . . . .	. . . . .	35,913.11	
3. Dag- og Natrenovation samt Skorstensfejning	33,799.00	29,049.89	. . . . .	. . . . .	. . . . .	4,749.11
4. Leje af Lokaler og Flytning af Pavilloner	98,524 00	135,629.59	. . . . .	. . . . .	37,105.59	
5. Ordinære Bygningsudgifter	662,100. 00	570,107-53	. . . . .	. . . . .	. . . . .	91,992.47
6 a. Flytning af et Træskillerum ved den Classenske Legatskole	900 00	180.19	. . . . .	. . . . .	. . . . .	719.81
6 b. Installation af Vandklosetter, Indretning af Drikkekumme og Læskur, Asfaltbelægning paa Legepladsen samt Opstilling af en Reservekedel i Skolen i Frankrigsgade: Budget Kr. 51,200.00 Overført til $19^{22}/_{23}$ » 11,432,97	39,767.03	39,767.03				
At overføre . . .	17,499,397.03	17,288,050.59	15.608,104.00	15,382,452.00	135,487.95	335,842.34

	Bevilling	Regnskab	Bevilling	Regnskab	Mere end bevilget	Mindre end bevilget
	Kr. Ø.	Kr. Ø.	Kr. Ø.	Kr. Ø.	Kr. Ø.	Kr. Ø.
Overført...	17,499,397.03	17,288,050.59	15,608,104.00	15,382,452.00	135,487.95	335,842.34
6 c. Installation af Vandklosetter ved Skolen i Sundbyøster: Budget Kr. 19,500.00 Overført til 19$^{22}/_{23}$ » 4,751.02	14,748.98	14,748.98				
6 d. Opstilling af en Reservedampkedel i Gymnastikbygningen ved Oehlenschlägergades Skole	6,800.00	4,395.63	.....	.....	.....	2,404.37
6 e. Ombytning af 2 Kælderrum samt Opførelse af et Cykleskur ved Matthæusgades Skole	6,750.00	5,854.85	.....	.....	.....	895.15
6 f. Udvidelse af Lærerværelset ved Frederikssundsvejens Skole	900.00	455.22	.....	.....	.....	444.78
6 g. Installation af elektrisk Lys ved Skolen paa Kapelvej	17,000.00	12,438.19	.....	.....	.....	4,561.81
6 h. Opsætning af en W.C. Kumme ved Skolen i Stevnsgade	200.00	197.75	.....	.....	.....	2.25
6 i. Indsætning af Gaardvandklosetter og Læskur samt Asfaltbelægning paa en Del af Legepladsen i Skolen i Østerfarimagsgade: Budget Kr. 35,000.00 overført til 19$^{22}/_{23}$ » 14,185.55	20,814.45	20,814.45				
6 j. Indretning af nogle Vinduer i Gymnastiksalen i Randersgades Skole	1,925.00	2,208.82	.....	.....	283.82	
6 k. Opførelse af et Cykleskur ved Sortedams Gymnasium	2,000.00	1,749.62	.....	.....	.....	250.38
6 l. Indretning af Arkiv, Læge- og Sygeplejerskeværelse m. m. i Skolen i Larslejstræde	6,300.00	4,964.74	.....	.....	.....	1,335.26
At overføre...	17,576,835.46	17,355,878.84	15,608,104.00	15,382,452.00	135,771.77	345,736.34

	Bevilling	Regnskab	Bevilling	Regnskab	Mere end bevilget	Mindre end bevilget
	Kr. Ø.	Kr. Ø.	Kr. Ø.	Kr. Ø.	Kr. Ø.	Kr. Ø.
Overført...	17,576,835.46	17,355,878.84	15,608,104.00	15,382,452.00	135.771.77	345,736.34
6 m. Mindre Bygningsændringer i Kælderetagen i Skolen i Østerfarimagsgade	4,700.00	2,390.48	.....	.....	.....	2,309.52
6 n. Anskaffelse af Demonstrationsborde i 9 Skoler	17,820.00	18,189.88	.....	.....	369.88	
6 p. Indlægning af elektrisk Lys ved 7 Skoler ...	122,600.00	90,372.29	.....	.....	.....	32,227.71
6 q. Forbedring af Retiradeforholdene og Indretning af Drikkekummer ved Skolen i Brønshøj	6,550.00	4,327.96	.....	.....	.....	2,222.04
6 r. Udvidelse af W.C. og Lysanlæg ved Rysensteen Gymnasium....	4,900.00	5,333.15	.....	.....	433.15	
6 s. Forbedring af Retiradeforholdene og Opførelse af aabent Cykleskur ved Fællesskolen i Sundbyerne: Budget Kr. 19,800.00 Overføres til $19^{22}/_{23}$ » 3,176.77	16,623.23	16,623.23				
6 t. Indretning af Bespisningsrum, Udvidelse af Bespisningskøkken og Betjentlejlighed, Indretning af Læge- og Sygeplejerskeværelse, Samlingsværelse m. m. i Skolen i Tietgensgade: Overf. fra 1920/21..	157,608.33	158,963.78	.....	.....	1,355.45	
6 u. Installering af W.C. i Betjentboligen, Indretning af et Læge- og Sygeplejerskeværelse, Garderobe og Klasseværelse i Skolen i Nansensgade: Overf. fra 1920/21..	14,987.95	15,502.87	.....	.....	514.92	
6 v. Anbringelse af nyt Gulv i Brændselsrummet i Holsteinsgades Skole: Overf. fra 1920/21..	1,800.00	1,378.50	.....	.....	.....	421.50
At overføre...	17,924,424.97	17,668,950.98	15,608,104.00	15,382,452.00	138,445.17	382,917.11

	Bevilling	Regnskab	Bevilling	Regnskab	Mere end bevilget	Mindre end bevilget
	Kr. Ø.	Kr. Ø.	Kr. Ø.	Kr. Ø.	Kr. Ø.	Kr. Ø.
Overført...	17,924,424 97	17,688,950.98	15,608,104.00	15,382,452.00	138,445.17	382,917.11
6 x. Installation af W.C. i Øresundsvejens Skole: Overf. fra 1920/21..	8,544.27	458.28	.....	.....	.....	8,085.99
6 y. Forbedring af Pissoir og Kloakforholdene i Drengeskolen i Ravnsborggade: B.F.S. $\frac{21 \text{ og } 80}{1921}$ Tillb. $^{21}/_{4}$ 21	10,950.00	11,018.22	.....	.....	68.22	
6 z. Indretning af Vandklosetter i Efterslægtselskabets Gymnasium: B.F.S. $\frac{21 \text{ og } 80}{1921}$ Kr. 11.950.00 Tillb. $^{21}/_{4}$ 21 Overføres til 1922/23 Kr. 4,713.03	7,236.97	7,236.97				
6 æ. Istandsættelse af Skolebygningen paa Sct. Hans Torv: B.F.S. $\frac{332 \text{ og } 355}{1921}$ Tillb. $^{26}/_{5}$ 21	33,300.00	32,918.48	.....	.....	.....	381.52
6 ø. Indretning af et Rum for Sygeplejersken paa Hans Tavsensg.s Skole: Overf. fra 1920/21..	—	139.21	.....	.....	139-21	
6 a a. Forlængelse af Halvtaget i Skolegaarden i Hellig Kors Kirkes Skole: Overf. fra 1920/21..	—	15.00	.....	.....	15.00	
6 b b. Oprettelse af et Gymnasium i Fællesskolen i Sundbyerne: Overf. fra 1920/21..	1,183.23	3,630.81	.....	.....	2,447.58	
6 c c. Indlægning af elektrisk Lys i 5 Skoler: Overf. fra 1920/21..	10,172.70	1,291.65	.....	.....	.....	8,881.05
6 d d. Elektrisk Lys i Vibenshus Skole: Overf. fra 1920/21..	55.41	1,124.37	.....	.....	1,068.96	
6 e e. Indretning af Fysiklokale i Rysensteen Gymnasium: Overf. fra 1920/21..	1,929.66	1,886.63	.....	.....	.....	43.03
			2,533,065.21	2,500,592.65		
At overføre...	17,997,797.21	17,728,670.60	18,141,169.21	17,883,044.65	142,184.14	400,308.70

	Bevilling	Regnskab	Bevilling	Regnskab	Mere end bevilget	Mindre end bevilget
	Kr. Ø.	Kr. Ø.	Kr. Ø.	Kr. Ø.	Kr. Ø.	Kr. Ø.
Overført . . .	17,997,797.21	17,728,670.60	18,141,169.21	17,883,044.65	142,184.14	400,308.70
IV. *Almindelige Driftsudgifter:*						
1. Brændsel og Belysning . . .	1,332,611.00	636,425.01	. . . . .	. . . . .	. . . . .	696,185.99
2. Rengøringsrekvisiter, Vinduespudsning m. m.	132,576.00	121,180.24	. . . . .	. . . . .	. . . . .	11,395.76
3. Inventarium: Budget . . . Kr. 145,897.00 Overf. til $19^{22}/_{23}$ Kr. 7,592.69	138,304.31	138,304.31				
4. Undervisningsapparater . . .	797,182.00	681,146.91	. . . . .	. . . . .	. . . . .	116,035.09
5. Biblioteker	28,800.00	26,580.93	. . . . .	. . . . .	. . . . .	2,219.07
6. Bøger til Elever i Statsskoler	5,000.00	20,813.91	. . . . .	. . . . .	15,813.91	
7. Kontorartikler	42,252.00	34,442.42	. . . . .	. . . . .	. . . . .	7,809.58
8. Telefoner	6,200 00	6,823.28	. . . . .	. . . . .	623.28	
9. Blandede Udgifter	82,051 00	73,153.50	. . . . .	. . . . .	. . . . .	8,897.50
			2,564,976.31	1,738,870.51		
V. *Særlige Udgifter:*						
1. Særlige Udgifter til Gymnastik, Boldspil og Svømning	222,696.00	220,525.22	. . . . .	. . . . .	. . . . .	2,170.78
2. Særlige Udgifter til Undervisning i Husholdning og Madlavning	52,406.00	49,728.32	. . . . .	. . . . .	. . . . .	2,677.68
3. Tegneinspektøren	7,222.00	7,114.68	. . . . .	. . . . .	. . . . .	107.32
4. Skolebotaniske Haver: Budget . . . . . 50,360 00 Overf. til $19^{22}/_{23}$. 10,042.45	40,317.55	36,902,23	. . . . .	. . . . .	. . . . .	3,415.32
5. Skolelæger og Sygeplejersker	75,563.00	83,433.41	. . . . .	. . . . .	7,870.41	
6. Til Gymnasieelevers Deltagelse i astronomiske Demonstrationskursus	750.00	750.00				
7. Honorar til vejledende Lærere for Vikarer, til Instruktionskursus m. m. . . .	26,500.00	23,647.00	. . . . .	. . . . .	. . . . .	2,853.00
8. Stipendier til Lærerpersonalet til Rejser i Udlandet	12,000.00	12,000.00				
9. Præmier til flinke og flittige Elever	19,872.00	19,801.50	. . . . .	. . . . .	. . . . .	70.50
10. Beneficier til Elever, der nyder højere Undervisning	15,000.00	16,819.12	. . . . .	. . . . .	1,819.12	
11. Udgifter til Optagelsesprøven til Mellemskolen	30,000.00	11,470.87	. . . . .	. . . . .	. . . . .	18,529.13
12. Fransk og Latin for Mellemskoleelever	2,827.00	6,444.56	. . . . .	. . . . .	3,617.56	
13. Mellemskoleklasser i Kirkeskolen	54,000.00	57,853.50	. . . . .	. . . . .	3,853.50	
At overføre . . .	21,121,927.07	20,014,031.52	20,706,145.42	19,621,915.16	175,781.92	1,272,675.42

	Bevilling	Regnskab	Bevilling	Regnskab	Mere end bevilget	Mindre end bevilget
	Kr. Ø.	Kr. Ø.	Kr. Ø	Kr. Ø.	Kr. Ø.	Kr. Ø.
Overført...	21.121,927.07	20,014,031.52	20,706,145.52	19,621,915.16	175,781.92	1,272,675.42
14. Biologisk Studiesamling: Budget ..... 1,700.00 Overf. fra $19^{20}/_{21}$ 2,999.58	4,699.58	5,109.84	.....	.....	410.26	
VI. *Særskoler og Kursus:*			563,853.13	551,600.25		
1. Københavns Kommunes Opdragelseshjem (Internatet): Budget ..... 56,424.00 B.F.S. $\frac{801\text{-}04}{21}$ / Tillb. $^{30}/_{6}$ 21 .. 1,000.00	57,424.00	57,205.00	.....	.....	.....	219.00
2. Dagarbejdsskolen paa Kristianshavn: Budget ..... 66,554.00 B.F.S. $\frac{801\text{-}04}{21}$ / Tillb. $^{30}/_{6}$ 21 .. 1,000.00	67,554.00	62,548.20	.....	.....	.....	5,005.80
3. Dagarbejdsskolen i Stevnsgade: Budget ..... 68,041.00 B.F.S. $\frac{801\text{-}04}{21}$ / Tillb. $^{30}/_{6}$ 21 .. 1,000.00	69.041.00	64,150.96	.....	.....	.....	4,890.04
4. Kurskolen	46,044.00	42,041.39	.....	.....	.....	4,002.61
5. Fortsættelseskursus	235,000.00	300,139.24	.....	.....	65,139.24	
6. Præliminærkursus	116,447.00	99,756.83	.....	.....	.....	16,690.17
7. Studentereksamenskursus: Budget ..... 4,800.00 B.F.S. $\frac{334 \text{ og } 355}{1921}$ / Tillb. $^{26}/_{5}$ 21 . 11,334.00	16,134.00	12,778.73	.....	.....	.....	3,355.27
VII. *Tilskud til Kolonier m. m.:*			607,644.00	638,620.35		
1. Forsømte og aandssvage Børns Anbringelse m. m..	138,132.00	181,216.26	.....	.....	43,084.26	
2. Tilskud til Ferie- og Svagbørnskolonier, Fritidshjem og lignende	99,270.00	99,427.00	.....	.....	157.00	
VIII. *Pensionsudgifter:*			237,402.00	280,643.26		
1. Henlæggelse til Pensionsfond	1,410,418.00	1,198,937.37	.....	.....	.....	211,480.63
2. Tilskud til de fuldstændige højere Almenskolers Pensionskasse	7,350.00	1,811.11	.....	.....	.....	5,538.89
			1,417,768.00	1,200,748.48		
IX. *Ekstraordinære Udgifter*	.....	.....	1,200.00	10,504.63	9,304.63	
Ialt Udgift...	.....	.....	23,534,012.65	22,304,032.13	293,877.31	1,523,857.83

	Bevilling	Regnskab	Bevilling	Regnskab	Mere end bevilget	Mindre end bevilget
B. Indtægter.	Kr. Ø.	Kr. Ø.	Kr. Ø.	Kr. Ø.	Kr. Ø.	Kr. Ø.
1. Boligfradrag for Tjenestemænd			147,689.00	105,406.43		42,282.57
2. Lejeindtægt ved forskellige Skoler			12,000.00	11,665.80		334.20
3. Betaling for Deltagelse i Fortsættelseskursus			26,000.00	25,760.00		240.00
4. Private Skolers Benyttelse af Badeanstalterne			250.00	334.29	84,29	
5. Salg af Makulatur, kassabelt Inventarium m. m.			2,000.00	1,163.27		836.73
6. Skoleafgift for Elever udenfor København			—	5,049.00	5,049.00	
7. Godtgørelse af Bilag 8			—	4,045.20	4,045.20	
Samlet Indtægt			187,939.00	153,423.99	9,178.49	43,693.50

		Bevilling	Regnskab	Mere end bevilget	Mindre end bevilget
		Kr. Ø.	Kr. Ø.	Kr. Ø.	Kr. Ø.
Sammendrag	Udgift	23,534,012 65	22,304,032.13		1,229,980.52
	Indtægt	187,939.00	153,423.99		34,515.01
		23,346,073.65	22,150,608.14		1,195,465.51
Anmærkning:					
Budget				23,024,987.00	
Tillægsbevillinger			177,700.00		
Overført fra 1920/21			199,281.13		
			376,981.13		
Overført til 1922/23			55,894.48	321,086.65	
				23,346,073.65	

Fordeling af Udgifterne ved de offentlige Skoler i Aaret 1921—22.

	ad II 1	ad II 2	ad II 3	ad II 4	*) ad II 5	ad II 6	ad II 7
	Kr. Ø.	Kr. Ø.	Kr. Ø.	Kr. Ø.	Kr. Ø.	Kr. Ø.	Kr. Ø.
1. Hindegades Skole	9,472.00	179,949.72	4.390.40	4,972.00	13,535 36	8,417.45	1,467.58
2. Sølvgades —	10,839.96	178,689 79	4,589.48	4,971.96	15,781.75	7,560.86	1,471.41
3. Nyboders —	9,747.96	228,447.69	5,133.10	4,971.96	19,635.13	17,118.13	2,071.06
4. Larslejstrædes —	9,147.96	201,304.54	4,185.60	6,283.32	17,771.37	11,932.37	1,785.19
5. Nansensgades —	10,671.96	173,376.59	4,368.60	4,991.96	9,005.89	8,250.05	1,000.00
6. Vestervoldgades —	10,071 96	230.917.96	4,582 70	4,971.96	16.512.32	8,140.10	1,000.00
7. Den Classenske Legat —	10,671.96	129,866.82	2,737.38	4,971.96	1,411.44	9,816 57	71.00
8. Prinsessegades —	9,147.96	114,117.18	2,760 60	4,981.96	6,468.26	5,769.80	1,100.00
9. Dronningensgades —	10,347.96	166,778.72	3,919.90	4,971.96	11,403.10	7,599.60	1,029.65
10. Baadsmandsstrædes —	10,671.96	143,331.44	4,211 80	4,771.92	13,310 65	6,970.90	1,724.85
11. Fællessk. i Sundbyerne	9,471.96	117,005.51	2,450.04	4,971.96	1,282.36	8,754.23	1,008.73
12. Øresundsvejens Skole	10,071.96	233,388.46	3,424 10	4,971.96	13,272.68	11,450.02	2,139.70
13. Frankrigsgades —	10,671.96	157,772.26	3,405.50	4,971.96	7,001.95	7,848.85	605.20
14. Østerrigsgades —	10,071.96	237,940.54	4,394.90	4,971.96	18,124.64	10,457.04	1,917.00
15. Lergravsvejens —	9,871.96	248,946.81	4,842,83	4,983.96	12,998.89	17,629.84	1,650.18
16. Sundbyøster —	10,671.96	234,460.67	4,764.20	4,971.96	16,251.47	15,402.58	2,007.84
17. Sundbyvester —	9,871.96	199,361.00	4,506.62	4,991.96	8,956.38	16,875.34	1,799.92
18. Sundholms —	10,347 96	291,702.20	4,899.70	4,971.96	27,206.34	15,299.38	1,804.92
19. Tietgensgades —	10·347.96	217,817 02	3,943.20	4,572.00	14,992.36	7,950.99	1,550.92
20. Gasværksvejens —	10,863.96	196,999.12	5,062.10	4,671 96	9,005.97	7,762.69	1,428.00
21 Øhlenschlægersgades —	9,471.96	213,412.96	3,956 00	4,971.96	12,344.74	9,538.10	920.00
22. Haderslevgades —	10,839.96	262,918.82	4,367.50	4,986.96	13,358.64	9,310.53	2,000.00
23. Matthæusgades —	10,671.96	222.983.60	4,528.20	4,705.32	21,101.74	7,211.95	1,800.45
24. Enghavevejens —	10,147.96	230,526 84	5,266.20	4,971.96	15,171.89	12,118.74	3,866.37
25. Enghaveplads' —	10,672.00	216,821,91	4,663.70	4,972.00	16,386.75	8,127.58	1,601.85
26. Ny Carlsbergvejens —	9,471.96	260,762.85	5,389.33	4,971.96	5,263.20 18,133.57	18,552.79	2,233.26
27. Alsgades —	8,669.13	152,950.24	3,392.40	3,278.24	12,850.50	12.865.68	2,008.28
28. Valby —	10,671.96	267,262.55	4,734.40	4,971.96	18,255.62	10,023.37	2,140.00
29. Vigerslev —	10,671.96	287,959.40	4.358.80	4.971.96	15,914.76	20.857.86	2,205.80
30. Brønshøj —	9,471.96	288.019.40	6,381.80	9,743.88	17,006.95	12,465.01	1,138.84
31. Frederikssundsvejens —	10,671 96	241.278.98	4,483.90	4,971.96	16,648 91	8,727 05	2,092.02
32. Hillerødgades —	10,796.96	229,627.66	4,747 40	4,971.96	13,304.58	16,737 92	1,764.95
33. Husumgades —	9,471.96	189,431.58	3,923.00	4,861.14	13,266.75	7,114.77	1,469.00
34. Jagtvejens —	10,671.96	216,497.97	4 523 40	4,971.96	15,691.82	7,211.96	1,548.00
35. Hans Tavsensgades —	10,347.96	276,438.46	4,524.30	4,971.96	13,987.36	9,861.60	1,676.34
36. Helligkors Kirkes —	10,671.96	291,095.76	4,419 40	4,971.96	18,661.17	9,606.91	1,800.00
37. Kapelvejens —	10,890.71	183,930.31	4,534.80	4,971.96	12,859.77	7,203 09	986.00
38. Ravnsborggades —	10,671.96	88,529.22	3,138.46	4,971.96	713.25	8,489.92	520.45
39. Sct. Hansgades —	10.671.96	191,859.61	5,712.44	9,619.92	19,725 56	10,408.25	846.19
40. Nørre Allés —	9,471.96	195,815.09	4,549.50	4,978.62	11,063.66	8,102.89	1,000.00
41. Sjællandsgades —	10,671.96	216,049.82	4.543.90	4,955.29	20,632.50	12,243.09	2.180.16
42. Charlottegades —	10,863.96	203,723.25	4,660 20	4,905 28	19,367.48	7,891.94	1,296.65
43. Stevnsgades —	10,671.96	266,944.15	4,758.20	4,971.96	12,166.35	16,743.10	1,974.92
44. Raadmandsgades —	10,671.96	232,994.58	4.857.49	4,971.96	15.192.02	9,116.33	2,858.40
45. Bispebjerg —	10,671.96	247,262.57	4,439.60	4,971.96	10,850.20	12,532.71	1.886 50
46. Ryesgades —	10,671.96	286.198.07	7,140.60	6,271.33	17,616.36	11,628.60	3.235.12
47. Østerfarimagsgades —	10,671.96	219,127 18	4.605.00	4,991.96	23,276.75	8,644.83	1,522.96
48. Ole Suhrsgades —	—	59.249.35	1,453.20	4,771.92	155.25	6,632.75	50 75
49. Holsteinsgades —	10,671.96	264,657.20	4,795.24	4,971.96	20.825 53	13,313.00	2,309.58
50. Rosenvængets —	—	65,469.61	1,470 00	4,647 96	330.75	4,775,58	—
51. Randersgades —	10,071 96	212,827.22	4,432 73	4,971.96	16,911.00	7,273.72	1,736.14
52. Vibenshus' —	10,071.96	286,687 74	4,746.50	4,971.96	13,617.85	11,527.18	2.845.76
53. Østre Gasværks —	10.347.96	201,910.13	4,580 30	4,971.96	11,799.83	9.018.89	1,860 05
54. Vognmandsmarkens —	10,347.96	272.304.29	4,752.70	4,971.96	13,636.05	15.371.64	2,030 01
55. Bryggervangens —	10,071.96	250,815.03	4,874 08	4,971.96	12,614 17	18,687.62	2,012.15
56. Maria Kirkeplads' —	10,671 96	247.161 74	4,737.70	9.943 92	11,273 75	13,345 76	2,128 50
57. Forchhammersvejens —	10,671 96	136 878.68	2,811.51	4,971.96	2,034.00	10.324.17	1,000 00
58. Efterslægtselsk. Gymn.	11,772 00	159,497.50	5 591.50	4,248.00	1,526.74	7,428 73	463 28
59. Sortedams —	11,448.00	117,815 06	3,527 40	7,155 96	1,641.84	9,020.54	18 00
60. Rysensteen —	10,128.00	146.614.22	4,802.25	4,971.63	7,371,61	9,319 99	499.92
	599,326.80	12,484,484 60	261,747.78	313,305 05	788,479.53	640,382.93	94,159 85

*) Hertil kommer: A II 5 b: Vikarer for Skolebetjente Kr. 14,436.34
A II 5 c: Vikarer for Rengøringsarbejdersker Kr. 26,323.53.
Frilufts- og Feriekolonierne: Kr. 5,441.50.

	*) ad III 2	ad III 3	ad III 5	ad IV 1	ad IV 2	**) ad IV 3	ad IV 4	ad IV 5	ad IV 7	***) ad IV 9	****) ad V 2	*****) ad V 4
	Kr. Ø.	Kr. Ø.	Kr. Ø.	Kr. Ø.	Kr. Ø.	Kr. Ø.	Kr. Ø.	Kr. Ø.	Kr. Ø.	Kr. Ø.	Kr. Ø.	Kr. Ø.
1. Hindegades Skole	2,390.98	50.61	6,637.11	5,585.48	1,734.25	2.483.55	8,387.39	347.19	392.77	748.83	—	—
2. Sølvgades —	1,546.00	33.46	6,002.78	4,961.52	1,807.03	1,497.90	7,416.17	449.30	348.96	441.88	—	—
3. Nyboders —	6,716.22	113.49	4,150.16	15,464.08	3.196.78	439.68	16,671.84	449.88	746.23	936.30	2,336.38	—
4. Larslejstrædes —	2,672 33	137.40	16,257.05	13,041.78	2,129.15	1,382.46	9,624.50	449.71	449.27	2,220.30	1,583.91	—
5. Nansensgades —	1,198.67	169.48	10,743.68	6,630.68	1,491.90	3.639.95	7,323.23	449.93	346.24	710.82	—	—
6. Vestervoldgades —	3,415 24	79.54	7,981.89	7,422.52	1,792.75	2,458.18	13,424.65	373.38	676.53	931.80	—	—
7. Den Classenske Legat —	1,211.38	65.10	8,720.39	5,073.85	1,013.51	1,389.26	5,300.13	447.64	408.35	437.30	—	—
8. Prinsessegades —	464.54	574.98	10,602.48	3,303.26	866.73	1,038.06	4,265.46	254.28	498 20	426.23	—	—
9. Dronningensgades —	2,728.71	44.08	6,461.34	10,927.15	1.483.68	1,224.58	9,669.57	447.22	511.61	829.85	1,864.44	—
10. Baadsmandsstrædes —	1,408.22	174.48	10,182.62	4,737.16	1,399.78	1,082.88	5,760.75	449.72	390.33	428.67	—	—
11. Fællessk. i Sundbyerne	893.05	1,558.85	7,828.17	4,227.56	1,035.43	2,606.01	11,388.93	1,679.65	308.59	495.06	—	—
12. Øresundsvejens Skole	3,256.03	793.79	10,468.88	13,435.10	3,061.81	3,160.92	10.235.03	440.18	693.50	1,246.74	9.67	—
13. Frankrigsgades —	730.64	1,608.09	7,363.84	5,899.57	1,353.51	990.05	9.733.36	450.00	367.96	582.28	942.78	—
14. Østerrigsgades —	2,058.39	587.57	10,594.50	14,138.84	2,594.66	1,679.30	15,128.91	448.26	656.46	1,078.23	1,687.85	—
15. Lergravsvejens —	5,252.35	703.88	11,360.58	16,543.50	3,687.97	1,980.17	13,542.40	450.53	566.62	958.51	839.48	—
16. Sundbyøster —	2,508.88	1,997.92	11,655.56	14,049.60	3,567.82	2,237 22	15,818.37	450.00	514.63	1,024.33	936.74	—
17. Sundbyvester —	3,209.51	448.70	15,595.49	8,744.85	2,925.14	2,182.97	15,110.71	449.18	695.44	688.79	857.54	—
18. Sundholms —	3,931.13	465.42	8,897.60	20,963.88	2,613.98	2,655.58	20,111.17	444.99	806.12	1,181.87	1,317.75	1,935.53
19. Tietgensgades —	1,801.85	72.77	10,293.51	9,594.78	2,162.10	2,496.37	10,674.23	449.78	745.27	982.86	1,295.11	—
20. Gasværksvejens —	1,043.86	307.35	8,829.86	6,247.12	1,644.21	1,859.96	10,333.13	450.75	582.37	1,109.61	—	—
21 Øhlenschlægersgades —	2,152.76	94.92	5,967.49	8,805.40	1,806.41	772.07	7,942.92	244.02	586.08	742.61	1,281.96	—
22. Haderslevgades —	1,932.70	177.20	6,826.68	12,225.87	1,749.06	2,242.54	10,342.99	450.00	475.31	802.96	1,482.21	—
23. Matthæusgades —	2,122.39	93.12	6,238.22	7,650.71	1,775.22	1,561.69	14,396.69	445.36	425.68	853.48	—	—
24. Enghavevejens —	1,709.52	857.69	19,941.69	15,414.95	2,200.32	2.891.15	11,958.34	247.79	639.17	1,039.70	1,008.84	—
25. Enghaveplads' —	1,488.54	97.62	7,505.50	9,774.31	1,398.97	1,686.57	7,932.59	447 48	774.92	706.70	—	—
26. Ny Carlsbergvejens —	3,846.76	652.27	17,785.10	16,146.53	2,426.88	3,329.76	17,817.12	455.62	780.68	1,453 80	1,633.73	—
27. Alsgades —	1,007.53	729.17	409.54	12,378.48	2,193.19	616.96	24,445.35	1,841.39	1,064.70	1,107.57	405.20	—
28. Valby —	2,772.31	827.75	10,647.77	13,828 38	1,946 59	1,666.11	13,593.86	449.60	451.21	732.07	739.27	—
29. Vigerslev —	5,432.60	607.42	9,558.66	20,091.09	3,161.99	3,273.22	18,955.24	447.46	568.31	770.56	1,065.61	1,983.08
30. Brønshøj —	2,192.30	2,434.15	16,479.78	13,005.90	2,473.48	2.287.11	19,738.95	825.82	729.53	1,338 91	—	—
31. Frederikssundsvejens —	905.90	2,445.62	15,589.38	16,274.18	2 162.12	1,280.82	9,546.00	423.05	461.43	864.41	824.73	438.39
32. Hillerødgades —	3,487.54	631.20	9,691.18	11,458.32	2.877.87	2,041.62	18 302.41	450.00	680.08	1,413.03	860.44	—
33. Husumgades —	1,326.66	110.30	11.104.60	13,546.51	1.566.44	880.10	11,064.05	436.61	420.99	582.02	—	—
34. Jagtvejens —	1 782.72	65.77	6 716.35	12.765.68	1,727.96	1,267.21	7,575.00	449.13	339.11	984.27	—	—
35. Hans Tavsensgades —	1,733.06	57 85	6,477.30	19,171.91	1,879.82	1,618.09	9,674.36	456.05	626.49	1,225.59	1,757.50	2,385.42
36. Helligkors Kirkes —	1,487.25	122.04	5,545.13	12,106.17	2,011.63	1,089.86	10,132.96	449.98	424.12	850.25	—	—
37. Kapelvejens —	989.85	101.67	4,042.40	6,462.96	1,507.86	1,556.69	10.568.03	350.41	558.34	745.29	—	—
38. Ravnsborggades —	1,424.15	60.16	10,016.59	3,643.59	1,192.80	2,220.76	3,433.92	454.10	399.50	467.20	—	—
39. Sct. Hansgades —	2,484.81	167.44	9,890.77	10,015.94	1,984.94	2,106.40	10,075.89	445.69	357.51	709.64	—	—
40. Nørre Allés —	3,751.20	43.40	15,294.91	7,085.26	1,383.56	3,551.24	10,372.74	150.13	566.21	1,226.41	—	—
41. Sjællandsgades —	2,459.28	109.78	12,567 44	13,363.11	2.014.37	1,932.95	11,286.05	449.00	455.31	697.07	1.149.61	—
42. Charlottegades —	3 261.77	170.40	10,407.68	10,616.45	1,699.10	1,343.83	8,785.28	449.07	537.15	872.83	—	—
43. Stevnsgades —	4.131.86	655.96	15,002.07	13,376.41	2,941.48	1,486.99	14,831.28	449.13	495.00	1,224.84	2,298.06	—
44. Raadmandsgades —	1,823.93	551.73	8,763.69	12,946.16	2,219.80	2,465.28	13,325.85	445.59	638.33	1,033.52	—	—
45. Bispebjerg —	1,872.14	2,071.08	8,244.15	16,494.12	2,706.86	1,895.34	12,641.69	450.00	429.09	1,135.79	867.75	—
46. Ryesgades —	1,544.30	1,167.14	8,707.46	14,763.18	2,799.27	2,859.23	20,500.34	463.32	567.10	1,468.19	—	—
47. Østerfarimagsgades —	1,690.60	645 68	9.594.91	11,223.44	1,787.76	2,045.12	14,722.94	449.57	464.08	946.44	1,821.81	—
48. Ole Suhrsgades —	608.42	42.49	2,750.14	3,068.16	1,147.48	797.03	2,122.46	436.20	194.15	110.62	—	—
49. Holsteinsgades —	4,030.72	51.06	10,277.15	16,224.33	2,376.46	1,948.01	16,716.83	436.70	709.14	1,188.16	2,274.02	—
50. Rosenvængets —	403.69	109.08	3.590.08	1,507.43	493.03	71.48	770.47	—	188.23	397.85	—	—
51. Randersgades —	3 221.19	85.86	10,613.41	12,289.28	1,627.42	795.04	11,168.89	450.00	742.21	772.07	—	—
52. Vibenshus' —	1,833.95	839.12	16,589.41	13,950.73	2,345.62	4,252.64	13,885.19	450.24	926.23	1,036.69	—	—
53. Østre Gasværks —	1,310.22	171.09	8.603.77	10,839.25	2,218.51	1,553.69	11,178.06	448.09	593.62	811.67	1,986.52	—
54. Vognmandsmarkens —	3,333.82	608.16	13,503.29	11.322.70	2,890.07	1,966.97	18,075.37	446.66	822.97	1,245.53	1,659.43	2,317.51
55. Bryggervangens —	5,088.86	572.78	7,282.06	10,391.53	3,722.14	366.50	17,582.39	446.70	476.40	981.49	—	—
56. Maria Kirkeplads' —	1,833.81	124.28	8,221.63	7,865.27	2,259.44	1,267.29	7,195.97	149.90	775.31	20,262.53	1,027.15	—
57. Forchhammersvejens —	2,390.90	71.06	8,767.38	9,369.00	1,797.23	1,876.62	9,258.24	409.50	461.90	710.62	—	—
58. Efterslægtselsk. Gymn.	1,251.97	517.00	7,215.93	5,869.84	854.38	1,086.89	2,773.35	—	1,067.90	582.24	—	—
59. Sortedams —	711.76	4.74	5.726.31	3,819.75	1,079.74	1,732.85	3,344.00	—	920.72	369.13	—	—
60. Rysensteen —	1,279.13	117.68	7,323.04	4,280.45	1,210.78	2,129.26	3,192.92	—	942.76	461.99	414 87	—
	136,550.85	29,049.89	570,107.53	636,425.01	121,180.24	110,298.03	681,146.91	26,580.93	34,442.42	72,396.00	38,230.36	9,059.93

*) Hertil kommer: Pavilloner Kr. 1.862 26. **) Hertil kommer: Anskaffelse af Skoleborde A IV 3 b: Kr. 7,430.00. Indretning af Kemi- og Fysikværelser A IV 3 c: Kr. 10.862.78, Anskaffelse af Bænke A IV 3 d: Kr. 9,713.50. ***) Hertil kommer: Abonnement paa Redningskorpset Kr. 568.00. Gymnastiklærermøde Kr. 189.50 ****) Hertil kommer: Skolekøkkeninspektøren Kr. 11,497.96. *****) Hertil kommer: Centralledelsen Kr. 9,684.75. A V 4—3 b: Rep. af Hegn m. m. ved Haven i Vognmandsmarken Kr. 1,245.11. A V 4—3 c: Indhegning m. m. af den projekterede Have i Grøndalsvænget: Kr. 16.912.44.

De forenede Kirkeskolers Status den 31te December 1921.

	Kr.	Ø.
A. Skolen.		
Rentebærende Kapitaler:		
a. I Kuratelets Værge	578,008.	
b. Andel i vor Frelsers Kirkes Midler, beroende hos Magistraten	12,500.	
c. Andel i Klarups Legat, beroende hos samme	200.	
d. Andel i Rokkedrejer Weils og Hustrus Legat, beroende hos samme	3,144.	
e. Brochs Legat, beroende hos samme	3,478.	
f. Det Bircherodske Legat, beroende hos Universitetet	1.530.	
Pensionsfonden	7,190.	58
Skolebygningen paa Nørregade	88,000.	
Skoleinventarium	5,200.	
Kontant	23,348.	
	722,598.	58
Den 31te December 1920 ejedes	725,342.	75
Formuens Formindskelse udgør for 1921	2,744.	17
B. De særlige Legater.		
Rentebærende Kapitaler:		
a. I Kuratelets Værge	149,512.	
b. Hos Marineministeriet	13,400.	
c. Andel i Klarups Legat, beroende hos Magistraten	800.	
d. Andel i det Bircherodske Legat, beroende hos Universitetet	920.	
Kontant	4,406.	54
Beholdning af Varer, indkøbte til Konfirmations-Udstyr	904.	52
	169,943.	06
Den 31te December 1920 ejedes	160,310.	30
Formuens Forøgelse i 1921 udgør	9,632.	76

Direktionen for Borger- og Almueskolevæsenet i København, den 31. Oktober 1922.

F. de Jonquières. E. Kaper. Jul. Steen.