



Mag 09. 373 24

Ex 2

BERETNING

OM

DET KØBENHAVNSKE BORGER- OG ALMUESKOLEVÆSENS TILSTAND

FOR

SKOLEAARET 1922—23



KØBENHAVN

F. E. BORDINGS BOGTRYKKERI

1923

09.373
Kp 16

19^{22/23} - 29/30

Indhold

	Side		Side
Skolevæsenets Bestyrelse	3	Københavns Kommunes biologiske Samling	22
Oversigt over Kommuneskolernes Virksomhed	4—8	Legemsøvelser i Københavns Kommuneskoler	22
Undervisningsvejledning Nr. 5	9—10	Skolelæger	23—24
Lærermøder ved Skolerne	11	Skolesygeplejersker	24
Skolebygningerne	12—13	Skoletandklinikken	25
Elevernes Fordeling, Til- og Afgang, Forsømmelser ..	14—15	Undervisningsassistenternes Virksomhed	26
Omflytning	16—17	Københavns kommunale Præliminærkursus	26
Lærerpersonalets Fraværelser paa Grund af Sygdom ..	18—19	De kommunale Fortsættelseskursus	27—28
Skolernes Bogsamlinger og Virksomheden i Sparesagen	20	Personalialia	29—30
Staaende Udvalg	21	Skoler, som staar under Skoledirektionens Overtilsyn, og som helt eller delvis bestaar ved egne Midler .	31
Inspektørmøder	21	Eksamensopgaver	32—45
Skolekøkkenundervisningen	21	Bilag: Kommuneskolen i Alsgade	I—III
Skolebotaniske Haver	21		

4556

Skolevæsenets Bestyrelse.

Skoledirektionen:

Overpræsident, Kammerherre F. L. G. de Jonquières, Formand.
Borgmester, Dr. phil. Ernst Kaper.
Sognepræst M. C. F. J. Steen.

Skoledirektør A. P. Fossing.

Skoledirektør:

A. P. Fossing.

Vice-Skoledirektører:

H. A. Svane.
Arild Sørensen.
Frk. Mathilde Jensen.

Skolebygningerne.

Den 31te Marts 1923 raadede Københavns kommunale Skolevæsen over 59 Hovedskoler, 3 Filialskoler og 40 Skolepavilloner til almindelig Undervisningsbrug.

De enkelte Skolers samt Pavillonernes Indhold af Klasseværelser, særlige Undervisningsrum m. v. findes opført Side 12; Opgørelsen er foretaget med Værelsernes nuværende Montering som Grundlag.

Desuden havde Skolevæsenet en Bygning paa Maria Kirkeplads og en paa Fælledvej til Værneskolens Brug, 1 Opdragelseshjem paa Vester Fælledvej, 1 Dagarbejdsskole paa Kristianshavn, 1 Dagarbejdsskole med 3 Pavilloner i Stevnsgade og 1 Skolepavillon, anvendt af Kurskolen for tuberkuløse Børn, i Guldbergsgade.

Eleverne.

(Se Tabellen Side 14).

	1920—21 Elever	1921—22 Elever	1922—23 Elever	
I Kommuneskolerne fandtes ved Skoleaarets Begyndelse	58,423	59,111	59,632	
Tilgang:				
fra Hjemmene	8,157	8,283	7,924	
fra anden Undervisning her i Staden	337	497	388	
fra andre Kommuner	1,423	1,152	1,153	
fra Udlandet	210	128	114	
	<u>10,127</u>	<u>10,060</u>	<u>9,579</u>	
Afgang:				
ved Skolegangens Ophør	7,197	7,494	7,391	
til anden Undervisning her i Staden	570	507	362	
til andre Kommuner	1,300	1,135	1,168	
til Opdragelsesanstalter o. l.	120	125	123	
til Udlandet	158	189	153	
forsvundne	1	3	2	
døde	93	86	76	
	<u>9,439</u>	<u>9,539</u>	<u>9,275</u>	
Tilvækst	688	521	304	
Ved Skoleaarets Slutning	59,111	59,632	59,936 ¹	
Opmærksomheden henledes paa følgende:				
	i Skoleaarene	1920—21	1921—22	1922—23
var Tilvæksten				
i det samlede Børneantal	688	521	304	
fra anden Undervisning her i Staden	÷ 233	÷ 10	26	
fra andre Kommuner	123	17	÷ 15	
fra Udlandet	90	÷ 61	÷ 39	
fra Hjemmene blev indskrevet	8,157	8,283	7,924	
fra en Kommuneskole til en anden flyttedes....	4,596	5,701	4,489	

¹ Foruden de 59,936 Børn, der fandtes i Kommuneskolernes forskellige Afdelinger, sørgede Kommunen for Undervisningen af 26 Børn i Kommunens Opdragelseshjem, 70 Børn i Dagarbejdsskolerne, 30 Børn i Kurskolen samt 120 Børn i Kirkeskolernes Mellemskoleafdeling, ialt 60,182 Børn.

Undervisningen er foregaaet i Normalklasser, Hjælpeklasser, Værneklasser, Taleklasser (Klasser for Børn med Talefejl), Svagsynsklasser, Mellemskole- og Realklasser, Pigeskoleklasser og Gymnasieklasser. Timeplanerne for de forskellige Skoleafdelinger findes i Aarsberetningen for 1921—22.

Eleverne har (i Følge Tabellen Side 15) været fordelt i de forskellige Afdelinger saaledes:

	1920—21			1921—22			1922—23		
	Klasser	Børn	%	Klasser	Børn	%	Klasser	Børn	%
i Normalskolen	1,678	50,239	85,0	1,634	50,055	84,0	1,599	49,844	83,1
i Hjælpeskolen	181	3,407	5,9	159	3,010	5,0	127	2,506	4,2
i Værneskolen	35	557	0,9	36	612	1,0	38	635	1,1
i Tunghøreklasser	7	79	0,1	7	81	0,1	8	82	0,1
i Taleklasser	—	—	—	2	38	0,1	2	40	0,1
i Svagsynsklasser	—	—	—	—	—	—	2	23	0,0
i Mellemskolen	172	4,272	7,2	204	5,178	8,7	237	6,122	10,2
i Realklasser	19	299	0,5	18	377	0,6	17	367	0,6
i 10. og 11. Pigeskoleklasser	—	—	—	4	48	0,1	4	41	0,1
i Gymnasiet	19	258	0,4	17	233	0,4	18	276	0,5
	2,111	59,111		2,081	59,632		2,052	59,936	

	1921—22			1922—23		
	Tilvækst:			Tilvækst:		
Normalskolen	÷ 44	Klasser,	÷ 184 Børn	÷ 35	Klasser,	÷ 211 Børn
Hjælpeskolen	÷ 22	—	÷ 397 —	÷ 32	—	÷ 504 —
Værneskolen	1	—	55 —	2	—	23 —
Tunghøreklasser	»	—	2 —	1	—	1 —
Taleklasser	2	—	38 —	»	—	2 —
Svagsynsklasser	—	—	— —	2	—	23 —
Mellemskolen	32	—	906 —	33	—	944 —
Realklasser	÷ 1	—	78 —	÷ 1	—	÷ 10 —
10. og 11. Pigeskoleklasser	1	—	8 —	»	—	÷ 7 —
Gymnasiet	1	—	15 —	1	—	43 —

Det samlede Skolevæsen er saaledes aftaget med 29 Klasser, hvorimod Børneantallet er steget med 304.

Klassekvotienten i Normalklasserne var 31,2 mod 30,6 i 1921—22. Det bemærkes, at 7de Pigeklasserne af Hensyn til Undervisningen i Husgerning ikke kan have flere end 28 Elever.

Antallet af Læsedage for hele Skoleaaret var 235.

Mellemskoleklasser for Drengene findes i Nyboders, Larslejstrædes, Vestervoldgades, Øresundsvejs (2 Rækker), Lergravsvejs, Sundbyøsters, Sundholms, Matthæusgades, Enghavevejs, Ny Carlsbergvejs, Hillerødgades, Husumgades, Ravnsborggades, Set. Hansgades, Nørre Allés, Sjællandsgades, Raadmandsgades, Ryesgades, Øster Farimagsgades, Holsteinsgades, Østre Gasværks, Vognmandsmarkens, Bryggervangens, Forchammersvejs Kommuneskoler (4 Rækker) samt i Efterslægtsselskabets Gymnasium (2 Rækker).

Mellemskoleklasser for Piger findes i Nyboders, Larslejstrædes, Østerrigsgades, Sundbyøsters, Sundbyvesters, Sundholms, Matthæusgades, Enghaveplads's, Ny Carlsbergvejs, Alsgades (2 Rækker), Valby, Vigerslevs, Hillerødgades, Husumgades, Kapelvejs, Charlotttegades, Stevnsgades, Bispebjergs, Ryesgades, Øster Far-

imagsgades, Ole Suhrsgades, Holsteinsgades, Rosenvængets, Randersgades, Vibenshus's, Vognmandsmarkens, Bryggervangens Kommuneskoler samt i Rysensteen Gymnasium (2 Rækker).

Mellemskoleklasser med Fællesundervisning findes i Den Classenske Legatskole, Sundby Gymnasium, i Vanløse Kommuneskole samt i Sortedam Gymnasium.

Realklasser for Drengene findes i Øresundsvejs, Ravnsborggades, Raadmandsgades, Øster Farimagsgades og Forchhammersvejs Kommuneskoler (3 Rækker) samt i Efterslægtsselskabets Gymnasium.

Realklasser for Piger findes i Nyboders, Sundholms, Enghaveplads's, Kapelvejs, Charlotttegades, Ryesgades, Randersgades og Vibenshus's Kommuneskoler.

Realklasser med Fællesundervisning findes i Den Classenske Legatskole.

Gymnasieklasser findes i Efterslægtsselsk. Gymn. (Drengene, 2 Rækker), Rysensteen Gymn. (Piger, 2 Rækker) Sortedam Gymnasium (Fællesundervisning) samt i Sundby Gymnasium.

Desuden findes 1 10ende g, 1 10ende og 1 11te Pigeskoleklasse ved Rysensteen Gymnasium samt 1 11te Pigeskoleklasse ved Rosenvængets Skole.

Der er i alt 237 Mellemskoleklasser, 17 Realklasser og 18 Gymnasieklasser.

Omflytningen (Tabellerne Side 16 og 17) ved Skoleaarets Slutning faldt saaledes ud:

Normalskolen:

4,0 % optoges i Mellemskolen.

83,5 % forblev i Normalklasserne, de 79,0 % som Oprykkere, de 4,5 % som Oversiddere.

1,2 % overførtes til Hjælpeklasserne.

0,2 % overførtes til Værneskolen.

11,1 % udskreves fra al Skolegang.

Hjælpeskolen:

17,3 % overførtes til Normalklasserne, nemlig 1,5 % til et højere og 15,8 % til samme Klassetrin.

62,0 % forblev i Hjælpeklasserne, 59,1 % som Oprykkere, 2,9 % som Oversiddere.

1,1 % overførtes til Værneskolen.

19,6 % udskreves fra al Skolegang.

Mellemskolen:

i I Mellemskoleklasse oprykkedes 96,5 % af Eleverne i en højere Klasse, 2,1 % forblev i samme Klasse, 0,6 % gik tilbage til Normalskolen, og 0,8 % udskreves af Skolen,

i II Mellemskoleklasse oprykkedes 91,3 %, 2,1 % blev Oversiddere, 0,2 % gik tilbage til Normalskolen og 6,4 % udskreves,

i III Mellemskoleklasse oprykkedes 91,8 %, 1,3 % blev Oversiddere, medens 6,9 % udskreves.

Eksamen fik følgende Udfald:

Antal Elever bestaaet med Gennemsnitskarakter	g	g+	mg÷	mg	mg+	ug÷	ug	I alt	Antal Elever, ikke bestaaet Eksamen
Studentereksamen	2	5	14	19	7	8	»	55	—
Mellemskoleeksamen	6	31	115	180	153	81	3	569	10
Realeksamen	9	24	67	112	84	71	6	373	4
Pigeskoleeksamen	»	3	4	4	5	1	»	17	—

Studentereksamen blev bestaaet af 55 Elever fra kommunale Gymnasier.

Af de 569 Elever, som bestod Mellemskoleeksamen, overgik 99 til kommunale Gymnasier medens 32 (samt 4 Elever fra Kirkeskolerne) optoges i Statsgymnasier eller i Gymnasier henhørende til Frederiksberg eller Gentofte kommunale Skolevæsen. 357 overførtes til kommunale Realklasser, (hvortil tillige 18 blev indskrevet fra Kirkeskolerne), og 81 Elever overgik til praktisk Virksomhed.

Af de 373 Elever, som bestod Realeksamen, overførtes 1 Elev til et kommunalt Gymnasium, medens 3 Elever overgik til andre Gymnasier.

Til *alm. Forberedelseseksamen* blev indstillet 80 Elever fra Københavns kommunale Præliminærkursus, som alle bestod, hvoraf 2 med Udmærkelse. Der opnaaedes følgende Udfald:

fra 66—69 ² / ₃ Points	2 Elever
— 70—79 ² / ₃ —	4 —
— 80—89 ² / ₃ —	16 —
— 90—99 ² / ₃ —	24 —
— 100—109 ² / ₃ —	31 —
over 109 ² / ₃ —	3 ¹ —

i Gennemsnit 96,14 Points (med 2 fremmede Sprog).

Skolebesøget (Tabellen Side 14) er gaaet frem i dette Skoleaar. Antallet af forsømte Skoledage har for hver Elev i Gennemsnit udgjort

i 1918—19	1919—20	1920—21	1921—22	1922—23
11,242	17,105	14,025	15,319	13,160
efter Fradrag af Sygedage 1,262	1,967	1,502	1,242	1,211

I *Gymnastikundervisningen* (Side 22) har deltaget 28,523 Drenge og 20,932 Piger; 1239 Drenge (4,3 %) og 1011 Piger (4,8 %) har ved Lægeattest været fritaget i 3 Maaneder eller længere.

Svømmeundervisningen (Side 22) har omfattet 7700 Drenge og 8224 Piger. Summen af Bade ved den obligatoriske og den frivillige Svømning har udgjort 315,920.

Skolekøkkenundervisning har fundet Sted i 23 4de Mellemskoleklasser, 12 Afgangsklasser, 62 7ende Normalklasser, 78 6te Normalklasser, 4 7ende Hjælpeklasser, 12 6te Hjælpeklasser, 11 5te Hjælpeklasser, 7 Værneklasser og 5 Konfirmandklasser, i alt 214 Klasser, og er meddelt 5080 Elever.

Opdragelseshjemmet og Dagarbejdsskolerne.

	Opdragelseshjemmet			Dagarbejdsskolerne		
	1920—21	1921—22	1922—23	1920—21	1921—22	1922—23
Elevantallet ved Aarets Begyndelse	29	30	29	101	97	84
Indgaaet i Aarets Løb	58	44	49	23	20	17
Udgaet:						
til Hjemmet	51	40	46	20	29	30
- Magistratens 3. Afdeling	1	»	»	»	»	1
- Dagarbejdsskolen	3	3	5	»	»	»
- Opdragelseshjemmet	»	»	»	»	2	»
- privat Pleje paa Landet	»	»	1	»	»	»
Fjernet af Værgeraadene	2	2	»	7	2	»
Ialt udgaet	57	45	52	27	33	31
Elevantallet ved Aarets Slutning	30	29	26	97	84	70
Antal Forplejningsdage	11,000	9,756	9,450			

¹ 2 Elever opnaaede Udmærkelse.

Kurskolen for tuberkulose Børn havde 31. Marts 1922 31 Elever; Afgangen var 10, hvoraf 2 døde, Tilgangen 9; ved Aarets Slutning fandtes 30 Børn paa Skolen.

Skolebørnenes Arbejde udenfor Hjemmet. Procenttallene for arbejdende Børn har været:

	1920-21	1921-22	1922-23
Drenge i 4.—7. Klasse	24,4	18,1	16,7
Piger i 5.—7. Klasse	11,2	7,7	7,2
Drenge i alle Klasser	11,9	8,6	7,6
Piger i alle Klasser	4,4	2,8	2,3

Der er i Skolesparekasser og ved Skolernes Salg af Sparemærker opsparet følgende Beløb:

1920-21	1921-22	1922-23
85413,04 Kr.	100855,28 Kr.	104497,82 Kr.

Bespisning af Skolebørn. I Tiden 5. Januar—31. Marts 1922 er til 8,263 Børn for en Bekostning af 202002,06 Kr. uddelt 576724 Portioner varm Mad; hver Portion kostede ca. 41 Øre.

Fri Rejse frem og tilbage i Sommerferien har været ydet ca. 19,000 Børn (i 1921—22 18,923 Børn).

De kommunale Fortsættelseskursus (Side 27).

	paa Læsehold	Husholdningshold	Hold for Kjølesyning
Elevantallet var den 1. Oktober	2345	1043	524
den 31. Marts	1952	941	385
Frafald i %	18,1	9,8	26,5

I Skoleaarets Løb er der ved biologisk Studiesamling i Kommuneskolen i Ravnsborggade foregaaet biologisk Undervisning for Lærere og Lærerinder i Tilknytning til Samlingen (Se Side 22).

Side 18 findes en Tabel over Læreres og Lærerinders Fraværelser paa Grund af Sygdom; Lærerinders Fraværelser paa Grund af Barnefødsel samt Fraværelser inden for Lærerpersonalet paa Grund af smitsom Sygdom i Hjemmet er ikke medregnet; en Fodnote oplyser om disse to Forhold.

Paa Tabellen findes med disse to Undtagelser al Fraværelse paa Grund af Sygdom medtaget uden Hensyn til, om Vikaren er bleven honoreret af Skolevæsenet eller af vedkommende Lærer.

Fraværelsernes Varighed findes angivet i hele Skoledage samt — saa vidt angaar Fraværelser, der kun har omfattet en Del af en Lærers Skoledag — i Timer med Tilføjelse af det Antal Skoledage, hvorover disse mindre omfattende Syge-Fraværelser har strakt sig; desuden findes Varigheden udtrykt i hele Skoledage, i hvilken Anledning de omtalte Timer er omregnet til Skoledage.

Tabellen udviser følgende Hovedtal:

- 1) beregnet af 1000 Personer i hver af Grupperne: Lærere og Lærerinder,
har 547 Lærere og 436 Lærerinder ikke været sygemeldt,
medens 453 » » 564 » har » »
- 2) Antallet af Sygemeldinger har gennemsnitlig udgjort
0,68 for hver Lærer og 1,50 for hver sygemeldt Lærer,
0,94 for hver Lærerinde og 1,67 for hver sygemeldt Lærerinde.
- 3) Fraværelserne har gennemsnitlig været
6,5 Skoledag for hver Lærer og 14,3 Skoledag for hver sygemeldt Lærer,
17,2 Skoledag for hver Lærerinde og 30,6 Skoledag for hver sygemeldt Lærerinde.
2 Lærere og 12 Lærerinder har været sygemeldt det hele eller noget nær det hele Skoleaar.

Undervisningsvejledning Nr. 5.

Regning i 2. og 3. Klasse.

Timens Deling.

I. Tabel (Overhøring og Gennemgang). — Overhøring i Hjemmeopgaver.

II. Hovedregning eller Klasseøvelser.

III. Selvstændigt Arbejde.

Bemærkninger.

Til I. *Overhøringen i Tabel* foretages i Begyndelsen som Gruppetælling.

Eks.: 4, 8, 12 . . . 40, senere ved almindelige Tabelspørgsmaal: 3 Gange 4? 5 Gange 4? 8 Gange 4? 3 Gange 40? 5 Gange 40?

Snarest muligt indøves Division i Tilknytning til Multiplikationstabellen.

Gennemgang af den ny Tabel bør foretages som Klasseøvelse, indtil Børnene selv kan fremstille og skrive Tabellen.

Hjemmeopgaver bør kun gives i rene Talopgaver, og Stoffet bør være saaledes indøvet, at Børnene er fortrolige saavel med Taloperationerne som med Opstillingen.

Overhøringen kan f. Eks. foregaa saaledes: Børnene bytter Hjemmeopgaver, et Barn udpeges til at nævne Facit, og hvert Barn sætter Mærke i den Bog, det har tilbyttet sig. Af og til bør Læreren dog nøjere efterse Hjemmeregningen dels for at lære sine Elevers Standpunkt at kende, dels for at vænne Børnene til Orden.

I bør kun tage c. 10 Minutter.

Til II. Gennem Hovedregning opøves Børnene i 1) Kendskab til Tallenes Værdi (Anskuelighed vil her være nødvendig), 2) Enhedernes Plads i Talsystemet og i Forbindelse dermed Tallæsning, 3) Færdighed i at regne med smaa Tal. Det maa blive indlysende for dem, at naar $9 + 7 = 16$, er $29 + 7 = 36$, og $59 + 7 = 66$; $15 - 7 = 8$; $35 - 7 = 28$; $85 - 7 = 78$.

Efterhaanden som Færdigheden udvikles, bør en Opgave som $56 + 38$ kunne regnes saaledes: 56 dertil 30 er 86, dertil 8 er 94; altsaa $56 + 38$ er 94. Ligeledes $84 - 37$: 84 derfra 30 er 54, derfra 7 er 47; altsaa $84 - 37$ er 47.

Det vil som Regel være fordelagtigt at begynde Indøvelsen af disse og lignende Opgaver ved at lade Børnene udføre Regningen skriftligt. — Saa længe Tallene er smaa, og saa længe man ikke indøver særlig Tavleregningsopstilling, er der iøvrigt ingen væsentlig Forskel paa mundtlig og skriftlig Regning; denne udføres som hin, kun at Resultatet, undertiden ogsaa Mellemløbet, noteres.

Naar Tallene bliver større, og særlige Tavleregningsopstillinger indføres, tjener Klasseøvelserne til at indøve disse Opstillinger, men bør samtidig tjene til at udvikle Talfærdigheden hos alle Klassens Elever. Der maa da advares imod at lade et enkelt Barn regne paa Klassesetavlen, medens de øvrige er Tilskuere; alle Klassens Elever bør være med i Arbejdet, som ledes af Læreren ved Klassesetavlen. Børnene vænnes til i saa stor Udstrækning som muligt at regne i Hovedet, og kun det nødvendigeste noteres eller udføres skriftligt.

Bemærkninger til de fire Regningsarter.

Addition.

$439 + 765 + 78 + 284 + 96 + 759$.

439
765
78
284
96
+ 759
2421

Opgaven dikteres af Læreren eller af et Barn. Alle Elever skriver Opgaven — kun i Kolonneform —, idet et Barn nævner, hvor hvert Ciffer skal staa: 9 Enere, 3 Tiere, 4 Hundrede; 5 Enere under 9 Enere, 6 Tiere under 3 Tiere, 7 Hundrede under 4 Hundrede o. s. v.

Skolebygningerne.

Skolens Navn	Klasseværelser	Gymnastiksale	Fysiske Laboratorier	Værelser til Naturfag	Værelser til Samlinger	Skolekøkkener	Tegneværelser	Sløjdværelser	Haandgængsværelser	Biblioteksværelser	Kontorlokaler	Lærer(inde)-værelser	Lægeværelser	Værelser for Sygeplejersker	Styrerbruser i Badstuen	Fodbruser i Badstuen	Spiseplads i Spisestuen	Særligt Kokken til Spisestuen	Cyklusrum	Skolens Leder
Hindegade.....	19	1		1	1					1	3	1							10	Skoleinsp. Jørg. Jørgensen
Sølvgade.....	20	1		1							1	2		1					20	— K. Kehler
Nyboder.....	34	2	1	1	2	2	1	1	1	1	3	1	1	1	5	8	144	1	26	— Frk. L. Sandholt
Larslejtstræde.....	22	1	1	1	2	2	1	1			1	2		5	4		60			— Nik. Helms
Nansensgade.....	19	1		1			1				1	2	1							— Alfr. Lassen
Vestervoldgade.....	22	1			3					2	2	2		1					15	— Henrik Christensen
Den Class. Legatskole.	20 ¹⁾	2		1					1	1	1	2							15	— Th. N. Skibsted
Prinsessegade.....	13	1									2	1								— R. C. Mortensen
Dronningensgade.....	17	1				1 ²⁾					1	1	1				70		16	— Frk. H. Sahlertz
Baadsmadsstræde ...	16	1									2	1		1						— Ch. Pagh
Øresundsvej.....	25	1	1	1	1	1	1			1	2	2			4	4	72	1		— P. Kock
i Barakker.....	2																			
Frankrigsgade.....	15	1		1						1	1	1					50			— Fru Kate Petersen
Østerrigsgade.....	28	1		1		1	1		1	1	2	2		5	6	90	1	20	— A. O. Larnøe	
Lergravsvej.....	30	2	1	1	2	1	1	1	1	1	2	2	1	1	5	8	100	1	27	— J. P. Olsen
Sundbyøster.....	25	2	1	1	2	1	1	1	1	1	4	2	1	1	5	8	100	1	30	— Jacob V Pedersen
Sundbyvester.....	29	2		1	2	1	1	1	1	1	3	2	1	1	5	8	100	1	35	— R. L. Sewerin
Sundholm.....	27	2	1	1		1	1	1			2	2	1		5	7	70		36	— Frk. M. Haunstrup
Tietgensgade.....	21	1		1	1	1	1				2	2	1		5	7			20	— E. Prætorius
Gasværksvej.....	18	1									1	2							12	— H. P. Bruun
i Barakker.....	2																			
Øhlenschlägersgade...	18	2		1	1	1 ²⁾		1			2	2	1				50	1		— P. J. Pedersen
Haderslevgade.....	25	1		1		1					2	2		5	4	64				— Chr. Jensen
Matthæusgade.....	17	1	1	1							1	2								— N. Skarvig
Enghavevej.....	23	1	1	1		1		1			2	2		4	4	70				— Frk. G. Ulrich
i Barakker.....	10																			
Enghaveplads.....	22	1	1								2	2	1		5	4	58		19	— I. Cadovius
Ny Carlsbergvej.....	26	2	1	1	1	1	1	1	1	1	5	2	1	1	5	8	130	1	50	— Margr. Petersen
Alsgade.....	31	2		1	1	1	1	1			4	2	1	1	5	8	108	2	24	— C. A. Jürgensen
i Barakker.....	3	1									1									
Valby.....	20	1		1		1	1	1			2	2		1	5	8	70		30	— Kj. Erichsen
i den gl. Skole.....	4																			
Vigerslev.....	34	2	1	1		1	1	1			2	2	1	1	6	8	60	1	16	— P. Lundbye
Brønshøj.....	15	1			1						1	1							17	— Niels Arnvig
i Barakker.....	2																			
Vanløse.....	10	1						1			1	2	1		5	8	80	1	25	— Dr. E. Bonnichsen
i Barakker.....	4																			
Frederikssundsvej....	23	1		1	1	1	1				2	2		5	4	60				— Johs. Rasmussen
Hillerødgade.....	24 ¹⁾	2	1	1	2	1	1	1	1		4	2	1	1	5	8	58	1	40	— Fridtjof Bon
Husumgade.....	18	1	1		2						1	2		4	4	40				— A. Westerkjær

1) Hertil kommer 1 Sanglokale.

2) Indrettet i en Kommunen tilhørende Ejendom i Skolens Nærhed

Skolebygningerne (forts.)

Skolens Navn	Klasseværelser														Cyklerum	Skolens Leder			
	Gymnastiksale	Fysiske Laboratorier	Værelser til Naturfag	Værelser til Samlinger	Skolekøkkener	Tegneværelser	Slojdværelser	Haandgeringsværelser	Biblioteks-værelser	Kontorlokaler	Lærer (inde)-værelser	Lægeværelser	Værelser for Sygeplejersker	Strykebruser i Badstuen			Fodbruser i Badstuen	Spisepladser i Spisestuen	Særligt Køkken til Spisestuen
Jagtvej ..	18	1	1	2						2	2		5	7	70	16	Skoleinsp. Valentin-Branth		
Hans Tavsensgade ...	25 ¹⁾	1	1		1	1		1	1	2	2		2	5	4	60	1	14	— S. Halle
Helligkors Kirke	27	1								2	2			5	4	80		30	— J. Nyholm
Kapelvej	17	1	1	1						2	2								— C. C. Gormsen
Ravnborggade	13	1								1	1								— Dr. V. Schepeleern
Sct. Hansgade	18	1		1						1	2					90			— H. Biering
paa Sct. Hans Torv.	9									1	1	1	1	5	4				
Nørre Alle	17	1	1							1	2							15	— Fru Richard-Petersen
Sjællandsgade	29 ¹⁾	2	1	1	1	1	1	1	1	2	3	2	1	5	8	146	1	14	— M. B. Kjær
i Barakker.....	4																		
Charlottegade	18	1	1	1						1	2							30	— R. S. Wuldem
i Barakker.....	2																		
Stevns-gade	26	2		1	1	1	1	1		2	2	1	1	5	8	88	1	22	— C. Geleff
Raadmandsgade	21	1	1		1					2	2		1	3	6	88		30	— M. P. Nøring
i Barakker.....	6										1								
Bispebjerg	23	2	1	1		1	1	1	1	4	2		1	5	8	96	1	28	— K. Bonde
i Barakker.....	2																		
Ryesgade	18	1		1						2	2					40	1		— Kr. Svane
i Barakker.....	13										1					48	1		
Østerfarimagsgade ...	19	1	1		1					2	2							7	— B. Madsen
i Barakker.....	4																		
Ole Subrsgade	15	1		1						1	1							2	Bestyrer Frk. P. Kruse
Holsteinsgade	26	2	1	1	1	1	1	1		2	2			5	8	96		16	Skoleinsp. J. Gr. Nørby
Rosenvænget	10	1	1	1						1	1								Bestyrer Frk. A. Koch
Randersgade	18	1	1	2						1	2			5	6	70		21	Skoleinsp. Jacob Løber
Vibenshus	15 ¹⁾	1	1	2		1	1	1	1	2	2							10	— Jacob Fischer
i Barakker.....	16																		
Østre Gasværk	21 ¹⁾	1	1	1		1	1	1		2	2	1		5	4	60		8	— C. C. Jacobsen
i Barakker.....	2																		
Vognmandsmarken ...	31 ¹⁾	2	1	1	2	1	1	1		3	2	1	1	5	8	112	1	48	— Kappel Bøcker
Bryggervangen	30	2	1	1	1	1	1	1	1	2	2	1	1	5	8	120	1	26	— H. J. Søndergaard
Maria Kirkeplads	12	1		1		1				1	1		1	4	6	50	1	10	— Jørgen Olsen
paa Fælledvej	14	1		1						1	1		1						
Forchhammersvej	17	2	2	2		1	1			2	1			7				18	— O. Engelstorp
Efterslægtsselsk. Gymn.	15 ¹⁾	1	1		1				1	2	1								Rektor H. P. Hansen
Sortedam	14	1	1		2		1		1	1	1					100			— Frk. H. Adler
Rysenstein	19	1	1	3		1				2	1								— M. Nielsen
Sundby	16	1	1	2		1				1	1								— Vilh. Rasmussen
i Barakker.....			1							1									

¹⁾ Hertil kommer 1 Sanglokale.

Desuden findes der 1 Optragelseshjem, 2 Dagarbejdsskoler og 1 Kurskole for tuberkuløse Børn.

En Skolepavillon ved Alsgades Skole er udlejet til Menighedsbørnehaverne.

Elevernes Fordeling i Skoler og Klasser, Til- og Afgang af Elever i 1922-23, Forsømmelser.

Skolens Navn	Elevantal ^{31/8} 1922	Tilgang	Afgang	Elevantal ^{31/8} 1923	Antal Klasser	Klassekvotient for Normalklasser	Forsømte Dage for hver Elev			
							Paa Grund af Sygdom	Af anden lovlig Grund	Uden lovlig Grund	I alt
1. Hindegade	808	152	170	790	30	27,9	13,065	1,479	1,251	16,395
2. Sølygade	900	229	249	880	30	30,5	11,274	0,681	0,886	12,771
3. Nyboder	1086	388	398	1076	39	31,0	12,824	0,941	1,410	15,175
4. Larslejlstræde	828	217	229	816	30	27,9	12,867	0,995	1,382	14,744
5. Nansensgade	792	170	214	748	27	28,2	11,025	0,424	0,867	12,810
6. Vestervoldgade	1037	233	251	1019	34	30,5	14,484	0,807	0,827	16,068
7. Den Classenske Legatskole	553	96	97	552	20	32,1	11,808	0,583	0,096	12,422
8. Prinsessegade	575	134	151	558	20	28,4	12,268	0,268	0,976	13,412
9. Dronningensgade	711	161	203	669	26	27,8	17,467	0,497	0,628	18,592
10. Baadsmændstræde	726	148	150	724	26	27,8	11,728	0,599	0,447	12,774
11. Øresundsvej	923	248	201	970	34	29,9	10,289	0,614	0,290	11,199
12. Frankrigsgade	868	206	184	890	27	33,2	12,812	0,602	0,290	13,704
13. Østerrigsgade	1374	296	300	1370	45	30,9	11,157	0,554	0,293	12,104
14. Lergravsvej	1270	308	241	1337	46	31,2	13,268	0,683	0,600	14,551
15. Sundbyvester	1284	271	235	1320	41	33,7	11,103	0,765	0,252	12,221
16. Sundbyvester	1175	342	277	1240	42	31,2	11,702	0,408	0,947	13,057
17. Sundholm	1600	399	376	1623	51	33,3	12,404	0,435	0,751	13,590
18. Tietgensgade	1013	227	297	943	30	32,1	12,811	0,302	0,568	13,176
19. Gasværksvej	1028	199	223	1004	32	31,4	10,380	0,334	0,862	11,082
20. Øhlenschlägersgade	990	195	201	984	31	31,7	11,368	0,558	0,446	12,372
21. Haderslevgade	1265	287	322	1230	42	29,5	11,108	0,512	0,782	12,377
22. Matthæusgade	1036	198	205	1029	33	32,0	9,650	0,228	0,264	10,242
23. Enghavevej	1106	197	212	1091	37	29,5	9,764	0,649	0,546	11,059
24. Enghaveplads	912	209	254	867	29	31,7	12,583	0,611	0,351	14,045
25. Ny Carlsbergvej	1122	279	268	1133	37	32,0	11,444	0,500	0,492	12,436
26. Alsgade	1264	388	307	1345	45	32,1	13,505	0,672	1,083	15,309
27. Valby	1189	318	295	1212	40	30,8	11,528	0,680	0,515	12,728
28. Vigerslev	1642	440	359	1723	54	33,4	11,117	0,881	0,472	12,470
29. Brønshøj-Vanløse	1669	711	410	1970	57	34,8	13,257	0,837	0,741	14,385
30. Frederikssundsvej	1217	280	301	1196	42	30,6	14,026	0,758	1,145	15,920
31. Hillerødgade	1267	216	206	1277	41	31,7	9,933	0,052	0,188	10,768
32. Husungade	905	174	174	905	30	31,4	11,973	0,462	0,216	12,641
33. Jagtvej	1037	260	271	1026	35	31,4	11,324	0,419	0,555	12,398
34. Hans Tavsensgade	1375	333	340	1368	48	31,0	14,075	0,524	0,937	15,536
35. Helligkors Kirke	1406	367	350	1423	50	30,4	11,167	0,573	1,002	12,742
36. Kapelvej	829	222	226	825	30	28,2	11,196	0,458	0,710	12,364
37. Ravnsborggade	360	48	67	341	12	29,5	11,467	0,757	0,075	12,299
38. Sct. Hansgade	887	312	309	890	32	29,1	11,964	0,603	0,771	13,338
39. Nørre Allé	900	237	235	902	30	30,6	12,204	0,340	0,414	12,958
40. Sjællandsgade	1141	304	313	1132	39	30,0	10,925	0,394	0,638	11,967
41. Charlottegade	974	239	215	998	33	32,1	12,094	0,778	0,174	13,046
42. Stevnsngade	1442	216	273	1385	48	30,1	10,451	0,444	0,191	11,066
43. Raadmandsgade	1139	295	282	1152	40	30,4	10,891	0,484	0,749	11,924
44. Bispebjerg	1133	307	300	1140	41	30,7	11,768	0,625	0,926	13,324
45. Ryesgade	1499	248	259	1488	45	34,9	11,976	0,542	0,536	13,054
46. Østerfarimagsgade	1130	278	203	1205	39	32,9	13,448	0,581	0,997	14,126
47. Ole Suhrsgade	175	10	32	153	6	38,0	9,578	0,491	0,019	10,089
48. Holsteinsgade	1299	265	273	1291	44	30,8	13,357	0,560	0,252	14,169
49. Rosenvænget	169	»	5	164	7	28,6	14,263	0,250	0,125	14,638
50. Randersgade	1039	189	253	975	34	31,1	12,833	0,406	0,640	13,679
51. Vibenshus	1361	289	273	1377	44	33,9	12,163	0,709	0,511	13,388
52. Østre Gasværk	1026	326	308	1044	35	32,8	11,061	0,570	0,358	11,989
53. Vognmandsmarken	1496	312	301	1507	48	32,9	12,684	0,756	0,438	13,373
54. Bryggervangen	1354	259	315	1298	44	30,1	12,492	0,746	0,576	13,314
55. Maria Kirkeplads-Fælledvej	564	165	132	597	39	»	16,548	0,968	1,728	19,289
56. Forchammersvej	381	102	115	368	17	»	5,295	0,495	0,092	5,882
57. Efterslægtsselsk. Gymnasium	385	75	75	385	17	38,5	11,174	1,082	»	12,286
58. Sortedam	233	31	22	242	12	24,6	19,099	2,045	»	21,144
59. Rysensteen	362	5	12	355	18	27,0	10,313	0,578	0,084	10,925
60. Sundby	401	58	45	414	17	29,8	11,763	0,611	0,016	12,889
	59632	14068	13764	59936	2052	31,2	11,949	0,611	0,600	13,160

Elevernes Fordeling i Skoleafdelinger og Klasser.

	Antal af Klasser og Elever						I Procent af det samlede Børnetal		Forøgelsen $\frac{31}{8}$ 1922 — $\frac{31}{8}$ 1923	
	$\frac{31}{8}$ 1922			$\frac{31}{8}$ 1923			$\frac{31}{8}$ 1922	$\frac{31}{8}$ 1923	Klasser	Elever
	Klasser	Elever	Klassekvotient	Klasser	Elever	Klassekvotient				
1ste Normalklasse	241	8359	34,7	233	7969	34,2	14,0	13,8	÷ 8	÷ 390
2den —	263	8544	32,5	250	8262	33,0	14,8	13,8	÷ 13	÷ 282
3die —	276	8520	30,9	265	8530	32,2	14,3	14,2	÷ 11	+ 10
4de —	255	7970	31,3	274	8539	31,2	13,4	14,2	+ 19	+ 569
5te —	248	7297	29,4	241	7382	30,6	12,2	12,3	÷ 7	+ 85
6te —	198	5339	27,0	185	5126	27,7	9,0	8,6	÷ 13	÷ 213
7de —	133	3517	26,4	131	3563	27,2	5,9	5,9	÷ 2	+ 46
Afgangsklasse	20	509	25,6	20	473	23,7	0,9	0,8	»	÷ 36
I alt...	1634	50055	30,6	1599	49844	31,2	84,0	83,1	÷ 35	÷ 211
2den Hjælpeklasse	27	427	15,8	25	430	17,2	0,7	0,7	÷ 2	+ 3
3die —	29	538	18,6	18	344	19,1	0,9	0,6	÷ 11	÷ 194
4de —	29	521	18,0	28	540	19,8	0,9	0,9	÷ 1	+ 19
5te —	24	497	20,7	24	498	20,8	0,8	0,8	»	+ 1
6te —	29	592	20,4	20	402	20,1	1,0	0,7	÷ 9	÷ 190
7de —	21	435	20,7	12	292	24,3	0,7	0,5	÷ 9	÷ 143
I alt...	159	3010	18,9	127	2506	19,7	5,0	4,2	÷ 32	÷ 504
Værneklasser	36	612	17,0	38	635	16,7	1,0	1,1	+ 2	+ 23
Tunghøreklasser	7	81	11,6	8	82	10,8	0,1	0,1	+ 1	+ 1
Taleklasser	2	38	19,0	2	40	20,0	0,1	0,1	»	+ 2
Svagsynsklasser	»	»	»	2	23	11,5	»	0,0	+ 2	+ 23
1ste Mellemskoleklasse	64	1806	28,2	64	1969	30,8	3,0	3,8	»	+ 163
2den —	62	1649	26,6	64	1722	26,9	2,8	2,9	+ 2	+ 73
3die —	48	1101	22,9	62	1444	23,3	1,9	2,4	+ 14	+ 343
4de —	30	622	20,7	47	987	21,0	1,0	1,6	+ 17	+ 365
I alt...	204	5178	25,4	237	6122	25,8	8,7	10,2	+ 33	+ 944
Realklasser	18	377	20,9	17	367	21,6	0,6	0,6	÷ 1	÷ 10
10ende og 11te Pigeskoleklasser	4	48	12,0	4	41	10,3	0,1	0,1	»	÷ 7
Gymnasieklasser	17	233	13,7	18	276	15,3	0,4	0,5	+ 1	+ 43
Sum	2081	59632	»	2052	59936	»	»	»	÷ 29	+ 304

Elevernes Fordeling paa de forskellige Alderstrin.

Det fyldte Aar	6	7	8	9	10	11	12	13	14	15	16	17	18	19	20	Sum
Drenge	414	3233	3844	3942	3914	3941	3861	3976	2214	529	330	100	48	11	3	30360
Piger	376	3039	3690	3817	3951	3743	3758	3927	2250	526	354	106	31	6	2	29576
I alt...	790	6272	7534	7759	7865	7684	7619	7903	4464	1055	684	206	79	17	5	59936

Omflytning.

Normalklasser		Antal 31. Marts 1922	Af Antallet den 31. Marts 1922 anbragtes i										Udskrevne af Skolen		Til Mellem- skolen	
			Normalklasser				Hjælpeklasser				Værne- klasser					
			højere Trin		samme Trin		højere Trin		samme Trin							
			Antal	pCt.	Antal	pCt.	Antal	pCt.	Antal	pCt.	Antal	pCt.	Antal	pCt.	Antal	pCt.
1. Klasse	Dreng	4187	3871	92,5	89	2,1	192	4,6	»	»	35	0,8	»	»	»	»
	Piger	4177	3923	93,9	73	1,8	148	3,5	»	»	33	0,8	»	»	»	»
2. Klasse	Dreng	4311	4039	93,7	172	4,0	88	2,0	»	»	12	0,8	»	»	»	»
	Piger	4240	3969	93,6	220	5,2	51	1,2	»	»	»	»	»	»	»	»
3. Klasse	Dreng	4273	4037	94,5	187	4,4	48	1,1	»	»	1	0,0	»	»	»	»
	Piger	4259	3976	93,4	225	5,3	56	1,3	»	»	2	0,0	»	»	»	»
4. Klasse	Dreng	3997	3475	86,9	236	5,9	15	0,4	»	»	»	»	21	0,5	250	6,3
	Piger	3986	3522	88,4	269	6,7	14	0,4	»	»	»	»	33	0,8	148	3,7
5. Klasse	Dreng	3671	2410	65,7	192	5,2	»	»	»	»	»	»	275	7,6	794	21,6
	Piger	3638	2446	67,2	205	5,6	1	0,0	»	»	»	»	231	6,4	755	20,8
6. Klasse	Dreng	2661	1684	63,3	109	4,1	»	»	»	»	»	»	834	31,8	34	1,3
	Piger	2702	1771	65,5	123	4,6	»	»	»	»	»	»	779	28,8	29	1,1
7. Klasse	Dreng	1734	180	10,4	93	5,4	»	»	»	»	»	»	1459	84,1	2	0,1
	Piger	1791	299	16,7	50	2,8	»	»	»	»	»	»	1442	80,5	»	»
Afgangskl.	Dreng	218	»	»	2	0,9	»	»	»	»	»	»	216	99,1	»	»
	Piger	291	»	»	»	»	»	»	»	»	»	»	291	100,0	»	»
Ialt		50136	39602	79,0	2245	4,5	613	1,5	»	»	83	0,2	5581	11,1	2012	4,0
Hjælpeklasser																
2. Klasse	Dreng	291	4	1,4	103	35,4	162	55,7	5	1,7	17	5,8	»	»	»	»
	Piger	174	7	4,0	46	26,5	106	60,9	4	2,3	10	5,7	1	0,6	»	»
3. Klasse	Dreng	312	15	4,8	71	22,8	218	69,9	7	2,2	1	0,3	»	»	»	»
	Piger	226	13	5,8	23	10,2	177	78,3	11	4,8	2	0,9	»	»	»	»
4. Klasse	Dreng	280	»	»	43	15,4	230	82,1	5	1,8	2	0,7	»	»	»	»
	Piger	241	»	»	12	5,0	222	92,1	2	0,8	2	0,8	3	1,3	»	»
5. Klasse	Dreng	266	»	»	20	7,5	200	75,2	20	7,5	»	»	26	9,8	»	»
	Piger	231	»	»	3	1,3	213	92,3	4	1,7	1	0,4	10	4,3	»	»
6. Klasse	Dreng	331	7	2,1	91	27,5	120	36,3	»	»	»	»	113	34,1	»	»
	Piger	261	»	»	29	11,1	152	58,3	9	3,4	»	»	71	27,2	»	»
7. Klasse	Dreng	232	»	»	29	12,5	»	»	14	6,0	»	»	189	81,5	»	»
	Piger	203	»	»	11	5,4	»	»	8	3,9	»	»	184	90,7	»	»
Ialt		3048	46	1,5	481	15,8	1800	59,1	89	2,9	35	1,1	597	19,6	»	»

Omflytning.
1.—3. Mellemskoleklasse.

		Antallet 31. Marts 1922	Eleverne fordelt paa følgende Maade							
			paa højere Trin		paa samme Trin		tilb. til Normalkl.		Udskrevne	
			Antal	pCt.	Antal	pCt.	Antal	pCt.	Antal	pCt.
1. Mellemskoleklasse .	Dreng	949	910	95,9	27	2,8	1	0,1	11	1,2
	Piger	857	833	97,2	10	1,2	10	1,2	4	0,4
2. —	Dreng	847	773	91,3	23	2,7	»	»	51	6,0
	Piger	802	733	91,4	11	1,4	3	0,4	55	6,8
3. —	Dreng	566	514	90,8	11	1,9	»	»	41	7,3
	Piger	535	497	92,7	3	0,6	»	»	35	6,5
Ialt		4,556	4,260	93,5	85	1,9	14	0,3	197	4,3

4. Mellemskoleklasse & Realklassen.

	Dreng		Piger		Ialt	
	Antal	pCt.	Antal	pCt.	Antal	pCt.
Antal i 4. Mellemskoleklasse 31. Marts 1922	308	»	275	»	583	»
Oprykket i Realklassen	178	57,8	179	65,1	357	61,2
Oprykket i kommunale Gymnasier	70	22,7	29	10,5	99	17,0
Overført til andre Gymnasier	24	7,8	8	2,9	32	5,5
Udgaet med Mellemskoleeksamen	26	8,4	55	20,0	81	13,9
Udgaet uden Mellemskoleeksamen	7	2,3	3	1,1	10	1,7
Forblevet i samme Klasse	3	1,0	1	0,4	4	0,7
Antal i Realklasserne 31. Marts 1922	189	»	188	»	377	»
Bestaaet Realeksamen	185	97,9	188	100,0	373	98,9
Derefter overgaaet til kommunale Gymnasier	1	»	»	»	1	»
Derefter overgaaet til andre Gymnasier	»	»	3	»	3	»
Udgaet uden Realeksamen	4	2,1	»	»	4	1,1

Skolernes Bogsamlinger og Virksomheden i Sparesagen.

Skolens Navn	Bogsamlingerne		Sparekasserne		
	Antal Bøger	Elevernes Bidrag	Skoleparekasserne		Salg af Spare- mærker
			¹ / ₄ 22— ³¹ / ₈ 23	Sparere	
1. Hindegade	1428	Kr. Ø. 87.39	Kr. Ø.	»	»
2. Sølvgade	1682	196.71	»	»	»
3. Nyboder	1893	180.00	»	»	1300.00
4. Larslejrstræde	1899	145.79	»	»	1752.50
5. Nansensgade	1795	101.94	»	»	1727.00
6. Vestervoldgade	1153	102.00	»	»	2675.00
7. Den Classenske Legatskole	2510	»	»	»	»
8. Prinsessegade	838	74.57	2634.33	324	»
9. Dronningensgade	1239	72.36	»	»	600.00
10. Baadsmandsstræde	1935	119.83	»	»	2585.00
11. Øresundsvej	925	58.70	»	»	750.00
12. Frankrigsgade	1240	99.10	»	»	800.00
13. Østerrigsgade	1212	178.14	»	»	3100.00
14. Lergravsvej	1219	295.74	»	»	1360.00
15. Sundbyøster	976	105.91	»	»	905.00
16. Sundbyvester	944	203.40	»	»	1950.00
17. Sundholm	2072	239.52	»	»	4400.00
18. Tietgensgade	1589	104.91	»	»	»
19. Gasværksvej	1964	168.35	»	»	»
20. Øhlenschlägersgade	1832	124.08	4295.00	488	»
21. Haderslevgade	940	180.15	»	»	1720.00
22. Matthæusgade	1459	315.02	»	»	2730.00
23. Enghavevej	935	153.19	»	»	1099.00
24. Enghaveplads	1815	279.30	»	»	»
25. Ny Carlsbergvej	1512	156.03	8530.00	550	»
26. Alsgade	963	158.95	3478.12	240	»
27. Valby	1914	130.55	»	»	1360.00
28. Vigerslev	1683	197.90	»	»	1400.00
29. Brønshøj-Vanløse	1599	149.51	4909.61	434	1020.00
30. Frederikssundsvej	1262	173.63	»	»	2975.00
31. Hillerødgade	750	212.75	»	»	1525.00
32. Husumgade	1722	137.70	»	»	300.00
33. Jagtvej	1572	224.25	»	»	2260.00
34. Hans Tavsensgade	1622	408.44	»	»	3995.00
35. Hellig Kors Kirke	1521	471.90	»	»	1880.80
36. Kapelvej	1415	135.51	»	»	885.00
37. Ravnsborggade	390	»	»	»	»
38. Sct. Hansgade	2522	123.56	»	»	500.00
39. Nørre Allé	1993	60.86	»	»	»
40. Sjællandsgade	2194	213.24	»	»	2635.00
41. Charlottegade	2056	113.60	»	»	1250.00
42. Stevnsgade	1371	168.34	»	»	1950.00
43. Raadmandsgade	1435	166.45	9934.91	510	»
44. Bispebjerg	1635	136.36	»	»	950.00
45. Ryesgade	877	59.28	»	»	4365.00
46. Østerfarimagsgade	2289	155.15	»	»	2400.00
47. Ole Suhrgade	193	»	»	»	»
48. Holsteinsgade	1480	245.78	»	»	1200.00
49. Rosenvænget	»	»	»	»	»
50. Randersgade	1658	62.87	»	»	1840.00
51. Vibenshus	1918	147.40	»	»	1500.00
52. Østre Gasværk	2030	291.84	»	»	2157.55
53. Vognmandsmarken	786	133.39	»	»	1578.00
54. Bryggervangen	879	167.99	»	»	916.00
55. Maria Kirkeplads og Fælledvej 12	628	39.96	»	»	420.00
56. Forchammersvej	466	117.82	»	»	»
57. Efterslægtsselskabets Gymnasium	3000	»	»	»	»
58. Sortedam Gymnasium	600	»	»	»	»
59. Rysenstein Gymnasium	»	»	»	»	»
60. Sundby Gymnasium	430	»	»	»	»
	83859	8547.11	33781.97	2546	70715.85

Staaende Udvalg.

Af Inspektørerne valgtes: Inspektør, Frk. H. Sahlertz, d' Hr. Inspektører M. P. Nøring og N. Skarvig.

Af Lærere og Lærerinder valgtes: d' Hr. Kommunelærere Thorkild Jensen, Ludvig Petersen, S. F. Nørlyng, Kommunelærerinderne Fru Baumgarten, Frk. Asta Mikkelsen og Frk. V. Bertelsen.

Af Skolelægerne valgtes: Hr. Dr. med. Gustav Jørgensen, Hr. Kredslæge V. Asmund og Hr. Dr. med. H. P. Ørum.

Inspektørmøder.

Den 6. Januar 1923: 1) Undervisningsvejledning Nr. 5. 2) Regneopstillinger. 3) Forskelligt.

Den 22. Februar 1923: 1) Forskellige Meddelelser (Klassekvotient, Hjælpeklasser m. m.). 2) Kravene i Regning i 6. og 7. Klasse. 3) Muligheden for en hel eller delvis Ophævelse af Inddelingen i Skoledistrikter.

Skolekøkkenundervisningen.

(Leder: Skolekøkkeninspektør Frk. Sofie Rasmussen.)

I Aarets Løb er afholdt to Lærermøder, paa hvilke Undervisningsplanen er blevet drøftet.

Frk. Thyra Hansen har paa Nyboders Skole i Januar og Februar afholdt 4 Demonstrationer med følgende Emner: Kogning, Stegning og Findeling af Kød. Særbagning.

I Larslejstrædes Kommuneskole er Skolekøkkenet blevet ombygget og delt i 2 — et Forberedelses- og et Familiekøkken. I alle de ældre Skolekøkkener er der foretaget Forandringer, saa Klasseundervisning helt eller delvis kan gennemføres.

Skolebotaniske Haver.

(Leder: Kommunelærer E. Seidenfaden.)

Der findes skolebotaniske Haver ved Sundholm, i Vigerslev Allé, paa Frederikssundsvej, i Hans Tavsensgade, i Vognmandsmarken og i Grøndalsvænget. Fra disse Haver udsendes Planter og andet Materiel til Undervisningen i Botanik og Iagttagelseslære.

Fra Skolerne indsendes til Haverne en Fortegnelse over Timerne i Botanik og Iagttagelseslære, og fra Haverne leveres saa Planter til Timerne i Overensstemmelse med de respektive Klassers Læseplaner, saaledes at hver Plante leveres to Gange — til Gennemgang og til Eksamination.

Der er i Sommeren 1922 leveret Planter til ca. 1600 Normalklasser og 400 Mellemskole- og Realklasser, ialt ca. 2000 Klasser, hvoraf ca. 300 Klasser i Stats- og private Skoler.

I Grøndalsvænget (Brønshøj) er anlagt en ny skolebotanisk Have, der er taget i Brug i Aar.

Københavns Kommunes biologiske Studiesamling.

(Leder: Kommunalærer, mag. scient. A. Ditlevsen.)

I Tidsrummet 1. April—30. Juni 1922 har Lederen hver Mandag fortsat og afsluttet den Række Foredrag, som i Marts samme Aar blev paabegyndt, om hvirvelløse danske Dyr fra Vegetation. I Maj—Juni afholdt Lederen 4 + 4 Iagttagelsesture over hvirvelløse Dyr fra Vegetation. Til Foredragene og Iagttagelsesturene var indmeldt 32 Deltagere.

I Tidsrummet 15. Aug.—18. Decbr. 1922 har Lederen hver Mandag i Foredrag gennemgaaet de danske Fugle og deres Biologi. I Tilslutning hertil blev der ved de sidste Foredrag gennemgaaet Undervisningsteori samt givet en Oversigt over Gennemgangen i 3. Mellemskoleklasse af danske Fugle, ordnet efter biologiske Grupper. I Midten af December gav Lederen to Demonstrationer med 2. Mellemskoleklasse om Spætter. — Til Foredragene var indtegnet 31 Deltagere. — Kommunalærer Emil Nielsen holdt i Oktober 2 Foredrag om danske Edderkopper fra Klit og Mose. — I September, Oktober, November blev foretaget 4 + 4 Iagttagelsesture over Edderkopper og hvirvelløse Dyr fra Stammer, Stubbe og Jord. — I Turene deltog 18 Lærerinder og Lærere. — Der blev holdt nogle Øvelser i Mikroskopi.

I Tidsrummet 5. Jan.—31. Marts 1923 blev hver Fredag af Lederen holdt en endnu ikke afsluttet Række Foredrag om hvirvelløse danske Dyr fra Jord, Sø og Hav. Til Foredragene var indmeldt 60 Deltagere. Kommunalærer Emil Nielsen holdt i Marts 2 Foredrag over danske Edderkopper, blandt andet over »Hjulspinderne« og deres Fangenet. — I Marts blev afholdt 3 + 3 Iagttagelsesture til Dyrehaven over Fugle fra Højskov og »Vintergæster« blandt vore Skovfugle. — I April afholdt Lederen 2 Demonstrationer i 2. Mellemskoleklasse over Angreb af Viklere og Bladmøl paa Bøg og Eg.

Studiesamlingen blev holdt aaben for Lærere hver Tirsdag Kl. 2¹/₂—5 og Torsdag Kl. 5—7¹/₂.

Samlingen er i Aarets Løb blevet forøget dels ved Gaver, dels ved Køb. Gaverne stammede overvejende fra Kommunalærerne Emil Nielsen og Kryger.

Legemsøvelser i Københavns Kommuneskoler.

(Ledere: Gymnastikinspektørerne H. P. Langkilde og Frk. Else Thomsen.)

Gymnastikundervisningen afsluttedes med Fremvisning af 3. Klasserne og de 7. Klasser, som forlod Skolen til April.

I Vinteren 1922—23 afholdtes der frivillig Gymnastik med 17 Dreng- og 10 Pigehold.

Svømmeundervisningen i Sommeren 1922 afsluttedes med Opvisninger paa hver af de 4 Badeanstalter, hvor Undervisningen er foregaaet. 40 Dreng- og 40 Piger fra hver af de Skoler, der har obligatorisk Svømning, deltog.

Et Instruktionskursus for Lærerinder i Gymnastik omfattende 8 Gange 2 Timer afholdtes i Tiden fra November 1922 til April 1923 under Ledelse af Gymnastikinspektør Frk. Else Thomsen. 55 Lærerinder deltog.

Demonstration af Langboldspil afholdtes i Oktober 1922 paa K. B.s Boldbane med en Klasse Dreng- fra Skolen paa Forchhammersvej under Ledelse af Hr. Gymnastiklærer Liebetrau.

Lærermøde for samtlige Gymnastiklærere og -lærerinder afholdtes i Januar 1923. Dr. med. Ejnar Thomsen holdt Foredrag om Aandedrættet og Gymnastik.

Præmiebeløbet, der var bevilget til Svømning, anvendtes dels til Diplomer for de Børn, der aflagde den udvidede Frisvømmerprøve, dels til Trykning af et Hefte indeholdende »Raad og Regler for Frisvømmere i Københavns kommunale Skoler«; denne Vejledning uddeltes til de flinkeste Svømmere.

Et Beløb, der var bevilget til Præmier for Boldspil, blev fordelt til 5 Dreng- og 5 Pigeklasser.

Et Beløb til Præmier for Gymnastik fordeltes saaledes, at hver Skole fik en Flidspræmie til en Dreng og Pige i de Klasser, der forlod Skolen til April eller Sommerferien.

Skolelæger.

I dette Skoleaar er Skolelægerens Virksomhed foregaaet paa samme Maade som i forrige Skoleaar.

Skematisk Fremstilling af de nyoptagne Børns Helbredstilstand.

Undersøgelsen af de i 1. Klasse optagne 3874 Dreng og 3662 Piger har givet følgende Resultat:

	Dreng	Piger	Ialt	
Ernæringstilstand.....	{ god.....	290	434	724
	{ middel...	2917	2711	5628
	{ daarlig...	667	517	1184
Sygdomme i Øjnene	148	138	286	
Refraktionsanomalier.....	169	157	326	
Sygdomme i Ørene	85	98	183	
Nedsat Hørelse	105	88	193	
Sygdomme i Næse og Svælg.....	603	487	1090	
— i Lymfekirtler	412	309	721	
— i Lunger	58	56	114	
— i Hjertet	66	72	138	
— i Fordøjelsesorganerne .	30	34	64	
— i Nervesystemet	43	49	92	
— i Urinorganerne	6	8	14	
Incontinents	20	21	41	
Anæmi.....	91	165	256	
Hudsygdomme	108	76	184	
Brok	30	8	38	
Talefejl	89	98	187	
Ialt...	2063	1864	3927	

Til de ugentlige Konsultationer er henvist 3418 Dreng og 5410 Piger, hos hvilke der er fundet følgende Sygdomme:

	Dreng	Piger	Ialt
Kronisk Næsesvælgkatarr.....	59	99	158
Adenoide Vegetationer	103	120	223
Stærkt svulne Tonsiller	52	86	138
Mellemørebetændelse	173	310	483
Ørevoksproppe	26	48	74
Sygdomme i Struben.....	23	28	51
Bronkitis. Emfysem.....	48	75	123
Lungetuberkulose og Bronkialkirteltuberkulose..	33	44	77
Andre Sygdomme i Lungerne	15	22	37
Hjertesygdom	49	58	107
Fordøjelsessygdomme	117	265	382
Nyresygdom.....	8	21	29
Blæresygdom	1	17	18
Incontinents	12	28	40
Hovedpine	26	69	95
Epilepsi.....	3	6	9
Imbecilitas	20	29	49

	Drenge	Piger	Ialt
Andre Sygdomme i Nervesystemet	28	91	119
Anæmi, Klorose	170	307	477
Reumatiske Sygdomme	59	58	117
Akute Infektionssygdomme	145	266	411
Andre indvortes Sygdomme	60	152	212
Hudsygdom	673	738	1411
Øjensygdom	254	417	671
Brydningsanomalier i Øjet	186	370	556
Holdningsfejl	31	102	133
Brok	30	14	44
Kirurgisk Tuberkulose	36	33	69
Andre kirurgiske Sygdomme	640	645	1285
Talefejl	37	16	53
Intet sygeligt forefundet	285	564	849
Eftersyn efter Sygdom, Udfærdigelse af Attester m. m.	97	135	232

Paa Tunghøreskolen er alle Børn med Øreflaad daglig behandlede med Udskylning og alle de tunghøre een Gang ugentlig eftersete og eventuelt behandlede af Ørelægen.

I 306 Tilfælde har Skolelægerne opfordret Forældrene til at komme til Stede til Raadslagning om Børnenes Helbred. Opfordringen er fulgt i 292 Tilfælde, kun i 14 Tilfælde er Forældrene udeblevet.

Ved Undersøgelsen af Børnene i 1ste Klasse har Mødrene i meget stort Antal fulgt Indbydelsen til at komme til Stede. Kun i 4 Skoler har der indfundet sig færre end 60 pCt.

Til Kurskolen for lungetuberkulose er der indstillet 3 Drenge og 1 Pige, til Tunghøreskolen 4 Drenge og 2 Piger og til Værneskolen 35 Drenge og 32 Piger.

Skolelægens Virksomhed i Sortedams og Rysensteens Gymnasium, i Skolen paa Forchhammersvej og de komm. Præliminærkursus samme Sted er i det forløbne Aar foregaaet paa samme Vis som i det forrige.

Sygeplejerskernes Virksomhed.

I forrige Skoleaar blev Haarrensningen forsøgsvis foretaget paa den Maade, at Sygeplejerskerne 2—3 Gange hver Maaned indfandt sig paa Skolen for ved Anvendelsen af en Vædske at dræbe Dyrene; Behandlingen af Saar i Hovedbunden foregik paa Sygeplejestationerne.

Denne Fremgangsmaade er i det forløbne Aar anvendt ved samtlige Skoler.

Paa de 5 Sygeplejestationer er der behandlet 996 Børn. De Sygdomme, for hvilke de er behandlede er:

Hudsygdomme	431	Tilfælde
Bylder og overfladiske Betændelser	169	—
Kirurgiske Smaalæsioner ..	116	—
Bulne Fingre	27	—
Brandsaar	9	—
Sygdomme i Næse og Svælg	10	—
Vorter	14	—
Øjensygdomme	92	—
Ørelidelser	128	—

Ligesom i forrige Skoleaar sendes der til Stationerne flest Børn fra den Skole, i hvilken Stationen er installeret, og fra de nærliggende Skoler, medens der fra de fjerntliggende kun sendes faa eller — fra 14 — slet ingen.

Der er af Sygeplejerskerne aflagt 26 Besøg i Hjem, om hvilke Skolelægerne har ønsket Oplysninger, eller til hvilke Lægerne har ønsket at gøre Meddelelser om Børnenes Helbredstilstand.

Skoletandklinikken.

(Leder: Tandlæge Bloch-Jørgensen.)

I Betragtning af, at saa godt som alle Børn lider af Tandsygdomme, og at Hjemmene ikke for-
maar at faa Børnenes Tænder behandlet, har Kommunalbestyrelsen i Juni 1922 besluttet forsøgsvis at ind-
føre Skoletandpleje i Skolerne paa Vesterbro, i Valby og i Skolen i Vigerslev Allé, hvilke Skoler tilsammen
omfatter ca. 13,000 Børn.

Paa Loftet i Ny Carlsbergvejs Skole fandtes et Rum, tilstrækkelig stort til en Tandklinik, og i
Løbet af Efteraaret indrettedes en saadan, opfyldende de moderne Krav i Henseende til Inventarium og
Instrumentarium, særlig egnet for Børnebehandling.

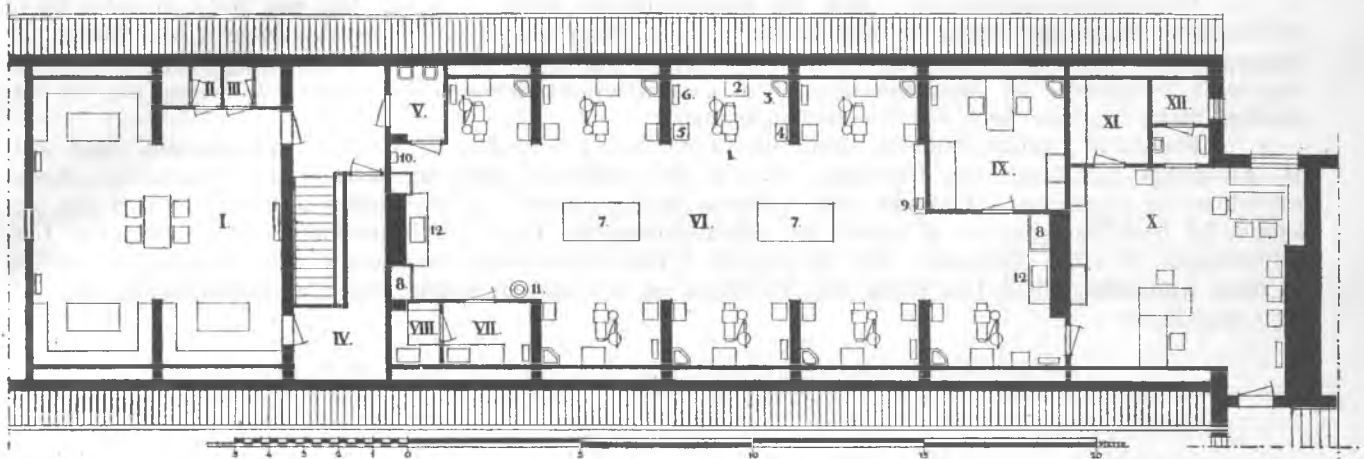

I. Venteværelse. II, III og XII. Toiletrum, IV og XI. Garderobe. V. Skyllerum. VI. Klinik. 1. Stolen. 2. Instrument-
bord. 3. Haandvask. 4. Skrivepult. 5. Stol. 6. Varmeapparat. 7. Arbejdsborde. 8. Sterilisationsrum. 9. Instrument-
skab. 10. Gasautomat. 11. Luftkompressor. 12. Vask. VII. Laboratorium. VIII. Mørkekammer. IX. Forstanderens
Værelse. X. Kontor.

Som Forstander udnævntes den hidtil værende Leder af Skoletandklinikken i Aarhus, Tandlæge
Bloch-Jørgensen; yderligere ansattes 3 Tandlæger, 2 Klinikfrøkener, 1 Kontorassistent og 1 Opsynsdame.

Den 15. Januar 1923 blev Klinikken taget i Brug, og den 7. Februar var forskellige Autoriteter og
Pressen indbudt til at bese den.

For at kunne bevare Børnenes Tænder i størst mulig Udstrækning maa Behandlingen paabegyndes
i Barnets første Skoleaar og fortsættes med to aarlige Undersøgelser og Behandlinger i hele dets Skoletid;
derved opnaas tillige den lempeligste Behandlingsmaade.

Der er derfor begyndt med de yngste Klasser i de nævnte Skoler, og de nyindskrevne 1ste Klasser
vil fremtidig blive draget med ind i den systematiske Behandling.

Desuden kan alle Børn fra de nævnte Skoler, der trænger til Hjælp, henvende sig paa Klinikken.

Behandlingen er vederlagsfri, og Klinikken er aaben hver Søgnedag uden for Ferierne Kl. 8¹/₂—3
eller Kl. 9¹/₂—4.

I Tid fra den 15. Januar til den 28. August er Børnene i 1ste og 2den Klasserne (fra Ny Carls-
bergvejs og Alsgades Skoler tillige 3die Klasserne) bleven undersøgt og behandlet. Denne første systematiske
Gennemgang har omfattet 3894 Børn; i Klasserne gik desuden 135 Børn, som ikke er bleven behandlede,
de 70, fordi Hjemmet nægtede at give Tilladelse dertil, 41 var syge, og 24 kunde af forskellige Grunde
ikke møde. Paa de 3894 Børn er der foretaget 15,029 Tandudfyldninger; 71 blivende Tænder og 858
Mælketænder er trukket ud, og 620 Tænder er behandlet paa anden Maade.

I samme Tidsrum har desuden 1288 Børn selv henvendt sig paa Klinikken paa Grund af Tand-
smerter; det har givet Anledning til 1195 Udtrækninger, 509 Tandfyldninger og 853 andre Behandlinger.

I alt har Klinikken i 137¹/₂ Dag foretaget 19,135 Behandlinger.

Undervisningsassistenternes Virksomhed.

Paa Budgettet for 1922—23 (Budgetpost A. V. 7.) opførtes 24,750 Kr. til »Vejledende Lærere, Instruktionskursus m. m.«. I Henhold hertil har Hr. Kommunelærer Kaj Nielsen, Tietgensgades Skole, i dette ligesom i forrige Skoleaar virket som Undervisningsassistent i Dansk. I Stedet for Frk. I. Cadovius, Sølvgades Skole, der udnævntes til Skoleinspektør, har Frk. I. Holst ved samme Skole virket som Undervisningsassistent i Dansk.

Undervisningsassistenterne i Dansk har forevist Undervisningsvejledning Nr. 2 ved 13 Møder med ca. 310 Deltagere og har desuden i særlige Besøgstimer haft ca. 130 Tilhørere, der 2 Gange om Ugen har haft Lejlighed til at følge Danskundervisningen i 1., 2. eller 4. Klasse. Desuden afholdtes 2 Demonstrationer for Vikarer.

Undervisningsassistenten i Sang, Hr. Kommunelærer Hans J. Larsen, har paa Holsteinsgades Skole demonstreret Sangundervisning for 332 Tilhørere, hvis Besøg tilsammen har strakt sig over 568 Timer. De besøgende har dels været inden- og udenlandske Lærere og Lærerinder, dels Musikere og sanginteresserede, der søger Uddannelse til Sanglærervirksomhed. Undervisningsassistenten har aflagt 128 Besøg paa de forskellige Skoler og overværet 144 Undervisningstimer.

For de til Lysbilledmateriel bevilgede 13,500 Kr. er der, efter Hr. Undervisningsassistent, cand. teol. H. Andersens Indstilling paa Grundlag af hans Forhandlinger med de paagældende Skoleledere, Stadsarkitekten og -ingeniøren, afblandet med lystøtte Rullegardiner 1 Klasseværelse i hver af 23 Skoler, anskaffet 20 Lysbilledapparater af nyeste og hensigtsmæssigste Type, 21 Billedskærme og 3 elektriske Lysbilledlamper til ældre Apparater. Der er afholdt 4 Instruktionsmøder angaaende den tekniske Behandling af disse Apparater, aflagt 153 Besøg ved 56 Skoler og foretaget en Række Prøver af nyfremkomne Apparat- og Lampetyper.

Københavns kommunale Præliminærkursus.

(Leder: Skoleinspektør A. K. Andersen.)

Til Optagelsesprøven i Maj indmeldte sig 126 Drengene og 83 Piger, i alt 209 Elever. Af disse optoges 61 Drengene og 41 Piger, i alt 102 Elever, der fordeltes i 4 Klasser. Det nye Skoleaar begyndte efter Sommerferien med 211 Elever, fordelt i 9 Klasser.

Kursus har ligesom sidste Aar benyttet Lokaler i Forchammersvejs Skole, og Undervisningen har været henlagt til Tiden fra Kl. 2 til 7 eller 8.

Antal af Elever i Aarets Løb:

1. April 1922	201	1. September 1922	211	1. Januar 1923	204
1. Maj	196	1. Oktober	213	1. Februar	202
1. Juni	196	1. November	211	1. Marts	201
1. August	211	1. December	204	31. —	198

Til Alm. Forberedelseseksamen i Maj—Juli 1922 indstilledes 80 Elever, der alle bestod. Det gennemsnitlige Pointsantal var 96.14. (Til at bestaa kræves 65 Points).

Forsømmelsernes Antal var: Paa Grund af Sygdom 1085, med anden gyldig Grund 78, uden gyldig Grund 1, i alt 1164.

De kommunale Fortsættelseskursus.

Antal af Elever:

Paa Læsehold	2345; i 1921—22	2908; i 1920—21	2818
Paa Hold for Bogtrykkere og Bogbindere	55	52	—
Paa Sløjdhold	184	175	90
Paa Husgerningshold	1043	1227	1236
Paa Hold for Kjølesyning	524	716	1017

I alt . . . 4151; i 1921—22 5078; i 1920—21 5161

Elevernes Aldersforhold, angivet procentvis:

		14 Aar	15 Aar	16 Aar	17 Aar	18 Aar	19 Aar	20 Aar	21 Aar	22 Aar	23 Aar	24 Aar
Læsehold	mandlige Elever	16,2	17,4	13,8	13,6	12,1	7,5	5,5	3,8	3,0	2,4	4,7
	kvindelige Elever	19,4	22,9	16,7	10,9	9,6	5,1	4,4	4,2	2,0	1,6	3,2
Husgerningshold		12,4	14,3	15,3	12,4	10,8	6,9	10,0	5,2	5,1	3,1	4,5
Hold for Kjølesyning		5,8	11,4	15,4	14,6	10,9	9,0	10,1	5,5	5,1	3,8	8,4

Elevernes Beskæftigelse og Forældrenes Livsstilling angivet procentvis:

		Elevernes Beskæftigelse						Forældrenes Livsstilling						
		Haandværk	Handel	Kontorarbejde	Bygang	Husgerning	Andet Arbejde	Uden Beskæftigelse uden for Hjemmet	Haandværkere	Handlende	I Kommunens eller Statens Tjeneste	Arbejdsmand	Anden Livsstilling	Enker
Læsehold	mandlige Elever	50,2	11,0	8,0	12,8	»	12,3	5,8	36,1	11,8	13,7	12,5	15,3	11,1
	kvindelige Elever	8,5	17,5	22,2	»	12,1	9,2	30,5	33,1	10,5	13,8	6,6	22,2	13,8
Husgerningshold		17,0	18,8	17,6	0,4	44,9	1,2	»	25,6	6,7	8,1	17,1	24,0	18,5
Hold for Kjølesyning		14,8	14,8	15,3	»	22,0	14,2	18,3	31,5	8,9	13,8	12,8	18,3	15,2

Forsømmelsernes Antal:

	paa Læsehold	paa Husgerningshold	paa Syhold
Paa Grund af Sygdom	5658	1888	992
Med anden gyldig Grund	4632	1749	901
Uden gyldig Grund	766	130	170
Ialt . . .	11056	3767	2063

Særlige Oplysninger om de fire Undervisningsafdelinger:

A. Læseholdene.

(Leder: Skoleinspektør A. K. Andersen.)

Undervisningen begyndte med 1203 mandlige og 1381 kvindelige Elever, fordelt til Undervisning i de forskellige Fag saaledes:

Mandlige Elever:			Kvindelige Elever:		
	Hold	Elever		Hold	Elever
Dansk	3	65	Dansk, Skrivning	1	14
Skrivning	6	150	Regning, Skrivning	2	44
Regning	6	151	Dansk	3	44
Bogføring	2	34	Skrivning	6	117
Matematik	2	28	Regning	8	162
Fysik og Kemi med Teknologi	1	18	Bogføring	4	98
Engelsk for Begyndere	9	190	Maskinskrivning	8	172
Engelsk med Dansk for Begyndere	3	62	Stenografi	5	95
Engelsk for Viderekomne	7	135	Engelsk for Begyndere	11	262
Tysk med Dansk for Begyndere	3	77	Engelsk med Dansk for Begyndere	4	78
Tysk for Viderekomne	2	44	Engelsk for Viderekomne	9	177
Fransk	1	10	Tysk med Dansk for Begyndere	3	63
Sløjd	12	184	Tysk for Viderekomne	3	42
Hold for Bogtrykkere og Bogbindere	3	55	Fransk	1	13
	60	1203		68	1381

I Skrivning var Skolehalvaaret delt i 2 Terminer à 3 Maaneder. Til 2. Termin indmeldte sig 60 Elever, medens 164 Elever fra 1. Termin fortsatte. 44 Elever ophørte med 1. Termins Slutning.

Af de mødte Elever havde 338 mandlige (30,2 %) og 494 kvindelige Elever (36,1 %) tidligere modtaget Undervisning paa de kommunale Fortsættelseskursus.

B. Husgerningsholdene.

(Leder: Skolekøkkeninspektør, Frk. Sofie Rasmussen.)

Der indmeldte sig 1117 Elever, hvoraf 1043 mødte til Undervisning.

Eleverne fordeltes i 6 Dagklasser og 45 Aftenklasser, hvoraf 12 Klasser dannedes af 288 Elever, der tidligere i et Aar var blevet undervist paa de kommunale Fortsættelseskursus.

Dr. med. Fru Eli Møller har i forskellige Bydele afholdt en Række Foredrag med paafølgende Spørgetimer om Kvindehygiejne. Eleverne fulgte Foredragene med stor Alvor og Interesse.

Der er afholdt 3 Lærermøder. Emne: Undervisningsplaner.

C. Kjolesyning.

Til Undervisning mødte 524 Elever.

Eleverne fordeltes i 2 Dagklasser og 32 Aftenklasser, hvoraf 7 Klasser dannedes af 104 Elever, der tidligere var blevet undervist paa de kommunale Fortsættelseskursus.

D. Sangskolen.

De kommunale Fortsættelseskursus' Sangskole, der ledes af Hr. Kommunelærer Hans J. Larsen, begyndte sit 20. Skoleaar den 1. Oktober med 180 kvindelige Elever og sluttede til April med 97 Elever. Eleverne var delt i 2 Hold. Den 25. Marts holdtes i Grundtvigs Hus en Afslutningsprøve.

Personalia.

Navn	født	ansat	afgaaet	Anm.
Andersen, Poul Julius Valdemar	25/8 1853	15/8 1910	31/7 1922	Afsked
Arnkiel, Hans Michael, Viceinspektør	1/4 1852	15/8 1883	30/4 1922	—
Brandt, Peter, Gymnastiklærer	9/1 1867	1/9 1896	13/5 1922	Død
Burmeister-Larsen, Olga Sigfrida f. Øhrstrøm	20/8 1888	1/10 1910	1/8 1922	Afsked
Christensen, Christen Lauritsen, Inspektør	6/12 1852	1/5 1902	1/1 1923	—
Christiansen, Knud, Gymnastiklærer	19/7 1862	1/5 1901	1/2 1923	—
Christiansen, Maria Elisa	27/5 1857	15/4 1885	1/1 1923	—
Dahl, Emilie Karen Annie	5/10 1886	1/4 1908	17/12 1922	Død
Danielsen, Elna Sophie Kirstine	18/5 1876	15/8 1896	1/8 1922	Afsked
Diemer, Asmus	19/8 1871	15/8 1897	1/12 1922	—
Dirchsen, Dirch Emil	31/3 1878	1/1 1901	1/6 1922	—
Djursø, Johanne Marie	1/4 1893	1/4 1919	1/11 1922	—
Erichsen, Bjørn Beha.	20/1 1868	1/5 1901	1/12 1922	—
Foersom, Fanny Nisette Ravnsgaard	2/5 1857	1/3 1891	1/8 1922	—
Frisenette, Camilla, f. Andresen	23/7 1857	15/8 1886	1/8 1922	—
Haastrup Jensen, Hørdis, f. Jensen	19/5 1880	1/4 1906	1/8 1922	—
Hansen, Bertheline	12/4 1868	14/8 1894	1/8 1922	—
Hansen, Christian Georg, Gymnastiklærer	7/4 1870	15/8 1910	1/8 1922	—
Hansen, Dagmar Sofie Marie	13/3 1863	16/8 1895	1/1 1923	—
Hansen, Laurentze Dorteia Hansine	14/1 1858	15/8 1897	1/3 1923	—
Hartvigsen, Marie Nicoline Catharine Frederikke	9/11 1852	1/10 1876	1/12 1922	—
Heiberg-Jürgensen, Thomasine Elisabeth	15/10 1875	1/11 1904	1/8 1922	—
Heide, Constance Marie Christine	3/4 1874	1/8 1919	1/8 1922	—
Holck, Marie Christiane	3/9 1857	15/8 1889	1/1 1923	—
Holst, Ane Margrete Eilund Brønlund Smith	31/10 1857	1/10 1894	1/11 1922	—
Jacobsen, Elisabeth Dorothea	8/3 1859	15/3 1887	1/8 1922	—
Jensen, Christian	8/8 1867	1/5 1902	24/9 1922	Død
Jensen, Jens Gabriel	23/8 1852	15/8 1876	1/9 1922	Afsked
Jensen, Jens Henrik	20/1 1860	15/4 1885	23/8 1922	Død
Jensen, Rasmus	30/1 1873	1/5 1902	1/4 1922	Afsked
Johansen, Anna Louise	28/2 1854	15/8 1889	1/10 1922	—
Kjølhedede, Sophie Marie Amalie	3/10 1857	1/8 1889	31/10 1922	—
Krogh, Frida Christiane	22/12 1882	1/11 1912	6/9 1922	Død
Lauritzen, Asta, Viceinspektrice	8/6 1852	1/3 1879	1/7 1922	Afsked
Laursen, Kirstine Nikoline	24/12 1859	1/1 1888	1/12 1922	—
Lorenzen, Hansine Caroline, f. Rasmussen	12/4 1862	1/6 1890	1/8 1922	—

Personalia (forts.)

Navn	født	ansat	afgaaet	Anm.
Lundbeck, Tekla Andrea Elisabeth	16/9 1852	15/10 1885	1/8 1922	Afsked
Lütken, Johanne Marie, f. Sørensen	12/6 1857	15/9 1884	1/8 1922	—
Mølgaard, Thomas Frederik Hannibal, Gymnastiklærer	21/6 1852	1/5 1877	1/7 1922	—
Møller, Agnes Lydia	19/10 1857	10/3 1882	31/12 1922	—
Mule, Stella Paula Margrethe Charlotte	11/2 1889	1/9 1913	1/8 1922	—
Mynster, Peter Georg, Inspektør	21/3 1861	1/11 1886	14/5 1922	Død
Nielsen, Jens Nicolaj Trolle	21/3 1865	1/3 1893	15/10 1922	—
Nielsen, Karen, f. Thye	8/5 1890	1/10 1914	16/12 1922	—
Nielsen, Marie Elise Augusta	2/8 1857	15/8 1891	1/10 1922	Afsked
Nissen, Christiane Magdalene, f. Gydesen	30/9 1891	1/8 1920	9/6 1922	Død
Paustian, Carl Henrik Oskar	4/7 1852	1/1 1883	1/8 1922	Afsked
Pedersen, Anders Henrik	9/10 1875	1/5 1902	1/8 1922	—
Petersen, Zida Christine Vilhelmine	2/4 1868	1/10 1902	7/10 1922	Død
Rasmussen, Jens Peter, Gymnastiklærer	31/5 1859	1/6 1887	1/7 1922	—
Rasmussen, Emma Mathilde	10/12 1857	1/3 1888	1/1 1923	Afsked
Ruhse, Ejnar Johannes	20/2 1890	1/10 1916	1/8 1922	—
Schmidt, Angélique Dagmar, f. Matthiesen	9/5 1858	-1/8 1919	1/8 1922	—
Selchau, Henriette Charlotte f. Halvorsen	13/9 1881	1/3 1908	1/10 1922	—
Skytte, Ellen Augusta Lovise	7/5 1886	1/1 1915	3/2 1923	Død
Staulund, Anna Ingeborg, f. Amundsen	22/9 1857	1/3 1891	1/3 1923	Afsked
Strobel, Anna Marie, f. Nielsen-Skensved	12/1 1888	1/4 1914	1/10 1922	—
Svendsen, Albert Emil	24/12 1852	1/9 1889	1/1 1923	—
Sørensen, Anna Margrethe	16/12 1867	1/1 1898	1/12 1922	—
Sørensen, Eline Christine	5/5 1858	1/9 1890	24/5 1922	Død
Tersløw, Fanny Angelica Georgia	16/8 1852	1/3 1893	1/8 1922	Afsked
Thuner, Nielsine Olivaria	12/6 1889	1/5 1913	1/6 1922	—
Thuren, Amalie Antoinette	13/1 1857	1/3 1885	1/8 1922	—
Tønder, Ingeborg Marie Cathrine	18/4 1860	1/3 1890	11/1 1923	Død
Wegener, Ane Marie	18/8 1854	1/8 1890	10/4 1922	—
Wesche, Laura Charlotte Elisabeth	16/4 1857	1/3 1886	1/8 1922	Afsked
Würst, Peter Rosalius, Inspektør	30/5 1852	1/5 1902	31/5 1922	—
Wüstenberg, Otto Julius, Inspektør	6/12 1872	1/8 1919	30/6 1922	—
Zangenberg, Charlotte Frederikke, f. Thomsen	1/6 1852	15/8 1876	1/7 1922	—
Øllgaard, Sophie Christine	29/12 1853	1/3 1894	1/1 1923	—
Østerbol, Ragnhild	13/12 1877	1/11 1900	31/5 1922	Død
Østergaard, Jens Baldur	14/10 1867	1/5 1902	1/3 1923	Afsked

**Skoler, som staar under Skoledirektionens Overtilsyn, og som helt
eller delvis bestaar ved egne Midler.**

Skolens Navn og Beliggenhed	Børnenes Antal			Ældste og yngste Barns Alder	Klasser	Værelser
	Drenge	Piger	I alt			
De forenede Kirkeskoler, Nørregade Nr. 37.....	116	119	235	16—11	8	10
Opfostringshusets Skole, Kalkbrænderivej Nr. 10.....	104	»	104	15—11	4	7
Den mosaiske Pigeskole (Karolineskolen), Charlottteg. Nr. 34—36 ..	»	266	266	16—6	12	12
Det forenede Velgørenhedsselskabs Skole, Aabenraa Nr. 29..... (Frederik Barfods Mindeskole.)	94	»	94	16—10	6	7
Det kvindelige velgørende Selskabs Tjenestepigeskole, Østersøgade Nr. 96, St.	»	24	24	14—10	2	3
Det søsterlige Velgørenhedsselskabs Skole, Store Kannikestr. Nr. 13	»	48	48	15—11	3	3
Døtreskolen paa Christianshavn, Dronningensgade Nr. 67	»	232	232	15—6	10	11
St. Petri Dreng-Realskole, Larslejstræde Nr. 5	352	16	368	18—6	16	16
St. Petri Pigeskole, St. Pederstræde Nr. 4.....	»	191	191	15—7	7	7
Tysk-reformert Skole, Gothersgade Nr. 109	58	42	100	15—7	8	4
St. Ansgars Kirkeskole for Drenge, Bredgade Nr. 67	30	»	30	14—9	2	2
St. Ansgars Kirkeskole for Piger, Bredgade Nr. 69.....	9	65	74	14—6	4	4
St. Josephs Søstres franske Skole, Østerbrogade Nr. 7 D	»	418	418	18—6	10	10
St. Knuds katolske Drengeskole, Stenosgade Nr. 4	320	»	320	16—6	13	13
St. Annæ Skole, Hans Bogbinders Allé Nr. 4	54	69	123	14—6	6	4
St. Josephs Skole, Nørrebrogade Nr. 27	46	54	100	14—6	7	6
Skolen for Vanføre, Toldbodvej Nr. 34.....	41	40	81	16—7	8	8
Kristianshavns Pigeskole, Overgaden n. Vandet Nr. 29.....	»	82	82	14—7	7	5
Frk. Heinrichsens Borgerpigeskole, Rosenborggade Nr. 5	»	37	37	14—6	5	5
Den Bressendorff-Femmerske Seminariskole, Nørrebrogade Nr. 27 ..	»	265	265	18—7	11	15
Frk. N. Zahles Seminariskole, Linnésgade 8.....	»	381	381	17—5	15	15
Comtesse Moltkes Pigeskole, Østersøgade Nr. 86.....	»	570	570	18—7	20	22
Frk. Ingrid Jespersens Forberedelsesskole, Nordre Frihavnsgade Nr. 11	»	268	268	11—6	10	14
Fejlbergs Forberedelsesskole for Drenge, Rosenvængets Hovedvej Nr. 16	164	»	164	12—6	6	8
Østre Borgerdydscoles Forberedelsesskole, Stockholmegade Nr. 59.	304	»	304	14—6	11	11
Vestre Borgerdydscoles Forberedelsesskole, Helgolandsgade Nr. 6 ..	156	»	156	13—6	5	5
Nørre Gymnasiums Forberedelsesskole, Gartnergade Nr. 15	»	307	307	12—6	10	10
Krebs's Forberedelsesskole for Drenge, Stockholmegade Nr. 5	297	»	297	12—6	10	11
Finn Tulinius' Skole, Rosenvængets Allé Nr. 25.....	55	»	55	8—5	2	2
Bjerregaards Drengeskole, Ryesgade Nr. 125, 1	36	»	36	16—8	3	3
Frk. Hilarius-Kalkaus Skole for svagtbegavede, talolidende Børn, Willemoesgade Nr. 8 ³	11	13	24	16—7	2	2
Døvstummeskolen, Dosseringen Nr. 77 ⁴	10	14	24	15—7	3	3
Herskind's Skole for døve og stærkt tunghøre Børn, Bjørnsonsvej Nr. 29	1	3	4	11—7	1	1
Frk. Friis's Borgerpigeskole, Vesterbrogade Nr. 15.....	1	177	178	14—7	7	7
I alt...	2,259	3,701	5,960	18—5	254	266

Eksamensopgaver.

Almindelig Forberedelseseksamen i Maj—Juli 1923.

Dansk Stil.

Motorkøretøjernes Betydning i vore Dage.

Aritmetik.

1. Beregn ved Logaritmer

$$\sqrt[3]{0,9437^2 - 0,5323^2}$$

$$1,638^3$$

2. En Mand låner d. 1. Juli 1920 10,000 Kr. og d. 1. Juli 1921 atter 10,000 Kr.
D. 1. Juli 1922 tilbagebetaler han en vis Sum og d. 1. Juli 1923 en lige saa stor Sum; find denne Sum, naar han derved har betalt sin Gæld.
Renten er 5 pCt. p. a.; der regnes Rente af Rente.
3. Udfør Divisionen:

$$\frac{2x^4 - 5x^3 + (a + 5)x^2 - 4x + a}{x^2 - x + 1}$$

Hvilken Værdi maa a have, naar Divisionen skal gaa op?
Opløs Kvotienten i Faktorer af 1ste Grad, naar a har denne Værdi.

Geometri.

1. Konstruer en Firkant $ABCD$, i hvilken der kan indskrives en Cirkel, af $\angle A$ og $\angle C$ samt de Stykker, hvori Siden AD deles af Røringspunktet med den indskrevne Cirkel.
2. $ABCD$ er et Rektangel. Punktet E ligger i Siden BC saaledes, at $\angle AED = 90^\circ$. Endvidere er $AB = 12$ cm og $BE = 16$ cm.
Man skal for hver af Trekkanterne ABE , AED og EDC beregne dens Sider, Areal og indskrevne Cirkels Radius.
3. I Parallelogrammet $ABCD$ er M Midtpunktet af AB og N Midtpunktet af CD .
Bevis BN er parallel med MD , og bevis, at Diagonalen AC deles af BN og MD i 3 lige store Dele.

Regning.

1. I et cylindrisk Kar, hvis Tværmaal er 6 cm, og hvis Højde er 16,5 cm, hældes 396 cm³ Vand; hvor højt kommer Vandet til at staa?
I Karret hældes derefter Glaskugler, hvis Diameter er 5 mm; hvor mange Kugler kan der være i Karret, naar Vandet derved kommer til at staa til Karrets øverste Rand?
*En Cylinder med Højde h og Tværmaal d har Rumfanget $\frac{11}{14} h d^2$.
En Kugle med Diameter d har Rumfanget $\frac{11}{21} d^3$.*
2. A tilbyder at udføre et Arbejde; han beregner sine Udgifter til Materiale og Arbejds løn, og 20 pCt. heraf lægger han til som Fortjeneste, hvorefter han tilbyder at udføre Arbejdet for 19,656 Kr. Hvor stor er den beregnede Fortjeneste?
Naar den beregnede Udgift til Materiale forholder sig til den beregnede Arbejds løn som 22 til 17, hvor meget beregner han da til Materiale og hvor meget til Arbejds løn?
 A overtager Arbejdet for den tilbudte Sum og forpligter sig til at betale en Mulkt paa 300 Kr. for hver Dag, Arbejdet afleveres efter en bestemt Dato.

Efter at *A* har indkøbt $\frac{2}{5}$ af Materialet til den beregnede Pris, køber han Resten $14\frac{2}{7}$ pCt. billigere end beregnet.

Arbejdernes Timeløn er 1,28 Kr. før 1. April og $6\frac{1}{4}$ pCt. lavere fra 1. April at regne. *A* benytter 12 Arbejdere 8 Timer daglig i 25 Arbejdsdage før 1. April, og 10 Arbejdere 8 Timer daglig i 35 Arbejdsdage fra 1. April at regne; han kommer derved til at aflevere Arbejdet 5 Dage efter den fastsatte Dato.

Hvor meget tjener han?

Engelsk Version.

A Young Hero.

A steamer had been three days out on her voyage from Liverpool to New York, when a *stowaway*, a little boy, was found on board the ship. He was immediately brought before the captain, and the sailors and the passengers formed a ring round the little fellow. The captain, in an angry voice, said, »Well, my boy, what has brought you here?«

The boy replied, »My father and mother are dead, and my stepfather *stowed* me *away* to get rid of me; he says I am to go to my aunt in New York, and here is her address.« So saying he put his hand into his pocket and brought out a dirty piece of paper.

The captain refused to believe his story, however, and declaring that one of the sailors must have helped the boy and given him food in his hiding-place, he ordered him to point out the man, or it would be bad for him. The boy looked up quietly and answered, »I have told you the truth, and I have no more to tell.«

Then the captain ordered a rope to be fastened to the *yard*, put the *noose* round the boy's neck, and, taking out his watch, said to him: »I'll give you fifteen minutes *to confess*, and if you do not tell the truth before the time is up, I'll hang you like a dog.« The boy said nothing. »Eight minutes,« shouted the captain; »your time is nearly up.« »May I say my prayers, please?« said the boy. The captain nodded, and the boy, with the rope round his neck, went down on his knees and lifted up his hands to pray. Having finished, he rose and put his hands behind his back, saying, »Now I am ready.«

Then the captain could stand it no longer. Seizing the boy in his arms he burst into tears, saying, »God bless you, my boy! You are a true Englishman. You would not tell a lie to save your life. Your stepfather has turned you out, but I will be your father from this day forth.«

And the captain kept his word.

stowaway, blind Passager. — *to stow away*, at skjule i Lasten. — *yard*, Raa. — *noose*, Løkke. — *to confess*, at tilstaa, bekende.

Realeksamen og Pigeskoleeksamen i Maj—Juli 1923.

Dansk Stil.

Motorkøretøjernes Betydning i vore Dage.

Realeksamen i Maj—Juli 1923.

Regning og Matematik.

1. 875 Yards Klæde er købt i England for 7 sh 11 d pr. Yard. Fragten til Danmark udgør 8 pCt. af Indkøbsprisen, og forskellige andre Omkostninger ved Indkøbet beløber sig til 6 £ 18 sh 9 d.

Ved Ankomsten til Danmark betales Told og Transport med 477,17 Kr., og Klædet sælges for 11,70 Kr. pr. m.

Hvor mange pCt. udgør Fortjenesten, naar der ved Udmaalingen under Salget gaar $1\frac{1}{2}$ pCt. af Klædet tabt?

$$35 \text{ Yards} = 32 \text{ m. } 1 \text{ £} = 20 \text{ sh} = 240 \text{ d} = 19,43 \text{ Kr.}$$

2. Af en Varemængde, der er købt for 7,344 Kr. sælges $\frac{1}{3}$ med 18 pCt.s Fortjeneste og $\frac{1}{4}$ med 16 pCt.s Tab. Hvor mange pCt. er der tjent eller tabt paa Resten, naar der paa det hele er tjent 7 pCt.?

3. Find x og y af Ligningerne

$$\frac{x-5}{2x-9} = \frac{y-2}{2y-3}$$

$$(x-5)(y-2) = 3x-2y-11 + (x-5)^2 - (y-2)^2.$$

Mellemskoleeksamen i Maj—Juli 1923.

Dansk Stil.

Fortæl om nogle af de Fugle, som Menneskene holder til Nytte eller Fornøjelse.

Dansk Genfortælling.

Carsten Hauch, Guitarspillet og Kirurgen Mancinis Kys.

Paa en Studierejse til Frankrig og Italien blev Carsten Hauch, den senere berømte danske Digter, angrebet af en slem Betændelse i den ene Fod. I Neapel blev Sygdommen saa farlig, at det blev nødvendigt at sætte Foden af, hvis man vilde redde Patientens Liv, og en italiensk Læge paatog sig at udføre Operationen. Om denne alvorlige Oplevelse fortæller Hauch saaledes i sine Livserindringer:

»Jeg ventede nu rolig paa Afgørelsen af min Skæbne og sad netop og spillede paa min Guitar, da Kirurgen, ledsaget af flere unge Læger, traadte ind i Stuen. Hans Navn var Mancini, og han var anset som den dygtigste i sit Fag i hele Neapel. Min danske Læge indfandt sig ogsaa, dog kun som Tilskuer, men jeg tror oprigtigt talt, at Mancini hellere havde set, at han var blevet borte.

Jeg betragtede med Rolighed de forskellige Forberedelser, man traf. Da det afgørende Øjeblik nærmede sig, omfavnede Mancini mig og trykkede til min store Forundring et Kys paa min Mund. Det skal paa enkelte Steder være Skik, at Bøddlen kysser den dødsdømte, før han henretter ham; men at noget lignende fandt Sted ved kirurgiske Operationer, vidste jeg ikke.

Jeg skal ikke dvæle ved, hvad der nu skete; men jeg maa tilstaa, at jeg med Gysen erfarede, at der er Smertes til, som ingen aner, der ikke selv har gennemgaaet dem. Bedøvelse kendte man endnu ikke noget til, Operationen varede langt oven en Time, og Forblødningen var meget stærk. En af de unge Læger, der var til Stede, faldt pludselig besvimet om paa Gulvet og maatte bæres bort. Efter at Operationen var forbi, fik jeg atter et Kys af Mancini og laa nu reddet, men som Krøbling paa mit Smertens Leje.

Det var disse tunge Tider, der gjorde mig til Digter, efterhaanden som jeg begyndte at vinde mine Kræfter tilbage.«

Matematik.

- Konstruer et Rektangel $ABCD$, hvori Siden AB er 2 cm, og Diagonalen AC er 6 cm.
Konstruer en ligebenet Trekant, hvis Grundlinie falder sammen med Rektanglets Side AD , og hvis Areal er lige saa stort som Rektanglets; Trekanten og Rektanglet skal ligge paa samme Side af AD .
Konstruer den ligebenede Trekants omskrevne Cirkel.



- Størrelsen $\frac{ab - b^2}{a + b} + \frac{ab}{a - b} - \frac{b^2}{a - b}$ trækkes sammen til een Brøk.

Beregn denne, naar a er den største og b den mindste af Rødderne i Ligningen $x^2 - 2x - 8 = 0$.

Regning.

- I 1917 lavede et Teglværk 2730 000 Mursten, der solgtes for 36 Kr. pr. 1000, og 182 000 Tagsten, der solgtes for 135 Kr. pr. 1000.
Hvor meget fik Teglværket for Murstenene og hvor meget for Tagstenene?
I 1918 forhøjedes Prisen paa Mursten 25 pCt. og Prisen paa Tagsten 40 pCt.
Hvor meget tog Teglværket da for 1000 Mursten og hvor meget for 1000 Tagsten?
Dette Aar solgte Teglværket Mursten for 154 350 Kr. og Tagsten for 66 150 Kr.
Hvor mange Mursten og hvor mange Tagsten solgte Teglværket?
Hvor mange pCt. af Teglværkets Indtægt i 1918 hidrørte fra Salg af Mursten og hvor mange pCt. fra Salg af Tagsten?
- A købte 35 kg kinesisk The for 5,60 Kr. pr. kg og 70 kg indisk The for 5,00 Kr. pr. kg. Han blandede de to The sorter og solgte Blandingen til B med en Fortjeneste af 25 pCt.

Hvor meget gav B for 1 kg af Blandingen?

B solgte 45 kg af Theen for 6,75 Kr. pr. kg og Resten for 8,36 Kr. pr. kg.

Hvor mange pCt. tjente B?

Københavns kommunale Præliminærkursus.

Optagelsesprøven 1923.

Diktat.

Det var en Dag | for mange, mange Aar siden.

Det var i de varme Lande, | hvor Solen skinner stærkere end her, | og Regnen falder tættere, | og alle Dyr og alle Planter trives bedre, | fordi Vinteren ikke kuer dem. |

Skoven var fuld af Liv og Larm. |

Fluerne summede, | Spurven aad Fluerne, | og Høgen aad Spurven. | Bierne kravlede i Blomsterne efter Honning, | Løven brølede, | og Fuglene sang. | Bækken rislede, | og Græsset groede. | Træerne stod og suste; | men deres Rødder sugede Saft af Jorden. | Blomsterne duftede og straaede. |

Lige paa een Gang blev der underligt stille. |

Det var, som om de alle sammen holdt Vejret | og lyttede og stirrede. | Suset i Træerne tav. | Violen vaagnede op af sine Drømme | og tittede forundret op. | Løven løftede Hovedet | og blev staaende med den ene Pote i Vejret. | Hjorten holdt op med at græsse, | Ørnen hvilede paa sine Vinger højt i Luften, | den lille Mus løb op af sit Hul | og spidsede Øren. |

Der kom gaaende i Skoven to, | som var anderledes end de andre, | og som ingen nogen Sinde før havde set. |

De gik oprejst. | Deres Pande var høj, | deres Øjne var stærke. | De holdt hinanden i Haanden og saa sig om, | som vidste de ikke, hvor de var. | »Hvad i al Verden er det?« udbrød Løven. | »Det er Dyr!« sagde Hjorten. | »De kan gaa. Men de gaar underligt. | Hvorfor springer de ikke paa fire, siden de har fire? | Saa gik det da hurtigere for dem.« |

Løven gik hen imod dem, | men tabte pludselig Modet; | for de to nye Dyr havde saa besynderlige Øjne | og gik saa frejdigt paa Jorden, | at den tænkte, | de maatte have en eller anden hemmelig Magt, | som den ikke kunde se. |

Saa gik den af Vejen for dem med sænket Hoved. |

(Diktaten læses op i Sammenhæng, inden den dikteres. Af Tegn dikteres kun Punktum.)

Genfortælling.

En mærkelig Audiens.

En ung Dansker, der opholdt sig i Østen, skulde i Audiens hos den kinesiske Kejser. Paa den fastsatte Dag indfandt han sig paa Slottet, hvor han gennem Gange og Sale blev ført frem til Kejserens Forværelse. Her sad mange andre audienssøgende, men det var udelukkende Kinesere, blandt hvilke han i sin europæiske Dragt virkede yderst afstikkende. Ventetiden blev lang, og mens den sneglede sig hen, sad han og tænkte frem og tilbage over sin Stilling. Hele hans Fremtid ahang af Audiensens Udfald, saa han var meget spændt. Gang paa Gang søgte han at forestille sig, hvorledes det vilde gaa, men jo mere han saa paa de fornemme silkeklædte Kinesere, der omgav ham, jo mere kom han til at tvivle om et godt Udfald.

Endelig blev det hans Tur.

Da han kom ind i Modtagelsesværelset, sad Kejseren ved et stort Bord midt paa Gulvet. Han hilste ærbødigt, og Kejseren gjorde Tegn til, at han skulde nærme sig. Han saa nu, at der paa Bordet foran Kejseren laa et lille Verdenskort opslaaet. Men næppe havde han lagt Mærke hertil, før Kejseren pegede paa Kortet og sagde: »Vær saa venlig at vise mig Deres Konges Land paa dette Kort!«

I en Fart lod den unge Mand sit Blik glide hen over Kortet, til det standsede ved Nordeuropa. Skandinavien lignede nærmest en flosset Harefod, og Danmark var næppe til at se. Det stod ham straks klart, at dersom han udpegede den lille Plet som sit Fædreland, vil han tabe al Agtelse i Kejsers Øjne.

Da fik han i Kortets Hjørne øverst til venstre Øje paa det store Grønland, og med en flot Haandbevægelse pegede han derpaa, idet han sagde: »Dette er en Del af min Konges Land.«

Højlig overrasket udbrød Kejseren: »Naar det kun er en Del af Deres Konges Land, maa han være en stor og mægtig Herre! Og for at vise sin Velvilje mod en Undersaat fra et saa stort Rige hængte han den gyldne Drages Ordenskæde omkring den unge Danskers Hals.

(Genfortællingen læses op to Gange.)

Regning.

1.
$$\left(28\frac{7}{9} : 4\frac{5}{8} - 4\frac{11}{15}\right) \cdot 6\frac{3}{7}$$
2. Det samlede Beløb i nedenstaaende Regning bliver 36,99 Kr.
Find hvad 1 kg Boghvedegryn har kostet.

12 ¹ / ₂ kg Sukker	à 0,90
4 ³ / ₄ - Ris	à 0,88
10 ¹ / ₄ - Havregryn	à 0,56
11 - Mel	à 0,42
14 - Boghvedegryn	à
3. Et Parti Kartoffler paa 4800 kg købtes for 6,25 Kr. pr. 100 kg. Fragt og andre Omkostninger var 6¹/₄ pCt. af Indkøbsprisen.
 - a) Hvor stor var hele Udgiften?
³/₄ af Partiet var store, ³/₁₆ var smaa Kartoffler, og Resten, der var daarlige, kasseredes.
 - b) Hvad vejede de store, og hvad vejede de smaa Kartoffler?
De store Kartoffler solgtes for 3,75 Kr. pr. 50 kg, og de smaa solgtes for 2,35 Kr. pr. 50 kg.
 - c) Hvor meget tabtes ved Handelen?
4. Et Arbejde kan udføres af 24 Mand i 32 Dage. Først arbejder 15 Mand i 16 Dage, dernæst 18 Kvinder i 35 Dage. (En Kvindes Arbejdsevne er ²/₃ af en Mands.)
 - a) Hvor længe vil 24 Mand være om Resten af Arbejdet?
 - b) Hvor længe varer Arbejdet ialt?
5. A er 4 Timer og 50 Min. om at cykle fra Roskilde til Korsør. Hvor længe er B om den samme Tur, naar han kører 1¹/₄ Gang saa hurtigt?
Naar A kører fra Roskilde Kl. 10²⁵ og B Kl. 11¹⁵, hvornaar er de saa i Korsør?

Aarsprøven Marts 1923.

7. Normalklasse.

Dansk Stil.

Fortæl lidt om nogle af de mærkeligste Dyr i Zoologisk Have.

Regning.

1. $48,45 + 9,764 + 96,89 + 15,88 + 0,676 - 69,879.$
2. $59,768 : 37,5.$
3. $2678,4 : 3,84.$
4. Hvor meget koster 36,75 kg Ris, naar Prisen paa 100 kg er 128 Kr.?
5. Hvor meget udgør Renten af 4800 Kr. i 4 Aar, naar der betales 4¹/₂ pCt. p. a.?
6. En Sportsplads har Form som et Rektangel og er 350 m lang og 84 m bred. Hvor mange Hektar udgør dens Areal? (1 ha = 10 000 m²).

De Pigeklasser, der har øvet Husholdningsregnskab, regner Nr. 3 og 4 samt nedenstaaende Opgave:

Karen er Bud i en Blomsterforretning. Hun har til sin Konfirmationsmiddag sammensparet 50 Kr. Hun vælger selv Maden: Oksesteg, Brød, Smør og Ost, Æblekage og Kaffe. Der skal købes ind til 10 voksne og 5 Børn. Hun beregner 300 g Kød til en voksen og halvt saa meget til et Barn, og til Svind ved Sener og Knogler regner hun yderligere ¹/₅ af den tidligere beregnede Vægt.

Hvor mange kg maa hun købe?

Regnskab over Karens Indkøb:

kg Oksekød	pr. kg	2,40	Kr.
6 - Kartoffler	- -	0,17	-
5 - Æbler	- -	0,50	-
60 Tvebakker	2 Stk. for	0,05	-
1/2 kg Melis	pr. kg	0,80	-
1/2 Smør	- -	5,80	-
1/4 - Ost	- -	3,20	-
1/2 - Rugbrød	à	1,16	-
1/4 - Kaffe	pr. kg	4,80	-
1 Kringle	à	5,00	-
8 dl Fløde	pr. l	3,00	-
3 Fl. Rødvin	à	2,30	-
1 Fl. Portvin	à	4,00	-

Hvor stor var den samlede Udgift?

Hvor mange Penge fik hun til Rest?

Hvilken Brøkdel af den sammensparede Sum udgør Resten?

Hvor mange pCt. af den sammensparede Sum udgør Resten?

Aarsprøven Juni 1923.

Skrivning.

1. Klasse: elna sang en salme.

2. Klasse: Elna synger en smuk Salme.

3. Klasse: Ude i Skoven stod der saadant et nydeligt Grantræ.

4. Klasse: Ude i Skoven stod der saadant et nydeligt Grantræ. Det havde en god Plads, Sol kunde det faa, og Luft var der nok af.

5.—7. Klasse: Afskrift efter Bog. Stykket vælges af Inspektøren i Klassens Læsebog.

Anm.: I 1.—2. Klasse skrives 5 Linier, en Sætning paa hver Linie.

I 3.—7. Klasse skrives 10 Linier; paa den 11. Linie skrives: 975,23 Kr. + 0,68 Kr. + 44,16 Kr.

I alle Klasser skrives paa nederste Linie: Hoved-Nr., Navn, Klasse.

1. Mellemskoleklasse.

Gengivelse.

Orfeus*).

Grækeren Orfeus var en Mester i Sang og Musik. Hans Kunst var saa stor, at han med sit Spil kunde tæmme Skovens vilde Dyr, stille den stærkeste Storm og dæmpe det oprørte Hav.

Nu skete det, at hans elskede Hustru, Eurydike*), blev bidt af en Slange og døde. Fortvivlet vandrede Orfeus omkring, indtil han naaede Nedgangen til de dødes Rige. Her steg han ned; thi han vilde gøre et dristigt Forsøg paa at hente sin Hustru tilbage.

Indgangen til Dødsriget bevogtedes af Kerberos*), en glubende Hund med tre Hoveder. Den for rasende løs paa Orfeus, men han greb hurtig sin Lyre og spillede, og straks laa Hunden logrende for hans Fødder. Orfeus vandrede da videre gennem Dødens Rige og naaede til sidst Underverdenens Herre, Hades. Nu blev hans Sang og Spil saa henrivende, at Hades tillod ham at faa Eurydike med tilbage til Jorden. Dog maatte han ikke se sig om efter hende, før han igen havde naaet de levendes Land. Gjorde han det, vilde hun forsvinde for stedse.

Orfeus tog med Glæde mod dette Tilbud, og paa den første Del af Vejen afholdt han sig ogsaa fra at se tilbage, skønt han længtes meget efter at faa at vide, om hans Hustru virkelig fulgte efter ham. Men da han var kommen saa langt, at han allerede skintede Dagens Lys, kunde han ikke længere modstaa Fristelsen. Han vendte sig om og saa sin elskede Hustru; men i samme Øjeblik forsvandt hun, og han saa hende aldrig mere.

*) Skrives op. (Fortællingen oplæses to Gange).

- c) Hvor mange Penge havde hun saa tilbage?
 Af de Penge, hun nu havde, brugte hun $\frac{4}{5}$ til Indkøb af Kød og Resten til Fisk.
 Hvor mange Penge anvendte hun?
- d) Til Kød?
- e) Til Fisk?

Skriv alle Udgiftsposter i Røgning, og sammenlign Summen med Husholdningspengene.

6. og 7. Hjelpeklasse.

Diktat.

Moder kaldte paa os og sagde, at Bedstefader havde indbudt os til en Køretur. Vi skyndte os at blive klædt om og komme af Sted. Det blev en dejlig Tur langs med Søen og gennem Skoven. Det er ikke hver Dag, man har en saadan Fornøjelse.

Gengivelse.

En Mand havde to Døtre; den ene giftede han bort til en Gartner, den anden til en Pottemager. Da nogen Tid var gaaet, besøgte han Gartnerkonen og spurgte hende, hvorledes det gik hende, og hvorledes det gik med Forretningen. Datteren sagde, at hun var rigtig tilfreds, kun vilde hun bede Vorherre om, at der maatte komme en ordentlig Regnskylle, for at Urterne kunde vokse bedre. Faderen tog snart Afsked med hende og gik til Pottemagerkonen. Ogsaa her spurgte han: »Hvordan gaar det jer, og hvordan gaar det med Forretningen?« Datteren svarede, at det gik dem rigtig godt, kun bad hun Vorherre om, at det tørre Vejr maatte holde, for at deres Potter kunde blive rigtig tørre. Da sagde Faderen: »Du vil have Solskin, og din Søster vil have Regn — hvordan skal Vorherre gøre begge tilpas!«

(Fortællingen oplæses to Gange.)

7. Hjelpeklasse.

Regning.

1. $87,9 + 68,56 + 6,7 + 49,68 - 75,68 - 96,385$
2. $76,845 \cdot 87$
3. $3228,67 : 38$
4. 2 Dusin Tavler kostede 20,40 Kr.
 - a) Hvor meget kostede 1 Tavle?
 - b) Hvor meget kostede Tavlerne til 35 Drengene, som hver fik en ny Tavle?
5. En Boghandler solgte 48 Bøger og fik 6,75 Kr. for Stykket.
 - a) Hvor meget fik han for alle Bøgerne?
 - b) Hvor meget tjente han, naar hans Fortjeneste udgjorde 12 % af Udsalgsprisen?
6. En Landevej er 5 km 750 m lang og overalt 16 m bred. Hvor mange m^2 er dens Overflade?

6. Normalklasse.

Diktat.

Automobilen kom susende midt gennem Gaden. Klassen havde Gymnastik fra ni til ti og Geografi fra ti til elleve. Ved Siden af vor Klasse er Inspektørens Kontor. Vognen holdt foran Stationen og ventede paa Togets Ankomst. Vor Nabos Ejendom er en anselig Bygning paa fire Etager.

Gengivelse.

En Ræv faldt ned i en dyb Brønd og vidste ikke, hvorledes den igen skulde slippe op. Da kom en tørstig Gedebuk hen til Brønden, og da den saa Ræven, spurgte den, om Vandet var godt. Ræven lod, som om der ingenting var i Vejen, og sagde: »Vandet er udmærket, klart og velmagende, kom blot her ned!« Og uden at tænke videre over Sagen sprang Gedebukken ned i Brønden til Ræven.

Da den nu havde slukket sin Tørst, spurgte den: »Hvorledes skal vi komme op igen?« Ræven svarede: »Det kan sagtens lade sig gøre. Stil dig paa Bagbenene, sæt Forbenene mod Væggen og stræk Halsen, saa langt du kan. Saa skal jeg klatre op ad din Ryg og dine Horn op til Kanten af Brønden, og naar jeg først er oppe, skal jeg bagefter hjælpe dig op.« Gedebukken var villig og stillede sig, saaledes som Ræven havde sagt, og Ræven klatrede op ad dens Ryg og Horn og sprang derfra med et Sæt op paa Kanten af Brønden. Der blev den et Øjeblik staaende og gav sig saa til at danse af Glæde og gjorde Nar

af Gedebukken. Denne bebrejdede Ræven, at den ikke holdt sit Løfte; men Ræven sagde: »Aa, du dumme Gedebuk! Havde du haft saa mange Tanker i dit Hoved som Haar i dit Skæg, saa var du ikke sprunget ned i Brønden, førend du havde undersøgt, om du kunde komme op igen.«

(Fortællingen oplæses to Gange.)

6. Normalklasse.

Regning.

- $8\frac{3}{5} + 64\frac{5}{6} + 86\frac{1}{2} + 19\frac{13}{20} + 27\frac{14}{15} + 97\frac{2}{3}$
- $6\frac{2}{3} \cdot 5\frac{1}{4}$
- $16\frac{2}{3} : 6\frac{1}{4}$
- $(800 - 534,35) \cdot 0,76$
- Der blev kogt Blodbudding til 150 Børn og i alt brugt 18,75 kg Budding. Hvor mange kg Budding skal der bruges til 164 Børn?
- Viceinspektricen har udleveret Tøj til 23 Kjoler, 4,75 m til hver Kjole. Hun har endnu 8,75 m til Rest. Hvor mange Meter havde hun købt?
- Paa en Skole beregnede man, at Tøjet til Haandarbejde vilde koste 3140 Kr. Der blev sparet 25 % af denne Sum. Hvor mange Penge blev der sparet?
- Vor Lysbilledskærm er 2,25 m høj og 1,8 m bred. Hvor mange m^2 er dens Overflade?

6. Normalklasse.

Regning.

- $7\frac{2}{3} + 15\frac{3}{4} + 49\frac{5}{6} + 6\frac{11}{12} + 58\frac{7}{8} + 96\frac{1}{2}$
- $7\frac{1}{2} \cdot 9\frac{1}{3}$
- $18\frac{3}{4} : 8\frac{1}{3}$
- $(500 - 363,84) \cdot 5,6$
- Der blev kogt gule Ærter til 240 Børn og i alt brugt 20,4 kg Ærter. Hvor mange kg skal der bruges, hvis der er 210 Børn?
- Viceinspektricen har udleveret Tøj til 19 Kjoler, 4,75 m til hver Kjole. Hvor mange Meter fik hun til Rest af 100 m Tøj?
- Paa en Skole havde man beregnet, at Bøger og Papir vilde koste 10 500 Kr. Der blev sparet 15 % af denne Sum. Hvor mange Penge blev der sparet?
- Vort Flag er 2,95 m langt og 1,94 m bredt. Hvor mange m^2 er dets Overflade?

6. Hjælpeklasse.

Regning.

- $36,9 + 7,46 + 385,8 + 0,57 + 74,05 + 649,78$
- $2700 - 1956,78$
- $694,7 \cdot 67$
- $2126,88 : 56$
- 12 Atlas har kostet 90 Kr.
 - Hvor meget kostede eet Atlas?
 - Hvor meget kostede Atlæssene til 35 Drengene, som hver skulde have et nyt Atlas?
- Et Gulvtæppe er 3 m bredt og 4,65 m langt. Hvor mange m^2 kan det dække?

5. Normalklasse.

Diktat.

Dersom det ikke snart holder op med at regne, vil Hveden blive fuldstændig ødelagt. Ved Kongens Ankomst var Banegaarden glimrende oplyst. Godsejeren har været nødt til at sælge Gaarden for at skaffe de Penge, han har Brug for. Spørgvognen løb af Skinnerne i Nærheden af det kongelige Teater.

Gengivelse.

En Mand havde to Døtre; den ene giftede han bort til en Gartner, den anden til en Pottemager. Da nogen Tid var gaaet, besøgte han Gartnerkonen og spurgte hende, hvorledes det gik hende, og hvorledes

det gik med Forretningen. Datteren sagde, at hun var rigtig tilfreds, kun vilde hun bede Vorherre om, at der maatte komme en ordentlig Regnskylle, for at Urterne kunde vokse bedre. Faderen tog snart Afsked med hende og gik til Pottemagerkonen. Ogsaa her spurgte han: »Hvordan gaar det jer, og hvordan gaar det med Forretningen?« Datteren svarede, at det gik dem rigtig godt, kun bad hun Vorherre om, at det tørre Vejr maatte holde, for at deres Potter kunde blive rigtig tørre. Da sagde Faderen: »Du vil have Solskin, og din Søster vil have Regn — hvordan skal Vorherre gøre begge tilpas!«

(Fortællingen oplæses to Gange.)

5. Normalklasse.

Regning.

- $7\frac{7}{16} + 59\frac{5}{16} + 48\frac{11}{16} + 85\frac{13}{16} + 6\frac{9}{16} + 67\frac{15}{16}$
- $(20 - 16\frac{5}{6}) \cdot 14$
- $29,3 + 70,968 + 56,87 + 8,649 + 39,8 + 0,065$
- $38,1524 : 58$
- Viceinspekticen skal købe Tøj til 94 Stk Linned. Hun skal bruge 1,75 m til hvert Stykke. Hvor mange Meter Tøj skal hun købe ialt?
- I Fjor blev der købt 85,5 m Tøj til 18 Kjoler. I Aar skal der købes Tøj til 16 Kjoler. Hvor mange Meter skal der købes i Aar?
- $36 \text{ kg } 500 \text{ g} + 76 \text{ kg } 60 \text{ g} - 19,584 \text{ kg}$

5. Normalklasse.

Regning.

- $7\frac{8}{9} + 56\frac{5}{9} + 75\frac{7}{9} + 8\frac{5}{9} + 69\frac{1}{9} + 84\frac{4}{9}$
- $(24 - 7,875) \cdot 64$
- $64,98 + 0,557 + 86,946 + 9,76 + 57,894$
- $36,7584 : 84$
- Viceinspekticen skal købe Tøj til 19 Kjoler. Hun skal bruge 4,65 m til hver Kjole. Hvor mange Meter maa hun købe i alt?
- I Fjor blev der købt 9,12 kg Uldgarn til 96 Par Strømper. I Aar skal der købes Garn til 92 Par. Hvor mange Kilogram skal der købes i Aar?
- $5 \text{ hl } 8 \text{ l} + 375 \text{ l } 4 \text{ dl} - 86,8 \text{ l}$

5. Hjælpeklasse.

Diktat.

Moder kaldte paa os og sagde, at Bedstefader havde indbudt os til en Køretur. Vi skyndte os af Sted. Det blev en dejlig Tur langs med Søen og gennem Skoven.

Gengivelse.

En Skildpadde*) saa engang en Ørn flyve, og den syntes, det maatte være morsomt at komme saa hurtigt af Sted. Den spurgte derfor Ørnen, om den ikke vilde være saa god at lære den at flyve. Ørnen forklarede den, at det kunde den ikke lære; men Skildpadden blev ved med at tigge og bede den om at hjælpe den. Til sidst tog Ørnen den da i sine Klær og fløj og i Luften med den. Da den var kommet højt op, lod den Skildpadden falde, og det arme Dyr styrtede ned paa en Klippe og slog sig ihjel.

*) Skrives op. (Fortællingen oplæses to Gange.)

5. Hjælpeklasse.

Regning.

- $39 \text{ hl } 75 \text{ l} + 476 \text{ hl } 8 \text{ l} + 58 \text{ hl } 94 \text{ l} + 592 \text{ hl } 7 \text{ l}$
- $504 \text{ m } 60 \text{ cm} - 396 \text{ m } 8 \text{ cm}$
- $37 \text{ km } 86 \text{ m} \cdot 67$
- $394 \text{ m } 170 \text{ mm} : 42$
- Vi havde 360 m Tøj. Deraf brugte vi 184,75 m. Hvor mange Meter blev til Rest?
- En Regnebog koster 1 Kr. 25 Øre. Hvor meget koster 36 Bøger?
- 80 Læsebøger kostede 292,00 Kr. Hvor meget kostede een Bog?

4. Normalklasse.**Diktat.**

Moder kaldte paa os og sagde, at Bedstefader havde indbudt os til en Køretur. Vi skyndte os at blive klædt om og komme af Sted. Det blev en dejlig Tur langs med Søen og gennem Skoven. Det er ikke hver Dag, man har en saadan Fornøjelse.

Gengivelse.

En Skildpadde*) saa engang en Ørn flyve, og den syntes, det maatte være morsomt at komme saa hurtigt af Sted. Den spurgte derfor Ørnen, om den ikke vilde være saa god at lære den at flyve. Ørnen forklarede den, at det kunde den ikke lære; men Skildpadden blev ved med at tigge og bede den om at hjælpe den. Til sidst tog Ørnen den da i sine Kløer og fløj op i Luften med den. Da den var kommet højt op, lod den Skildpadden falde, og det arme Dyr styrtede ned paa en Klippe og slog sig ihjel.

*) Skrives op. (Fortællingen oplæses to Gange.)

4. Normalklasse.**Regning.**

1. 68 hl 86 l + 556 hl 67 l + 45 hl 8 l + 4 hl 65 l + 497 hl 6 l + 55 hl 94 l
2. 820 kg 4 g — 576 kg 435 g
3. 796 kg 8 g · 96
4. 48834 m 24 cm : 86
5. I en Skole er 42 Klasser, og vi kan regne, at der er 32 Børn i hver Klasse. Der er købt Bøger, Penne og Papir for i alt 8668 Kr. 80 Øre.
 - a) Hvor stor er Udgiften til een Klasse?
 - b) Hvor stor er Udgiften til eet Barn?
 - c) Hvor stor er Udgiften til 1000 Børn?
6. Hvor mange Meter er $\frac{3}{4}$ af 1 km?

4. Normalklasse.**Regning.**

1. 506 m 78 cm + 64 m 7 cm + 7 m 59 cm + 648 m 35 cm + 65 m 6 cm + 986 m 77 cm
2. 640 km 60 m — 374 km 675 m
3. 857 hl 6 l · 68
4. 73222 hg 50 g : 78
5. Vi har i Aar brugt 65 Gros Penne og givet 3 Kr. 25 Øre for hvert Gros.
 - a) Hvor stor er hele Udgiften til Penne?
 - b) I Fjor brugte vi Penne for 260 Kr. Hvor meget var Udgiften større i Fjor end i Aar?
6. 19 lige dyre Landkort har kostet 902 Kr. 50 Øre. Hvor meget kostede a) 1 Kort? b) 12 Kort.

4. Hjælpeklasse.**Diktat.**

Trofast holder meget af at gaa i Byen. Næsten hver Dag henter han Brød hos Bageren og Kød hos Slagteren. Saa har han en Kurv i Munden. De andre Hunde tør ikke slaas med ham, for han er den stærkeste. Trofast er en meget dygtig Hund.

Spørgeopgave.

Hvad hedder du? Hvor bor du? Hvor mange Brødre og Søstre har du? Naar skal du møde paa Skolen? Hvem følges du med? Hvad plejer Klokken at være, naar du gaar i Seng?

4. Hjælpeklasse.**Regning.**

1. 659 + 67 + 598 + 45 + 976
2. 759 · 8
3. 504 : 10
4. 656 · 42
5. 375300 : 90

6. Vi havde i Fjor 1820 Læsebøger. I Aar har vi kun 1564. Hvor mange har vi kasseret?
7. En Læsebog koster 4 Kr. Hvor meget koster 125 Bøger?
8. $\frac{1}{5}$ af 325 Bøger maatte kastes bort. Hvor mange Bøger var det?

3. Normalklasse.

Diktat.

Trofast holder meget af at gaa i Byen. Næsten hver Dag henter han Brød hos Bageren og Kød hos Slagteren. Saa har han en Kurv i Munden. De andre Hunde tør ikke slaas med ham, for han er den stærkeste. Trofast er en meget dygtig Hund.

Spørgeopgave.

Hvad hedder du? Hvor bor du? Hvor mange Brødre og Søstre har du? Naar skal du møde paa Skolen? Hvem følges du med? Hvad plejer Klokken at være, naar du gaar i Seng?

3. Normalklasse.

Regning.

1. $968 + 89 + 5695 + 837 + 7976$
2. $75968 \cdot 90$
3. $5967 \cdot 48$
4. $705735 : 9$
5. $4567 : 100$
6. I en Skole blev der i Fjor brugt 4875 Stilebøger. I Aar er brugt 5400. Hvor stor er Forskellen?
7. 45 Klasser har tilsammen brugt 9270 Penne. Hvor mange Penne har een Klasse brugt, naar vi regner, at der er brugt lige mange i hver Klasse?
8. Ole har gaaet i Skole 5 Aar 8 Mdr. Hvor mange Maaneder er det?

3. Normalklasse.

Regning.

1. $80500 - 37643$
2. $79865 \cdot 8$
3. $956 \cdot 100$
4. $53865 : 7$
5. $370188 : 23$
6. En Papirhandler leverede til vor Skole 850, 1250, 700, 75, 580, 950 og 125 Stilebøger. Hvor mange fik vi i det hele?
7. Vi købte 2675 Skrivebøger. Een Bog kostede 18 Øre. Hvor meget kostede alle Bøgerne tilsammen?
8. Hvor mange Centimeter er $\frac{1}{5}$ af 2 m?

3. Hjælpeklasse.

Diktat.

Der er mange Vogne paa Gaden. En af dem er fuld af Kasser. Der er ogsaa en Vogn med Kul. Og der kommer en fin Vogn med Kusk paa Bukken. I den sidder en Dame og en lille Pige.

Udfyldningsopgave.

En Vogn har — Hjul. Min Fars Vogn trækkes af en eller to —. En Vogn med Øl kaldes en —. En Vogn med Mælk kaldes en —.

3. Hjælpeklasse.

Regning.

1. $16 + 18 + 14 + 6 + 35$
2. $48 \cdot 2$
3. $69 : 3$
4. $368 + 56 + 274 + 67 + 185$
5. $602 - 384$
6. $159 \cdot 6$

7. $860 : 5$
8. 5 l Mælk kostede 95 Øre. Hvor meget kostede 1 l?
9. Hvor mange Minutter er der tilbage af en Time, naar der er gaaet 45 Minutter?

2. Normalklasse.

Diktat.

Der er mange Vogne paa Gaden. En af dem er fuld af Kasser. Der er ogsaa en Vogn med Kul. Og der kommer en Vogn med Kusk paa Bukken. I den sidder en Dame og en lille Pige.

Udfyldningsopgave.

En Vogn har — Hjul. Min Fars Vogn trækkes af en eller to —. En Vogn med Øl kaldes en —. En Vogn med Mælk kaldes en —.

2. Normalklasse.

Regning.

1. $14 + 8 + 13 + 20 + 6$
2. $25 + 7 + 16 + 9 + 34 + 8$
3. $97 - 45$
4. $83 - 36$
5. $18 \cdot 4$
6. $96 : 3$
7. $65 : 5$
8. $46 : 8$
9. Hvor meget koster 4 l Mælk, naar 1 l koster 24 Øre?
10. Hvor mange Æg er $\frac{1}{4}$ af 80 Æg?

2. Normalklasse.

Regning.

1. $13 + 6 + 9 + 40 + 5$
2. $27 + 5 + 19 + 6 + 38 + 4$
3. $98 - 46$
4. $84 - 37$
5. $23 \cdot 4$
6. $84 : 4$
7. $72 : 3$
8. $45 : 6$
9. En Flaske Øl koster 25 Øre. Hvor meget koster 3 Flasker?
10. Hvor mange Æbler er $\frac{1}{3}$ af 60 Æbler?

2. Hjelpeklasse.

Diktat.

Jeg har en lille Hund. Den er sort og brun. Dens Øren er lange, men dens Hale er kort. Om Halsen har den et rødt Baand.

2. Hjelpeklasse.

Regning.

1. $6 + 4$
2. $9 - 5$
3. $5 + 8$
4. $14 - 6$
5. $12 + 8$
6. $40 - 30$
7. $20 + 24$
8. $40 - 23$
9. $13 + 5 + 17 + 6$
10. Alma havde 40 Øre. Hun gav 12 Øre for en Banan. Hvor mange Penge havde hun saa?

Klasse Nr.	Længde m	Dybde m	Areal m ²	Højde m	Rumfang m ³	Vinduerne			
						Antal	Retning	Størrelse i m ²	Lysareal i m ²
3. Sal									
22	7,82	6,12	46,63	3,45	160,87	2	V	11,20	6,30
24	7,50	6,44	48,30	3,45	166,64	2	S	11,20	6,30
25	7,70	6,00	46,20	3,45	159,39	2	Ø	11,20	6,30
26	7,80	6,44	50,33	3,45	173,29	2	S	11,20	6,30
27	7,50	6,44	48,30	3,45	166,64	2	Ø	11,20	6,30
29	6,82	6,44	42,63	3,45	147,07	2	Ø	11,20	6,30
Tegneklasse	12,10	6,32	76,47	3,45	263,82	3	S	16,80	9,45
Tagetagen									
28	7,82	6,24	47,55	3,45	164,05	2	V	11,20	6,30
30	7,40	6,00	44,40	3,45	153,18	2	S	6,16	3,20
31	7,80	6,00	46,80	3,45	161,46	2	S	6,16	3,20
Haandgerningsklasse	11,80	6,50	73,45	3,45	238,71	6	Ø & V	14,40	11,22
Skolekøkken	10,00	9,00	90,00	3,45	310,50	4	N & S	15,56	8,40

KOMMUNESKOLEN VED ALSGADE

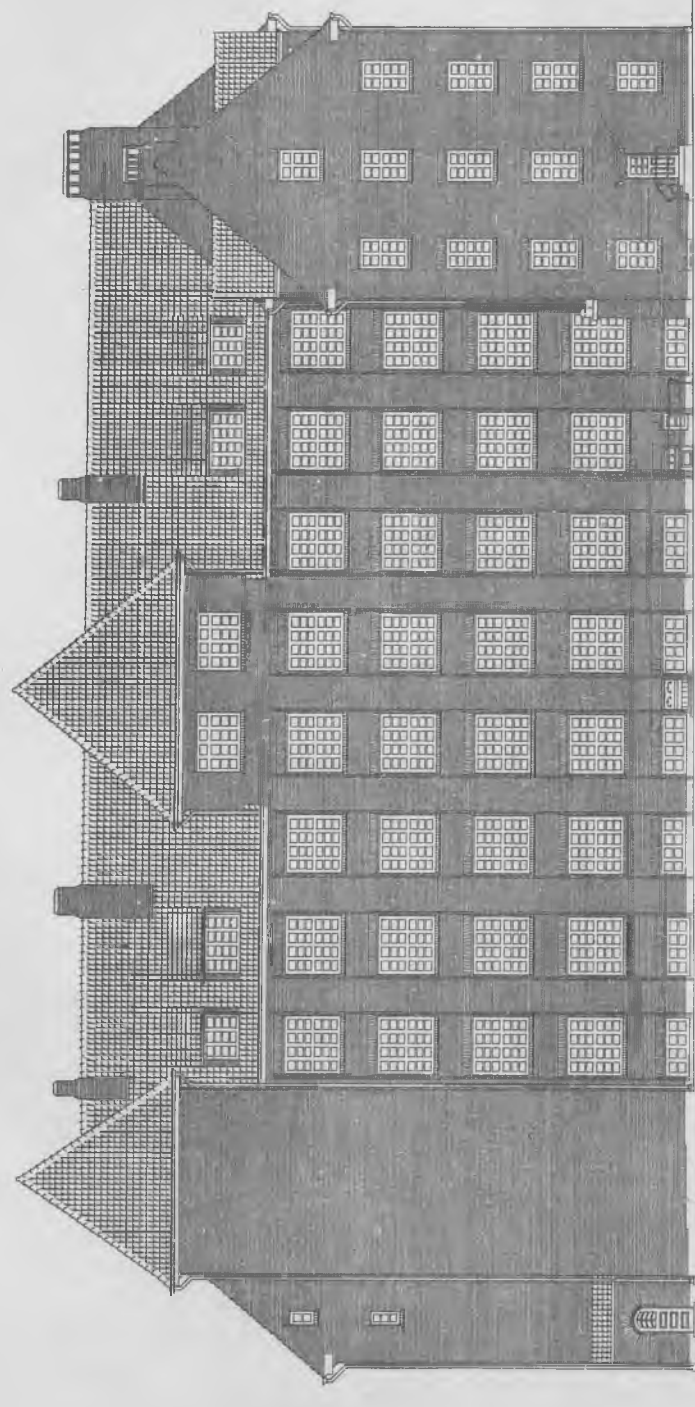

FACADE MOD S/D

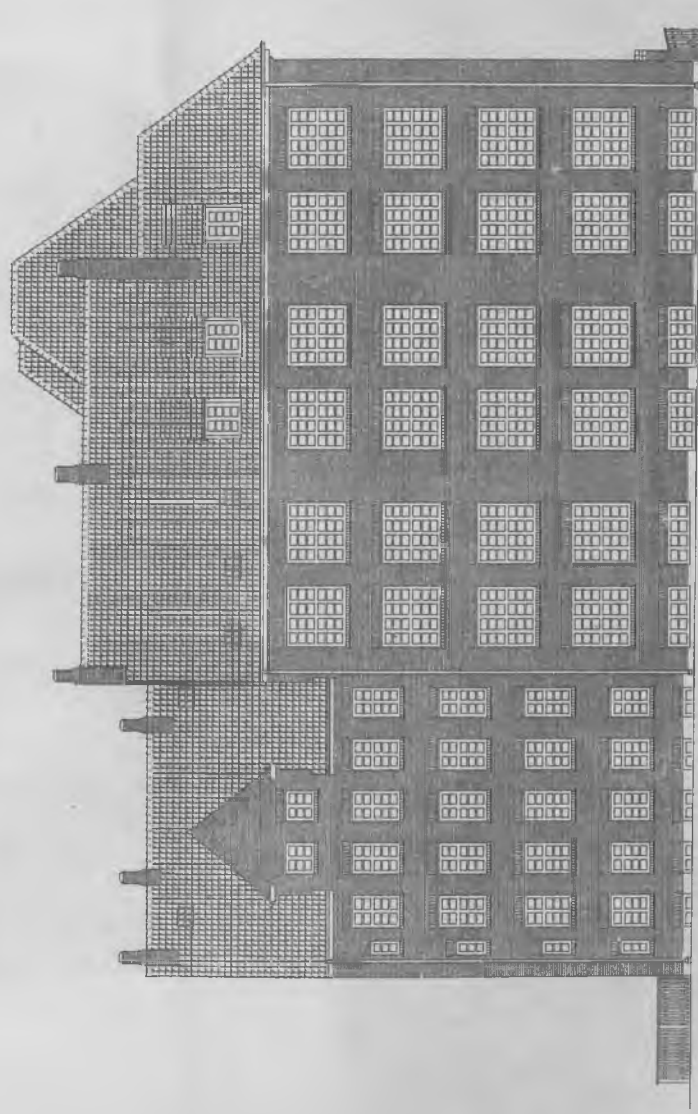

FACADE MOD ØST

H. W. G. H.

STADSARCHITEKTENS KONTOR
1818 21



KOMMUNESKOLEN VED ALSGADE

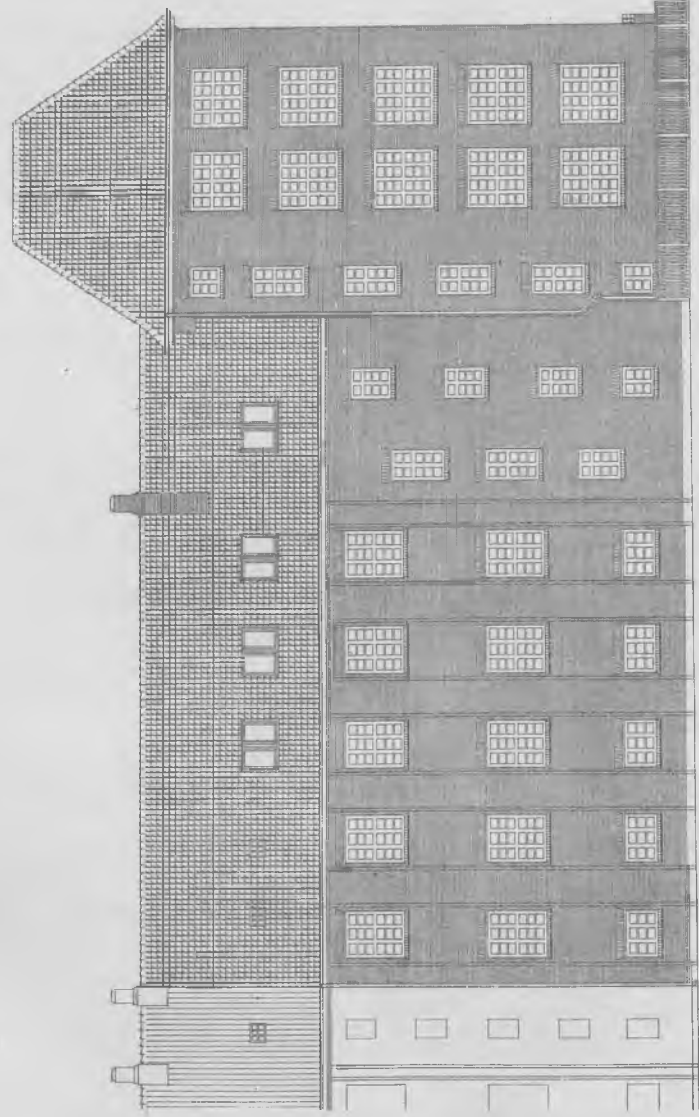

FACADE MOD VEST.

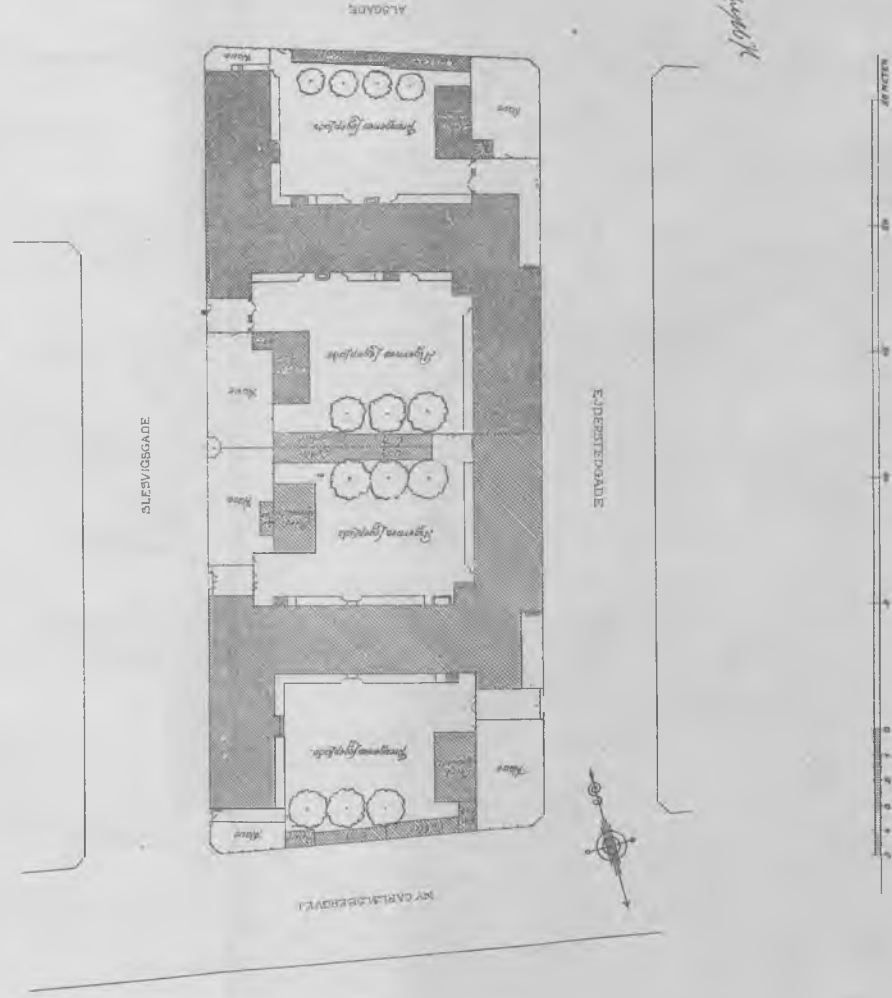

KOMMUNESKOLEN VED ALSGADE

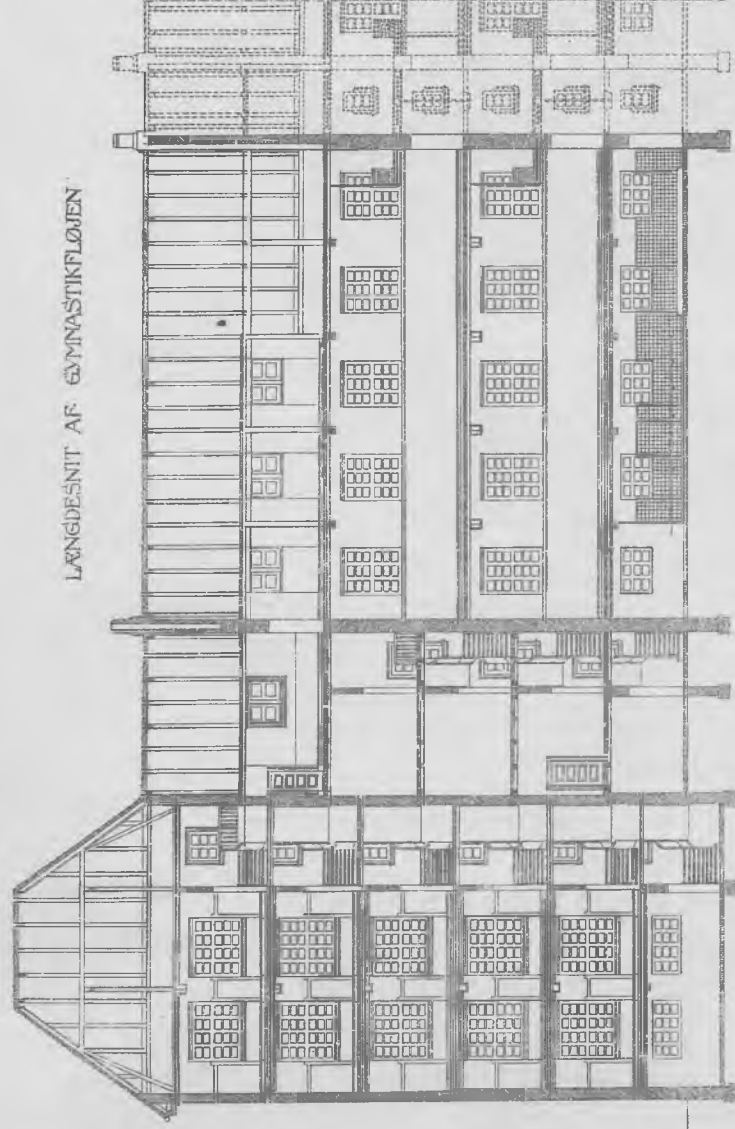

SNIT AF KLASSEFLØJEN

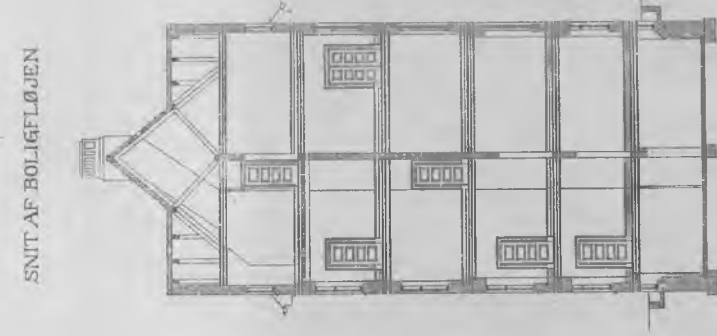

SNIT AF BOLIGFLØJEN

SNIT AF GYMNASTIKFLØJEN

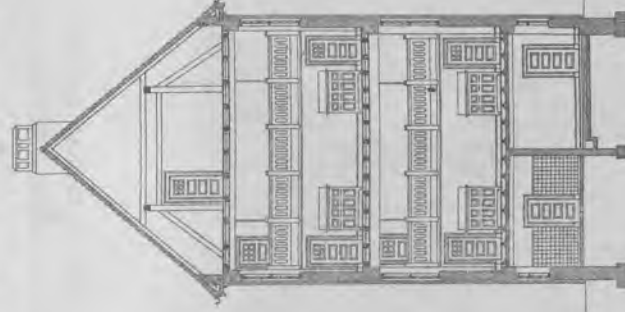

M. M. M.

KOMMUNESKOLEN VED ALSGADE
KÆLDERPLAN

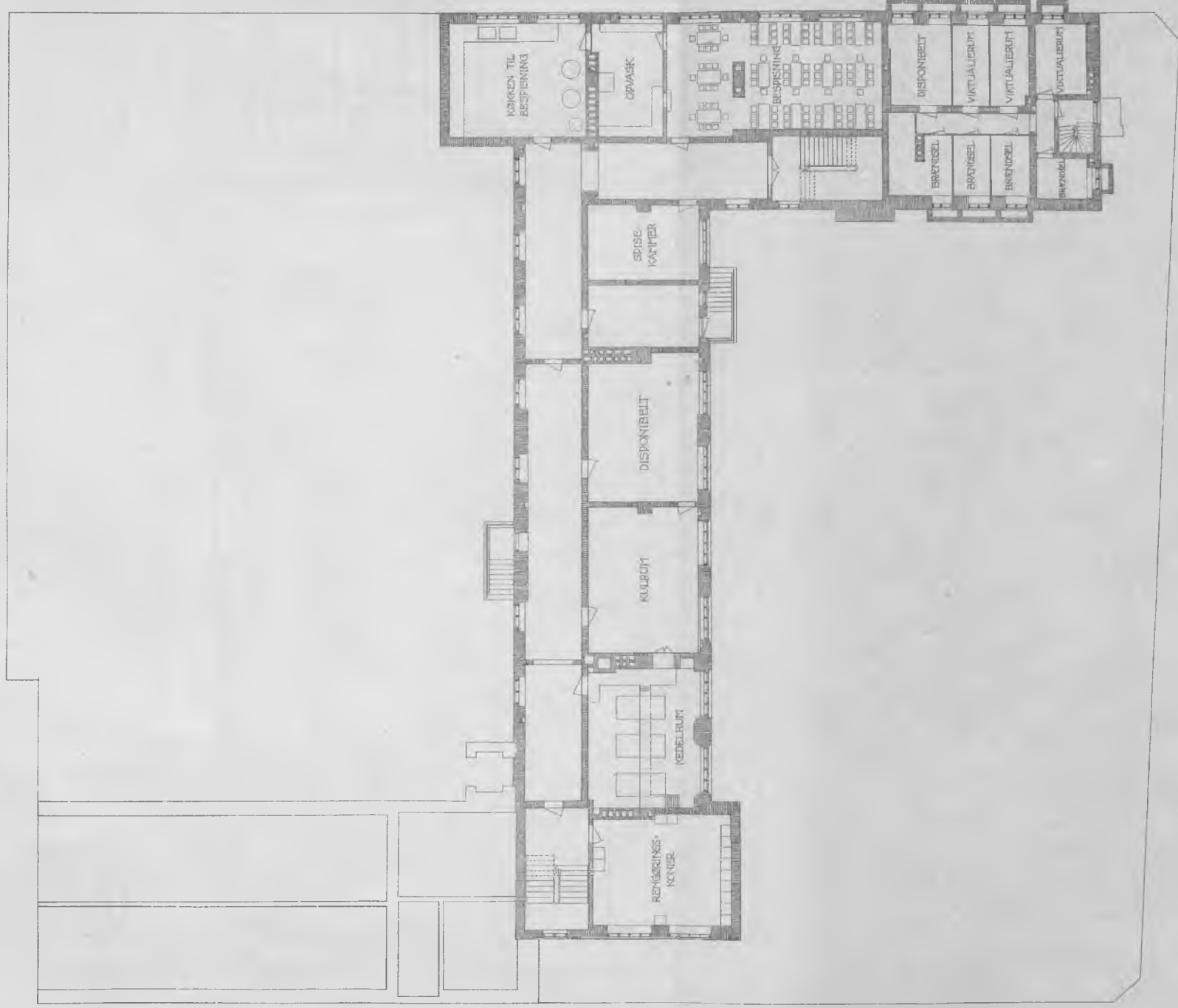

Aktieselskab
Dansk Reproduktionsanstalt



X. Nielsen

STADSARCHITECTENS KONTOR
1818 - 21

KOMMUNESKOLEN VED ALSGADE
STUE-OG OVERSIGTSPLAN

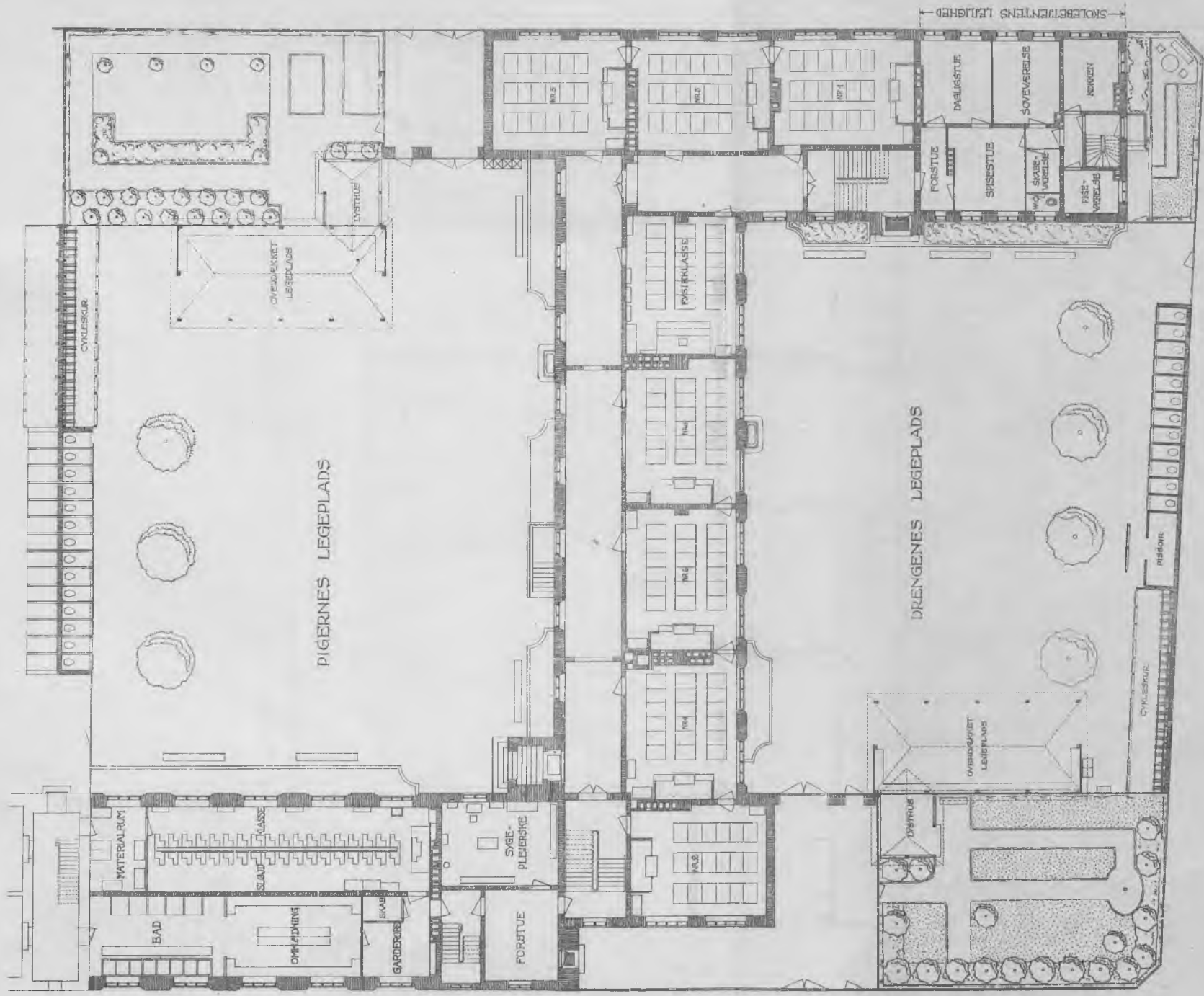

Akilesejakabel
Dansk Reproduktionsanstalt

STADSARCHITECTENS KONTOR
1910 - 21

KOMMUNESKOLEN VED ALSGADE

1^{STE} SALS PLAN

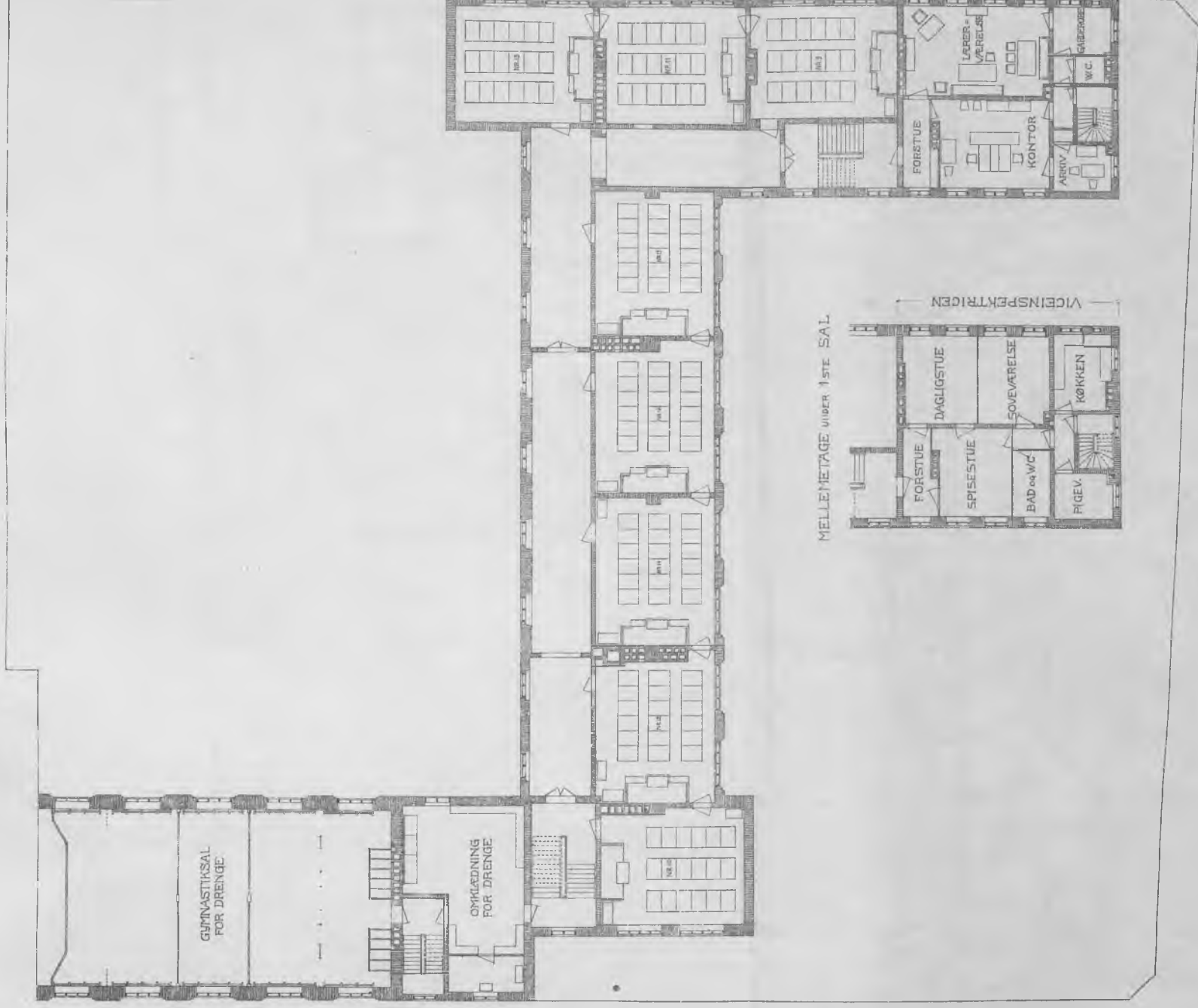

Aktieselskabet
Dansk Reproduktionsanstalt



Handwritten signature

STADSARCHITECTENS KONTOR
1918-21

KOMMUNESKOLEN VED ALSGADE

2^{DEN} SALS PLAN

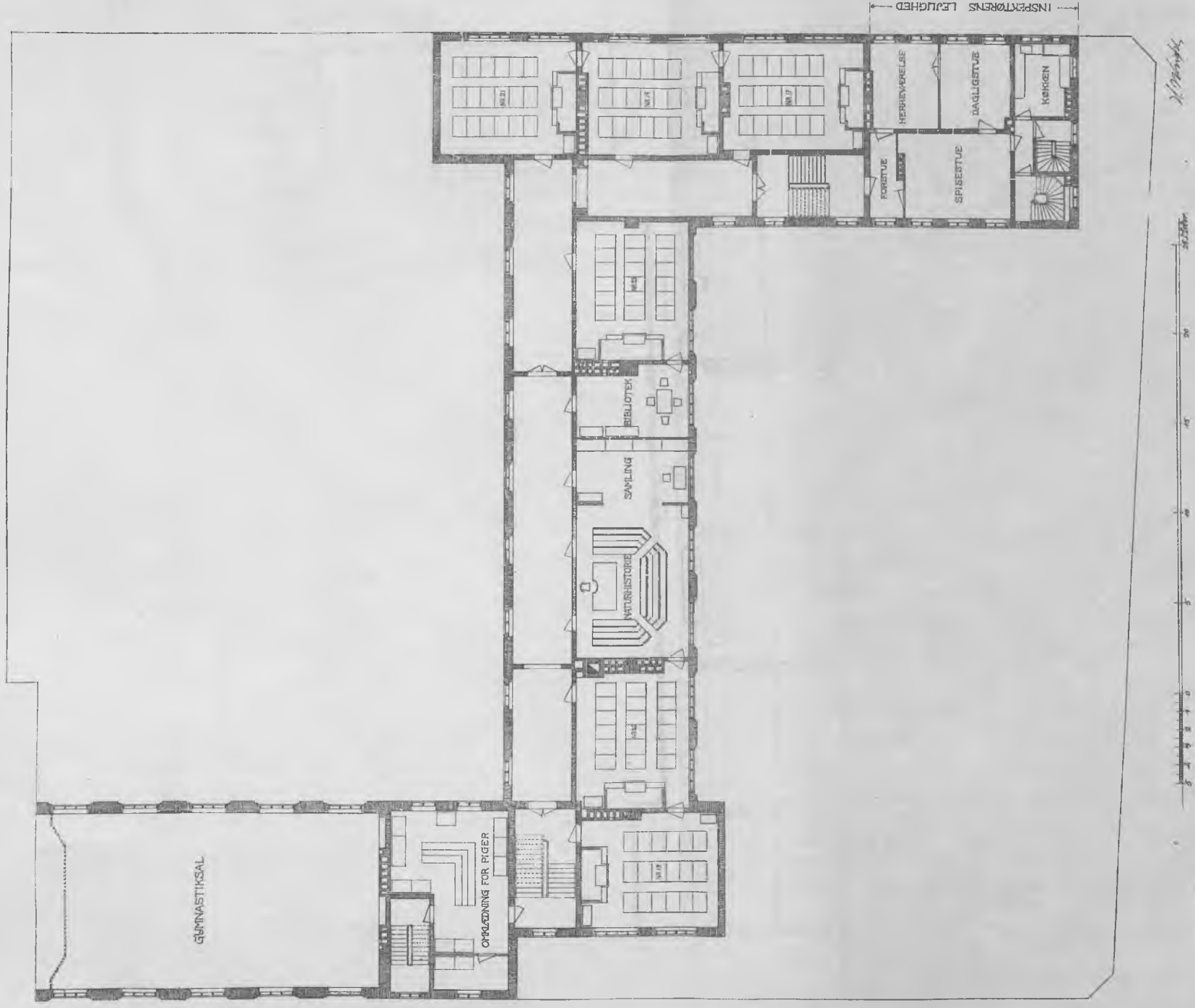

Aktionslabel
Dansk Reproduktionsanstalt

STADSARCHITEKTENS KONTOR
1918 - 21

KOMMUNESKOLEN VED ALSGADE

3^{DE} SALS PLAN

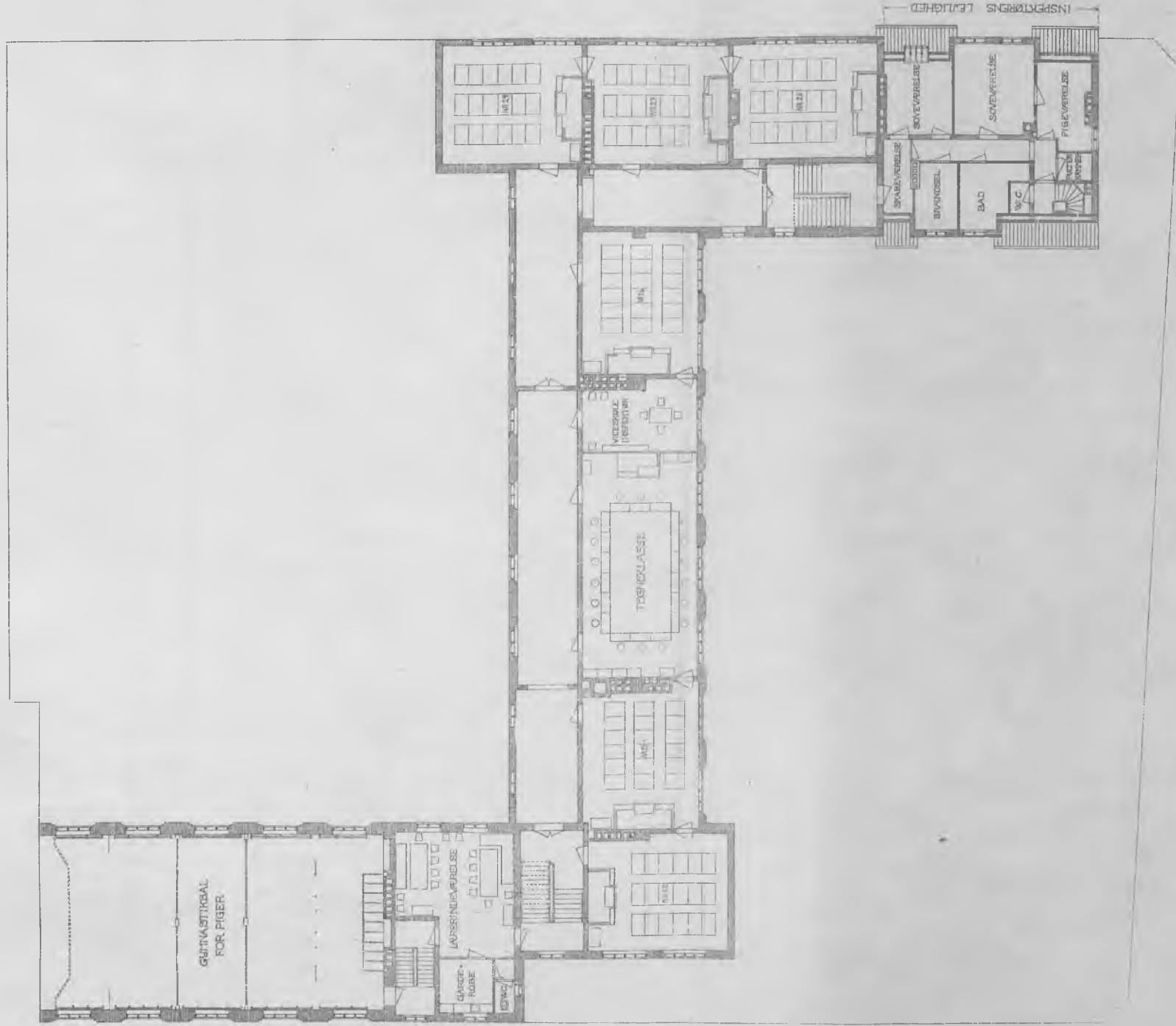

Arkitektlabel
Dansk Reproduktionsanstalt

STAD SARCHITTEKTENS KONTOR
1916 - 21

KOMMUNESKOOLEN VED ALSGADE
TAGPLAN

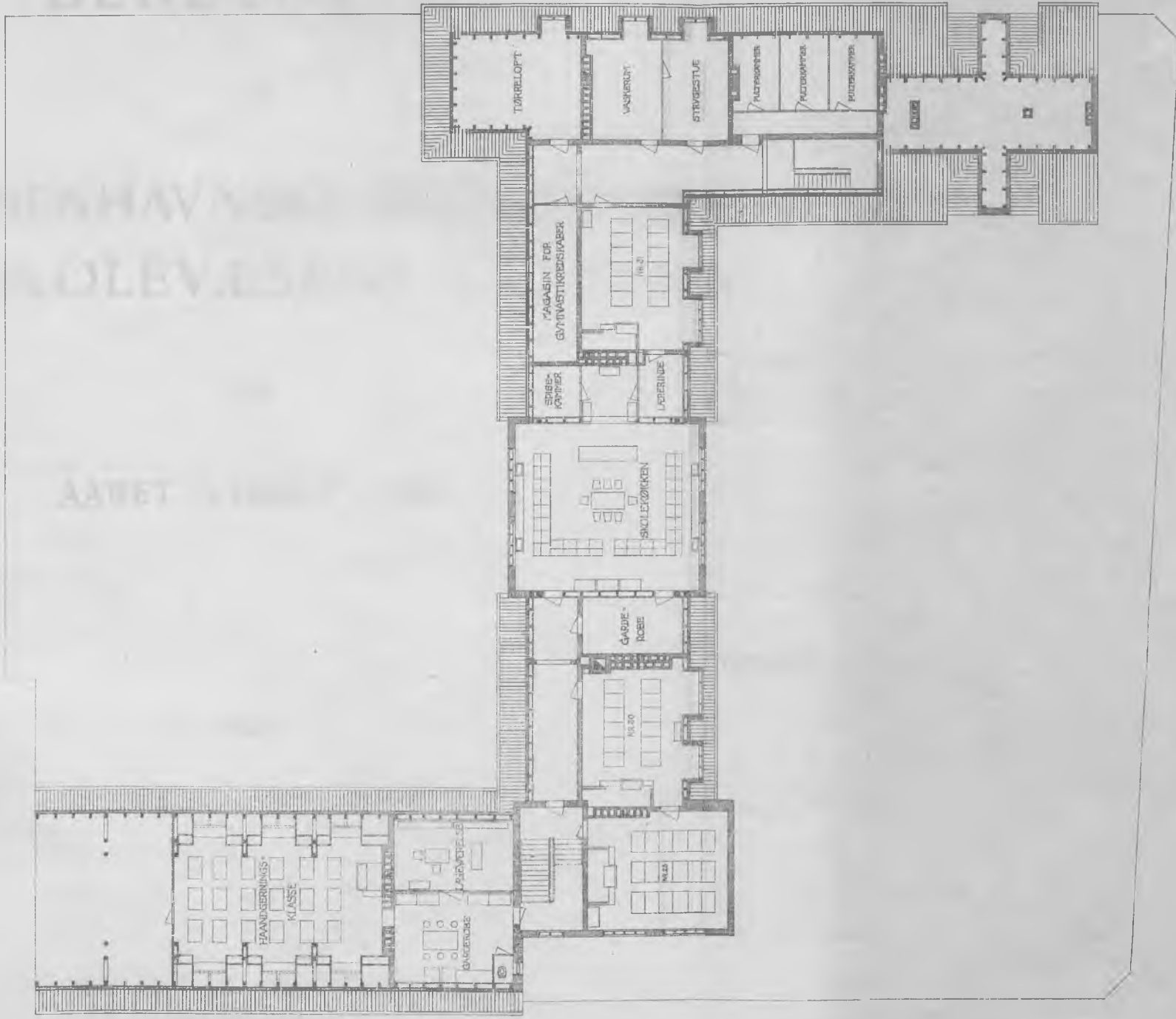

W. M. Møller

Aktieselskabet
Dansk Reproduktionsanstalt

STAD SARCHITTEKTENS KONTOR
1918 - 21

BERETNING

OM

DET KØBENHAVNSKE BORGER- OG ALMUESKOLEVÆSENS TILSTAND

FOR

AARET $1/4$ 1923— $31/3$ 1924



KØBENHAVN

F. E. BORDINGS BOGTRYKKERI

1924

II. Skoler.

Fortegnelse over Skolerne og deres Ledere samt Oplysninger om *Antallet af Skolelokaler m. m.* findes paa Skema 1. (Side 17).

Fra 1. April 1923 blev *Skolen i Vanløse*, der hidtil havde været Filialskole af Brønshøj Skole, udskilt som selvstændig Skole, og Kommunalærer, Dr. phil. *Elster Bonnichsen* blev udnævnt til Inspektør.

Fra samme Dato er *Københavns kommunale Fællesskole i Sundbyerne* omdannet til Gymnasium under Navnet: »*Sundby Gymnasium*«, og Skolens Inspektør, cand. mag. *Vilh. Rasmussen* udnævntes samtidig til Rektor.

I Sommeren 1923 flyttedes *Københavns kommunale Drengeskole i Ravnsborggade* til Skolebygningen i Hindegade (Fredericiagade 39), hvor den fortsættes under Navnet: »*St. Annæ Vester Skole*«. Hindegades Skole blev ophævet, og Eleverne overførtes til andre Skoler, navnlig til Skolen ved Nyboder.

Samtidig blev *Barakskolen paa Blegdamsvej* nedlagt, og Eleverne overførtes til Skolebygningen i *Ravnsborggade* under Ledelse af den hidtilværende Inspektør ved Hindegades Skole.

Fra 1. August 1923 overtog Københavns Kommune den til Femmers Kvindeseminarium knyttede Øvelsesskole i *Hans Egedesgade*, som nu ledes af en Bestyrerinde, der lønnes som Viceinspektrice.

En ny Skole i Brønshøj blev taget i Brug den 9. Januar 1924, medens den gamle Skole i Brønshøj benyttes som Filialskole af den nye.

Under Opførelse er en *ny Skole paa Vibevej*, som ventes fuldført i Regnskabsaaret 1924—25.

Skolevæsenet omfattede herefter pr. 31. Marts 1924 62 Almenskoler, hvoraf de 4 er Gymnasier og 1 Værneskole. Desuden havde Skolevæsenet 1 Opdragelseshjem (Internatet) paa Vesterfælledvej, 2 Dagarbejds-skoler, henholdsvis i Prinsessegade og i Stevnsgade, og 1 Kurskole for tuberkuløse Børn i Guldbergsgade.

III. Elever.

Skema 2 (Side 18) giver Oplysninger om *Elevernes Antal og Fordeling i Skoleafdelinger og Klasser*, paa Skema 3 (Side 18) er *Elevernes Fordeling paa de forskellige Alderstrin* opgjort, og paa Skema 4 (Side 19) findes *Tilgang og Afgang af Elever* specificeret for de enkelte Skoler med Tilføjelse af *Klassekvotienten i Normalklasserne* samt *Antallet af forsømte Dage pr. Elev*. Opgørelserne i Skemaerne 2—4 er foretaget pr. 31. December, medens de tidligere fandt Sted pr. 31. Marts. Ændringen er foretaget for at tilvejebringe Overensstemmelse med de tilsvarende Opgørelser for det øvrige Land.

Der har været en Stigning i Elevantallet paa 539; i de egentlige Folkeskoleklasser er der en Tilbagegang paa 168 Elever, medens der i de højere Almenskoleklasser er en Fremgang paa 707 Elever. Under 7 Aar var 1506 Elever og over 14 Aar var 2279; ved forrige Optælling var de tilsvarende Tal henholdsvis 790 og 2046. At Elevtallet under 7 Aar er saa stort i Aar, skyldes den tidligere Dato for Optællingen.

Tilgangen af Elever har været 9881, hvoraf 8049 fra Hjemmene, 353 fra andre Skoler i Kommunen og 1479 ved Tilflytning. *Afgangen* har været 9593, hvoraf 7481 ved Skolegangens Ophør, 81 overført til Anstalter, 502 til anden Undervisning, 1457 er fraflyttet Kommunen og 72 døde. *Tilvæksten ved Tilgang fra og Afgang til anden Undervisning* har saaledes været \div 149, og *Tilvæksten ved Tilflytning til og Fraflytning fra Kommunen* 22. Ved forrige Optælling var Tallene henholdsvis 26 og \div 54. Fra en Kommuneskole til en anden er flyttet 6415 Elever mod 4489 ved forrige Optælling. At Tallet er saa stort i Aar, skyldes Flytningen af Skolerne i Ravnsborggade og paa Blegdamsvej. *Klassekvotienten i Normalklasserne* er 31,6 mod 31,2 ved forrige Optælling. *Skoleforsømmelserne* udgjorde 12,6 Dage pr. Elev mod 13,160 ved forrige Optælling. *Antallet af Læsedage* var 240 mod 235 ved forrige Optælling.

Omflytningen ved Skoleaarsskiftet samt *Udfaldet af de afsluttende Eksamener* fremgaar af Skema 5 og 6 (Side 20 og 21).

Skoler med højere Almenskoleklasser er angivet paa Skema 1 (Side 17). Skolerne i Valby og Ravnsborggade har endnu kun 1. og 2. Mellemskoleklasse, og disse 2 Skolers Ledere har følgelig ikke Dimissionsret. Pigeskolen i Hans Egedesgade har kun 2.—4. Mellemskoleklasse. Skolen paa Øresundsvej samt Efterslægtsselskabets Gymnasium har hver 2 *Mellemskolerækker* for Drengene og Skolen i Alsgade samt Rysensteen Gymnasium hver 2 Mellemskolerækker for Piger. Skolen paa Forchhammersvej har 5 Mellemskolerækker for Drengene, hvoraf dog kun de 3 er fuldstændige. Mellemskoleklasser med Fællesundervisning for Drengene og Piger findes i Den Classenske Legatskole, Vanløse Skole samt Sortedam og Sundby Gymnasier.

I Forchhammersvejs Skole var der 2 *Realklasser* for Drengene. Realklasser med Fællesundervisning findes i Den Classenske Legatskole.

Gymnasielklasser for Drengene findes i Efterslægtsselskabets Gymnasium (2 Rækker, 1 ny-sprogl. og 1 mat.-naturv.), for Piger i Rysensteen Gymnasium (2 Rækker, 1 ny-sprogl. og 1 mat.-naturv.). I Sortedam og Sundby Gymnasier er der Fællesundervisning.

Desuden findes i Rysensteen Gymnasium 1 10ende og 1 11te Pigeskoleklasse.

Ialt er der 259 Mellemskoleklasser, 27 Realklasser, 2 Pigeskoleklasser og 19 Gymnasielklasser. De tilsvarende Tal ved forrige Optælling var henholdsvis 237, 17, 4 og 18.

952 Elever bestod *Mellemskoleeksamen*, og heraf overgik 159 til Gymnasiet, 626 til Realklassen og 167 til praktisk Virksomhed. Desuden udgik 24 Elever fra 4. Mellemskoleklasse uden Eksamen og 2 forblev i samme Klasse.

350 Elever bestod *Realeksamen*, og herfra overgik 2 til Gymnasiet og Resten til praktisk Virksomhed. 27 Realklasseelever udgik uden Eksamen og 2 forblev i Klassen.

75 Elever bestod *Studentereksamen* fra kommunale Gymnasier, 1 forblev i 3. Gymnasielklasse og 1 udgik uden Eksamen.

Arbejde uden for Hjemmet har været udført af ialt 2989 Skolebørn eller 4,9 % af det samlede Elevantal. Af Børnene er 2299 Drengene og 690 Piger. I Klasserne 4.—7. for Drengenes Vedkommende og 5.—7. for Pigerne var Procenttallene for de arbejdende Børn henholdsvis 15,4 og 6,8. De tilsvarende Tal ved forrige Optælling var 16,7 og 7,2

Skolesparekasser findes ved 6 Skoler; Antallet af Sparere udgjorde den 31. Marts 1924 2748 og den samlede Sparesum 36,605.82 Kr. Ved de Skoler, der ikke har Sparekasser, er der i Aarets Løb solgt for 97,376.10 Kr. *Sparemærker*. Det opsparede Beløb er ialt 133.981,92 Kr. mod 104,497.82 Kr. ved forrige Optælling. Specifikationer for de enkelte Skoler fremgaar af Skema 7 (Side 22).

Bespisning af Skolebørn har fundet Sted fra 5. Januar til Udgangen af Marts 1923. Der er bespist 8314 Børn daglig, og Antallet af Portioner varm Mad i Bispisningsperioden har været 548,759, som har kostet 191,616 Kr. eller c. 37,5 Øre pr. Portion.

I Henhold til Andragende tilstod Undervisningsministeriet i Sommerferien 21,000 Børn *Fribefordring paa alle de danske Statsbaner*, dels med de ordinære Tog, dels med Ekstratog. Bestyrelserne for flere private Baner viste den Velvilje at tilstaa alle de Børn, der var forsynet med en til Statsbanerne gældende Billet, fri Rejse frem og tilbage paa vedkommende Bane. Endvidere tilstod Det forenede Dampskibsselskab c. 800 Børn fri Rejse frem og tilbage med Skibe i indenlandsk Fart. Ialt har c. 19,500 Børn haft fri Rejse frem og tilbage i Sommerferien.

IV. Lærerpersonele.

Antallet af faste Lærere og Lærerinder, der har gjort Tjeneste hele Aaret, har været henholdsvis 812 og 984. Der har i Aarets Løb været en *Tilgang* paa 22 Lærere og 53 Lærerinder og en *Afgang* paa 28 Lærere og 47 Lærerinder; *Tilvæksten* har saaledes været \div 6 Lærere og 6 Lærerinder. En Fortegnelse over de tilgaaede og de afgaaede Lærere og Lærerinder findes paa Skema 8 a og b (Side 23—26).

Skema 9 (Side 26) giver Oplysninger om *Lærerpersonelets Sygefraværelser*. Medens Tabellen over »sygeforsømte Skoledage« angiver de faktiske Tal, er Tabellen over »tilsvarende samlet Antal Sygedage« beregnet, idet man er gaaet ud fra, at Sygeligheden paa Ferie- og Fridage er den samme som paa Skoledage, og da Skoledagenes Antal gennemsnitlig har været 240, har man benyttet Forholdstallet $\frac{65}{240}$. I 1923—24 har — af det Personale, der har gjort Tjeneste hele Aaret — 446 Lærere og 421 Lærerinder ikke været sygemeldte, hvilket vil sige 54,9 % og 43,7 %; de tilsvarende Tal i 1922—23 var henholdsvis 54,7 % og 43,6 %. Fraværelser paa Grund af *Barnefødsel* er ikke medregnet, hvorimod der er medregnet Sygeforsømmelserne for det tilgaaede og det afgaaede Personale. Lektorer og Adjunkter er overalt medregnet.

Orlov har været meddelt 13 Lærere og 42 Lærerinder, heraf 19 Lærerinder paa Grund af *Barnefødsel*. Vikartjenesten har været udført af c. 200 faste Vikarer.

Der er ved Skolerne holdt *Lærermøder* eller paa anden Maade ført Forhandlinger i Anledning af Omflytningen og Indstilling til de officielle Eksamener; desuden er der i Henhold til Cirkulære af 29. September 1904 ved efternævnte Skoler afholdt *Lærermøder* med hosføjede Dagsorden:

Skolens Navn	Dato	Dagsorden
Nyboder	10. April 1923	1. Vejledning til Udtaleøvelser. 2. Forskellige Spørgsmaal vedr. Skolens Ordensbestemmelser o. a.
	6. Decb. 1923	1. Karaktergivning i mundtlige Fag ved Eksamen. 2. Dannelse af et »historisk Arkiv« for Skolen o. a.
	15. Febr. 1924	1. Frk. V. Hammer: Indtryk fra tyske Skoler. 2. »Arkiv« og Billeder fra Skolens Historie. 3. Skolens nye Lysbilledapparat.
Larslejstræde	28. April 1923	1. Skole og Skoleaand. 2. Udkast til Regler for Bedømmelsen af Eksamensopgaver i skriftlig Regning.
	10. Marts 1924	Demonstration af Litteraturgennemgang i en stor Klasse.
Nansensgade	4. Oktb. 1923	1. Undervisningsvejledning Nr. 5. 2. Den nye Sangplan.
Øresundsvej	15. Febr. 1924	Demonstration af en Engelsktime med 2. Mellemskoleklasse.
Østerrigsgade	1. Decb. 1923	1. Mindstefordringer. 2. Valg af Udvalg. 3. Mindre Meddelelser.
Lergravsvej	29. Nov. 1923	1. Undervisningsvejledning Nr. 5. 2. Lærebøger i Geografi. 3. Forældremøder. 4. Vikaruddannelsen. 5. Eventuelt.
Sundholm	Maj 1923	Forhandling om Forslag til Ordensbestemmelser i Skolen.
	Septb. 1923	Vedtagelse af Ordensbestemmelser.
Oehlschlagersgade	20 Febr. 1924	Regning i 3. og 4. Klasse.
Enghaveplads	25. Oktb. 1923	1. Vejledning til Udtaleøvelser. 2. Undervisningsvejledning Nr. 5. 3. Demonstration af Skolens nye Lysbilledapparat.
Vigerslev	6. Marts 1923	1. Minimumskrav i Hovedregning. 2. Hvilke Kort skal anbringes i Kortrammen. 3. Ændringer i Censur i Haandarbejde og Regning i 3. og 4. Klasse. 4. Religionsundervisningen.
Vanløse	29. Maj 1923	Ordensregler.
Brønshøj	4. Decb. 1923	Den nye Skole.
Frederikssundsvej	29. Jan. 1924	Udvalgsberetning om Mindstefordringer i Geografi.

Skolens Navn	Dato	Dagsorden
Hillerødgade	17. Marts 1924	1. Regning med Demonstration. 2. Ordensregler ved 4-Lukningen.
Husumgade	23 Oktb. 1923	Indtryk fra en pædagogisk Studierejse i Tyskland.
Hans Tavsensgade	25. Maj 1923	1. Undervisningsvejledning Nr. 5. 2. Demonstration af Regning med en 2. Klasse.
Kapelvej	29. Marts 1924	1. Samarbejdet mellem Bibliotek og Skole. 2. Skolelæsestuen. 3. Eventuelt.
Ravnsborggade	15. Febr. 1924	1. Historie i 5. Klasse. 2. Lidt om Stavning.
St. Hansgade	14 Febr. 1924	1. Skolelægegerningens pædagogiske Betydning. 2. Censur ved Aarseksamen. 3. Ros og Dadel i den daglige Undervisning. 4. Gymnastiksedler. 5. Ombytning af Bøger ved Skoleaarets Slutning.
Nørre Allé	29. Sept. 1923	1. Ordensbestemmelser og Skolemeddelelser. 2. Den nye Sangplan med Demonstration. 3. Eksamenskemaet. 4. Foredrag med Lysbilleder fra en Rejse i Amerika.
Sjællandsgade	29. Febr. 1924	Geografisk Foredrag.
Charlottegade	27. Novb. 1923	1. Gageudbetaling. 2. Forskelligt vedr. Skolebetjenten. 3. Sangregulativet. 4. Om Anskaffelse af Lære- og Læsebøger. 5. Forskelligt.
Raadmandsgade	13. Decb. 1923	1. Skolerejser. 2. Smaaønsker og Smaaanker Skolen vedrørende. 3. Skriveundersøgelser.
Østre Gasværk	7. Marts 1924	Regning i 2. og 3. Klasse.
Tunghøreskolen	3. Decb. 1923	1. Artikulation og Aflæsning. 2. Elevernes Høreevne. 3. Ørelæge Mailands Legat.
Sundby Gymnasium	30. Aug. 1923	Fagsamarbejde (Matematiksløjd).
	6. Decb. 1923	Forslag angaaende Lærerraad og Forældrenævn.
	7. Febr. 1924	1. Skolens Flytning. 2. Hjemstavnslære i I. Mellemskoleklasse. 3. Eventuelt.

V. Særskoler.

a. Opdragelseshjemmet og b. Dagarbejdsskolerne.

	a. Opdragelseshjemmet			b. Dagarbejdsskolerne		
	1921—22	1922—23	1923—24	1921—22	1922—23	1923—24
Elevantallet ved Aarets Begyndelse.....	30	29	26	97	84	70
Indgaaet i Aarets Løb.....	44	49	31	20	17	13
Udgaet:						
til Hjemmet	40	46	29	29	30	20
- Magistratens 3. Afdeling	»	»	»	»	1	»
- Dagarbejdsskolen	3	5	»	»	»	»
- Opdragelseshjemmet	»	»	»	2	»	»
- Kristelig Forening for Børn	»	»	1	»	»	»
- Foreningen af 1837	»	»	2	»	»	»
- privat Pleje paa Landet	»	1	»	»	»	»
Fjernet af Værgeraadene	2	»	1	2	»	3
Ialt udgaaet	45	52	33	33	31	23
Elevantallet ved Aarets Slutning	29	26	24	84	70	60
Antal Forplejningsdage	9,756	9,450	8,510			14,352

c. Kurskolen for tuberkuløse Børn.

Skolen havde den 31. Marts 1923 30 Elever (17 Drengene og 13 Piger). 6 Elever er udskrevet som Konfirmander; heraf er 1 arbejdsudygtig, 1 delvis og 4 helt arbejdsdygtige; 1 er afgaaet ved Døden. Tilgangen har været 13 Elever. Ved Aarets Slutning var der saaledes 36 Elever (22 Drengene og 14 Piger). Skolen har tilbragt 3 Sommermaaneder i Horserødlejren.

VI. Københavns kommunale Præliminærkursus.

(Leder: Skoleinspektør A. K. Andersen.)

Til Optagelsesprøven i Maj indmeldte sig 119 Drengene og 98 Piger, ialt 217 Elever. Af disse optoges 56 Drengene og 46 Piger, ialt 102 Elever, der fordeltes i 4 Klasser. Det nye Skoleaar begyndte med 198 Elever, fordelt i 8 Klasser.

Kursus har ligesom sidste Aar benyttet Lokaler i Forchammersvejs Skole, og Undervisningen har været henlagt til Tiden fra Kl. 2 til 7 eller 8.

Antal af Elever i Aarets Løb:

1. April 1923	199	1. September 1923	195	1. Januar 1924	185
1. Maj —	198	1. Oktober —	195	1. Februar —	182
1. Juni —	198	1. November —	193	1. Marts —	181
1. August —	198	1. December —	186	31. — —	177

Til Alm. Forberedelseseksamen i Maj—Juli 1923 indstilledes 99 Elever, af hvilke en blev syg inden og to under Eksamen, medens to ikke bestod. De øvrige 94 opnaaede et Gennemsnitspointsantal af 96.⁹¹ (Til at bestaa kræves 65 Points).

Forsømmelsernes Antal var: Paa Grund af Sygdom 1099, med anden gyldig Grund 76, uden gyldig Grund 1, ialt 1176.

VII. De kommunale Fortsættelseskursus og frivillige Ungdomsskoler.

Antal af Elever:

Paa Læsehold	2517; i 1922—23: 2345
- Hold for Bogtrykkere og Bogbindere	72 — 55
- Hold med Sløjd som Centralfag	255 — 184
- Husgerningshold	1140 — 1134 ¹⁰⁴³
- Hold for Kjølesyning	489 — 524

I alt... 4473; i 1922—23: 4242

4/51

Elevernes Aldersforhold, angivet procentvis:

	14 Aar	15 Aar	16 Aar	17 Aar	18 Aar	19 Aar	20 Aar	21 Aar	22 Aar	23 Aar	24 Aar	25 Aar
Almindelige { mandlige Elever	19,0	13,8	13,1	11,8	13,4	10,4	6,8	3,1	3,1	2,1	2,2	1,1
Hold ¹⁾ { kvindelige Elever	17,0	17,8	19,1	14,9	9,6	6,0	4,4	3,1	2,9	2,6	1,6	1,0
Husgerningshold	12,8	14,8	14,5	13,9	7,8	9,2	8,8	7,9	3,4	2,9	2,9	1,1
Hold for Kjølesyning	7,9	10,2	13,1	15,9	12,5	9,6	6,1	6,9	5,1	4,4	2,2	6,1

¹⁾ Ved almindelige Hold forstås: Læsehold, Hold for Bogtrykkere og Bogbindere samt Hold for Sløjd som Centralfag.

Elevernes Beskæftigelse og Forældrenes Livsstilling angivet procentvis:

	Elevernes Beskæftigelse						Forældrenes Livsstilling						
	Haandværk	Handel	Kontorarbejde	Bygang	Husgerning	Andet Arbejde	Uden Beskæftigelse uden for Hjemmet	Haandværkere	Handlende	I Kommunens eller Statens Tjeneste	Arbejds mænd	Anden Livsstilling	Enker
Almindelige mandlige Elever	48,0	8,9	8,2	13,4	»	15,5	6,0	35,7	9,1	13,8	13,1	17,1	11,2
Hold kvindelige Elever	7,6	16,5	22,8	»	11,2	11,0	30,9	30,0	10,0	15,0	6,8	24,6	13,6
Husgerningshold	11,8	13,9	16,4	0,4	46,8	6,8	3,9	26,6	7,3	12,5	»	33,7	19,9
Hold for Kjølesyning	14,3	14,1	15,8	»	24,5	13,8	18,0	29,4	7,0	13,8	10,9	25,2	13,6

Forsømmelsernes Antal:	paa alm. Hold	paa Husgerningshold	paa Hold for Kjølesyning
Paa Grund af Sygdom	6717	2452	997
— — - Overarbejde	»	1014 ¹⁾	»
Af anden gyldig Grund	7876	1218	1321
Uden gyldig Grund	888	81	178
Ialt...	15481	4765	2496

Særlige Oplysninger om de fire Undervisningsafdelinger:

A. Almindelige Hold.

(Leder: Skoleinspektør A. K. Andersen.)

Undervisningen begyndte med 1255 mandlige og 1589 kvindelige Elever, fordelt til Undervisning i de forskellige Fag saaledes:

Mandlige Elever:	Hold	Elever	Kvindelige Elever:	Hold	Elever
Dansk	4	96	Dansk, Skrivning	1	27
Skrivning	7	157	Regning, Skrivning	2	30
Regning	6	147	Dansk	3	54
Bogføring	2	41	Skrivning	5	127
Matematik	2	23	Regning	6	152
Engelsk for Begyndere	5	131	Bogføring	6	132
Engelsk med Dansk for Begyndere	5	119	Maskinskrivning	9	206
Engelsk for viderekomne	6	113	Stenografi	8	163
Tysk med Dansk for Begyndere	2	43	Engelsk for Begyndere	11	302
Tysk for viderekomne	2	37	Engelsk med Dansk for Begyndere	4	78
Fransk	1	21	Engelsk for viderekomne	9	189
Sløjd som Centralfag	17	255	Tysk med Dansk for Begyndere	3	44
Hold for Bogtrykkere og Bogbindere ...	3	72	Tysk for viderekomne	4	67
			Fransk	1	18
	62	1255		72	1589

¹⁾ Den store Forsømmelse paa Grund af *Overarbejde* falder i Maanederne December—Januar og særlig i de sidste 2 Uger før Jul. Eleverne mødte i de fleste Tilfælde med skriftlig Meddelelse fra Arbejdsgiverne om Grunden til Forsømmelsen.

I Skrivning var Skolehalvaaret delt i 2 Terminer à 3 Maaneder. Til 2. Termin indmeldte sig 102 Elever, medens 204 Elever fra 1. Termin fortsatte. 52 Elever ophørte med 1. Termins Slutning.

Af de mødte Elever havde 356 mandlige (27,2 %) og 505 kvindelige Elever (30,8 %) tidligere modtaget Undervisning paa de kommunale Fortsættelseskursus.

Frafald 26,3 %.

Der har uden for de faste Læseaftener været Adgang for Eleverne til Undervisning i Bibliotekskundskab. I denne Undervisning, der har fundet Sted i Larslejstrædes og Ny Carlsbergvejs Skoler, har deltaget 115 mandlige Elever og 115 kvindelige Elever, inddelt i Hold paa c. 15. For hvert Hold har Undervisningen omfattet 4 Uger med 1 ugentlig Aften à 2 Timer.

B. Husgerningsholdene.

(Leder: Skolekøkkeninspektør, Frk. Sofie Rasmussen.)

Undervisningen begyndte den 1. Oktober med 1140 Elever; Eleverne fordeltes i 8 Dagklasser, deraf 2 til Hjemmets Gerning i 2½ Maaned à 5 Dage ugentlig, og 45 Aftenklasser, hvoraf 16 Klasser dannedes af 352 Elever, som tidligere var bleven undervist paa de kommunale Fortsættelseskursus.

Til Undervisningen i Husholdning og Madlavning var knyttet Undervisning i Husholdningsregnskab og Sundhedslære (Syge- og Barnepleje). Der blev skrevet 3 Stile: Forskellige Arbejder i Hjemmet og Anvendelsen af et af vore almindelige Næringsmidler. Desuden holdt Fru Dr. Eli Møller 6 Foredrag med Spørgetime om Kvindehygiejne og Moderkundskab.

Der er afholdt 3 Lærerindemøder. Emne: Arbejdsplaner og forskellige Demonstrationer af nye Arbejdsmetoder.

C. Hold for Kjølesyning.

Til Undervisning mødte 489 Elever.

Eleverne fordeltes i 2 Dagklasser og 30 Aftenklasser, hvoraf 6 Klasser dannedes af 92 Elever, der tidligere var blevet undervist paa de kommunale Fortsættelseskursus.

Frafald 19,6 %

D. Sangskolen.

De kommunale Fortsættelseskursus' Sangskole, der ledes af Hr. Kommunalærer Hans J. Larsen, begyndte sit 21. Skoleaar den 1. Oktober med 181 kvindelige Elever og sluttede til April med 114 Elever. Eleverne var delt i 2 Hold. Den 30. Marts holdtes i K. F. U. M.'s Festsal en Afslutningsprøve.

VIII. Faginspektører.

a. *Legemsøvelser* (Ledere: Gymnastikinspektørerne H. P. Langkilde og Frk. Else Thomsen.)

Gymnastikundervisningen afsluttedes i Foraaret 1924 med Fremvisning af 7. og 8. Klasser samt 2. Mellemskoleklasser eller -- i de Skoler, der ikke har Mellemskole -- 5. Klasse. Den 30. Januar 1924 afholdt Kommuneskolerne en Gymnastikopvisning i Idrætshuset af 3 Hold Dreng og 3 Hold Piger, hvortil Kommunalbestyrelse, Skoleautoriteter, Lærere og Forældre var indbudt; Lærerorkestret medvirkede. I 1923—24 afholdtes der frivillig Gymnastik med 23 Dreng- og 8 Pigeklasser. (Se tillige Skema 10. Side 27.)

Svømmeundervisningen i Sommeren 1923 afsluttedes med Opvisninger paa hver af de 4 Badeanstalter, 40 Dreng og 40 Piger fra hver af de Skoler, der har obligatorisk Svømning, deltog. Skolerne

ved Nyboder og i Stevnsgade, der paa Grund af den lange Afstand ikke har obligatorisk Svømning, deltog nævnte Sommer med nogle Klasser i Svømning paa »Helgoland«, Strandvej; Børnene befordredes frem og tilbage med Sporvogn. (Se tillige Skema 11, Side 28).

I Færdselslære afholdtes i Efteraaret 1923 en Instruktion for samtlige Gymnastiklærere og -lærerinder. Instruktionen lededes af Hr. Politiasistent Tvermoes. Færdselsreglerne blev derefter gennemgaaet med Børnene i Gymnastiktimerne i den sidste Uge før Oktoberferien.

Lærermøde for Gymnastiklærere og -lærerinder afholdtes den 2. Maj 1923; Gymnastikinspektørerne gennemgik deres Indtryk fra den afsluttede Eksamen.

Sølvsmed Ewald Nielsen har skænket en Vandrepokal til Drengene for Langbold.

b. Skolekøkkenundervisningen. (Leder: Skolekøkkeninspektør, Frk. Sofie Rasmussen).

I Skolekøkkenundervisningen har deltaget 27 4. Mellemskoleklasser og 175 Normal-, Hjelpe- og Værneklasser med tilsammen 4,932 Elever. 6. Normalklasser og 5. Hjelpeklasser havde 2 ugentlige Timers Klasseundervisning, medens de højere Klasser havde 4 ugentlige Timers Undervisning; i Skoler med 6-Lukning deltog 6. Klasser ikke i Undervisningen.

Der er afholdt 2 Lærermøder med Dagsorden henholdsvis: Undervisningsplanen og Undervisningsapparater.

c. Tegneundervisningen. (Leder: Tegneinspektør Chr. Jensen).

IX. Undervisningsassistenter.

Undervisningsassistenten i Sang, Hr. Kommunalærer Hans J. Larsen har paa Holsteinsgades Skole demonstreret Sangundervisning for 329 Tilhørere, hvis Besøg tilsammen har strakt sig over 512 Timer. De besøgende var dels inden- og udeulandske Lærere og Lærerinder, dels Musikere og sanginteresserede, der søger Uddannelse til Sanglærervirksomhed. Undervisningsassistenten har aflagt 125 Besøg paa de forskellige Skoler og overværet 135 Undervisningstimer.

Undervisningsassistenten i Lysbilledsager, Hr. Kommunalærer, cand. theol. H. Andersen har til Skolerne anskaffet 14 Lysbilledapparater, 14 Billedskærme og 3 elektriske Lamper til ældre Apparater foruden diverse Skabe, Hylder, Borde og Stativer til Lysbilledbrug samt foranlediget 1 Klasseværelse i 13 Skoler afblændet med lystætte Rullegardiner. En Fortegnelse over en Normalsamling af geografiske Lysbilleder til Skolebrug er udarbejdet. I Matthæusgades Skole er indrettet et Rum til en kommunal Lysbilledsamling samt et fotografisk Laboratorium. Fremstillet og afprøvet en særlig Transformator til Lysbilledapparater i Skoler med Vekselstrøm. Foretaget Prøver af nyfremkomne Apparat- og Lampetyper. Afholdt 4 Instruktionsmøder og aflagt 86 Skolebesøg.

X. Skolehygiejniske Virksomheder.

A. Skolelægevirksomheden.

(Skoleoverlæge: Docent, Dr. med. Poul Hertz).

Skolelægenes Virksomhed er foregaaet paa samme Maade som i forrige Skoleaar.

Undersøgelse af de i 1. Klasserne optagne 3968 Dreng og 3838 Piger:

	Dreng	Piger	Ialt
Ernæringsstilstand.....	god.....	416	667
	middel.....	2708	5682
	daarlig.....	458	937
Bygningsfejl.....	97	95	192
Holdningsfejl.....	177	248	425
Utilfredsst. Renlighed.....	204	165	369
Refraktionsanomalier.....	184	200	384
Sygdomme i Øjnene.....	144	164	308
Nedsat Hørelse.....	128	91	219
Sygdomme i Ørene.....	77	66	143
Sygdomme i Næse og Svælg.....	601	468	1069
Talefejl.....	226	113	339
Hjertesygdomme.....	46	66	112
Lungesygdomme.....	54	45	99
Sygdomme i Lymfekirtler.....	201	75	276
Fordøjelsessygdomme.....	25	23	48
Sygdomme i Urinorganerne.....	11	5	16
Incontinens.....	19	24	43
Sygdomme i Nervesystemet.....	83	59	142
Hudsygdomme.....	76	52	128
Anæmi.....	118	91	209
Brok.....	22	10	32
Andre Sygdomme.....	11	12	23
Ialt...	2504	2072	4576

Til de ugentlige Konsultationer er henvist 4059 Dreng og 6351 Piger, hos hvilke der er fundet følgende Sygdomme:

	Dreng	Piger	Ialt
Holdningsfejl.....	26	108	134
Refraktionsanomalier.....	214	367	581
Øjensygdomme.....	282	505	787
Mellemørebetændelse.....	214	333	547
Ørevokspropper.....	61	47	108
Kronisk Næsesvælgkatarr.....	86	101	187
Adenoide Vegetationer.....	128	136	264
Stærkt svulne Tonsiller.....	73	118	191
Talefejl.....	45	25	70
Hjertesygdomme.....	57	62	119
Anæmi, Klorose.....	146	370	516
Sygdomme i Struben.....	24	33	57
Bronchitis, Emfysem.....	58	84	142
Lungetuberkulose.....	7	24	31
Bronchialkirteltuberkulose.....	28	41	69
Andre Sygdomme i Lungerne.....	10	12	22
Sygdomme i Lymfekirtlerne.....	87	83	170
Fordøjelsessygdomme.....	143	352	495
Nyresygdomme.....	6	13	19

	Drenge	Piger	Ialt
Blæresygdomme	1	22	23
Incontinens	25	40	65
Hovedpine	45	142	187
Epilepsi	5	7	12
Imbecilitas	21	21	42
Andre Sygdomme i Nervesystemet	43	86	129
Rheumatiske Sygdomme	57	75	132
Akute Infektionssygdomme	110	232	342
Andre indvortes Sygdomme	57	173	230
Kirurgisk Tuberkulose	17	11	28
Brok	26	7	33
Andre kirurgiske Sygdomme	787	793	1580
Hudsygdomme	728	1194	1922
Tunghørighed	6	9	15
Tandlidelse	39	28	67
Utøj	18	62	80
Intet sygeligt forefundet	294	552	846
Observation, Attester m. m.	85	83	168

Paa Tunghøreskolen er foretaget c. 10.000 Øreudskylninger.

I 333 Tilfælde har Skolelægerne opfordret Forældrene til at komme til Stede til Raadslagning om Børnenes Helbred. Opfordringen er fulgt i 308 Tilfælde; i 25 Tilfælde er Forældrene udeblevet.

Ved Undersøgelsen af Børnene i 1. Klasserne har Forældrene i stort Antal fulgt Indbydelsen til at komme til Stede. Kun i 4 Skoler har der indfundet sig færre end 60 pCt.

Til Kurskolen for lungetuberkulose er der indstillet 4 Drenge og 4 Piger, til Tunghøreskolen 1 Dreng og 3 Piger, til Svagsynsskolen 2 Drenge og 2 Piger, til Taleskolen 1 Dreng og til Værneskolen 55 Drenge og 42 Piger.

Skolelægens Virksomhed i Efterslægtsselskabets, Sortedams og Rysensteens Gymnasier, i Skolen paa Forchhammersvej og de kommunale Præliminærkursus samme Sted er i det forløbne Aar foregaaet paa samme Vis som i det forrige.

B. Sygeplejerskernes Virksomhed.

Utøjsrensningen er i dette Skoleaar udført efter de samme Principper som i de nærmest foregaaende Aar. Der er næsten i alle Skoler en betydelig Nedgang i Antallet af de Pigebørn, som det er nødvendigt at lade Sygeplejerskerne rense.

Paa de 5 Sygeplejestationer og paa Anneksstationen i Bryggervangens Skole (hvor Sygeplejersken har givet Møde 3 Gange ugentlig i 2 Eftermiddagstimer) er der behandlet 2138 Børn for følgende Sygdomme:

Inficerede og infectiøse Saar	589 Børn	Frost	11 Børn
Hudsygdomme	637 —	Øjensygdomme	187 —
Hudafskrabninger	208 —	Øresygdomme	184 —
Forbrændinger	38 —	Næselidelser	38 —
Bylder	18 —	Svælgidelser	1 —
Vorter	43 —	Tandsmerter	18 —
Kirurgiske Sygdomme	166 —		

Ligesom i de tidligere Aar viser det sig, at der fra de Skoler, i hvilke Stationerne er installerede, sendes et meget stort Antal Elever til Behandling, for enkelte af Stationernes Vedkommende endog det langt overvejende Flertal af de behandlede Børn. Fra de Skoler, der ligger i Nærheden af Stationerne, kommer der flere eller færre, men fra de Skoler, der ligger langt fra Stationerne, kommer der meget faa eller ingen. En af Stationerne, den paa Ny Carlsbergvej, viser sig at have en gunstig Beliggenhed, idet der er god Til-

gang til denne fra 8 af de omliggende Skoler. Til Stationen i Nyboder kommer der næsten kun Tilgang fra Nyboders Skole, og til Stationen i Sundbyvester kommer Tilgangen næsten kun fra Sundbyvester Skole og Sundholm Skole. Da Nyttens af Sygeplejerskens Behandling af de mange Smaalidelser, som Skolebørnene ofte har og ofte gaar med i lang Tid, uden at de behandles paa rette Maade, erkendes meget stærkt i de Skoler, hvor Stationerne findes, burde der være flere Stationer fordelte saaledes, at alle Skoler havde let Adgang til en Station. Dette vilde nødvendiggøre en Forøgelse af Sygeplejerskernes Antal, en Forøgelse, der ogsaa paa mange andre Maader vilde blive til Gavn for det sanitære Arbejde i Skolerne.

Sygeplejerskerne er 14 Gange sendt til Børnernes Hjem for at undersøge Forholdene der.

C. Skoletandklinikken paa Vesterbro.

(Leder: Tandlæge Bloch-Jørgensen.)

I Skoleaaret 1923—24 har Klinikken Personale foruden Lederen været 4 Tandlæger, 3 Klinikfrøknere, 1 Kontorist og 1 Opsynsdame.

Klinikken er i sit Arbejde blevet udmærket støttet af Skolerne, og Samarbejdet med Børnernes Forældre — for hvilke Klinikken er blevet forevist i Forbindelse med en Række Foredrag om Tandpleje — har været godt, ligesom Børnernes Opførsel maa betegnes som rosværdig.

Den systematiske Behandling har omfattet de 4 Underklasser i Distriktets Skoler, og de planmæssige 2 aarlige Behandlinger er gennemførte.

Oversigt over Børneantallet:

Antal Børn i Skolernes 4 Underklasser	Behandlede	Syge og udeblevne	Udgaet af Behandlingen
7554	7219	223	112

Hertil skal bemærkes, at bortset fra de syge og udeblevne Børn, hvoraf i hvert Fald en Del senere vil besøge Klinikken, har 95 1/2 % af samtlige Børn deltaget i Behandlingen. I 84 Tilfælde har Hjemmet nægtet Tilladelse til Behandling, medens det er opgivet at behandle systematisk 28 Børn, navnlig fra 3. og 4. Klasser, fordi deres Tænder allerede var for daarlige dertil ved første Undersøgelse.

Oversigt over Behandlingen:

Antal Arbejds- dage	Systematisk Behandling					Nødhjælps-Behandling				Samlet Antal Behand- linger
	Antal Børn	Tand- fyldninger	Tandudtrækning		Andre Behand- linger	Antal Børn	Udtræk- ninger	Tandfyld- ninger	Andre Behand- linger	
			Blivende Tænder	Mælketænder						
235	7219	22441	1129	4127	4929	1569	1279	1511	1134	36550

Blandt »andre Behandlinger« er udført 1768 lokale Bedøvelser, 244 Røntgenoptagelser og 54 Tandreguleringer.

Af ovenstaaende fremgaar det, at foruden de Børn, der er Genstand for systematisk Behandling, har 1569 større Børn søgt Klinikken Hjælp.

Ialt er der udført 36.550 forskellige Behandlinger, hvoraf 23.952 er Tandfyldninger.

XI. Andre særlige Institutioner.

a. Kommunens biologiske Studiesamling (Leder: Kommunalærer, mag. scient. A. Ditlevsen.)

I Tidsrummet 1. April—30. Juni 1923 har Lederen en Aften om Ugen holdt Foredrag om de danske Fugle som en Fortsættelse og Afslutning paa tidligere paabegyndt Gennemgang. Desuden er der foretaget 3 × 3 Iagttagelsesture over danske Fugle, hvortil var anmeldt 36 Deltagere.

I Tidsrummet 15. August—20. December 1923 er der under Lederens Vejledning afholdt 6 Iagttagelsesture over hvirvelløse Dyr fra Søer for 25 Deltagere. Under Lederens Vejledning er afholdt en Indsamlingstur af biologisk Materiale.

I Tidsrummet 5. Januar—31. Marts 1924 har Lederen hver Fredag i Marts for 25 Deltagere holdt Foredrag over danske Ferskvandsfisk. I Marts er under Lederens Vejledning afholdt 2 Iagttagelsesture over Fugle, hvortil var anmeldt 12 Deltagere.

Studiesamlingen blev holdt aaben for Lærere hver Onsdag Kl. 2¹/₂—4¹/₄ undtagen i Tidsrummet 1. Juli 1923—4. Januar 1924 paa Grund af dens Flytning til Fredericiagade 39 og dens Opstilling i de nye Lokaler.

Samlingen har fra mag. scient. Otterstrøm modtaget en meget værdifuld, næsten fuldstændig Samling af danske Ferskvandsfisk, tildels med deres Æg og Unger.

b. Skolebotaniske Haver. (Leder: Kommunalærer E. Seidenfaden.)

Der findes skolebotaniske Haver ved Sundholm, i Vigerslev Allé, paa Frederikssundsvej, i Hans Tavsensgade, i Vognmandsmarken og i Grøndalsvænget. Fra disse Haver udsendes Planter og andet Materiale til Undervisningen i Botanik og Iagttagelse.

Fra Skolerne indsendes til Haverne en Fortegnelse over Timerne i Botanik og Iagttagelse, og fra Haverne leveres saa Planter til Timerne i Overensstemmelse med de respektive Klassers Læseplaner, saaledes at hver Plante leveres to Gange — til Gennemgang og til Eksamination.

Der er i Sommeren 1923 leveret Planter til ca. 1900 Klasser, hvoraf c. 240 Klasser i Stats- og private Skoler.

XII. Staaende Udvalg.

Inspektøernes: Frk. H. Sahlertz, M. P. Nøring og N. Skarvig.

Lærernes: Thorkild Jensen, Stampe Rasmussen og S. F. Nørlyng,

Lærerindernes: Frk. Helga Lehmann, Frk. Lykke Sørensen og Frk. Lilly Heden.

Skolelægerne: Dr. med. Gustav Jørgensen, Kredslæge V. Asmund og Dr. med. H. P. T. Ørum.

XIII. Inspektørmøder.

Der har i Aarets Løb under Skoledirektørens Forsæde været afholdt følgende Inspektørmøder med vedføjede Dagsorden:

Den 28 Februar 1924: 1) De nye Regler for Ind- og Udskrivning. 2) Tilsyn med Eftersidning. 3) Regning i 1. og 2. Klasse. 4) Forskelligt.

XIV. Private Skoler.

Skolens Navn og Beliggenhed	Børnenes Antal pr. ³¹ / ₁₂ 1923			Ældste og yngste Barns Alder	Klasser	Værelser
	Drenge	Piger	Ialt			
Opføstringshusets Skole, Kalkbrænderivej Nr. 10.....	112	»	112	16—10	4	6
De forenede Kirkeskoler, Nørregade Nr. 37.....	114	118	232	16—11	8	10
Frk. N. Zahles Seminariskole, Linnésgade 8.....	»	389	389	18—6	15	15
Komtesse Moltkes Pigeskole, Østersøgade Nr. 86.....	»	573	573	19—6	20	22
St. Petri Drengerealskole, Larslejrstræde Nr. 5.....	382	»	382	18—6	15	16
St. Knuds katolske Drengeskole, Stenosgade Nr. 4.....	331	»	331	17—6	13	13
St. Josephs-Søstrenes franske Skole, Østerbrogade Nr. 7 B.....	»	425	425	18—6	13	12
Det kvindelige velgørende Selskabs Skole, Østersøgade Nr. 96, ...	»	24	24	15—10	2	2
Det søsterlige Velgørenhedsselskabs Skole, Store Kannikestr. Nr. 13	»	50	50	15—10	3	3
Det forenede Velgørenhedsselskabs Skole, Aabenraa Nr. 29.....	92	»	92	18—10	6	7
Døtreskolen paa Christianshavn, Dronningensgade Nr. 67.....	»	226	226	16—6	10	10
Christianshavns Pigeskole, Overgaden n. Vandet Nr. 29.....	»	83	83	16—7	7	5
Frk. E. Friis's Borgerpigeskole, Vesterbrogade Nr. 15.....	»	193	193	15—6	7	7
Frk. A. Henrichsens Borgerpigeskole, Rosenborggade Nr. 5.....	»	35	35	14—7	4	4
Tysk-reformert Skole, Gothersgade Nr. 109.....	50	42	92	17—6	8	4
St. Petri Pigeskole, St. Pederstræde Nr. 4.....	»	190	190	16—5	7	7
St. Ansgars Kirkeskole for Drenge, Bredgade Nr. 67.....	29	»	29	15—9	2	2
St. Ansgars Kirkeskole for Piger, Bredgade Nr. 69.....	6	63	69	14—6	4	4
St. Annæ Skole, Hans Bogbinders Allé Nr. 4.....	65	75	140	14—6	6	4
St. Josephs Skole, Nørrebrogade Nr. 27.....	58	50	108	14—6	7	6
Den mosaiske Pigeskole (Karolineskolen), Charlottteg. Nr. 34—36 ..	»	245	245	16—6	10	10
Østre Borgerdydskoles Forberedelsesskole, Stockholmegade Nr. 59.	308	»	308	15—6	12	11
Vestre Borgerdydskoles Forberedelsesskole, Helgolandsgade Nr. 6.	159	»	159	13—6	5	5
Nørre Gymnasiums Forberedelsesskole, Gartnergade Nr. 15.....	»	306	306	14—6	10	10
Frk. Ingrid Jespersens Forberedelsesskole, Nordre Frihavnsgade Nr. 11.....	»	269	269	12—7	10	10
Fejlbergs Forberedelsesskole for Drenge, Rosenvængets Hovedvej Nr. 16.....	154	»	154	13—6	6	6
Krebs's Forberedelsesskole for Drenge, Stockholmegade Nr. 5.....	292	»	292	12—6	10	10
Finn Tulinius' Skole, Rosenvængets Allé Nr. 25.....	79	»	79	12—6	4	4
Skolen for Vanføre, Toldbodvej Nr. 34.....	40	37	77	16—7	8	8
Bjerregaards Drengeskole, Ryesgade Nr. 125.....	33	»	33	18—8	3	3
Frk. Hilarius-Kalkaus Skole, Willemoesgade Nr. 8.....	10	14	24	13—7	2	2
Døvstummeskolen, Dosseringen Nr. 77.....	9	15	24	15—6	3	3
Frk. L. Herskinds Skole, Bjørnsonsvej Nr. 29.....	1	4	5	13—8	1	2

Skema 2. Elevernes Antal og Fordeling i Skoleafdelinger og Klasser.

(Tekst Side 4.)

	Antal Klasser og Elever						Elevernes procentvise Fordeling i de enkelte Klasser.		Tilvækst	
	31/3 1923			31/12 1923			31/3 1923	31/12 1923	Klasser	Elever
	Klasser	Elever	Klassekvotient	Klasser	Elever	Klassekvotient				
1ste Normalklasse	233	7969	34,2	235	8113	34,5	13,3	13,4	2	144
2den —	250	8262	33,0	242	7814	32,3	13,8	12,0	÷ 8	÷ 448
3die —	265	8530	32,2	262	8385	32,0	14,2	13,9	÷ 3	÷ 145
4de —	274	8539	31,2	273	8777	32,1	14,2	14,6	÷ 1	238
5te —	241	7382	30,6	263	8062	30,7	12,3	13,3	22	680
6te —	185	5126	27,7	181	5258	29,0	8,6	8,7	÷ 4	132
7de —	131	3563	27,2	117	3376	28,8	5,0	5,6	÷ 14	÷ 187
Afgangsklasse	20	473	23,7	15	416	27,7	0,8	0,7	÷ 5	÷ 57
I alt...	1599	49844	31,2	1588	50201	31,6	83,1	83,1	÷ 11	÷ 357
2den Hjælpeklasse	25	430	17,2	24	434	18,1	0,7	0,7	÷ 1	4
3die —	18	344	19,1	17	346	20,4	0,6	0,6	÷ 1	2
4de —	28	540	19,3	15	293	19,5	0,9	0,5	÷ 13	÷ 247
5te —	24	498	20,8	16	301	18,8	0,8	0,5	÷ 8	÷ 197
6te —	20	402	20,1	18	361	20,0	0,7	0,6	÷ 2	÷ 41
7de —	12	292	24,3	9	180	20,0	0,6	0,8	÷ 3	÷ 112
I alt...	127	2506	19,7	99	1915	19,3	4,2	3,2	÷ 28	÷ 591
Værneklasser	38	635	16,7	40	677	16,9	1,1	1,1	2	42
Tunghøreklasser	8	82	10,8	8	82	10,8	0,1	0,1	0	0
Taleklasser	2	40	20,0	3	64	21,3	0,1	0,1	1	24
Svagsynsklasser	2	23	11,5	2	23	11,5	0,0	0,0	0	0
1ste Mellemskoleklasse	64	1969	30,8	68	1917	28,2	3,3	3,2	4	÷ 52
2den —	64	1722	26,9	65	1872	28,8	2,0	3,0	1	150
3die —	62	1444	23,3	65	1505	23,2	2,4	2,5	3	61
4de —	47	987	21,0	61	1266	20,9	1,6	2,1	14	279
I alt...	237	6122	25,8	259 ¹⁾	6560 ¹⁾	25,3	10,2	10,8	22	438
Realklasser	17	367	21,6	27	635	23,5	0,6	1,1	10	268
10ende og 11te Pigeskoleklasser	4	41	10,3	2	23	11,6	0,1	0,0	÷ 2	÷ 18
Gymnasieklasser	18	276	15,3	19	295	15,5	0,5	0,5	1	19
Samtlige Klasser	2052	59936	»	2047 ¹⁾	60475 ¹⁾	»	100,0	100,0	÷ 5	539

¹⁾ Hertil kommer 4 Mellemskoleklasser med 120 Elever, der for Kommunens Regning er anbragt i »De forenede Kirkeskoler«; Elevtallet bliver saaledes ialt 60.595.

Skema 3. Elevernes Fordeling paa de forskellige Alderstrin.

(Tekst Side 4.)

Det fyldte Aar	6	7	8	9	10	11	12	13	14	15	16	17	18	19	20	Sum
Drenge	760	3610	3773	3877	3834	3961	3936	3789	1824	600	350	134	32	8	»	30488
Piger	746	3493	3599	3810	3826	3940	3851	3770	1797	589	375	153	27	10	1	29987
	1506	7103	7372	7687	7660	7901	7787	7559	3621	1189	725	287	59	18	1	60475

Skema 4 Til- og Afgang af Elever, Klassekvotient i Normalklasser samt Forsømmelser.
 (Tekst Side 4.)

Skolens Navn	Elevantal ^{31/12} 1922	Tilgang	Afgang	Elevantal ^{31/12} 1923	Antal Klasser	Klassekvotient for Normalklasser	Forsømte Dage pr. Elev			
							Paa Grund af Sygdom	Af anden lovlig Grund	Uden lovlig Grund	Ialt
1. St. Annæ Vester	345	79	85	339	12	31,60	11,5	0,5	0,1	12,1
2. Sølvgade	878	307	312	873	29	30,81	11,8	0,7	1,2	13,7
3. Nyboder	1084	954	407	1631	55	32,15	9,0	0,7	1,0	10,7
4. Larslejstræde	818	333	231	920	32	30,55	11,5	0,7	1,3	13,8
5. Nansensgade	745	266	209	802	29	27,65	9,7	0,4	0,7	10,8
6. Vestervoldgade	1032	225	300	957	34	28,60	12,7	0,7	0,5	14,0
7. Den Classenske Legatskole	557	110	101	566	20	33,40	10,4	0,5	0,0	10,9
8. Prinsessegade	555	159	162	552	19	29,05	11,4	0,5	1,0	12,9
9. Dronningensgade	667	188	209	646	24	28,55	17,9	0,5	0,5	19,1
10. Baadsmændsstræde	725	152	157	720	24	30,00	10,9	0,5	0,2	11,7
11. Øresundsvej	971	243	199	1015	35	31,90	9,8	0,5	0,5	10,7
12. Frankrigsgade	884	189	198	875	27	32,81	12,4	0,5	0,2	13,2
13. Østerrigsgade	1371	292	302	1361	45	30,95	10,0	0,5	0,5	11,1
14. Lergravsvej	1336	320	298	1358	45	31,33	12,3	0,5	0,7	13,5
15. Sundbyøster	1298	375	271	1402	44	33,01	10,0	0,5	0,4	11,0
16. Sundbyvester	1257	321	310	1268	44	30,97	11,3	0,3	1,0	12,6
17. Sundholm	1619	404	353	1670	52	33,63	11,3	0,5	0,7	12,5
18. Tietgensgade	942	214	232	924	30	31,54	12,1	0,2	0,5	12,8
19. Gasværksvej	1011	218	247	982	31	31,68	10,0	0,3	0,3	10,6
20. Øhlenschlägersgade	978	217	203	992	32	31,55	11,5	0,4	0,5	12,4
21. Haderslevgade	1232	289	377	1144	38	31,23	3,5	0,3	0,4	4,3
22. Matthæusgade	1031	220	261	990	31	33,00	9,8	0,2	0,4	10,4
23. Enghavevej	1099	210	223	1086	36	30,42	10,7	0,7	0,0	12,0
24. Enghaveplads	870	241	223	888	29	32,08	10,7	0,7	0,8	12,3
25. Ny Carlsbergvej	1118	270	213	1175	38	32,64	10,4	0,5	0,4	11,4
26. Alsgade	1338	436	393	1381	46	33,31	13,8	0,5	1,0	15,4
27. Valby	1203	283	268	1218	38	32,02	11,1	0,7	0,5	12,3
28. Vigerslev Allé	1718	524	387	1855	56	34,27	11,1	0,9	0,4	12,4
29. Vanløse	804	394	224	974	30	32,99	9,5	0,8	0,5	10,7
30. Brønshøj	1127	442	259	1310	36	35,85	12,7	0,8	0,0	14,4
31. Frederikssundsvej	1187	345	304	1228	41	31,42	13,8	0,8	1,0	15,6
32. Hillerødgade	1273	258	271	1260	41	31,68	10,8	0,5	0,0	10,9
33. Husumgade	908	192	200	900	30	31,52	11,9	0,5	0,2	12,5
34. Jagtvej	1027	300	283	1044	34	32,33	11,2	0,4	0,5	12,1
35. Pigeskolen i Hans Egedesgade	»	245	»	245	9	31,00	6,4	0,4	»	6,8
36. Hans Tavsensgade	1370	267	344	1293	44	31,56	14,8	0,5	0,8	16,2
37. Helligkors Kirke	1428	367	383	1412	48	30,72	9,8	0,5	1,0	10,8
38. Kapelvej	829	176	201	804	29	28,79	10,3	0,5	0,7	11,5
39. Ravnshorngade	»	729	40	689	24	29,19	16,1	1,1	1,2	18,4
40. St. Hansgade	889	198	341	746	27	29,14	13,5	0,7	0,0	15,1
41. Nørre Allé	909	219	243	885	29	32,17	11,3	0,5	0,3	12,0
42. Sjællandsgade	1131	372	233	1270	42	30,99	10,4	0,4	0,5	11,3
43. Charlotttegade	1007	210	240	977	32	32,32	9,5	0,8	0,3	10,5
44. Stevnsgade	1392	272	273	1391	47	31,40	14,0	0,5	0,2	14,7
45. Raadmandsgade	1159	233	255	1137	39	30,90	11,8	0,5	0,9	13,2
46. Bispebjerg	1150	329	299	1180	40	32,23	13,1	0,5	1,0	14,7
47. Ryesgade	1490	172	819	843	29	30,45	15,4	0,5	0,7	16,7
48. Østerfarimagsgade	1207	306	261	1252	40	33,37	11,8	0,4	0,1	12,3
49. Fællesskolen i Ole Suhrsgade	154	12	44	122	5	39,00	12,7	0,5	0,0	13,2
50. Holsteinsgade	1301	282	321	1262	44	30,47	11,3	0,5	0,2	12,1
51. Pigeskolen i Rosenvænget	155	6	16	145	6	29,00	24,7	0,5	0,0	25,2
52. Randersgade	982	228	249	961	34	30,88	12,0	0,4	0,5	13,0
53. Vibenshue	1382	278	312	1348	46	32,40	12,5	0,7	0,5	13,8
54. Østre Gasværk	1064	327	373	1018	34	31,63	11,1	0,5	0,4	12,0
55. Vognmandsmarken	1519	289	308	1500	48	32,05	9,3	0,7	0,4	10,5
56. Bryggervangen	1305	264	256	1313	44	31,53	11,2	0,8	0,0	13,0
57. Maria Kirkeplads-Fælledvej 2	596	180	162	614	39	»	16,5	1,1	2,1	19,7
58. Forchammersvej	380	126	126	380	17	»	6,5	0,4	0,0	7,0
59. Efterslægtsselsk. Gymnasium	388	84	100	372	16	42,00	10,8	0,3	0,0	11,1
60. Sortedam	244	35	19	260	12	25,80	15,5	2,5	0,0	18,2
61. Rysensteen	356	47	60	343	17	»	10,7	0,5	0,0	11,2
62. Sundby	415	73	81	407	17	29,83	10,1	0,5	0,0	10,7
Ialt...	59210	16296	15031	60475	2045	31,53	11,4	0,5	0,5	12,3

Skema 5. Omflytningen.
(Tekst Side 4).

Normalklasser		Antal 31. Juli 1923	Af Antallet den 31. Juli 1923 anbragtes i										Udskrevne af Skolen		Til Mellem-skolen	
			Normalklasser				Hjælpeklasser				Værne-klasser					
			højere Trin		samme Trin		højere Trin		samme Trin		Værne-klasser		Antal	pCt.	Antal	pCt.
			Antal	pCt.	Antal	pCt.	Antal	pCt.	Antal	pCt.	Antal	pCt.				
1. Klasse	Dreng	4689	3847	82,0	572	12,2*	217	4,6	»	»	46	1,0	7	0,2	»	»
	Piger	4332	3624	83,7	515	11,0*	173	4,0	»	»	18	0,4	2	0,0	»	»
2. Klasse	Dreng	4031	3829	94,9	67	1,7	125	3,1	»	»	7	0,2	3	0,1	»	»
	Piger	4105	3889	94,8	69	1,7	141	3,4	»	»	5	0,1	1	0,0	»	»
3. Klasse	Dreng	4272	4058	95,0	177	4,1	22	0,5	»	»	2	0,1	13	0,3	»	»
	Piger	4208	3929	93,3	219	5,3	60	1,4	»	»	»	»	»	»	»	»
4. Klasse	Dreng	4253	3749	88,1	221	5,2	5	0,1	»	»	»	»	25	0,6	253	6,0
	Piger	4215	3742	88,8	304	7,2	6	0,1	»	»	1	0,0	21	0,5	141	3,4
5. Klasse	Dreng	3592	2588	72,1	190	5,3	»	»	»	»	»	»	194	5,4	620	17,2
	Piger	3593	2556	71,1	210	5,9	6	0,1	»	»	»	»	186	5,2	635	17,7
6. Klasse	Dreng	2212	1588	71,8	90	4,1	»	»	»	»	»	»	511	23,1	23	1,0
	Piger	2261	1589	70,3	95	4,2	»	»	»	»	»	»	553	24,5	24	1,0
7. Klasse	Dreng	975	173	17,7	77	7,9	»	»	»	»	»	»	725	74,4	»	»
	Piger	1101	268	24,3	67	6,1	»	»	»	»	»	»	766	69,6	»	»
Afgangskl.	Dreng	58	»	»	»	»	»	»	»	»	»	»	58	100,0	»	»
	Piger	196	»	»	»	»	»	»	»	»	»	»	196	100,0	»	»
Ialt	Dreng	24082	19832	82,4	1394	5,8	369	1,5	»	»	55	0,2	1536	6,4	896	3,7
	Piger	24011	19597	81,6	1479	6,2	386	1,6	»	»	24	0,1	1725	7,2	800	3,3
Hjælpeklasser																
2. Klasse	Dreng	247	8	3,2	133	53,8	66	26,7	19	7,7	21	8,6	»	»	»	»
	Piger	191	6	3,1	110	57,6	32	16,7	14	7,4	29	15,2	»	»	»	»
3. Klasse	Dreng	205	1	0,5	55	26,8	144	70,8	»	»	5	2,4	»	»	»	»
	Piger	130	»	»	40	30,8	83	63,8	4	3,1	3	2,3	»	»	»	»
4. Klasse	Dreng	260	»	»	119	45,8	110	42,3	26	10,0	»	»	5	1,9	»	»
	Piger	255	»	»	95	37,3	151	59,2	4	1,6	3	1,1	2	0,8	»	»
5. Klasse	Dreng	245	»	»	38	15,5	175	71,4	12	4,9	»	»	20	8,2	»	»
	Piger	229	»	»	23	10,0	186	81,2	5	2,2	»	»	15	6,6	»	»
7. Klasse	Dreng	163	4	2,5	35	21,5	77	47,2	6	3,7	»	»	41	25,1	»	»
	Piger	188	»	»	25	13,3	115	61,2	1	0,5	»	»	47	25,0	»	»
Ialt	Dreng	1199	13	1,1	391	32,6	572	47,7	70	5,8	26	2,2	127	10,6	»	»
	Piger	1071	6	0,6	303	28,3	567	52,9	36	3,4	35	3,8	124	11,5	»	»

*) Det store Procenttal fremkommer ved, at Børn, der er indskrevet 1/4 1923, ikke omflyttes ved det nye Skoleaars Begyndelse.

Skema 6. Omflytning.

(Tekst Side 4.)

1.—3. Mellemkolekasser 1.—2. Gymnasieklasser		Antallet 31. Juli 1923	Eleverne fordeltes paa følgende Maade							
			paa højere Trin		paa samme Trin		tilbage t. Normalkl.		Udskrevne	
			Antal	pCt.	Antal	pCt.	Antal	pCt.	Antal	pCt.
1. Mellemkoleklasse .	Dreng	1052	982	93,4	33	3,1	21	2,0	16	1,5
	Piger	910	880	96,7	15	1,6	5	0,6	10	1,1
2. —	Dreng	870	804	92,4	11	1,3	»	»	55	6,3
	Piger	804	734	91,3	4	0,5	4	0,5	62	7,7
3. —	Dreng	704	669	95,0	10	1,4	»	»	25	3,6
	Piger	667	628	94,2	5	0,7	»	»	34	5,1
Ialt...	Dreng	2626	2455	93,5	54	2,1	21	0,8	96	3,6
	Piger	2381	2242	94,2	24	1,0	9	0,4	106	4,4
1. Gymnasieklasse ...	Dreng	61	54	88,5	6 ¹⁾	9,8	»	»	1	1,6
	Piger	53	51	96,2	»	»	»	»	2	3,8
2. —	Dreng	45	40	88,9	3	6,7	»	»	2	4,4
	Piger	35	33	94,3	»	»	»	»	2	5,7
Ialt...	Dreng	106	94	88,7	9	8,5	»	»	3	2,8
	Piger	88	84	95,5	»	»	»	»	4	4,5

¹⁾ 1 tilbage til Realklassen.

4. Mellemkolekasser, Realklasser & 3. Gymnasieklasser.	Dreng		Piger		Ialt	
	Antal	pCt.	Antal	pCt.	Antal	pCt.
Antal i 4. Mellemkolekasser pr. 31. Juli 1923	493	»	485	»	978	»
Oprykket i Realklassen	277	56,2	349	72,0	626	64,0
— i Gymnasiet	129	26,2	30	6,2	159	16,2
Udgaet med Mellemkoleeksamen	80	16,2	87	17,9	167	17,1
— uden Mellemkoleeksamen	7	1,4	17	3,5	24	2,5
Forblevet i samme Klasse	»	»	2	0,4	2	0,2
Antal i Realklasserne pr. 31. Juli 1923	194	»	185	»	379	»
Bestaaet Realeksamen	165	85,0	185	100,0	350	92,4
Overgaaet til Gymnasiet	1	»	1	»	2	»
Forblevet i samme Klasse	2	1,0	»	»	2	0,5
Udgaet uden Realeksamen	27	14,0	»	»	27	7,1
Antal i 3. Gymnasieklasser pr. 31. Juli 1923	56	»	21	»	77	»
Bestaaet Studentereksamen	54	96,4	21	100,0	75	97,4
Forblevet i samme Klasse	1	1,8	»	»	1	1,3
Udgaet uden Studentereksamen	1	1,8	»	»	1	1,3

Skema 7. Skolernes Virksomhed i Sporesagen samt Bogsamlinger.
(Tekst Side 5).

Skolens Navn	Sparevirksomheden			Bogsamlingerne	
	Indsat i Aarets Løb	Antal Sparere	Solgt Sparemærker	Antal Bøger	Børnenes Bidrag
	Kr. Ø.		Kr. Ø.		Kr. Ø.
1. St. Annæ Vester	»	»	»	390	»
2. Sølvgade	»	»	»	1702	162.88
3. Nyboder	»	»	2450.00	1880	184.22
4. Larslejstræde	»	»	1751.50	1878	133.73
5. Nansensgade	»	»	2290.00	1787	153.13
6. Vestervoldgade	»	»	3700.00	1224	128.00
7. Den Classenske Legatskole	»	»	»	2603	»
8. Prinsessegade	2868.21	383	»	831	74.01
9. Dronningensgade	»	»	700.00	1238	83.70
10. Øresundsvej	»	»	950.00	913	47.72
11. Frankrigsgade	»	»	1540.00	1233	106.00
12. Østerrigsgade	»	»	440.00	1276	194.60
13. Lergravsvej	»	»	1630.00	1431	238.82
14. Sundbyøster	»	»	1165.00	989	75.11
15. Sundbyvester	»	»	2320.00	1023	228.90
16. Sundholm	»	»	5450.00	2186	228.01
17. Tietgensgade	»	»	890.00	1641	94.35
18. Gasværksvej	»	»	100.00	1921	166.70
19. Øhlenschlägersgade	5773.00	554	»	1881	139.38
20. Haderslevgade	»	»	2065.00	968	131.10
21. Matthæusgade	»	»	4268.00	1524	212.44
22. Enghavevej	»	»	1050.00	945	113.33
23. Enghaveplads	»	»	»	1367	173.23
24. Ny Carlsbergvej	6631.05	500	»	1555	142.64
25. Alsgade	3545.65	228	»	1188	120.60
26. Valby	»	»	2011.00	2048	110.88
27. Vigerslev	»	»	2350.00	1786	197.16
28. Vanløse	»	»	1005.00	839	92.42
29. Brønshøj	6038.00	539	»	776	86.08
30. Frederikssundsvej	»	»	3500.00	1271	169.71
31. Hillerødgade	»	»	2615.00	950	202.00
32. Husumgade	»	»	1000.00	1622	134.93
33. Jagtvej	»	»	3680.00	1544	176.38
34. Hans Egedesgade	»	»	»	»	»
35. Hans Tavsensgade	»	»	4005.00	1695	359.24
36. Hellig Kors Kirke	»	»	2806.60	1534	405.90
37. Kapelvej	»	»	1460.00	1390	195.78
38. Ravnsborggade	»	»	600.00	1424	84.76
39. St. Hansgade	»	»	650.00	2607	130.88
40. Nørre Allé	»	»	»	1879	135.29
41. Sjællandsgade	»	»	3300.00	2131	275.47
42. Charlottegade	»	»	1120.00	1994	129.20
43. Stevnsgade	»	»	3300.00	1403	157.22
44. Raadmandsgade	11749.91	544	»	1397	175.38
45. Bispebjerg	»	»	3100.00	1731	183.64
46. Ryesgade	»	»	3576.00	877	59.28
47. Østerfarimagsgade	»	»	2500.00	2472	177.84
48. Ole Suhrsgade	»	»	»	297	»
49. Holsteinsgade	»	»	2580.00	1560	233.88
50. Rosenvænget	»	»	»	»	»
51. Randersgade	»	»	2105.00	1680	110.52
52. Vibenshus	»	»	1900.00	1883	117.16
53. Østre Gasværk	»	»	3822.00	2101	183.62
54. Vognmandsmarken	»	»	2630.00	793	117.13
55. Bryggervangen	»	»	1081.00	926	152.33
56. Maria Kirkeplads	»	»	660.00	723	44.36
57. Forchammersvej	»	»	»	569	160.53
58. Efterslægtsselskabets Gymnasium	»	»	»	3150	»
59. Sortedam Gymnasium	»	»	»	650	»
60. Rysensteen Gymnasium	»	»	»	410	»
61. Sundby Gymnasium	»	»	»	482	»
62. Baadsmadsstræde	»	»	3300.00	1747	105.30
	36605.82	2748	97376.10	85915	8196.87

Skema 8. Personalia.

a. Tilgang. (Tekst Side 6.)

Folio i Hoved- bog	Navn	Født	Ansæt	Fæst ansæt	Løntrin	Næste Opryk- ning	Skole	Anm.
1647	Andersen, Anna Marie Elisabeth	20/1 1872	"	1/8 1923	7	"	Hans Egedesgade	
1665	Andersen, Astrid Kristine	10/5 1890	1/4 1919	1/9 1923	2	1/6 1926	Bispebjerg	
1655	Andersen, Ellen Marie Kirstine	18/5 1897	"	1/8 1923	1	1/8 1925	Hans Egedesgade	
1189 a	Andersen, Holger Ludvig	17/1 1895	1/8 1919	1/8 1923	2	1/8 1925	Vigerslev Allé	
1662	Andersen, Meta Emilie Birthe	26/5 1892	1/8 1920	1/9 1923	3	1/8 1926	Østerrigsgade	
1640	Arndal, Helga Johanne, f. Johannesen	6/10 1891	1/6 1920	1/8 1923	1	1/10 1923	Raadmandsgade	
1623	Axø, Gerda Ege	20/10 1895	1/8 1919	1/8 1923	2	1/10 1925	Vognmandsmarken	
1660	Balslev, Ingrid	10/3 1895	1/8 1920	1/8 1923	2	1/6 1925	Østerfarimagsgade	
1652	Brendrup-Hansen, Dagmar Caroline	5/12 1893	"	1/8 1923	2	1/1 1925	Hans Egedesgade	
1663	Bruun, Ellen Marie	8/6 1897	1/10 1919	1/9 1923	1	1/6 1924	Oehlenschlägersgd.	
1646	Christensen, Laura Marie Caroline	10/7 1894	1/10 1920	1/8 1923	2	1/10 1925	Brønshøj	
1641	Dahlerup, Esther Ottilia	18/4 1895	1/8 1919	1/8 1923	1	1/6 1924	Vognmandsmarken	
1179 a	Eriksen, Niels Ejnar Valdemar	13/11 1894	1/8 1920	1/8 1923	2	1/10 1925	Ravnsborggade	
1190 a	Eschelund, Rasmus Jakob Jørgensen	5/1 1886	1/9 1921	1/8 1923	4	1/7 1924	Valby	
2450	Folke, Gerda Ingeborg	9/3 1892	1/5 1918	1/1 1924	2	1/5 1924	Nyboder	
1650	Gørtz, Johanne	20/10 1887	"	1/8 1923	4	1/11 1924	Hans Egedesgade	
1585	Gørtz, Lydia Henriette Johanne Eleonora	26/2 1896	1/8 1921	1/8 1923	1	1/8 1924	Dagarbejdsskolen C	
2401	Halberg, Christian Aage Johan Beckmann	15/8 1897	1/11 1920	1/1 1924	1	1/3 1924	Hillerødgade	
1184 a	Hansen, Aksel Valdemar	21/3 1895	1/8 1919	1/8 1923	2	1/8 1925	Brønshøj	
1630	Hansen, Anna, f. Skafte	1/1 1897	1/8 1920	1/8 1923	1	1/1 1924	Sundbyvester	
1622	Hansen, Ebba Louise	17/12 1891	1/4 1919	1/8 1923	2	1/4 1925	Sjællandsgade	
2402	Hansen, Verner	8/12 1894	1/9 1920	1/1 1924	2	1/12 1924	Brønshøj	
1182 a	Hansen, Vilhelm Albrecht Baltzer	15/6 1898	1/8 1921	1/8 1923	1	1/6 1925	Østerfarimagsgade	
1194 a	Hindberg, Viggo	12/12 1892	1/5 1919	1/8 1923	3	1/1 1926	Hans Tavsensgade	
1639	Højlund, Aase	30/9 1895	1/4 1919	1/8 1923	2	1/9 1925	Hillerødgade	
1666	Ingerslev-Hansen, Else	19/10 1894	1/8 1919	1/10 1923	2	1/8 1925	Frankrigsgade	
1187 a	Jacobsen, Alfred	3/5 1897	1/4 1919	1/8 1923	1	1/5 1924	Lergravsvej	
1191 a	Johansen, Victor Christian	30/6 1888	1/8 1921	1/8 1923	1	1/10 1925	Østerfarimagsgade	
1627	Jensen, Aase Marie Johanne	17/12 1896	1/5 1919	1/8 1923	1	1/12 1923	Maria Kirkeplads	
1625	Jensen, Bertha Henriette	5/8 1895	1/5 1919	1/8 1923	2	1/6 1925	Vibenshus	
1626	Jørgensen, Julie Petrine Marie	10/3 1891	1/8 1919	1/8 1923	2	1/6 1925	Østerfarimagsgade	
1181 a	Jørgensen, Otto Wildt	20/1 1897	1/10 1919	1/9 1923	1	1/1 1924	Vestervoldgade	
2452	Kaarsbo, Helga Marie Johanne	25/2 1893	1/4 1919	1/1 1924	2	1/4 1925	Vestervoldgade	
1661	Kehler, Minna	5/3 1894	1/4 1919	1/9 1923	2	1/6 1926	Larslejstræde	
2403	Kjeldsen, Kjeld Andreas	10/8 1898	1/11 1920	1/1 1924	1	1/8 1925	Brønshøj	
1186 a	Knudsen, Aage	23/9 1894	1/8 1919	1/8 1923	2	1/9 1924	Sundbyøster	
1628	Kragh-Müller, Helga	6/2 1893	1/8 1919	1/8 1923	2	1/8 1925	Lergravsvej	
1177 a	Larsen, Jens Alfred	15/12 1896	1/9 1920	1/10 1923	1	1/12 1923	Tietgensgade	
1178 a	Lauritzen, Alfred Rudolf	29/12 1894	1/1 1920	1/8 1923	2	1/10 1925	Nørre Allé	
1670	Laursen, Ellen Wegge	26/1 1895	1/10 1919	1/11 1923	2	1/10 1925	Brønshøj	
1188 a	Maltesen, Ashjörn	6/5 1897	1/4 1919	1/8 1923	1	1/11 1924	Oehlenschlägersgd.	
1669	Mathiesen, Anna Marie	28/7 1886	1/4 1918	1/11 1923	3	1/8 1926	Frederikssundsvej	
2451	Mogensen, Inger	28/8 1893	1/8 1919	1/1 1924	2	1/6 1925	Haderslevgade	
1671	Mynster, Tenny, f. Münster	10/7 1893	1/4 1919	1/11 1923	2	1/4 1925	Vanløse	
1634	Møller, Hansine Mathilde	20/10 1888	1/8 1919	1/8 1923	2	1/8 1925	Matthæusgade	

a. Tilgang. (Fortsat.)

Folio i Hoved- bog	Navn	Født	Ansæt	Fast ansæt	Løntrin	Næste Opryk- ning	Skole	Ann.
1658	Møller-Lund, Philippa	1 ¹ / ₁₂ 1898	1 ¹ / ₁₀ 1920	1 ¹ / ₈ 1923	1	1 ¹ / ₁₂ 1925	Ny Carlsbergvej	
1654	Mørk, Alice, f. Peckham	23 ¹ / ₁ 1880	»	1 ¹ / ₈ 1923	4	1 ¹ / ₈ 1926	Hans Egedesgade	
1629	Nannestad, Esther	18 ¹ / ₄ 1895	1 ¹ / ₈ 1920	1 ¹ / ₈ 1923	2	1 ¹ / ₆ 1926	Ny Carlsbergvej	
1664	Nørvang, Leonarda, f. Israel	28 ¹ / ₉ 1887	»	1 ¹ / ₈ 1923	3	1 ¹ / ₈ 1926	Helligkors Kirke	
1638	Nørvig, Anna Marie Cathrine, f. Langkjær	2 ¹ / ₁₂ 1893	1 ¹ / ₈ 1919	1 ¹ / ₈ 1923	2	1 ¹ / ₈ 1925	Enghavevej	
1648	Olufsen, Margrete	3 ¹ / ₈ 1871	»	1 ¹ / ₈ 1923	5	1 ¹ / ₈ 1924	Hans Egedesgade	
1176 a	Pedersen, Jens Johannes	12 ¹ / ₁₁ 1899	1 ¹ / ₁₀ 1922	1 ¹ / ₁₀ 1923	1	1 ¹ / ₁₀ 1926	Internatet	
1643	Pedersen, Maren Katrine Kirstine, f. Pedersen	26 ¹ / ₅ 1892	1 ¹ / ₄ 1919	1 ¹ / ₈ 1923	2	1 ¹ / ₄ 1924	Vognmandsmarken	
1653	Pelle, Emmy Louise	7 ¹ / ₃ 1894	»	1 ¹ / ₈ 1923	2	1 ¹ / ₅ 1925	Hans Egedesgade	
1637	Petersen, Agnes	14 ¹ / ₁₀ 1897	1 ¹ / ₄ 1919	1 ¹ / ₈ 1923	1	1 ¹ / ₁₀ 1924	Vigerslev Allé	
1649	Petersen, Dagmar Henriette Elisabeth	16 ¹ / ₁₀ 1882	»	1 ¹ / ₈ 1923	4	1 ¹ / ₈ 1924	Hans Egedesgade	
1642	Petersen, Johanne Rasmussen, f. Bang	20 ¹ / ₇ 1896	1 ¹ / ₅ 1919	1 ¹ / ₈ 1923	2	1 ¹ / ₇ 1926	Husumgade	
1631	Petersen, Margrethe Elisabeth	30 ¹ / ₃ 1895	1 ¹ / ₈ 1919	1 ¹ / ₈ 1923	2	1 ¹ / ₈ 1925	Sundholm	
1645	Poulsen, Mimi Catharine	14 ¹ / ₁ 1893	1 ¹ / ₆ 1919	1 ¹ / ₈ 1923	2	1 ¹ / ₉ 1925	Østerfarimagsgade	
1633	Rohde, Ellen	4 ¹ / ₈ 1895	1 ¹ / ₈ 1919	1 ¹ / ₈ 1923	1	1 ¹ / ₆ 1924	Sundbyøster	
1632	Rolsted, Anna Marie Christiane, f. Garner	9 ¹ / ₉ 1894	1 ¹ / ₄ 1919	1 ¹ / ₈ 1923	2	1 ¹ / ₁₀ 1925	Enghavevej	
1644	Sand, Karen	3 ¹ / ₉ 1896	1 ¹ / ₄ 1919	1 ¹ / ₈ 1923	1	1 ¹ / ₆ 1923	Bispebjerg	
1636	Sloth, Carla Nielsen	24 ¹ / ₈ 1890	1 ¹ / ₈ 1919	1 ¹ / ₈ 1923	1	1 ¹ / ₆ 1924	Alsgade	
1651	Smith, Agnes	20 ¹ / ₁ 1885	»	1 ¹ / ₈ 1923	4	1 ¹ / ₈ 1926	Hans Egedesgade	Bestyrer- inde
1659	Sorterup, Helga Johanne	23 ¹ / ₆ 1874	»	1 ¹ / ₈ 1923	2	1 ¹ / ₄ 1926	Hans Egedesgade	
1175 a	Storm, Gustav Julius	20 ¹ / ₅ 1896	1 ¹ / ₈ 1920	1 ¹ / ₁₁ 1923	2	1 ¹ / ₉ 1926	Vibenshus	
1656	Strandberg, Helga	11 ¹ / ₄ 1899	»	1 ¹ / ₈ 1923	1	1 ¹ / ₅ 1926	Hans Egedesgade	
1635	Sværke, Helene Jensen	8 ¹ / ₁₀ 1884	1 ¹ / ₈ 1919	1 ¹ / ₈ 1923	1	1 ¹ / ₈ 1924	Gasværksvej	
1185 a	Sørensen, Hans Christian	10 ¹ / ₁ 1887	»	1 ¹ / ₈ 1923	2	1 ¹ / ₈ 1926	Rysensteen Gymn.	Lektor
1180 a	Thiesen, Axel	9 ¹ / ₅ 1893	1 ¹ / ₄ 1919	1 ¹ / ₁₀ 1923	2	1 ¹ / ₃ 1924	Vibenshus	
1192 a	Thomassen, Thomas Oluf	13 ¹ / ₁ 1895	1 ¹ / ₄ 1919	1 ¹ / ₈ 1923	2	1 ¹ / ₄ 1925	Randersgade	
1624	Thomsen, Astrid, f. Davidsen	6 ¹ / ₁₂ 1894	1 ¹ / ₄ 1919	1 ¹ / ₈ 1923	2	1 ¹ / ₆ 1925	Sjællandsgade	
1193 a	Træff, Allan Oeil Henry Larsson	15 ¹ / ₇ 1896	1 ¹ / ₈ 1919	1 ¹ / ₈ 1923	1	1 ¹ / ₁₂ 1923	Nansensgade	
1667	Tvermoes, Emilie Irene	23 ¹ / ₃ 1886	1 ¹ / ₁₀ 1920	1 ¹ / ₈ 1923	1	1 ¹ / ₆ 1925	Classenske Legatsk.	
1668	Vestergaard, Anna Johanne	9 ¹ / ₇ 1891	1 ¹ / ₁₁ 1920	1 ¹ / ₁₀ 1923	2	1 ¹ / ₆ 1925	Holsteinsgade	

b. Afgang. (Tekst Side 6.)

Navn	Født	Ansæt	Afgaaet	Anm.
Alstrup, Hjalmar Christian Louis	10/6 1854	1/1 1883	1/8 1923	Afsked med Pension
Andersen, Anders	11/3 1865	15/8 1891	8/3 1924	Død
Andersen, Kirstine Marie, f. Kristensen	9/12 1893	1/4 1918	1/3 1924	Afsked
Andersen, Lydia Debora	9/5 1879	1/10 1910	1/8 1923	Afsked med Pension
Andersen, Otto Peter	11/5 1890	1/4 1919	1/1 1924	Afsked
Andersen, Sophus Emil	8/12 1859	1/2 1889	10/9 1923	Død
Behrens, Thilda Henriette Christiane	8/8 1854	1/3 1884	1/3 1924	Afsked med Pension
Berthelsen, Ella Kristine, f. Jensen	20/7 1889	1/4 1915	1/8 1923	Afsked
Carstensen, Sindel Augusta	1/9 1857	1/10 1886	1/3 1924	Afsked med Pension
Christensen, Hedeveg Henriette Albertine	13/11 1859	1/3 1883	1/8 1923	Afsked med Pension
Christensen, Kirsten Sophie, f. Larsen	25/2 1863	1/2 1894	1/6 1923	Afsked med Pension
Claudi-Hansen, Rasmus Alfred	10/4 1856	1/10 1883	1/1 1924	Afsked med Pension
Dahl, Jens Peter	29/1 1888	1/6 1910	23/3 1924	Død
Darling, John Edvard	19/2 1856	1/8 1919	1/8 1923	Afsked med Pension
Engberg, Martha, f. Villumsen	2/8 1891	1/4 1919	1/8 1923	Afsked
Eriksen, Marie	26/9 1889	1/8 1912	1/6 1923	Afsked med Pension
Filskov, Niels	28/1 1866	1/10 1888	28/11 1923	Død
Filtenborg, Anna Ulrica Margrethe	6/6 1857	1/11 1887	1/8 1923	Afsked med Pension
Gjetting, Hans Christian	24/1 1855	1/1 1896	1/10 1923	Afsked med Pension
Grüner, Aletta Sara	23/8 1856	1/12 1883	1/8 1923	Afsked med Pension
Hallas, Marie	14/1 1860	1/1 1905	1/5 1923	Afsked med Pension
Hallum, Kristiane Benedicta	25/10 1880	1/1 1909	1/8 1923	Afsked med Pension
Hamann, Alma Caroline	28/8 1862	1/12 1891	1/8 1923	Afsked med Pension
Hansen, Caroline Mathilde	1/5 1877	1/9 1901	1/1 1924	Afsked med Pension
Hansen, Louise Marie	30/5 1859	1/12 1886	20/9 1923	Død
Hoffmann, Anna Gerhardine Henrikke Ulstrup	26/6 1861	1/8 1889	24/11 1923	Død
Honum, Betty Sofie	11/1 1857	1/9 1890	1/8 1923	Afsked med Pension
Höpfner, Elma Mathea, f. Olsen	22/6 1856	1/8 1895	1/8 1923	Afsked med Pension
Jarner, Inger Elise, f. Hasselager	24/12 1880	1/8 1910	1/8 1923	Afsked med Pension
Jensen, Kristen Vestergaard	10/2 1855	1/10 1891	1/8 1923	Afsked med Pension
Jensen, Lars Gabriel	25/9 1861	1/10 1895	17/3 1924	Død
Jensen, Sofus Vilhelm Martin	22/7 1871	1/9 1915	28/7 1923	Død
Jørgensen, Jørgen Julius	26/12 1867	1/8 1892	1/6 1923	Afsked med Pension
Jørgensen, Othilia Christiane Martine	13/6 1860	1/4 1883	1/3 1924	Afsked med Pension
Jørgensen, Siegfriede Ludvica Helene	9/6 1863	1/9 1889	20/4 1923	Død
Kalisch, Hilda Rosalie	28/7 1858	1/8 1919	1/8 1923	Afsked med Pension
Knudsen, Dore	14/7 1856	1/1 1892	1/8 1923	Afsked med Pension
Kragh, Julie	25/12 1874	1/1 1909	1/8 1923	Afsked med Pension
Kristensen, Niels Knud	3/6 1859	1/3 1890	23/3 1924	Død
Købke, Sophie Christine	10/8 1858	1/4 1890	1/8 1923	Afsked med Pension
Larsen, Christian Alberti	4/8 1871	1/9 1896	1/8 1923	Afsked med Pension
Larsen, Nathalie Elise Frederikke	29/8 1858	15/9 1890	1/1 1924	Afsked med Pension
Mathisen, Eline Vilhelmine	24/4 1857	1/4 1892	1/8 1924	Afsked med Pension
Meier, Camillus Alfred	5/10 1858	1/10 1885	1/11 1923	Afsked med Pension
Mygdal, Mariane	4/1 1860	1/11 1883	12/1 1924	Død
Møller, Anna Kirstine, f. Andersen	14/8 1855	1/9 1893	1/10 1923	Afsked med Pension
Nehm, Julius Marius	28/8 1853	1/1 1886	1/4 1923	Afsked med Pension
Nielsen, Elfrida Margrethe, f. Danholt	11/9 1885	1/4 1914	1/8 1923	Afsked
Nielsen, Niels Jørgen	16/8 1883	1/4 1917	22/1 1924	Død

b. Afgang. (Fortsat.)

Navn	Født	Ansæt	Afgaaet	Anm.
Nielsen, Niels Rasmus	17/8 1858	15/8 1890	1/12 1923	Afsked med Pension
Nissen, Christiane Magdalene	14/10 1857	15/8 1896	7/8 1923	Død
Nyemann, Elfrida Harriet Ingeborg	7/8 1891	1/11 1918	1/8 1924	Afsked
Nødskou, Laura Oline	27/8 1862	1/11 1895	1/8 1923	Afsked med Pension
Nørgaard, Peter Jensen	20/7 1861	24/10 1894	1/1 1924	Afsked med Pension
Olsen, Karen Lovise, f. Schmidt	24/4 1853	1/8 1919	1/8 1923	Afsked med Pension
Olsen, Sophie Marie	12/2 1856	15/8 1887	1/1 1924	Afsked med Pension
Ottosen, Karla Amalie Kristine, f. Rasmussen	22/8 1886	1/4 1919	1/1 1924	Afsked
Parsberg, Karen Marie Christine, f. Larsen	9/12 1856	1/1 1882	1/8 1923	Afsked med Pension
Pedersen, Peder Anders	13/11 1861	1/4 1887	10/8 1924	Død
Petersen, Petra	15/4 1876	15/8 1907	1/11 1923	Afsked med Pension
Poulsen, Anna Sofie Augusta Elisabeth, f. Jensen	30/4 1873	1/2 1897	1/1 1924	Afsked med Pension
Rasmussen, Anna Frederikke Augusta, f. Gleichmann	10/11 1853	15/8 1891	1/8 1923	Afsked med Pension
Schmidt, Carl Heinrich Frantz	27/4 1858	1/8 1887	27/8 1923	Død
Skouboe, Othilie Elisabeth	6/8 1858	1/8 1885	1/8 1923	Afsked med Pension
Staffeldt, Olivia Louise Frederikke	17/2 1858	1/8 1887	1/7 1923	Afsked med Pension
Steners, Karen Gerda	25/9 1889	1/4 1916	1/4 1923	Død
Søe, Julius Hansen	2/7 1892	1/10 1919	1/8 1923	Afsked
Søe, Mads Peter Mortensen	28/8 1858	1/10 1884	1/8 1923	Afsked med Pension
Sørensen, Oscar Valdemar Marius	20/7 1858	1/8 1885	1/8 1923	Afsked med Pension
Sørensen, Søren Johannes	11/7 1896	1/1 1921	1/8 1923	Afsked
Termansen, Hedevig Johanne Kirstine Haugen, f. Johansen	21/8 1884	1/8 1908	1/8 1923	Afsked
Thompson, Birte Johanne, f. Larsen	12/2 1884	1/1 1909	1/8 1924	Afsked med Pension
Thomsen, Martha Meedom, f. Haugen Johansen	7/10 1886	1/1 1909	1/8 1923	Afsked med Pension
Uttenthal, Axel Valdemar	10/8 1864	1/11 1887	1/10 1923	Afsked med Pension
Wind, Karl Peter Lindor	27/9 1882	1/10 1907	1/8 1923	Afsked

Skema 9. Lærerpersonalets Fraværelse paa Grund af Sygdom.

(Tekst Side 6.)

	1923—24					
	Gennemsnitligt Antal til Tjeneste		Antal sygeforsømt Skoledage pr. Person		Tilsvarende samlet Antal Sygedage pr. Person	
	Lærere	Lærerinder	Lærere	Lærerinder	Lærere	Lærerinder
under 26 Aar	2	2	5	12,5	5	19,0
26—30 Aar	99	57	3,2	7,5	4,9	11,5
31—35 —	139	164	5,6	11,7	8,5	17,8
36—40 —	141	188	9,5	14,4	14,5	22,5
41—45 —	101	174	6,6	11,9	10,0	18,1
46—50 —	102	115	8,1	14,0	12,8	22,6
51—55 —	81	117	9,8	19,4	14,0	29,5
56—60 —	85	94	13,1	21,0	19,0	32,0
61—65 —	68	105	22,2	24,8	33,9	36,0
66—70 —	29	36	23,6	28,9	35,0	43,0
	847	1052	9,4	15,9	14,4	24,2
	1922—23		8,7	17,2	13,5	26,7

Skema 10. Gymnastik.
(Tekst Side 10).

Skolens Navn	Antal Elever		Antal fritagne		% fritagne	
	Drenge	Piger	Drenge	Piger	Drenge	Piger
1. St. Annæ Vester	340	»	27	»	8,0	»
2. Sølvgade	454	295	9	21	2,0	7,1
3. Nyboder	774	588	15	27	1,9	4,6
4. Larslejrstræde	398	336	17	22	4,3	6,5
5. Nansensgade	454	291	14	7	3,1	2,4
6. Vestervoldgade	518	311	32	8	6,2	2,6
7. Den Classenske Legatskole	291	268	17	12	6,8	4,5
8. Prinsessegade	485	»	18	»	3,7	»
9. Dronningensgade	»	440	»	10	»	2,3
10. Baadsmannsstræde	337	248	16	9	4,7	3,6
11. Øresundsvej	993	»	29	»	3,0	»
12. Frankrigsgade	»	620	»	22	»	3,5
13. Østerrigsgade	590	593	21	14	3,6	2,4
14. Lergravsvej	763	349	26	11	3,4	3,1
15. Sundby Øster	640	561	27	22	4,2	4,8
16. Sundby Vester	590	472	19	18	3,2	3,8
17. Sundholm	778	750	32	34	4,1	4,5
18. Tietgensgade	473	302	29	16	6,1	5,3
19. Gasværksvej	449	354	18	15	4,0	4,2
20. Oehlenschlägersgade	507	343	14	15	2,8	4,4
21. Haderslevgade	556	423	20	27	3,6	6,0
22. Matthæusgade	531	335	34	26	6,4	7,7
23. Enghavevej	659	352	23	19	3,5	3,4
24. Enghaveplads	422	365	21	18	5,0	4,9
25. Ny Carlsbergvej	576	448	22	23	3,9	5,1
26. Alsgade	564	436	22	28	3,9	6,4
27. Valby	597	395	21	15	3,5	3,8
28. Vigerslev Allé	856	689	14	24	1,6	3,5
29. Brønshøj	677	479	19	8	2,8	1,7
30. Vanløse	588	348	25	21	4,3	6,0
31. Frederikssundsvej	640	380	37	20	5,8	5,2
32. Hillerødgade	627	501	22	24	3,5	4,8
33. Husumgade	406	367	13	9	3,2	2,5
34. Jagtvej	519	339	16	23	3,3	6,8
35. Pigeskolen i Hans Egedesgade	»	276	»	3	»	1,1
36. Hans Tavsensgade	628	408	20	38	3,2	9,3
37. Helligkors Kirke	656	496	18	19	2,7	3,8
38. Kapelvej	336	347	10	14	3,0	4,0
39. Ravnsborggade	417	210	21	11	5,0	5,2
40. St. Hansgade	406	229	17	21	4,1	9,1
41. Nørre Allé	499	167	28	4	5,6	2,4
42. Sjællandsgade	616	332	27	15	4,4	4,5
43. Charlotttegade	424	452	13	19	3,1	4,2
44. Stevns-gade	613	566	27	31	4,4	5,5
45. Raadmandsgade	580	278	18	14	3,1	5,0
46. Bispebjerg	528	492	22	28	4,2	5,7
47. Ryesgade	365	342	14	12	3,8	3,5
48. Østerfarimagsgade	635	317	27	20	4,3	6,3
49. Fællesskolen i Ole Suhrsgade	»	192	»	10	»	5,0
50. Holsteinsgade	539	415	25	28	4,6	6,7
51. Pigeskolen i Rosenvænget	»	242	»	5	»	2,1
52. Randersgade	426	396	40	26	9,4	6,6
53. Vibenshus	593	555	41	45	6,9	8,1
54. Østre Gasværk	467	280	43	12	9,2	4,3
55. Vognmandsmarken	715	486	21	13	2,9	2,7
56. Bryggervangen	665	369	17	19	2,6	5,1
57. Maria Kirkeplads og Fælledvej 12	364	247	12	8	3,3	3,2
58. Forchammersvej	380	»	16	»	4,0	»
59. Efterslægtsselskabets Gymnasium	372	»	52	»	13,9	»
60. Sortedam Gymnasium	133	127	5	16	3,7	12,6
61. Rysensteen Gymnasium	»	336	»	59	»	17,6
62. Sundby Gymnasium	228	175	14	7	6,1	4,0
Ialt. ...	29637	21710	1237	1065	4,2	4,9

Skema 11. Svømme

(Tekst)

Svømmeanstalter	Antal Kommuneskoler, hvis Elever har deltaget i Undervisningen	Antal Børn ¹⁾ , der				Procent Svømmere ¹⁾	
		har deltaget i Undervisningen		kan svømme 50 m uden Sele		Drenge	Piger
		Drenge	Piger	Drenge	Piger		
Kommunens Søbadeanstalt ved Vestre Gasværkshavn	9	2430	3258	1067	840	43,9	25,8
Kommunens Søbadeanstalt ved Langebro	10	2068	2536	853	672	41,2	26,5
Helgoland ved Strandvejen	6	1519	2346	571	837	37,6	35,7
Helgoland ved Sundby	4	1235	1533	489	276	39,6	18,0
Summa for alle fire Søbadeanstalter	29	7252	10673	2982	2605	41,1	24,4

¹⁾ For Piger er 3. Klasserne medregnet.

undervisningen.

Side 11.)

Antal Børn af Afgangsklasserne, 7. og 6, samt Mellemskole- og Realklasserne, der						Procent Frisvømmere	Antal Bade ved den				Summa Bade til			
har deltaget i Undervisningen		har aflagt Folkeskolens Frisvømmerprøve		har aflagt den udvidede Frisvømmerprøve			obligatoriske Svømning til		frivillige Svømning til					
Drenge	Piger	Drenge	Piger	Drenge	Piger		Drenge	Piger	Drenge	Piger	Drenge	Piger	Drenge	Piger
1140	1273	215	95	103	45	27,9	10,6	27804	22083	37998	23860	65802	45943	111745
848	878	225	90	67	47	34,4	15,6	25348	19069	43179	21596	68527	40665	109192
739	912	120	317	26	117	19,8	47,6	20599	12672	47086	37404	67685	50076	117761
700	567	95	43	48	17	20,4	10,6	14089	7928	26975	16244	41064	24172	65236
3427	3630	655	545	244	226	26,2	21,2	87840	61752	155238	99104	243078	160856	403934

Eksamensopgaver.

Almindelig Forberedelseseksamen i Maj—Juli 1924.

Dansk Stil.

Fortæl noget om, hvilken Indflydelse Vinteren har paa vort Lands Dyreliv.

Aritmetik.

1. Find x af Ligningen

$$\frac{x-1}{a^2+1} + \frac{x-3}{a^2} = \frac{4x}{2a^2+3}$$

2. Et 3-cifret Tal, hvis midterste Ciffer er 1, er 37 Gange sin Tværsom. Gør man det midterste Ciffer 4 større, bliver Tallet 31 Gange sin Tværsom.
Find det 3-cifrede Tal.

3. En Kvotientrækkes 1ste Led er $1 + \sqrt{2}$, og dens 2det Led er $2 + \sqrt{2}$. Summen af alle Leddene i Rækken er $45 + 30\sqrt{2}$.
Find Kvotienten og Leddenes Antal.

Geometri.

1. Vinkelret paa en Cirkeldiameter AB trækkes en ret Linie, der skærer AB i C . Gennem A trækkes en ret Linie, der skærer Cirklen anden Gang i D og den rette Linie i E .
Bevis, at $AD \cdot AE = AB \cdot AC$.
2. I en Cirkel med Radius r afsættes Korderne $AB = BC = CD = \frac{1}{2}r$.
Find Korderne AC , BD og AD , og find Arealet af Firkanten $ABCD$.
3. Konstruer en Trekant af en Side, Højden paa denne og Medianen til en af de andre Sider,

Regning.

1. 2 Bronzeplader vejer henholdsvis 5,28 kg og 17,82 kg. 15 pCt. af den første Plades Vægt er Tin (Vægtfylde 7,2) og Resten Kobber (Vægtfylde 8,8), medens 16 pCt. af den anden Plades Vægt er Tin og Resten Kobber.

Find hver af Pladernes Rumfang.

Pladerne sammensmeltes til en kvadratisk Plade af 2 Centimeters Tykkelse, hvorved $52,5 \text{ cm}^3$ Metal gaar til Spilde.

Find Kvadratsiden.

Rumfanget af den kvadratiske Plade er Kvadratets Areal Gange Pladens Tykkelse.

2. A køber i England 37,5 cwt. Kaffe til 6 £ 6 sh. pr. cwt. Forsendelsesomkostningerne udgør 4,8 pCt. af Indkøbsprisen, og Tolden betales med 20 Øre pr. kg.

Han sælger 1211,9 kg af Kaffen for 4,80 Kr. pr. kg og Resten til en Pris pr. kg, som er $8\frac{1}{3}$ pCt. højere.

Hvor mange pCt. tjener han ved Handelen?

$$1 \text{ cwt} = 50,8 \text{ kg}; 1 \text{ £} = 20 \text{ sh} = 27 \text{ Kr.}$$

Engelsk Version.

Diogenes and the Slave.

Diogenes belonged to a Greek sect called the *Cynics*. They were well-known for their severe manners, and declared that they did not care for the comforts and elegances of life. By day, Diogenes used to walk through the streets of Athens, with a stick in his hand, and a bag on his shoulders; and by night he slept in a *tub*. He sat under the *eaves* of the houses in the rain, and would sometimes embrace snow statues in winter to show how little he cared for cold.

Once he was seen running through the city in broad daylight with a lighted lantern in his hand. On being asked what he was looking for, he answered, "I am looking for a *man*." He hurried on till he came in front of the Temple of *Charity*. Seeing a priest standing at the gate, he cried to him: "Take pity on me and give me some money to help me in my old age." "Let my *blessing* be enough for you, my son," said the priest, going into the temple.

The philosopher next stopped in front of a shop where all sorts of fine things were to be seen. An elegantly dressed lady was buying a great many things, and Diogenes said to her: "You are spending your money on your pleasures, madam; will you not take pity on a poor old man who is hungry and cold?" "Truly," said she, "I pity you; take this, and buy some bread." So saying she gave him a farthing, at the same time paying twelve shillings for a *collar* for her dog.

A prince next passed in a magnificent carriage. Diogenes ran up, and seizing the door of the carriage, cried, "Stay, mighty prince, and hear me." "Get away you fool," shouted the prince, "or my horses will trample you down."

A slave who was passing, pulled the old man from the door of the carriage, at the same time dropping a halfpenny into his hat. "Heavens," cried the philosopher, "I have at last found a man, and that man is a slave." So saying he put out his lantern and went away.

cynic, Kyniker. — *tub*, Tønde. — *eaves*, Tagskæg. — *man*, her: Menneske. — *charity*, Barmhertighed. — *to bless*, at velsigne. — *collar*, Halsbaand.

Realeksamen og Pigeskoleeksamen i Maj—Juli 1924.

Dansk Stil.

Fortæl noget om, hvilken Indflydelse Vinteren har paa vort Lands Dyreliv.

Realeksamen i Maj—Juli 1924.

Regning og Matematik.

1. D. 14. Maj sælger en Mand i en Bank en 3 Maaneders Veksel, der lyder paa 23736 Kr. og er udstedt d. 24. April.

Hvor meget faar han for den, naar Diskontoen er 6 pCt. p. a., og Banken skal have $\frac{1}{4}$ pCt. af Vekselsens paalydende Værdi i Provision?

Samme Dag (14. Maj) køber han 6000 Kr. 4 pCt.s Obligationer (Terminer $\frac{11}{6}$, $\frac{11}{12}$) til Kurs $93\frac{1}{3}$ og 5000 Kr. Aktier til Kurs 112 samt saa mange $4\frac{1}{2}$ pCt.s Obligationer (Terminer $\frac{1}{1}$, $\frac{1}{7}$) à 2000 Kr. til Kurs 90, som han kan faa for Resten af Pengene. Ved Købet af Obligationer og Aktier betales der en Kurtage af 1 p. m.

Hvor mange $4\frac{1}{2}$ pCt.s Obligationer à 2000 Kr. køber han, og hvor meget har han tilbage?

2. Af en Varemængde sælges $\frac{2}{3}$ for 3,36 Kr. pr. kg med en Fortjeneste af 12 pCt. Resten sælges for ialt 1735,65 Kr. med et Tab af 5 pCt.

Hvor meget havde 1 kg kostet i Indkøb, hvor mange kg indeholdt Varemængden, og hvor mange pCt. tjentes der ved hele Handelen?

3. Forkort Brøken

$$x = \frac{a^2 - 3a + 2}{a^2 - 6a + 8}$$

og beregn dernæst $\sqrt[5]{x}$ for $a = 4,336$

Regning for Piger.

1. D. 14. Maj sælger en Mand i en Bank en 3 Maaneders Veksel, der lyder paa 23736 Kr. og er udstedt d. 24. April.

Hvor meget faar han for den, naar Diskontoen er 6 pCt. p. a., og Banken skal have $\frac{1}{4}$ pCt. af Vekselsens paalydende Værdi i Provision?

Samme Dag (14. Maj) køber han 6000 Kr. 4 pCt.s Obligationer (Terminer $\frac{11}{6}$, $\frac{11}{12}$) til Kurs $93\frac{1}{3}$ og 5000 Kr. Aktier til Kurs 112 samt saa mange $4\frac{1}{2}$ pCt.s Obligationer (Terminer $\frac{1}{1}$, $\frac{1}{7}$) à 2000 Kr. til Kurs 90, som han kan faa for Resten af Pengene. Ved Købet af Obligationer og Aktier betales der en Kurtage af 1 p. m.

Hvor mange $4\frac{1}{2}$ pCt.s Obligationer à 2000 Kr. køber han, og hvor meget har han tilbage?

2. Af en Varemængde sælges den ene Halvdel for 12,5 sh pr. lb og den anden Halvdel for 28,71 Kr. pr. kg. Naar der ved Salget af den første Halvdel tjenes 20 pCt., hvor mange pCt. udgør da Fortjenesten ved Salget af den anden Halvdel?

$$11 \text{ lbs} = 5 \text{ kg}, \quad 25 \text{ sh} = 27 \text{ Kr.}$$

Mellemskoleeksamen i Maj—Juli 1924.

Dansk Stil.

En Spadseretur i Omegnen af det Sted, hvor du bor.

Dansk Genfortælling.

C. F. Tietgen fortæller om en Vinterrejse over Store Bælt 1854—55.

I 1854—55 havde vi en usædvanlig haard Vinter. Frosten begyndte allerede i November, og endnu i April lagde Isen store Hindringer i Vejen for Trafikken over Store Bælt. Herom fortæller den bekendte Købmand C. F. Tietgen følgende:

Vi var et lille Selskab, der skulde gøre Turen fra Korsør til Nyborg. I Korsør gik vi om Bord i en af de saakaldte Isbaade, et Fartøj, der var saaledes indrettet, at det kunde anvendes som Slæde paa Isen og som Baad i det aabne Vand. Mandskabet satte Isbaaden i Gang, og snart gik det i strygende Fart hen over den faste Is. Efter godt en Times Forløb var vi ved Sprogø.

Her fik vi imidlertid at vide, at hele den vestlige Del af Store Bælt var opfyldt af Drivis, og at det var umuligt for os at komme videre foreløbig. Vi blev saa indkvarteret paa Øen, og de følgende Dage gik med forskellige Adspredelser. Navnlig morede vi os med at gaa paa Harejagt. Ganske vist var der paa hele Øen kun syv Harer. Men det viste sig, at det var mere end nok. Ingen af os var øvede Jægere, og da Øens Beholdning af Krudt var opbrugt, levede fremdeles alle syv i bedste Velgaaende.

Først efter otte Dages Forløb kunde vi fortsætte vor Rejse. Vi haabede at naa Nyborg paa et Par Timer; men Turen blev saa besværlig, at den tog det meste af et Døgn. Snart sad vi fast i den seje Grødis, og snart truede de drivende Isflager med at knuse vort Fartøj. Flere Gange plumpede en af os i en Revne, og stadig maatte vi kæmpe med Kulden.

Da vi naaede Nyborg, gik jeg ind til en Barber for at blive barberet, noget, jeg ikke havde haft Lejlighed til de sidste otte Dage. Jeg har ingen Erindring om, hvorledes Barberingen gik, for da den var tilendebragt, raabte Barberen: »Min Herre, De sover jo!» Det var virkelig sandt. Jeg havde været saa udmattet, at jeg var faldet i Søvn under Barberingen.

Matematik.

1. Find x af Ligningen

$$\frac{1}{x+6} + \frac{1}{x+4} - \frac{1}{x+2} = \frac{1}{(x+6)(x+4)(x+2)}$$

og gør Prøve.

2. Konstruer en Firkant $ABCD$ af $\angle B = 120^\circ$, $\angle D = 60^\circ$, Siden $BC = 5$ cm, Diagonalen $AC = 7$ cm og Diagonalen $BD = 7\frac{1}{2}$ cm.

Maal Længden af Siden AB .

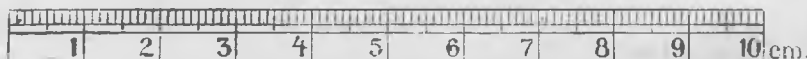

Regning.

1. En Tobakshandler køber 345 kg Tobak for 8 sh 8 d pr. kg; han betaler i Fragt $8\frac{1}{3}$ pCt. af Indkøbsprisen og i Told 75 Øre pr. kg.

Hvor meget har han i alt betalt for Tobakken?

Han sælger $1\frac{1}{15}$ af Tobakken for 14,45 Kr. pr. kg og Resten for 15,30 Kr. pr. kg.

Hvor mange pCt. bliver hans Fortjeneste?

$$1 \text{ sh} = 12 \text{ d} = 126 \text{ Øre.}$$

2. A sælger d. 5. Februar 2 Veksler i en Bank. Den ene lyder paa 640 Kr. og forfalder d. 29. Marts; den anden lyder paa 600 Kr. og forfalder d. 7. Marts. Han betaler $7\frac{1}{2}$ pCt. p. a. i Diskonto.

Hvor stort et Beløb faar han for Vekslerne?

Dette Beløb sætter han paa Rente, og han kan efter $1\frac{1}{2}$ Maanedes Forløb hæve 7,68 Kr. i Rente.

Hvor mange pCt. p. a. har han faaet i Rente?

Københavns kommunale Præliminærkursus.

Optagelsesprøve 1924.

Diktat.

Naar det bliver Foraar, | begynder Københavnerne at længes | efter den fri Natur. | Bliver det saa en Søndag godt Vejr | med klart Solskin | og lette, hvide Skyer paa den blaa Himmel, | benytter de fleste Lejligheden | og tager en Tur ud. | Tidlig paa Formiddagen begynder Travlheden | med at komme af Sted. | Paa Jernbanestationerne staar Folk i Række | foran Billetkontorerne, | og ved Sporvognsstoppestederne er der Trængsel. | Tog følger efter Tog, | og Sporvogn efter Sporvogn, | alle overfyldte med glade Skovgæster. | Men desuden kører der, | især ud ad Strandvejen, | en næsten uafbrudt Række af blanke Automobiler | og straalende nypudsede Cykler. | Til henpaa Eftermiddagen færdes de muntre Byboer | rundt om i Nordsjællands naturskønne Egne, | hvor de nyder Solskinnet og den friske Luft, | Foraarsblomsterne, Fuglesangen | og den nyudsprungne Skov. | Men længe før Mørkets Frembrud | begynder de mest forsigtige at bryde op, | det gælder om at komme hjem, | inden Trængselen bliver for stor. | Og Timer igennem gaar nu det samme travle Tog | ind mod Hovedstaden. | Nu er alle støvede og trætte, | men de har faaet frisk Luft i Lungerne, | Huden er blevet hårdet af Sol og Blæst, | og Sindet er blevet fyldt med Indtryk | fra Skov, Sø og Strand. | De har hentet nyt Mod | til den kommende Uges Arbejde | i den store, støjende By.

(Diktaten læses op i Sammenhæng, inden den dikteres. Af Tegn dikteres kun Punktum.)

Genfortælling.

»Jutlandia«

En klar Vinterdag var det store danske Motorskib »Jutlandia« paa Vej gennem Middelhavet. Støt og roligt gik det sine ti engelske Mil i Timen, og da de fleste Fragtdampere kun gaar otte, passerede det Dagen igennem Skib efter Skib. Hver Gang en fremmed Damper saaledes var passeret, lod Kaptajnen Dannebrog gaa til Vejrs, for at man kunde se, at det var et dansk Skib, der her viste, hvad det duede til.

Henpaa Eftermiddagen blev en stor amerikansk Damper saaledes passeret. Men netop som »Jutlandia« havde naaet sit sædvanlige Forspring, og Dannebrog skulde gaa til Vejrs, begyndte en tyk, kvælende Røg at vælte op af begge den store Dampers Skorstene. Den vilde aabenbart ikke finde sig i saaledes at blive sejlet forbi af et Motorskib.

Om Bord paa »Jutlandia« var foruden Besætningen nogle danske rejsende, der agtede sig til Østen. De opholdt sig alle paa Dækket og vogtede naturligvis spændt paa Forfølgeren. Til deres store Ærgrelse opdagede de, at den efterhaanden vandt ind paa dem. Henimod Aften var den saa nær, at den sikkert vilde sejle forbi dem i Nattens Løb. Et Par af dem gik da til Kaptajnen og bad ham sætte Skibets Fart op, saa det ikke skulde lykkes Damperen at overvinde dem. Men han svarede afvisende: »Vi sejler ikke Kapsejlads, det bruger vi ikke vor Olie til!«

Skuffede og fortrædelige gik de rejsende til Ro. Men tidlig næste Morgen var de igen paa Dækket for at se, hvor langt Damperen var kommet forud. Den første, de her mødte, var Kaptajnen. Rolig og smilende kom han imod dem, hilste Godmorgen og pegede derpaa ud over Havet. Der, langt tilbage, sejlede nu

Amerikaneren. Da de spørgende vendte sig til Kaptajnen igen, sagde han: »Det er gaaet, ganske som jeg havde ventet. Dens Maskiner har ikke i Længden kunnet udholde det haarde Pres.«

Under munter Samtale lykønskede de ham til den smukke Sejr, hans Skib saaledes uden Anstrengelse havde vundet, og et Øjeblik efter gik Dannebrog smældende til Vejrs.

(Genfortællingen læses op to Gange. Overskriften »Jutlandia« skrives op paa Klassenetavlen.)

Regning.

1. a) $(3\frac{1}{18} \cdot 2\frac{5}{11} + \frac{5}{11}) : (11\frac{5}{6} \div 6\frac{7}{12})$

b) $(0,0075 + 1,2) : 0,015 \div 14,765$

2. En Mand ejede ved Aarets Begyndelse 4 Tikroner, 7 Femkroner, 3 Eenkroner, 8 25-Ører, 6 5-Ører, 4 2-Ører og 2 1-Ører. Denne Sum fordoblede han ved Arbejde, men tabte derpaa $12\frac{1}{2}\%$. Resten forøgede han med $42\frac{6}{7}\%$, betalte dernæst et Par Støvler med 32,50 Kr. og indkasserede endelig en Dagløn paa 11,50 Kr. Hvor meget er han nu rigere end ved Aarets Begyndelse?
3. 800 hl Korn købes for 16800 Kr. Straks efter sælges 650 hl med en Fortjeneste af 12% . Den tilbageværende Del af Partiet maa senere sælges med 2% 's Tab. Beregn, hvor meget Handelen indbragte ialt, og hvor mange pCt. der blev tjent i det hele?
4. Et Arbejde udføres af 18 Mænd, 16 Kvinder og 24 Børn. Det varer i 25 Dage og betales med 7700 Kr. De lønnes i Forhold til deres Arbejdsevne, og 1 Mand udfører et lige saa stort Arbejde som 3 Børn, 1 Kvinde som 2 Børn. Hvor stor er Daglønnen for 1 Mand, 1 Kvinde og 1 Barn?

Aarsprøven Marts 1924.

7. og 8. Normalklasse.

Dansk Stil.

Vinterforøjelser.

7. Normalklasse.

Regning.

1. Aar 1922 blev der herfra udført 43602 Stk. Kvæg til Tyskland, 1456 Stk. til Holland, 7366 Stk. til Belgien, 6359 Stk. til Frankrig, 458 Stk. til Schweiz, 11758 Stk. til Italien, 10994 Stk. til Czekoslovakiet og 289 Stk. til andre Lande.
Hvor stor var Værdien af alt det udførte Kvæg, naar 1 Stk. regnes til 345 Kr.?
2. Hvor mange danske Penge skal betales for 1648 Dollars, naar 1 Doll. koster 6,48 Kr.?
3. En Rulle Klæde indeholdt 45,5 m og skulde koste 728 Kr. Under det aarlige Udsalg blev Prisen nedsat 10% . Hvor meget kostede 1 m saa?
4. En Lillebil blev brugt i $10\frac{1}{2}$ Time. I hver Time blev der forbrugt 2,8 l Benzin. Hvor stor er Udgiften til Benzin, naar 100 l kostede 35 Kr.?
5. Et cirkelrundt Bed er 2,8 m i Diameter. Hvor mange Roser skal købes til dette Bed, naar man vil plante 5 Roser paa 1 m^2 ?

I Stedet for Nr. 3 og 5 kan Pigerne regne:

I en Husholdning brugtes i 4 Uger i Februar 1924 ugentlig 5 Gange 3 kg Kartoffler à 30 Øre og daglig 1 l sød Mælk à 46 Øre og 2 l skummet Mælk à 18 Øre.

1. Hvad var Udgiften for hver Slags?
2. Hvad var den samlede Udgift?

I November 1923 kostede 1 kg Kartoffler 24 Øre.

3. Hvor meget udgør Prisstigningen pr. kg fra Novbr. til Februar?
4. Hvilken Brøkdel udgør denne Prisstigning af Novemberprisen?
5. Hvorm. $\%$ er denne Brøkdel?

Aarsprøven Juni 1924.

Skrivning.

1. Kl.: kom hen til mig.
2. Kl.: Ruth gaar en lang Tur.
3. Kl.: Der var en Kone paa Landet, hun havde en Høne blandt andet.
4. Kl.: Der var en Kone paa Landet, hun havde en Høne blandt andet. Nu — lægge Æg er Hønenes Fag, og denne gav et hver evige Dag.
- 5.—7. Kl.: Afskrift efter Bog. Stykket vælges af Inspektøren i Klassens Læsebog.

Anm.: I 1.—2. Klasse skrives 5 Linier, en Sætning paa hver Linie.

I 3.—7. Klasse skrives 10 Linier; paa den 11. Linie skrives: 6428 kg + 1307 kg — 954 kg.

I alle Klasser skrives paa nederste Linie: Hoved-Nr., Navn, Klasse.

3. Mellemskoleklasse.

Diktat.

Godsejeren har altid sine Jagtgeværer hængende i et aflaaet Rum. Drengen havde mest Lyst til at blive Mekaniker, men hans Forældre satte ham i Cigarmagerlære. Damperen var stuvende fuld af Passagerer, der skulde til Jylland i Ferien. Ved et Sammenstød af to Automobiler kom den ene Chauffør slemt til Skade.

Fristil.

Jeg har foretaget en Rejse paa 14 Dage, og nu skal jeg fortælle noget om, hvad jeg har oplevet.

2. Mellemskoleklasse.

Diktat

som 3. Mellemskoleklasse.

Gengivelse.

Da Ansgar var tredive Aar gammel, gjorde Kejseren ham til Ærkebiskop i Hamburg. Han tog med Iver fat paa sin Gerning her; der blev bygget en Kirke og et Kloster, en Bogsamling blev oprettet, og danske Drengene, der var i Fangenskab, blev løskøbte for at opdrages til Guds Ords Tjenere. — Men da hændte det en Aftenstund i Foraaret 845, at en stor Mængde danske Vikingskibe viste sig paa Elben ud for Hamburg. De kom saa uventet og pludselig, at der ikke var Tid til at samle Folk fra Landet til Byens Forsvar, og desuden var Befalingsmanden i Staden fraværende. Ansgar søgte at bevæge Beboerne til at forsvare sig, indtil de kunde faa Hjælp udefra; men Vikingerne trængte voldsomt paa, og alle Indbyggerne flygtede. Vikingerne forfulgte dem, slog mange ihjel og tog andre til Fange. Med Nød og næppe fik Ansgar Tid til at slippe bort; han maatte lade sin Kappe tilbage og fik kun Lejlighed til at tage Helgenlevningerne med. Saaledes kom Staden hurtig i Fjendernes Vold, og de plyndrede den i Løbet af 3 Dage og stak den til sidst i Brand. Da blev den herlige Kirke, som Ansgar havde ladet opføre, opbrændt tillige med Klosteret. Desuden brændte en skønt skreven Bibel, der var en Gave fra Kejseren, foruden mange andre Bøger og alle de Kostbarheder, der fandtes i Kirken. Det var et haardt Slag for Ansgar, men han tabte ikke Modet og syndede ikke med sine Læber; thi skønt han i et Øjeblik havde mistet alt, hvad han havde samlet, gentog han den ene Gang efter den anden Ordet fra Jobs Bog: »Herren gav, Herren tog, Herrens Navn være lovet«.

(Fortællingen oplæses to Gange).

1. Mellemskoleklasse.

Diktat.

Mændene trængte til Hvile efter det anstrengende Arbejde. Da Godsejeren kom til Byen, solgte han Skindene af de Ræve, han havde skudt. Kan du huske Indholdet af den Bog, som du læste for et Aar siden? Drengen har allerede slaaget noget af det Legetøj i Stykker, som han fik til sin sidste Fødselsdag.

Gengivelse.

Nordens Apostel Ansgar blev født i Aaret 801. Han mistede sin fromme Moder, da han var lidt over fem Aar gammel, og kort efter hendes Død bragte hans Fader ham til Klosterskolen i *Gammel-Korvej**). Her blev den lille Ansgar sat til at lære at læse, men som rimeligt er, havde han ligesom andre Drengene mere Lyst til at lege og more sig. Saa havde han en Nat en mærkelig Drøm. Det forekom ham, at han gik paa en Vej, der var saa fuld af Dynd, at han havde ondt ved at komme af Stedet. Men ved Siden af var der en god Vej, og paa den kom vandrende en Kvinde, der var prægtig klædt og saa ud som en Dronning. Efter hende fulgte en Skare af hvidklædte Kvinder, og blandt dem kendte han sin afdøde Moder. Da han saa hende, vilde han straks ile hen til hende, men kunde ingen Vej komme for det dybe Dynd. Kvindeskaren kom nu nærmere, og hun, som gik i Spidsen og forekom ham at være Jomfru Marie, sagde til ham: »Søn, vil du til din Moder?« Han svarede Ja, og hun sagde da: »Hvis du vil over til os, maa du blive mere alvorlig og vogte dig for Forfængelighed og Leddiggang«. — Efter denne Drøm blev Ansgar mere alvorlig, og de andre Drengene i Skolen undrede sig over, at han ikke mere havde Lyst til at lege. Da han var tolv Aar gammel, blev han Munk i Klosteret, og nogle Aar senere Lærer ved Klosterskolen.

*) Skrives op.

(Fortællingen oplæses to Gange).

7. og 8. Normalklasse.

Diktat

som 2. Mellemskoleklasse.

Fristil

som 3. Mellemskoleklasse.

8. Klasse.

Regning.

1. Aar 1922 var der her i Landet besaaet med:
Hvede 96042 ha, Rug 221285 ha, Byg 269804 ha, Havre 452646 ha, Blandsæd 188145 ha, Bælg-sæd 19033 ha, Boghvede 3624 ha; med Kartoffler 82648 ha, Runkelroer 115995 ha, Kaalroer 155304 ha, Turnips 58361 ha, Gulerødder 5561 ha, Sukkerroer 24279 ha og Cikorerødder 625 ha.
Hvor mange ha udgjorde hele det besaaede Areal?
Hvor mange pCt. var besaaet a) med Sæd? b) med Rodfrugter?
2. Høsten af Runkelroer, Kaalroer, Turnips og Sukkerroer forholdt sig forledent Aar som 5, 13, 4 og $3\frac{1}{2}$.
Hvor mange Tons blev høstet af hver Slags, naar den hele Høst udgjorde 102000 t?
3. Paa en Mark, som er 165 m lang og 136 m bred, blev der plantet 8980 Kaalplanter. Hvor mange Planter skal der herefter anskaffes til en Mark, som er 144 m lang og 128 m bred, naar man vil anskaffe 500 Planter flere end der skal plantes? (Svaret angives i helt Tal).
4. Der blev i 1922 udført 326267000 Snese Æg herfra til England. Naar man regner Vægten af 1 Æg til 60 g, hvor mange engelske Pund vejede saa alle de udførte Æg? Svaret angives som helt Tal. (1 engelsk Pund = 453,6 g).
5. En Benzinbeholder har Form som en Cylinder. Dens Diameter er 50 cm, og dens Højde er $2\frac{4}{5}$ Gang saa stor som Diameteren. Hvor mange kg Benzin rummer den, naar 80 % af dens Rumfang er fyldt? (Benzinens Vægtfylde = 0,75).

Pigerne regner Nr. 1, 2, 3 og 4; de *Piger*, der har haft Husholdningsregnskab, regner dog ikke Nr. 3, men i Stedet for følgende Opgave:

Familien H køber til Vinterforbrug 300 kg Kartoffler til 16 Kr. pr. 100 kg.

1. Hvor stor var Udgiften?

Paa Grund af Frost og Kartoffelsyge ødelagdes 20 %.

2. Hvor mange kg Kartoffler kunde bruges?

3. Hvor meget kom 1 kg af disse til at koste?

Familien S køber 240 kg Kartoffler, men maa købe i Smaapartier.

Der købes i Oktober—November ialt 100 kg à 18 Øre.

i December—Januar — 80 kg à 35 Øre.

i Februar—Marts — 60 kg à 25 Øre.

4. Hvor stor var den samlede Udgift?

5. Hvor meget er Familien S's Udgift større end Familien H's?

6. Hvor mange % har Familien H sparet ved at købe hele Forbruget til den billige Pris?

7. Klasse.

Formiddag.

Regning.

1. Fru H er Medlem af en Forbrugsforening. Hun har sidste Aar handlet for 47 Tyvekroner, 26 Tikroner, 37 Tokroner, 45 Enkroner, 53 Stk. 50-Ører, 36 Stk. Tiører, 17 Femører, 49 Toører og 7 Enører.
 - a. Hvor mange Penge har hun handlet for i det hele?
 - b. Hun faar 7 % i Udbytte af den hele Sum. Hvor stort er hendes Udbytte?
2. To Familier købte en Gris, som vejede 84,5 kg. Den ene Familie fik 45,8 kg, den anden fik Resten. Hvor meget skulde hver betale, naar Prisen var 236 Kr. pr. 100 kg?
3. A købte engelsk Mønt, nemlig 764 £ 5 sh. Han gav 25,64 Kr. for 1 £. Han solgte de engelske Penge igen, men fik kun 23,16 Kr. for 1 £. Hvor meget tabte han ved denne Forretning? (1 £ = 20 sh.).
4. En Blomsterhandler købte 36 Krysantemer for i alt 14,40 Kr. Han solgte de indkøbte Blomster saaledes, at han for de 20 største fik 75 Øre Stykket og for hver af de øvrige 60 Øre. Hvor mange pCt. tjente han?
5. En Gang i en Have er 14,5 m lang og 1,2 m bred. Paa denne Gang skal lægges et Lag Skærver, som overalt skal være 5 cm tykt.
 - a. Hvor mange dm³ Skærver skal bruges?
 - b. Hvor mange hl er det? (1 hl = 100 dm³).

I Stedet for Nr. 4 og 5 kan Pigerne regne:

Familien H køber til Vinterforbrug 300 kg Kartoffler til 16 Kr. pr. 100 kg.

1. Hvor stor var Udgiften?

Paa Grund af Frost og Kartoffelsyge ødelagdes 20 %.

2. Hvor mange kg Kartoffler kunde bruges?

3. Hvor meget kom 1 kg af disse til at koste?

Familien S køber 240 kg Kartoffler, men maa købe i Smaapartier.

Der købes i Oktober—November ialt 100 kg à 18 Øre.

i December—Januar — 80 kg à 35 Øre.

i Februar—Marts — 60 kg à 25 Øre.

4. Hvor stor var den samlede Udgift?

5. Hvor meget er Familien S's Udgift større end Familien H's?

6. Hvor mange % har Familien H sparet ved at købe hele Forbruget til den billige Pris?

7. Klasse.

Eftermiddag.

Regning.

1. Fru E er Medlem af en Forbrugsforening. Hun har i Løbet af et Aar handlet for 67 Kr. 84 Øre, 98 Kr. 8 Øre, 79 Kr. 45 Øre, 84 Kr. 57 Øre, 78 Kr. 6 Øre, 77 Kr., 86 Kr. 65 Øre, 79 Kr. 9 Øre, 68 Kr. 37 Øre, 85 Kr. 8 Øre, 68 Kr. 97 Øre og 90 Kr. 44 Øre.
 - a. Hvor meget har hun handlet for i det hele?
 - b. Foreningen kunde udbetale 8 % i Udbytte af denne Sum. Hvor meget skulde Fru E have i Udbytte?
2. En Slagter købte en ung Ko for 216 Kr. Han fik 187,5 kg Kød af Koen. Hvor meget kostede 50 kg af Kødet?

3. Et Lysbilledapparat blev bestilt i Amerika og skulde koste 47,5 Dollars. Da Apparatet blev bestilt, var 1 Doll. = 4,88 Kr., men da det blev leveret, var 1 Doll. = 5,47 Kr. Hvor meget blev Apparatet fordyret ved, at Dollar gik op?
4. En Gadehandler købte 8 Kasser Appelsiner for 60 Kr. Hver Kasse indeholdt 250 Stk. Han solgte Appelsinerne og fik gennemsnitlig $5\frac{1}{4}$ Øre for Stykket. Hvor mange pCt. tjente han?
5. En Mursten er 22 cm lang, 11 cm bred og 5,5 cm tyk. Hvor mange cm^3 er Rumfanget af een Mursten? Hvor mange m^3 er Rumfanget af 20,000 Mursten? ($1 \text{ m}^3 = 1000000 \text{ cm}^3$).

I Stedet for Nr. 4 og 5 kan Pigerne regne:

Familien C maa købe Brændsel i Smaapartier.

Der købes i Oktober 15 hl Koks à 3,20 Kr.
 Decbr. 10 hl — à 3,70 Kr.
 Februar 15 hl — à 4,20 Kr.
 Marts 10 hl — à 5,20 Kr.

1. Hvor mange hl Koks købes?
2. Hvor stor var den samlede Udgift?
3. Havde C kunnet købe det hele Forbrug i Oktober Maaned, hvor stor havde Udgiften da været?
4. Hvor mange Penge havde da været sparet?
5. Hvor mange % havde været sparet?

6. og 7. Hjelpeklasse.

Diktat.

Solen skinnede ind gennem Ruden for at vække Drengen, der laa og sov. Men han var doven og havde ikke Lyst til at staa saa tidlig op. Han vendte sig om paa den anden Side for at sove videre. Lidt efter kom Moderen ind og kaldte paa ham. Saa maatte han op i en Fart.

Gengivelse.

Paa et Skib var der en Mængde Rotter. Det var Kaptajnen*) meget ked af, da de gjorde stor Skade paa Ladningen, men han vidste ikke, hvordan han skulde bære sig ad med at slippe af med dem. Han havde prøvet mange Slags Rottegift, men det hjalp ikke. Der blev flere og flere Rotter. — Saa en Dag skulde Skibet lægge til ved en Havneby, og da de sejlede ind i Havnen, lagde Kaptajnen Mærke til, at der ved Bredden laa en stor Stabel Ost. Det faldt ham da ind, at Osten maaske kunde bruges til at lokke Rotterne bort, og han fortøjede Skibet ud for det Sted, hvor Ostene laa. Saa snart det blev Aften, lagde han en Planke fra Skibet ind til Bredden, og Rotterne, der blev lokket af Lugten, begyndte straks at holde Flyttedag. Da Kaptajnen næste Morgen sejlede ud af Havnen, var der ikke en Rotte tilbage paa Skibet.

*) Skrives op.

(Fortællingen oplæses to Gange.)

7. Hjelpeklasse.

Regning.

1. $48,7 + 6,85 + 65,674 + 7,49 + 576 + 0,845$.
2. $10,02 - 0,5678$.
3. $69,548 \cdot 85$.
4. $2809,35 : 75$.
5. Gulvet i en Gymnastiksal er 9,6 m bredt og 18 m langt.
 Hvor mange m^2 er Gulvets Overflade?
6. 25 Gros Penne kostede 63,75 Kr.
 a. Hvor meget kostede 1 Gr.?
 b. Hvor meget kostede 12 Gros?
7. Møbelhandler J købte 48 Stole og gav 15,75 Kr. for Stykket. Hvor meget betalte han for dem alle tilsammen?
 Han solgte Stolene og tjente 20 %. Hvor meget tjente han?

6. Normalklasse.**Diktat.**

Som 1. Mellemskoleklasse.

Gengivelse.

Som 1. Mellemskoleklasse.

6. Klasse

Formiddag.

Regning.

- Læg følgende Tal sammen: 5968, 79, 4757, 64, 7585, 98, 8769, 886, 4905.
Divider det udkomne Tal med 375.
- 5904 — 375,76 — 4296,857 — 429,5.
- 6947 . 638.
- En Rulle Kjøletøj indeholder 28 m. Den skal koste 268,80 Kr. Fru N køber deraf til 2 Kjoler og beregner $4\frac{1}{2}$ m til den ene og $5\frac{1}{4}$ m til den anden. Hvor meget skal hun betale?
- Hvor mange kg Sukker kan faas af $5\frac{1}{2}$ Tons Sukkerroer, hvis Roerne indeholder 14 % Sukker?
- En Fortovsflise er 64 cm lang og 50 cm bred.
Hvor mange cm^2 er Overfladen af 1 Flise?
Hvor mange cm^2 er Overfladen af 500 Fliser?
Hvor mange m^2 er Overfladen af de 500 Fliser?
(1 m^2 = 10000 cm^2).

6. Klasse.

Eftermiddag.

Regning.

- Læg følgende Tal sammen: 9778, 69, 6478, 8794, 47, 7676, 867, 6575.
Divider det udkomne Tal med 288.
- 6020 — 468,96 — 4758,965 — 348,6.
- 4697 . 386.
- 3 Gæs, der tilsammen vejede 17 kg, kostede 76,50 Kr.
Hvor meget skal efter denne Pris i alt betales for 2 Gæs, der vejer $5\frac{3}{4}$ kg og $5\frac{1}{2}$ kg?
- En Ko blev slagtet, og Kødet vejede 380 kg.
Hvor meget vejer Knogler og Sener i dette Kød, naar man kan regne, at Vægten af Knogler og Sener er 15 % af hele Vægten.
- En Tagsten dækker en Flade, der er 30 cm høj og 18 cm bred.
Hvor mange cm^2 dækker 1 Tagsten?
Hvor mange cm^2 dækker 2000 Tagsten?
Hvor mange m^2 dækker de 2000 Sten?
(1 m^2 = 10000 cm^2).

6. Hjelpeklasse.**Regning.**

- $0,48 + 59,6 + 7,562 + 0,8 + 34,587 + 9,74$.
- $50 - 37,596$.
- $59,065 . 48$.
- $2542,75 : 35$.
- Hvor meget er $\frac{3}{7}$ af 56 Kr.?
- 12 Sn. Æg kostede 57,60 Kr.
a. Hvor meget kostede 1 Sn.?
b. Hvor meget kostede 5 Snese?
- En Mur er 2,4 m høj og 45 m lang.
Hvor mange m^2 er Overfladen af Muren?

5. Normalklasse.**Diktat.**

Som 1. Mellemskoleklasse.

Gengivelse.

Som 6. og 7. Hjælpeklasse.

5. Klasse.**Formiddag-****Regning.**

1. $5,48 + 87,9 + 9,675 + 49,87 + 0,548 + 3,007$.
2. $6.854 \cdot 676$.
3. $239,4 : 84$.
4. $7102\frac{2}{15} - 647\frac{4}{15} - 538\frac{7}{15}$.
5. Sofies Bedstemoder er $74\frac{2}{3}$ Aar gammel. Sofies Alder er $\frac{1}{8}$ af Bedstemoderens.
 - a. Hvor gammel er Sofie?
 - b. Hvor mange Aar er hun yngre end Bedstemoderen?
6. Hvor længe skal Jens være om at cykle fra København til Sorø, 75 km, hvis han i 12 Minutter kan køre 2 km 400 m?
7. En Æske med Chokolade vejer 4,2 kg. Den tomme Æske vejer 2,4 hg.
Hvor mange kg Chokolade er der?

5. Klasse.**Eftermiddag.****Regning.**

1. $7,68 + 69,8 + 5,786 + 48,45 + 0,947 + 76,575$.
2. $9,865 \cdot 684$.
3. $337,32 : 72$.
4. $6095\frac{2}{9} - 567\frac{4}{9} - 423\frac{7}{9}$.
5. Hans er $7\frac{3}{4}$ Aar gammel. Hans Bedstefader er 8 Gange saa gammel.
 - a. Hvor gammel er Bedstefaderen?
 - b. Hvor mange Aar er han ældre end Hans?
6. Hansen giver 480 Kr. i aarlig Husleje. Hvor længe skal han være om at tjene til Huslejen, naar han paa 4 Uger tjener 256 Kr.?
7. En Krukke med Honning vejer 3,5 kg. Den tomme Krukke vejer 750 g.
Hvor mange kg Honning er der i Krukken?

5. Hjælpeklasse.**Diktat.**

Solen skinnede ind gennem Ruden for at vække Drengen, der laa og sov. Men han stod ikke op. Han vendte sig om paa den anden Side og sov videre.

Gengivelse.

Katte holder meget af Mælk og Fløde. En Dag kom en Kat ind i et Værelse, hvor Bordet lige var dækket til Frokost. Der var ingen i Værelset, og Mis sprang straks op paa Bordet og gav sig til at snuse til Retterne. Det bedste var en Kande fuld af Fløde, men Kanden var snæver foroven, og Mis kunde ikke faa Hovedet ned i den. Saa fandt han paa en Udvej. Han stak den ene Pote ned i Kanden og slikkede saa Fløden af Poten. Det blev han ved med den ene Gang efter den anden. Til sidst kom Konen ind og jog Mis ned fra Bordet, men da havde han faaet det meste af Fløden.

(Fortællingen oplæses to Gange.)

Regning.

1. 596 Kr. 75 Øre + 49 Kr. 8 Øre + 468 Kr. 96 Øre + 70 Kr. 4 Øre + 72 Øre.
2. 50 m 400 mm — 37 m 76 mm.
3. 12 m 96 cm . 36.
4. 459 kg 200 g : 80.
5. En Smed skal lægge Jærnringe omkring 4 Vognhjul. Til Forhjulene skal han bruge 1 m 96 cm og 1 m 96 cm, til Baghjulene 2 m 84 cm og 2 m 84 cm Stangjærn. Hvor mange m -kal han bruge i det hele?
6. En Husmoder købte til Syltning 30 kg Sukker. Hvor meget havde hun til Rest, da hun havde brugt 16,75 kg?

4. Normalklasse.**Diktat.**

Som 6. og 7. Hjælpeklasse.

Gengivelse.

Som 5. Hjælpeklasse.

4. Klasse.

Formiddag.

Regning.

1. 59 Kr. 7 Øre + 468 Kr. 48 Øre + 97 Kr. 69 Øre + 358 Kr. 6 Øre + 70 Kr. 40 Øre + 544 Kr. 85 Øre.
2. 240 km 40 m — 168 km 375 m.
3. 865 hl 9 l . 86.
4. 3684 m 80 cm : 56.
5. Fru Nielsen købte 45 m Dowlas for 164 Kr. 25 Øre.
 - a. Hvor meget kostede 1 m?
 - b. Hun syede Lagener af Tøjet og brugte 5 m til hvert Par. Hvor meget kostede Tøjet til 1 Par?
6. Hvor mange Pudevaar kan Anna faa af 12 m 60 cm Dowlas, naar hun bruger 84 cm til 1 Vaar?
7. Karen købte $\frac{4}{7}$ af 35 m Dowlas. Hvor mange m fik hun?

4. Klasse.

Eftermiddag.

Regning.

1. 68 m 9 cm + 577 m 57 cm + 49 m 68 cm + 648 m 5 cm + 80 m 80 cm + 376 m 80 cm.
2. 360 kg 60 g — 185 kg 684 g.
3. 458 Kr. 6 Øre . 68.
4. 3685 hl 50 l : 65.
5. Fru Jensen købte 42 m Drejl for 157 Kr. 50 Øre.
 - a. Hvor meget kostede 1 m?
 - b. Hun syede Haandklæder af Tøjet og brugte 15 m til 1 Dus. Haandklæder. Hvor meget kostede Tøjet til 1 Dus.?
6. Hvor mange Viskestykker kan Karen faa af 9 m Drejl, hvis hun bruger 75 cm til 1 Stykke?
7. Anna købte $\frac{5}{9}$ af 45 m Drejl. Hvor mange m fik hun?

4. Hjælpeklasse.**Diktat.**

Det er let at mærke, naar Foraaret kommer. Fuglene vender hjem fra de varme Lande. Markerne begynder at blive grønne. Den ene Blomst kommer frem efter den anden. I Haven og paa Marken er der meget at bestille. Min Søster og jeg hjælper til, saa godt vi kan.

Spørgeopgave.

Hvor mange Børn er der i Klassen? Er det Drengene eller Piger? Hvem sidder du ved Siden af? Hvem leger du mest med? Hvad holder du mest af at lege? Hvad holder du mest af at bestille paa Skolen?

Regning.

1. $578 + 69 + 796 + 74 + 948$.
2. $8040 - 4748$.
3. $5967 \cdot 67$.
4. $1790340 : 30$.
5. Hvor meget koster $\frac{1}{4}$ m Tøj, naar 1 m koster 16 Kr.?
6. Hvor meget koster 36 Æg, naar 1 Æg koster 24 Øre?
7. $5690 : 10$.

3. Normalklasse.**Diktat**

som 4. Hjælpeklasse.

Spørgeopgave

som 4. Hjælpeklasse.

3. Klasse.

Formiddag.

Regning.

1. $356 + 75 + 587 + 69 + 648$.
2. $78965 \cdot 9$.
3. $677544 : 8$.
4. $67540 : 1000$.
5. Lassen tjente i Fjor 5020 Kr. Madsen tjente 4568 Kr. Hvor meget tjente Lassen mere end Madsen?
6. Hansen har i 40 Uger tjent 2600 Kr. Hvor meget har han tjent i 1 Uge?
7. 1 kg Smør kostede 565 Øre. Hvor mange Øre kostede 28 kg? Hvor mange Kroner og Øre var det?

3. Klasse.

Eftermiddag.

Regning.

1. $859 + 76 + 597 + 85 + 468$.
2. $59768 \cdot 8$.
3. $577665 : 9$.
4. $57480 : 100$.
5. Hansens Have har kostet 4080 Kr. Fransens har kostet 3375 Kr. Hvor meget har Hansen betalt mere end Fransens?
6. Paa 30 Uger brugte vi 2520 hl Koks. Hvor mange hl brugte vi i 1 Uge?
7. 1 hl Koks kostede 365 Øre. Hvor mange Øre kostede 37 hl? Hvor mange Kr. og Øre var det?

3. Hjælpeklasse.**Diktat.**

Vinteren har været meget kold. Der var tyk Is paa Vandet. Gaden var fuld af Sne. De smaa Fugle havde det ikke godt. Der var ingen Mad til dem, og de sad paa Taget og frøs. Men Snemanden stod i Gaarden og var rigtig glad.

Regning.

1. $15 + 7 + 24 + 8 + 19 + 6$.
2. $83 - 45$.
3. $18 \cdot 4$.
4. $70 : 5$.
5. $359 + 67 + 48 + 425 + 84$.

6. 830 — 378.
7. Hvor meget koster 28 hl Koks, naar 1 hl koster 6 Kr.?
8. Hvor meget har Hans tjent i 1 Maaned, naar han har tjent 1000 Kr. i 8 Maaneder?

2. Normalklasse.

Diktat
som 3. Hjælpeklasse.

2. Klasse.

Formiddag.

Regning.

1. $16 + 7 + 24 + 5 + 48$.
2. $89 - 36$.
3. $93 - 58$.
4. $28 : 3$.
5. $90 : 3$.
6. $96 : 3$.
7. $96 : 6$.
8. Peter er 8 Aar gammel. Hvor mange Maaneder er han?
9. Jens er 1 m høj. Hans lille Broder er kun 84 cm høj. Hvor meget er Jens højere end sin Broder?

2. Klasse.

Eftermiddag.

Regning.

1. $15 + 4 + 26 + 8 + 37$.
2. $88 - 45$.
3. $91 - 46$.
4. $26 : 3$.
5. $80 : 4$.
6. $86 : 2$.
7. $85 : 5$.
8. Sofie købte 6 Dusin Appelsiner. Hvor mange Stykker fik hun?
9. Anna er 14 Aar gammel. Hendes Moder er 40 Aar gammel. Hvor meget er Anna yngre end sin Moder?

2. Hjælpeklasse.

Diktat.

Peter er ni Aar. Han er en flink Dreng. Han kan læse og skrive pænt, og han er god mod sin lille Søster.

Regning

1. $5 + 4$.
 2. $6 + 8$.
 3. $9 - 6$.
 4. $12 - 7$.
 5. $18 - 15$.
 6. $18 + 5 + 14 + 6$.
 7. $40 - 30$.
 8. $40 - 26$.
 9. $7 \cdot 5$.
 10. $32 : 4$.
 11. Lise købte 1 Liter Mælk for 42 Øre. Hvor meget fik hun tilbage paa 50 Øre?
-

Gældende Cirkulærer.

Cirkulære (J. Nr. 78-2/1923) af 30/4 1923 fra Skoledirektøren.

Man skal herved bede Skoler, der ønsker at anskaffe Undervisningsapparater, hvis Anvendelse kræver Stadsingeniørens Medvirken til Opstilling og Forbindelse med Skolens Ledninger, at konferere med Lektor ved Rysensteen Gymnasium Chr. Jensen, inden Apparaterne anskaffes.

Cirkulære (J. Nr. 60-77b/1923) af 6/8 1923 fra Skoledirektøren.

Ved at fremsende hoslagte 3 Eksemplarer af en af Skoledirektionen autoriseret Sangplan — med Tillæg indeholdende Vejledning i Stemme- og Sprogdannelse — skal man, idet bemærkes, at Sangplanen træder i Kraft fra Begyndelsen af Skoleåret 1923, anmode om, at følgende Bestemmelser i videst mulig Udstrækning gennemføres:

1. Under Sanglærerens Fraværelse (Sygdom, Orlov) skal Sangtimerne fuldtud besørges af kvalificerede Vikarer. Findes disse ikke paa Vikarlisten (eller blandt Skolens Personale), kan Undervisningsassistent Hans J. Larsen (Tlf. Byen 1706 y) give Anvisning paa saadanne.

2. Badning maa ikke henlægges til Sangtiden.

3. Der søges gennemført et Samarbejde mellem Sanglæreren og de forskellige Klassers Dansk- og Religionslærere, saaledes at Teksterne til de Sange og Salmer, der forlanges lært udenad paa de forskellige Klassetrin, gennemgaaes og læses henholdsvis i Dansk- og Religionstimerne.

Hvad angaar de fornødne Melodi- og Tekstsamlinger, skal man meddele, at der i Begyndelsen af August Maaned vil foreligge — udarbejdet af Vald. Jensen og Hans J. Larsen — dels en Salmesamling, der indeholder Melodierne med et enkelt Vers, dels en Sangbog, der baade er Melodibog og Tekstbog og tillige indeholder Taktøvelser og det teoretiske Stof; Melodierne er for 2. Klasse udsat enstemmigt, for de øvrige Klasser to- eller trestemmigt.

Da det blandt andet af Hensyn til Taktøvelserne og det teoretiske Stof maa anses for ønskeligt, at hvert Barn fra 3. Kl. og opefter har sin egen Sangbog, skal man anmode Skolerne om at bestræbe sig for efterhaanden at gennemføre dette. Indtil dette er sket, maa Sangundervisningen ske ved nogle Hold Bøger, der uddeles i Sangtimerne.

Cirkulære (J. Nr. 246/1923) af 12/9 1923 fra Skoledirektøren.

Paa given Foranledning bringes Cirkulærene af 5. September og 9. November 1921 i Erindring, hvorefter Skolegangstiden for de Børn, der nyder Konfirmationsforberedelse, er fastsat saaledes paa de Dage, hvor de gaar til Præsten:

Skoler med 4-Lukning:

Pigerne forlader Skolen Kl. 12. Drengene forlader Skolen Kl. 1. Hvor Forberedelsen er fælles for Dreng og Piger, forlader Børnene Skolen Kl. 1.

Skoler med 6-Lukning:

Formiddagsklasserne: For disse gælder samme Regler som for 4-Lukningsskolerne.

Eftermiddagsklasserne: Pigerne møder paa Skolen Kl. 3. Drengene møder paa Skolen Kl. 4. Hvor Forberedelsen er fælles, møder Børnene paa Skolen Kl. 4.

Cirkulære (J. Nr. 23-2/1923) af 18/9 1923 fra Skoledirektøren.

Det meddeles herved til fornøden Efterretning, at Direktionen har givet Tilladelse til, at nedennævnte Bøger anvendes ved Undervisningen i de under Direktionen hørende offentlige Skoler.

1. »Barneskolens Regnebog«, udarbejdet af L. P. Andersen, A. Hønholdt og Otto Schmidt (Nyt Nordisk Forlag) og
2. »Den ny Regnebog« af Fr. Friis-Petersen, Ernst Gehl og J. L. W. Jessen (Jul. Gjellerups Forlag).

Man skal iøvrigt gentage, hvad der i Cirkulære af 3. Maj 1921 er anført, at Direktionen kun agter at autorisere saadanne Bøger, som betyder et virkeligt Fremskridt eller er bygget paa ny Principper, der efter Direktionens Skøn fortjener at gennemføres, eventuelt som Forsøg.

Cirkulære (J. Nr. 24-16/1923) af 9/1 1924 fra Skoledirektionen.

Som tilsynsførende med de hygiejniske Forhold ved Skolen har Skolelægen bl. a. at paase, at Børnenes Badning foregaar paa hygiejnisk betryggende Maade.

Skulde Skolen derfor fra Forældre eller Værger modtage Klage over Skolebadenes Udførelse eller over Betjeningen ved Badene, skal man herved have Inspektøren anmodet om at henvise saadan Klage til Undersøgelse af Skolelægen, som derefter i Henhold til 1. Stykke i »Føreløbige Regler for Skolelægetjenesten« af 11. Juni 1921 vil have at indsende Forslag angaaende mulige Manglers Afhjælpning til Inspektøren.

Cirkulære (J. Nr. 241/1923) af 24/1 1924 fra Skoledirektøren,

hvori meddeles, at Magistraten har godkendt, at der udbetales Løn i Overensstemmelse med Vedtægtens § 69, 1. til 4. Stykke, til Vikarer under Militærindkaldelser.

Cirkulære (J. Nr. 165 2/1923) af 28/2 1924 fra Skoledirektionen.

Undervisningsministeriet har ved Skrivelse af 4. Februar 1924 til Direktionen for Borger- og Almueskolevæsenet i København fastsat følgende Regler om Undervisningspligtens Indtræden og Ophør m. m. som gældende for Københavns Kommunes Skolevæsen fra Begyndelsen af Skoleaaret 1924—25:

»1. Undervisningspligten indtræder for et Barn i Københavns Kommune ved Begyndelsen af det Skoleaar, i hvilket det inden Kalenderaarets Udløb er fyldt 7 Aar.

Paa Begæring af dets Forældre (Værger) skal et Barn optages i Skolen ved Begyndelsen af det Skoleaar, i hvilket det inden Skoleaarets Udløb fylder 7 Aar. Er Barnet ikke fyldt 6 Aar ved Skoleaarets Begyndelse (1. August), kan det kun optages med Skolekommissionens Samtykke.

2. Undervisningspligten ophører ved Skoleaarets Slutning for de Børn, der er fyldt eller fylder 14 Aar i vedkommende Kalenderaar.«

Endvidere har Ministeriet meddelt, at Skolekommissionen ikke har Ret til at tillade tidligere Udskrivning af Elever, der fylder 14 Aar inden Skoleaarets Udgang.

Cirkulære (J. Nr. 123/1924) af 29/2 1924 fra Skoledirektøren.

Paa given Foranledning skal man herved henlede Opmærksomheden paa,

- 1) at der i Folkeskoleklasserne kun maa optages Elever, som har Bopæl i Københavns Kommune, og at Elever, der efter Optagelsen i Skolen fraflytter Kommunen, kun kan forblive i Skolen, for saa vidt det i hvert enkelt Tilfælde tillades af Direktionen, samt
- 2) at der i Mellemskole-, Real- og Gymnasieklasser kun maa optages Elever, som har Bopæl i Københavns, Frederiksberg og Gentofte Kommuner, og at Elever, der efter Optagelsen i Skolen flytter uden for disse 3 Kommuner, kun kan forblive i Skolen, for saa vidt det i hvert enkelt Tilfælde tillades af Direktionen.

Skoledirektøren har under 19. Maj 1924 udsendt til samtlige Skoler en i Marts 1924 udarbejdet Fortegnelse over Lysbilleder til Undervisningsbrug i Københavns Kommuneskoler (II. Europa, undtagen Danmark).



BERETNING

OM

DET KØBENHAVNSKE BORGER- OG ALMUESKOLEVÆSENS TILSTAND

FOR

AARET $\frac{1}{4}$ 1924— $\frac{31}{3}$ 1925

KØBENHAVN

KROHNS BOGTRYKKERI

1925

Indholdsfortegnelse.

	Side		Side
I. Skolevæsenets Bestyrelse	3	VIII. Faginspektører:	
II. Skoler	4	Gymnastik og Svømning	10
III. Elevantal og Fordeling	4	Skolekøkkenundervisning	10
Omflytningen ved Skoleaarsskiftet	4	Tegneundervisning	10
Højere Almenskoleklasser	4	IX. Undervisningsassistenter:	
Arbejde uden for Hjemmet	5	Sang	11
Skolesparekasser og Sparemærker	5	Lysbilledsager	11
Skolebespisning	5	X. Skolehygiejniske Virksomheder:	
Feriebilletter	5	Skolelæger	11
IV. Lærerpersonale:		Skolesygeplejersker	12
Almindelige Oplysninger	5	Skoletandklinikker	13
Fraværelser	5	XI. Andre særlige Institutioner:	
Lærermøder	6	Biologisk Studiesamling	14
V. Særskoler:		Skolebotaniske Haver	14
Opdragelseshjemmet (Internatet)	7	XII. Staaende Udvalg	14
Dagarbejdsskolerne	7	XIII. Inspektørmøder	15
Kurskolen for tuberkuløse Børn	8	XIV. Offentlige Skoler, der bestaar ved egne Midler, samt private Skoler	15
VI. Præliminærkursus	8	Eksamensopgaver	28
VII. Fortsættelseskursus og Ungdomsskole	8	Gældende Cirkulærer	39

Skemafortegnelse.

	Side		Side
1. Skolebygningerne og Skolelederne m. m.	16	7. Skolernes Virksomhed i Sparesagen samt deres Bogsamlinger	21
2. Elevernes Antal og Fordeling i Skoleafdelinger og Klasser	17	8. Til- og Afgang i Lærerpersonalet	22
3. Elevernes Fordeling paa de forskellige Alderstrin..	17	9. Lærerpersonalets Fraværelser paa Grund af Syg- dom	25
4. Til- og Afgang af Elever, Klassekvotient i Normal- klasserne samt Forsømmelser	18	10. Legemsøvelser	26
5—6. Omflytningen	19—20	11. Skolekøkkenundervisningen	27

Bilag.

1. Skolen i Brønshøj.
2. Skolen i Grøndalsvænget.

I. Skolevæsenets Bestyrelse.

Skoledirektionen:

Overpræsident J. Jensen, Formand.
Borgmester, Dr. phil. Ernst Kaper.
Sognepræst M. C. F. J. Steen.
Skoledirektøren.

Skoledirektør:

A. P. Fossing.

Vice-Skoledirektører:

H. A. Svane.
Arild Sørensen.
Frk. Mathilde Jensen.

II. Skoler.

Fortegnelse over Skolerne og deres Ledere samt Oplysninger om *Antallet af Skolelokaler m. m.* findes paa Skema 1. (Side 16).

Skolevæsenet omfattede pr. 31. Marts 1925 62 Almenskoler, hvoraf de 4 er Gymnasier og 1 Værneskole med Filial. Desuden havde Skolevæsenet 1 Opdragelseshjem (Internatet) paa Vesterfælledvej, 2 Dagarbejdsskoler, henholdsvis i Prinsessegade og i Stevnsgade, og 1 Kurskole for tuberkuløse Børn i Guldbergsgade, samt 1 Filialskole paa Øresundsvej 7.

I Begyndelsen af September 1924 blev *Skolen ved Grøndalsvænget* taget i Brug, og Elever overførtes hertil fra de omliggende Skoler.

Fra August 1924 overflyttedes »*Sundby Gymnasium*« til Skolebygningen i Baadsmannsstræde, hvis Elever anbragtes i Prinsessegades Skole for Drengenes Vedkommende og i Dronningensgades Skole for Pigernes Vedkommende. Gymnasiet kaldes her efter »*Christianshavns Gymnasium*«.

Foruden faste Bygninger raader Skolevæsenet over 44 Skolebarakker, hvoraf dog 7 midlertidigt er udlejede til Magistratens 3. Afdeling og Menighedsbørnehaverne. Af Resten benyttes 32 til almindelige Skolelokaler, 2 er omdannet til Gymnastiklokaler, 2 benyttes af Dagarbejdsskolen og 1 af Kurskolen.

Under Opførelse er en Udvidelse af *Skolen i Vanløse*, der ventes fuldført i Regnskabsaaaret 1925—26, hvorefter Skolen vil kunne faa 4-Lukning. *4-Lukning vil dermed være gennemført ved samtlige Skoler.*

Elektrisk Lys findes i alle Skoler undtagen Vigerslev Allés Skole samt Efterslægtsselskabets og Sortedam Gymnasier.

Skolernes Bogsamlinger indeholdt den 31. Marts 1925 85,251 Bind, og Elevernes Bidrag for Boglaan har i Aarets Løb andraget 8,286 Kr. 48 Øre. Specifikationer for de enkelte Skoler fremgaar af Skema 7 (Side 21).

III. Elever.

Skema 2 (Side 17) giver Oplysninger om *Elevernes Antal og Fordeling i Skoleafdelinger og Klasser*, paa Skema 3 (Side 17) er *Elevernes Fordeling paa de forskellige Alderstrin* opgjort, og paa Skema 4 (Side 18) findes *Tilgang og Afgang af Elever* specificeret for de enkelte Skoler med Tilføjelse af *Klassekvotienten i Normalklasserne* samt *Antallet af forsømte Dage pr. Elev*. Opgørelserne i Skemaerne 2—4 er foretaget pr. 31. December.

Der har været en Nedgang i Elevantallet paa 514; i de egentlige Folkeskoleklasser er der en Nedgang paa 591 Elever, medens der i de højere Almenskoleklasser er en Fremgang paa 77 Elever. Under 7 Aar var 2384 Elever, og over 14 Aar var 2260; ved forrige Optælling var de tilsvarende Tal henholdsvis 1506 og 2279. Det store Antal Elever under 7 Aar skyldes de ændrede Indskrivningsregler.

Tilgangen af Elever har været 9693, hvoraf 8263 fra Hjemmene, 398 fra anden Undervisning i Kommunen og 1032 ved Tilflytning. *Afgangen* har været 9878, hvoraf 8073 ved Skolegangens Ophør, 124 overført til Anstalter, 409 til anden Undervisning, 1208 er fra-

flyttet Kommunen og 64 døde. *Tilvæksten ved Tilgang fra og Afgang til anden Undervisning* har saaledes været $\div 11$, og *Tilvæksten ved Tilflytning til og Fraflytning fra Kommunen* $\div 176$. Ved forrige Optælling var Tallene henholdsvis $\div 149$ og 22. Fra en Kommuneskole til en anden er flyttet 7427 Elever mod 6415 ved forrige Optælling. At Tallet er saa stort, skyldes den Omstændighed, at den nye Skole ved Grøndalsvænget er taget i Brug. *Klassekvotienten i Normalklasserne* er 31,1 mod 31,6 ved forrige Optælling. *Skoleforsømmelserne* udgjorde 12,6 Dage pr. Elev, det samme Tal som ved forrige Optælling. *Antallet af Læsedage* var 236 mod 240 ved forrige Optælling.

Omflytningen ved Skoleaarsskiftet samt *Udfaldet af de afsluttende Eksamener* fremgaar af Skema 5 og 6 (Side 19 og 20).

Skoler med højere Almenskoleklasser er angivet paa Skema 1 (Side 16). Skolen i Valby har endnu kun 1.—3. Mellemskoleklasse og Skolerne i Brønshøj og ved Grøndalsvænget kun 1. Mellemskoleklasse; disse tre Skolers Ledere har følgelig ikke Dimis-

sionsret. Pigeskolen i Hans Egedesgade har kun 3.—4. Mellemskoleklasse. Skolen paa Øresundsvej samt Efterslægtelskabets Gymnasium har hver to Mellemskolerækker for Drengene, Skolen i Alsgade og Rysensteen Gymnasium hver to Mellemskolerækker for Piger og Christianshavns Gymnasium to Mellemskolerækker med Fællesundervisning. Skolen paa Forchhammersvej har 4 Mellemskolerækker for Drengene, hvoraf dog kun 3 er fuldstændige. Mellemskoleklasser med Fællesundervisning for Drengene og Piger findes i den Classenske Legatskole, Skolerne i Vanlose og Brønshøj samt Sortedam og Christianshavns Gymnasier.

I Forchhammersvejs Skole var der 2 *Realklasser* for Drengene. Realklasser med Fællesundervisning findes i Den Classenske Legatskole.

Gymnasieklasser for Drengene findes i Efterslægtelskabets Gymnasium (2 Rækker, 1 ny-sprogl. og 1 mat.-naturv.), for Piger i Rysensteen Gymnasium (2 Rækker, 1 ny-sprogl. og 1 mat.-naturv.). Gymnasieklasser med Fællesundervisning findes i Sortedam Gymnasium (1 Række, kombineret ny-sprogl. og mat.-naturv.) og i Christianshavns Gymnasium (1 Række mat.-naturv.).

Desuden findes i Rysensteen Gymnasium 1 10ende og 1 11te Pigeskoleklasse.

Ialt er der den 31. December 1924 261 Mellemskoleklasser, 32 Realklasser, 2 Pigeskoleklasser og 18 Gymnasieklasser. De tilsvarende Tal ved forrige Optælling var henholdsvis 259, 27, 2 og 19.

1241 Elever bestod *Mellemskoleeksamen*, og heraf overgik 192 til Gymnasiet, 787 til Realklassen og 262 til praktisk Virksomhed. Desuden udgik 14 Elever fra 4. Mellemskoleklasse uden Eksamen, og 2 forblev i samme Klasse.

625 Elever bestod *Realeksamen*, og herfra overgik 3 til Gymnasiet og Resten til praktisk Virksomhed. 4 Realklasseelever udgik uden Eksamen.

74 Elever bestod *Studentereksamen* fra kommunale Gymnasier.

Arbejde uden for Hjemmet har været udført af ialt 2572 Skolebørn eller 4,3 % af det samlede Elevantal. Af Børnene er 2026 Drengene og 546 Piger. De tilsvarende Tal ved forrige Optælling var: 2989, 4,6 %, 2299 og 690.

Skolesparekasser findes ved 7 Skoler; Antallet af Sparere udgjorde den 31. Marts 1925 3277 og den samlede Sparesum 39,907,16 Kr. Ved de Skoler, der ikke har Sparekasser, er der i Aarets Løb solgt for 114,239,50 Kr. *Sparemærker*. Det opsparede Beløb er ialt 154,146,66 Kr. mod 133,981,92 Kr. ved forrige Optælling. Specifikationer for de enkelte Skoler fremgaar af Skema 7 (Side 21).

Bespisning af Skolebørn har fundet Sted fra 4. Januar til Udgangen af Marts 1924. Der er bespist 7,895 Børn daglig, og Antallet af Portioner varm Mad i Bespisningsperioden har været 552,654, som har kostet 186,342 Kr. eller ca. 32,6 Øre pr. Portion. I 1925 har Bespisningsperioden været fra 5. Januar til 15. Maj, og der er bespist 7,437 Børn daglig; Antallet af Portioner varm Mad har været 731,618, som har kostet 242,899 Kr. eller ca. 38,3 Øre pr. Portion.

I Henhold til Andragende tilstod Undervisningsministeriet i Sommerferien 1924 21,000 Børn *Fribefordring paa alle de danske Statsbaner*, dels med de ordinære Tog, dels med Ekstratog. Bestyrelserne for flere private Baner viste den Velvilje at tilstaa alle de Børn, der var forsynet med en til Statsbanerne gældende Billet, fri Rejse frem og tilbage paa vedkommende Bane. Endvidere tilstod Det forenede Dampskibsselskab ca. 800 Børn fri Rejse frem og tilbage med Skibe i indenlandsk Fart. Ialt har ca. 15,400 Børn haft fri Rejse frem og tilbage i Sommerferien.

IV. Lærerpersonele.

Antallet af *faste Lærere og Lærerinder*, der har gjort Tjeneste hele Aaret, har været henholdsvis 824 og 998. Der har i Aarets Løb været en *Tilgang* paa 33 Lærere og 31 Lærerinder og en *Afgang* paa 14 Lærere og 31 Lærerinder; *Tilvæksten* har saaledes

været 19 Lærere og 0 Lærerinder. En Fortegnelse over de tilgaaede og de afgaaede Lærere og Lærerinder findes paa Skema 8 a og b (Side 22—25).

Skema 9 (Side 25) giver Oplysninger om *Lærerpersonelets Sygefraværelser*. Medens Tabellen over

»sygeforsømte Skoledage« angiver de faktiske Tal, er Tabellen over »tilsvarende samlet Antal Sygedage« beregnet, idet man er gaaet ud fra, at Sygeligheden paa Ferie- og Fridage er den samme som paa Skoledage, og at Skoledagenes Antal gennemsnitlig har været 240, hvorfor man har benyttet Forholdstallet $\frac{365}{240}$. Fraværelser paa Grund af *Barnefødsel* er ikke medregnet, hvorimod der er medregnet Sygeforsømmelserne for det tilgaaede og det afgaaede Personale. I 1924—25 har — af det Personale, der har gjort Tje-

neste hele Aaret — 482 Lærere og 451 Lærerinder ikke været sygemeldte, hvilket vil sige 58,5% og 45,2%; de tilsvarende Tal i 1923—24 var henholdsvis 54,8% og 43,7%. Lektorer og Adjunkter er overalt medregnet.

Orlov har været meddelt 4 Lærere og 14 Lærerinder. 18 Lærerinder har været fraværende paa Grund af *Barnefødsel*.

Vikartjenesten har været udført af ca. 175 faste Vikarer.

Der er ved Skolerne holdt *Lærermøder* eller paa anden Maade ført Forhandlinger i Anledning af Omflytningen og Indstilling til de officielle Eksamener;

desuden er der i Henhold til Cirkulære af 29. September 1904 ved efternævnte Skoler afholdt *Lærermøder* med hosføjede Dagsorden:

Skolens Navn	Dato	Dagsorden
Sct. Annæ-Vester	30. April 1924	»Nye Tanker om Undervisning og Opdragelse.«
Dronningensgade } paa Sund- Sundholm } holm Sk.	6. Marts 1925	Indleder Frk. L. Beck. En Diskussion om Undervisningen i 1ste Klasse.
Øresundsvej	24. Decb. 1924	»Historieundervisning (med Demonstration af en 3. Mellemskoleklasse og en 4. Folkeskoleklasse ved Hr. Jørgen Holm).«
Østerriggsgade	9. Marts 1925	I. Skolelæsestuen. II. Valg af Udvalg.
Lergravsvejen	13. Nov. 1924	I. Om Oprettelse af Skolelæsestue. II. Om Luften i Klasserne. III. Eventuelt.
Sundholm	22. Sept. 1924	a. Bibliotekssagen (Frk Battaglia). b. Almindelig Drøftelse af en ny Form for Undervisning (specielt i Regning i 6. og 7. Klasserne) (Inspektør Frk. Haunstrup).
Tietgensgade	6. Marts 1925	Undervisningen i 1. Klasserne (Frk. Beck).
Oehlschlägersgade	5. Marts 1925	I. Skolelægeordningen (Dr. Trier). II. Forskellige Spørgsmaal vedrørende Skolens Ordensbestemmelser. III. Ønskesedler m. H. t. Skemalægningen.
Haderslevgade	14. Jan. 1925	I. Undervisning i Regning, særlig i 2. Kl. (Herunder $\frac{1}{2}$ Times praktisk Arbejde i en 2. Pigeklasse (Frk. E. Bruun). II. Nogle Ordensregler.
Matthæusgade	17. Nov. 1924	Hr. C. Glæsel; »De nye Skoletanker.«
Enghaveplads	10. Feb. 1925	I. Skolen og Kommunebibliotekerne (Biblioteksbesøg). II. Bemærkninger om Skolens almindelige Virksomhed.
Ny Carlsbergvej	28. Nov. 1924	Om Mellemskolen (Indstilling og Oprykning m. m.).
Valby	10. Feb. 1925	I. Samarbejdet mellem Biblioteket og Skolen (indledet af Hr. Bibliotekar Jens Pedersen). II. Oprettelsen og Brugen af en Skolelæsestue. III. Forslag om at lade Karaktergivningen bortfalde ved Eksamen i de mundtlige Fag.
Vigerslev Allé	28. Nov. 1924	I. Lærermøde for Mellemskolen: Oprykning, Karaktergivning. II. Alm. Lærermøde: Skolens Orden — Skolens Administration — Klasseforældremøder. III. Lærermøde for Mellemskolen: De forskellige Klassers Standpunkt — I hvor høj Grad beslaglægger Skolen Elevernes Tid uden for Skolen?
Frederikssundsvej	24. Marts 1925	I. Pastor Oldenburg (Skolekommissionens Formand): »Religionsundervisningen i Skolen og Konfirmationsforberedelsen.« II. Skolens Inspektør: Om fejlforebyggende Regneundervisning.
	23. Marts 1925	I. Skolens opdragende Gerning (Inspektøren). II. Udryddelse af hyppigt forekommende Fejl i de mest anvendte Melodier (Hr. Asmussen).
	26. Feb. 1925	Hr. Kommunelærer H. F. Pedersen demonstrerer Regneundervisning i 5. Klasse.

Skolens Navn	Dato	Dagsorden
Hillerødgade		Skolens økonomiske Drift.
Husumgade	6. Okt. 1924	Skolelæsestuen.
	11. Decb. 1924	Regning.
Hans Tavsensgade	12. Marts 1925	I. Hvilke Krav skal der stilles til Undervisningen i de mundtlige Fag? II. Skolens Billedmateriale. III. Eventuelt.
Ravnsborggade	16. Feb. 1925	Eksamenskarakterer.
Set. Hans Gade	27. Marts 1925	I. Hr. Dr. med. Poul Hertz: Nyere Undersøgelser om Underernæring hos Børn. II. Viceinspektør A. Hansen: 1. Ordningen af Haandbiblioteket. 2. Ordningen af Rejsebilletter. 3. Ombytning af Bøger ved Skoleaarets Slutning. III. Hr. Hj. Christensen: Karakterer i Flid, Orden, Opførsel og de frivillige Lektiefag.
Nørre Allé	11. Dec. 1924	Mellemskoleklassernes Standpunkt.
Sjællandsgade	5. Feb. 1925	Om Hjælpemidler ved Geografiundervisningen.
Raadmandsgade		I. Et Besøg i Skoler i Hamborg og Berlin. II. Skolelæsestuen.
Ryesgade	3. Decb. 1924	I. Læsestuen. II. Nye Undervisningsformer.
Holsteinsgade	28. Okt. 1924	I. Diktat i de lavere Klasser (med Demonstration). II. Regneprøverne ved Optagelsen til Mellemskolen.
Randersgade	10. Maj 1924	I. Lære- el. Læsebøger i Historie, Geografi, Naturhistorie og Naturlære. II. Eftersidningen. III. Forskellige Sager Skolen vedrørende.
do.	3. Okt. 1924	Inspektøren gav nogle Meddelelser om sine Indtryk fra en Forsøgsskole i Leipzig,
do.	19. Nov. 1924	Forskellige Sager vedrørende Mellemskolen.
Vibenshus	11. Dec. 1924	I. Demonstration af en »Time« Lersløjd (Hr. Lærer Th. Rasmussen). II. Demonstration af en »Time« Dansk med 4. Kl., særlig med Henblik paa Skoledirektørens Cirkulære angaaende Udtaleøvelser (Frk. Ellen Jensen). III. Om Iagttagelsesundervisning i 1. Kl. (Inspektør J. Fischer).
Maria Kirkepl.	23. Maj 1925	I. Dr. Mailand: Erhverv for Tunghøre. II. Frk. Christensen: Meddelelser fra Legatbestyrelsen (Dr. Mailands Legat). III. Eventuelt.

V. Særskoler.

a. Opdragelseshjemmet og b. Dagarbejdsskolerne.

	a. Opdragelseshjemmet			b. Dagarbejdsskolerne		
	1922—23	1923—24	1924—25	1922—23	1923—24	1924—25
Elevantallet ved Aarets Begyndelse	29	26	24	84	70	60
Indgaaet i Aarets Løb	49	31	49	17	13	18
Udgaet:						
til Hjemmet	46	29	35	30	20	23
» Magistratens 3. Afdeling	»	»	»	1	»	»
» Dagarbejdsskolen	5	»	4	»	»	»
» Opdragelseshjemmet	»	»	»	»	»	»
» Kristelig Forening for Børn	»	1	»	»	»	»
» Foreningen af 1837	»	2	»	»	»	»
» privat Pleje paa Landet	1	»	1	»	»	»
Fjernet af Værgeraadet	»	1	3	»	3	»
Ialt udgaaet	52	33	43	31	23	23
Elevantallet ved Aarets Slutning	26	24	30	70	60	55
Antal Forplejningsdage	9,450	8,510	7,796		14,352	12,222

c. *Kurskolen for tuberkuløse Børn.*

Skolen havde den 31. Marts 1924 35 Elever (21 Drengene og 14 Piger). I Aarets Løb er 5 Elever som raske flyttet tilbage til Normalskolen, og 7 Elever er udskrevet som Konfirmander; heraf er 5 arbejdsdygtige og 2 delvis arbejdsdygtige. Der er ikke fore-

faldet noget Dødsfald. Tilgangen har været 11 Elever. Ved Aarets Slutning var der saaledes 34 Elever (14 Drengene og 20 Piger). Skolen har tilbragt 3 Sommermaaneder i Horserødlejren.

Skolens Bestyrerinde er: Frk. Astrid Jørgensen og dens Læge: Overlæge, Dr. med. Axel Jørgensen.

VI. Københavns kommunale Præliminærkursus.

(Leder: Skoleinspektør A. K. Andersen.)

Til Optagelsesprøven i Maj indmeldte sig 99 Drengene og 69 Piger, ialt 168 Elever. Af disse optoges 53 Drengene og 38 Piger, ialt 91 Elever, der fordeltes i 4 Klasser. Det nye Skoleaar begyndte med 188 Elever, fordelt i 8 Klasser.

Kursus har ligesom sidste Aar benyttet Lokaler i Forchammersvejs Skole, og Undervisningen har været henlagt til Tiden fra Kl. 2 til 7 eller 8.

Til Alm. Forberedelseseksamen i Maj—Juli 1924 indstilledes 76 Elever, af hvilke 1 døde og 1 blev syg inden Eksamen. De øvrige 74 bestod alle (deraf 1 med Udmærkelse), og der opnaedes et Gennemsnitspointsantal af 99,27. (Til at bestaa kræves 65 Points.)

Forsømmelsernes Antal var: Paa Grund af Sygdom 734, med anden gyldig Grund 89, uden gyldig Grund 3, ialt 826.

VII. De kommunale Fortsættelseskursus og frivillige Ungdomsskoler.

Antal af Elever:

Paa Læsehold	i 1923—24; 2517; i 1924—25: 2335
- Hold for Bogtrykkere og Bogbindere	— 72 — 69
- - - Tjenere og Kokke	— — 188
- Hold med Sløjd som Centralfag	— 255 — 457
- Husgerningshold	— 1140 — 1137
- Hold for Kjølesyning	— 489 — 570
Ialt	4473 4756

Elevernes Aldersforhold, angivet procentvis:

	14 Aar	15 Aar	16 Aar	17 Aar	18 Aar	19 Aar	20 Aar	21 Aar	22 Aar	23 Aar	24 Aar	25 Aar
Almindelige (mandlige Elever	18,3	17,2	14,8	15,7	12,7	7,5	4,5	2,8	2,1	1,6	1,3	1,5
Hold ¹⁾ { kvindelige Elever	16,0	18,5	18,0	15,9	9,6	7,4	4,2	3,1	3,4	1,8	1,3	0,8
Husgerningshold	10,7	17,2	12,8	12,8	8,0	9,5	9,0	6,0	5,5	3,5	3,7	1,3
Hold for Kjølesyning	5,9	13,4	12,6	13,3	11,1	8,4	9,5	6,3	4,4	4,4	4,9	5,8

¹⁾ Under almindelige Hold er indbefattet: Læsehold, Hold for Bogtrykkere og Bogbindere samt Hold for Sløjd som Centralfag.

Elevernes Beskæftigelse og Forældrenes Livsstilling angivet procentvis:

	Elevernes Beskæftigelse							Forældrenes Livsstilling					
	Haandværk	Handel	Kontorarbejde	Bygang	Husgerning	Andet Arbejde	Uden Beskæftigelse uden for Hjemmet	Haandværkere	Handlende	I Kommunens eller Statens Tjeneste	Arbejdsmand	Anden Livsstilling	Enker
Almindelige { mandlige Elever.	47,7	9,2	6,5	16,3	—	16,9	3,4	37,2	11,1	14,5	13,1	13,3	10,8
Hold { kvindelige Elever	6,7	17,9	21,2	—	10,3	10,4	30,5	29,9	10,8	15,6	6,3	21,4	16,0
Husgerningshold	12,3	17,5	15,2	—	40,0	15,0	—	17,6	13,3	8,9	12,9	27,2	20,1
Hold for Kjølesyning	14,2	19,2	14,2	—	22,1	15,6	14,7	30,7	8,3	11,4	12,1	22,4	15,1

Forsømmelsernes Antal:

	paa almindelige Hold	paa Husgerningshold	paa Hold for Kjølesyning
Paa Grund af Sygdom ...	6185	2018	1195
— — - Overarbejde »	»	682 ¹⁾	»
Af anden gyldig Grund ..	7223	1320	1453
Uden gyldig Grund	1067	88	200
Ialt ..	14475	4108	2848

Særlige Oplysninger om de fire Undervisningsafdelinger:

A. Almindelige Hold.

(Leder: Skoleinspektør A. K. Andersen.)

Undervisningen begyndte med 1588 mandlige og 1461 kvindelige Elever, fordelt til Undervisning i de forskellige Fag saaledes:

Mandlige Elever:

	Hold	Elever
Dansk	3½	74
Skrivning	7	152
Regning	4½	99
Bogføring	2	32
Engelsk for Begyndere	7	159
Engelsk med Dansk for Begyndere...	6	144
Engelsk for viderekomne	6	118
Tysk med Dansk for Begyndere	4½	61
Tysk for viderekomne	1	16
Fransk	1	19
Sløjd som Centralfag	30	457
Hold for Bogtrykkere og Bogbindere..	4	69
— - Tjenere og Kokke	12	188
Ialt ..	87¾	1588

¹⁾ Den store Forsømmelse paa Grund af *Overarbejde* falder i Maanederne December—Januar og særlig i de sidsts 2 Uger før Jul. Eleverne mødte i de fleste Tilfælde med skriftlig Meddelelse fra Arbejdsgiverne om Grunden til Forsømmelsen.

Kvindelige Elever:

	Hold	Elever
Dansk, Skrivning	1	10
Regning, Skrivning	1	24
Dansk	3½	57
Skrivning	6	144
Regning	5½	118
Bogføring	5	100
Maskinskrivning	8	168
Stenografi	8	150
Engelsk for Begyndere	10	244
Engelsk med Dansk for Begyndere	6	110
Engelsk for viderekomne	10	215
Tysk med Dansk for Begyndere	4½	68
Tysk for viderekomne	2	36
Fransk	1	17
Ialt ..	70¾	1461

Af de mødte Elever havde 328 mandlige (20,7 %) og 451 kvindelige Elever (31,4 %) tidligere modtaget Undervisning paa de kommunale Førtættelseskursus. Frafald 24,7 %.

Der har uden for de faste Læseftener været Adgang for Eleverne til Undervisning i Bibliotekskundskab. I denne Undervisning, der har fundet Sted i Larslejstrædes og Østerfarimagsgades Skoler, har deltaget 160 Elever, inddelt i Hold paa c. 15. For hvert Hold har Undervisningen omfattet 4 Uger med 1 ugentlig Aften à 2 Timer.

B. Husgerningsholdene.

(Leder: Skolekøkkeninsp., Frk. Sofie Rasmussen.)

Undervisningen begyndte den 1. Oktober med 1126 Elever. Frafald 20 %.

Til Undervisningen i Husholdning og Madlavning

var knyttet Undervisning i Husholdningsregnskab og Sundhedslære (Syge- og Barnepleje). Der blev skrevet 3 Stile: Forskellige Arbejder i Hjemmet og Anvendelsen af et af vore almindelige Næringsmidler. Desuden holdt Fru Dr. Eli Møller 3 Foredrag med Spørgetime om Kvindehygiejne og Moderkundskab.

Udover de almindelige Kursus i 6 Maaneder à 2 Gange pr. Uge, er der i Aar afholdt 2 Kursus i »Hjemmets Gerning«, hver paa 3 Maaneder med Undervisning henholdsvis 6 og 5 Dage pr. Uge, af hvilke 2 er benyttet til Undervisning i Kjolesyning.

Der er afholdt 3 Lærerindemøder.

VIII. Faginspektører.

a. *Legemsøvelser* (Ledere: Gymnastikinspektørerne H. P. Langkilde og Frk. Else Thomsen).

1. *Svømmeundervisningen* afsluttedes i Sommeren 1924 med Opvisninger paa hver af de 4 Badeanstalter. — De Klasser, hvis Elever som Helhed forlader Skolen i 1925, deltog. Desuden afholdtes en Opvisning af Frisvømmere i Sportsbassinet, Helgoland Strandvej; c. 700 Dreng og 700 Piger deltog. — Nyboder, Stevnsgades og Farimagsgades Skoler, der paa Grund af den lange Afstand ikke har obligatorisk Svømning, deltog med nogle Klasser i Svømning paa Helgoland Strandvej. Børnene befordredes frem og tilbage med Sporvogn.

2. Beløbet til Præmier i *Boldspil* fordeltes til 3 Pige- og 4 Drengklasser. — Boldspilsæsonen afsluttedes med Boldkampe ved en stor Del Skoler.

3. *Gymnastikundervisningen* sluttede i Foraaret 1925 med Fremvisning af de Klasser, der forlader Skolen inden Sommerferien — 4. Mellemskoleklasse og Realklassen undtagen.

I Vinteren 1924—25 afholdtes frivillig Gymnastik med 26 Dreng- og 9 Pigehold.

Den 2. Februar afholdt Kommuneskolerne en Festopvisning i Idrætshuset i Sang, Gymnastik, Leg og Folkedans. — I denne deltog følgende Skoler: Holsteinsgade (Sang), Vibenshus (Pigegymnastik), Valby (Drenggymnastik), Brønshøj (Smaa børns lege), Stevnsgade og Nørre Allé (Folkedans). — Lærerorkestret spillede. Kommunalbestyrelse, Skoleautoriteter, Lærere og Forældre var indbudt.

Beløbet til Præmier for Gymnastik fordeltes saa-

C. Hold for Kjolesyning.

Til Undervisning mødte 570 Elever.

Eleverne fordeltes i 2 Dagklasser og 35 Aftenklasser. 75 Elever var tidligere blevet undervist paa de kommunale Fortsættelseskursus.

Frafald 24 %.

D. Sangskolen.

De kommunale Fortsættelseskursus' Sangskole, der ledes af Undervisningsassistenten i Sang, Kommuelærer Hans J. Larsen, begyndte sit 22. Skoleaar den 1. Oktober med 130 kvindelige Elever og sluttede til April med 71 Elever. Eleverne undervistes paa 1 Hold. Den 29. Marts holdtes i K. F. U. M.s Festsal en Afslutningsprøve.

ledes, at hver Skole fik en Flidspræmie til en Dreng og en Pige i de Klasser, der forlader Skolen før Sommerferien.

I Forbindelse med Frederiksberg og Gentofte afholdt Københavns kommunale Skoler et 6 Dages Instruktionskursus i November 1924 med Gymnastikdirektør Frk. Bjørksten som Leder. — 150 Lærerinder, deraf 70 fra København, deltog.

I Januar afholdtes et 5 Dages Instruktionskursus for Gymnastiklærere. Hr. Gymnastiklærer O. A. Ottar ledede Kursuset. — 40 Lærere deltog.

b. *Skolekøkkenundervisningen*. (Leder: Skolekøkkeninspektør, Frk. Sofie Rasmussen).

Skolekøkkenernes Antal er i Aaret 1924—25 forøget med 3: Skolerne i Grøndalsvænget, Ryesgade, v. Helligkors Kirke, — saaledes at der nu er ialt 36, idet Nyboders Skole har 2 Køkkener og Larslejstrædes 3 Køkkener. Der er ialt undervist 5504 Elever, deraf har

2917 Elever faaet forberedende Undervisning: 2 Timer pr. Uge, og

2587 Elever faaet videregaaende Undervisning: 4 Timer pr. Uge.

Der har været afholdt 3 Lærermøder, Distriktsmøder, paa hvilke de forskellige Undervisningsplaner har været drøftet.

Dr. med. Ejner Thomsen har holdt 2 Foredrag over Stofskiftet.

c. *Tegneundervisningen*. (Leder: Tegneinspektør Chr. Jensen).

IX. Undervisningsassistenter.

Undervisningsassistenten i Sang, Hr. Kommune- lærer Hans J. Larsen har paa Holsteinsgades Skole demonstreret Sangundervisning for 245 Tilhørere, hvis Besøg tilsammen har strakt sig over 485 Timer. De besøgende var dels inden- og udenlandske Lærere og Lærerinder, dels Musikere og sanginteresserede, der søger Uddannelse til Sanglærervirksomhed. Undervisningsassistenten har aflagt 174 Besøg paa de forskellige Skoler og dels overværet dels demonstreret 193 Undervisningstimer.

Undervisningsassistenten i Lysbilledsager, Hr. Kommunalærer, cand. theol. H. Andersen har til Sko-

lerne anskaffet 4 Lysbilledapparater, 4 Billedskærme og forskelligt Supplement til ældre Apparater foruden diverse Skabe, Hylder, Borde og Stativer til Lysbil- ledbrug samt foranlediget 5 Klasseværelser afblændet med lystætte Rullegardiner. Fortegnelsen over Nor- malsamlingen af Lysbilleder til Skolebrug er fortsat med historiske Billeder, og i Forening med Hr. Lektor Alb. Stockmarr er der ved Hjælp af Kommunens fo- tografiske Laboratorium fremstillet en Samling plantegeografiske Lysbilleder. Endvidere er der fore- taget Prøver af nyfremkomne Apparat- og Lampe- typer og aflagt 41 Skolebesøg.

X. Skolehygiejniske Virksomheder.

A. Skolelægevirksomheden.

(Skoleoverlæge: Docent, Dr. med. Poul Hertz).

Skolelægerens Virksomhed er foregaaet paa samme Maade som i forrige Skoleaar. Undersøgelse af de i 1. Klassen optagne Børn udviste:

	Drenge	Piger	
Ernæringsstand {	god	253	411
	midde!	2976	2517
	daarlig	558	453
	7		
Bygningsfejl	94	89	
Holdningsfejl	144	189	
Utilfredsst. Renlighed	273	254	
Refraktionsanomalier	184	177	
Sygdomme i Øjnene	145	139	
Nedsat Hørelse	114	95	
Sygdomme i Ørene	94	90	
Sygdomme i Næse og Svælg	523	400	
Talefejl	169	113	
Hjertesygdomme	39	41	
Lungesygdomme	42	21	
Sygdomme i Lymfekirtler	141	81	
Fordøjelsessygdomme	33	26	
Sygdomme i Urinorganerne	10	4	
Incontinens	23	29	
Sygdomme i Nervesystemet	79	59	
Hudsygdomme	110	69	
Anæmi	92	87	
Brok	33	11	
Andre Sygdomme	15	16	
Ialt...	2357	1990	

Til de ugentlige Konsultationer er henvist 4464 Drenge og 6128 Piger, hos hvilke der er fundet føl- gende Sygdomme:

	Drenge	Piger
Holdningsfejl	54	84
Refraktionsanomalier	204	313
Øjensygdomme	279	481
Mellemørebetændelse	76	278
Ørevokspropper	44	43
Kronisk Næsesvælgkatarr	86	126
Adenoide Vegetationer	118	143
Stærkt svulne Tonsiller.....	68	88
Talefejl	29	22
Hjertesygdomme	63	88
Anæmi, Klorose	131	373
Sygdomme i Struben	12	15
Bronkitis, Emfysem	40	72
Lungetuberkulose	12	17
Bronkialkirteltuberkulose	27	32
Andre Sygdomme i Lungerne	3	10
Sygdomme i Lymfekirtlerne	85	89
Fordøjelsessygdomme	143	359
Nyresygdomme	6	7
Blæresygdomme	2	18
Incontinens	24	36
Hovedpine	41	110
Epilepsi	7	3
Imbecillitas	19	16
Andre Sygdomme i Nervesystemet ..	57	102
Rheumatiske Sygdomme	50	101
Akute Infektionssygdomme	155	294
Andre indvortes Sygdomme	56	179
Kirurgisk Tuberkulose	8	13

	Drenge	Piger
Brok	25	9
Andre kirurgiske Sygdomme	1045	835
Hudsygdomme	1006	1143
Andre Sygdomme	105	170
Utøj	23	34
Intet sygeligt forefundet	351	550

I 273 Tilfælde har Skolelægerne opfordret Forældrene til at komme til Stede til Raadslagning om Bornenes Helbred. Opfordringen er fulgt i 247 Tilfælde; i 26 Tilfælde er Forældrene udeblevet.

Ved Undersøgelsen af Børnene i 1. Klasserne har Forældrene i stort Antal fulgt Indbydelsen til at komme til Stede. Kun i 2 Skoler har der indfundet sig færre end 60 pCt.

Til Kurskolen for lungetuberkulose er der indstillet 3 Piger, til Tunghøreskolen 4 Drenge og 2 Piger, til Svagsynsskolen 2 Drenge og til Værneskolen 50 Drenge og 33 Piger.

Skolelægens Virksomhed i Efterslægtsselskabets, Sortedam og Rysensteen Gymnasier, i Skolen paa Forchhammersvej og de kommunale Præliminærkursus samme Sted er i det forløbne Aar foregaaet paa samme Vis som i det forrige.

B. Sygeplejerskernes Virksomhed.

Utøjsrensningen er i dette Skoleaar foregaaet efter de samme Principer som i de nærmest foregaaende Aar. Antallet af Pigebørn, hvis Haar det er nødvendigt at lade Sygeplejerskerne rense, er ligesom ifjor lavt, men det synes nu ikke muligt at komme væsentligt lavere ned, rimeligvis fordi de Børn, der stadig maa møde til Behandling, hver Gang Sygeplejersken aflægger Besøg paa Skolen, bliver reinficerede af de yngre Børn i Hjemmet.

Ved Bevilling paa Budgettet for 1924—25 blev der ansat en 6. Sygeplejerske og oprettet en 6. Sygeplejestation i Vibenshus Skole; Anneksstationen i Bryggervangens Skole blev (midlertidig) ophævet. Da hver enkelt Sygeplejerske derved fik et mindre Antal Skoler at arbejde ved, og da Arbejdet med Utøjsrensning i de sidste Aar er blevet mindre, fordi færre Pigebørn trænger til Behandling, og fordi den nu an-

vendte Behandlingsmaade tager langt kortere Tid, end den, der tidligere anvendtes, indstillede Skoleoverlægen til Skoledirektionen, at der skulde oprettes 6 Hjelpestationer i Lighed med den, der havde været i Gang i Bryggervangens Skole. Disse Hjelpestationer skulde lægges i de Dele af de 6 Sygeplejersskredse, fra hvilke Erfaringen havde vist, at kun faa Børn sendes til Stationerne fra de der liggende Skoler, fordi Vejen til Stationerne er for lang. I disse Hjelpestationer skulde Sygeplejersken møde 3 Gange ugentlig om Eftermiddagen. Skoledirektionen fulgte Indstillingen, og den nødvendige Bevilling blev givet paa Budgettet for 1925—26. Fra April 1925 vil disse Hjelpestationer gaa igang i følgende Skoler: Nansensgades, Bryggervangens, Lergravsvejens, Hans Tavsensgades, Hillerødgades og Gasværksvejens Skoler. Forhaabentlig vil derved den Mangel i Stationsvirksomheden, der hidtil har været tilstede, i nogen Grad blive afhjulpet, dog ikke fuldstændigt, fordi de fleste af de Behandlinger, som foretages paa Stationerne, ikke kan blive fuldt effektive, naar de kun foretages hver anden Dag, og fordi der vedblivende er Skoler, som har saa lang Afstand fra den nærmeste Station, at man betænker sig ved at sende Børn, som trænger til Behandling, derhen. Det gælder Skolerne paa Kristianshavn, de sydligste Skoler i Sundby, Skolerne i Valby og Vigerslev, Skolerne i Rysensteenskarveret og Skolerne i Vanløse og Brønshøj.

Paa Sygeplejestationerne er der behandlet 2638 Børn for følgende Sygdomme:

Infektiøse og inficerede Saar..	906	Tilfælde.
Hudsygdomme	467	—
Hudafskrabninger	189	—
Forbrændinger	109	—
Bylder	52	—
Vorter	85	—
Kirurgiske Sygdomme	240	—
Frost	48	—
Øjensygdomme	171	—
Øresygdomme	138	—
Næselidelser	76	—
Svælgidelser	18	—
Tandsmerter	9	—
Andre Sygdomme	130	—

58 Gange er Sygeplejerskerne sendt ud til Hjemmene for at undersøge Forholdene og for at give Paa-mindelser eller Anvisninger.

C. Skoletandplejevirksohmheden.

(Forstander: Tandlæge K. Bloch-Jørgensen).

I. Skoletandklinikken paa Vesterbro.

I Skoleaaret 1924—25 har Klinikens Personale været 5 Tandlæger, 3 Klinikfrøkener, 1 Kontorist og 1 Opsynsdame.

Den systematiske Tandbehandling har omfattet de 5 Underklasser i Distriktets Skoler, og de planmæssige 2 aarlige Behandlinger er gennemført.

Oversigt over Børneantallet.

Antal Børn i Skolernes 5 Underklasser	Systematisk behandlede	Syge og udeblevne	Af forskellige Grunde udgaet af Behandlingen
9356	8862	302	192

1. Oversigt over den systematiske Behandling.

Antal Arbejdsdage	Antal Børn	Tandfyldninger	Tandudtrækninger		Andre Behandlinger
			Blivende Tænder	Mælketænder	
244	8862	19497	1374	3927	6091

2. Oversigt over Nødhjælpsbehandling af større Børn.

Antal Børn	Tandudtrækninger	Tandfyldninger	Andre Behandlinger
1611	1095	1574	1420

Blandt »andre Behandlinger« er udført 2552 lokale Bedøvelser, 120 Rontgenoptagelser og 65 Tandreguleringer.

Ialt er udført 34,978 forskellige Behandlinger, hvoraf 21,071 er Tandfyldninger.

II. Skoletandklinikken paa Nørrebro.

Den ny Klinik, der er indrettet i Loftetagen paa Stevnsgades Skole, blev taget i Brug den 1. November 1924.

Som Personale ansattes 5 Tandlæger, 4 Klinikfrøkener (hvoraf den ene gør Tjeneste som Kontorist) samt en Opsynsdame.

Samtidig med denne Kliniks Aabning blev Tandlæge Bloch-Jørgensen fast ansat som Forstander for Kommunens Skoletandklinikker.

Den systematiske Tandbehandling har omfattet de 3 Underklasser i Distriktets Skoler.

Oversigt over Børneantallet.

Antal Børn i Skolernes 3 Underklasser	Systematisk behandlede	Syge og udeblevne	Af forskellige Grunde udgaet af Behandlingen
8646	8237	252	157

1. Oversigt over den systematiske Behandling.

Antal Arbejdsdage	Antal Børn	Tandfyldninger	Tandudtrækninger		Andre Behandlinger
			Blivende Tænder	Mælketænder	
178	8237	23706	491	2048	2166

2. Oversigt over Nødhjælpsbehandling af større Børn.

Antal Børn	Tandudtrækninger	Tandfyldninger	Andre Behandlinger
2039	1899	1889	1559

(Blandt »andre Behandlinger« er udført 2028 lokale Bedøvelser, 117 Rontgenoptagelser, 22 Tandreguleringer samt 5 Stifttænder.)

Ialt er udført 33,758 forskellige Behandlinger, hvoraf 25,595 er Tandfyldninger.

XI. Andre særlige Institutioner.

a. *Københavns Kommunes biologiske Studiesamling* (Leder: Kommunelærer, mag. scient. A. Ditlevsen).

Perioden 1. April 1924—31. Marts 1925.

Studiesamlingen holdt aaben hver Onsdag Kl. 2½—4½.

Foredrag: Hver Fredag Kl. 5—6 gennemgik Lederen (i Samlingen) i Foredragsform danske Dyrs Biologi:

i Tidsrummet $\frac{1}{4}$ — $\frac{15}{12}$ 1924 danske Fisk og Padder;

i Tidsrummet $\frac{5}{1}$ — $\frac{31}{3}$ 1925 danske Krybdyr og insektædende Pattedyr.

Til Foredragene var indmeldt for de nævnte Tidsrum 25 Deltagere i 1924, 32 Deltagere i 1925.

Undervisningsteori med Praktisk. I Tidsrummet $\frac{1}{4}$ — $\frac{30}{6}$ 1924 har Lederen en Række Mandage gennemgaaet Principer for biologisk Undervisning samt afholdt een Demonstrationstime med Elever fra III Mellemskoleklasse.

I Tidsrummet $\frac{15}{8}$ 1924— $\frac{31}{3}$ 1925 har Lederen en Række Mandage gennemgaaet Undervisningsplan for Biologi i I Mellemskoleklasse, samt afholdt 4 Demonstrationstimer med Elever fra I Mellemskoleklasse.

Til denne Gennemgang var indmeldt henholdsvis 12 og 15 Deltagere.

Indsamlingsture. I Efteraaret 1924 har Lederen afholdt 3 Indsamlingsture til Tilvejebringelse af biologisk Materiale til Skolerne. Indmeldt var 12 Deltagere.

Iagttagelsesture. I Tidsrummet $\frac{1}{6}$ — $\frac{1}{11}$ 1924 har Lederen afholdt 8 Iagttagelsesture over hvirvelløse Dyr fra Vegetation. Indmeldt var 20 Deltagere, fordelt paa to Hold.

I Tidsrummet $\frac{1}{2}$ — $\frac{31}{3}$ 1925 har Lederen afholdt 4 Iagttagelsesture over Fugle (Højskovsfugle og Svømmefugle). Indmeldt var 25 Deltagere, fordelt paa to Hold.

I Tidsrummet $\frac{1}{4}$ — $\frac{30}{6}$ 1924 har Lederen afholdt 6 Iagttagelsesture over Fugle (Hejrekoloni, smaa Vade-fugle, Sangfugle). Indmeldt var 24 Deltagere, fordelt paa 2 Hold.

Samlingen har modtaget Gaver fra Kommunelærerne I. P. Kryger, Emil Nielsen (særlig Insektpræparater) og cand. mag. H. Jørgensen (Saltvandsdyr). Til Samlingen er desuden indkøbt ca. 60 Andefugle, Sneugle, skudt i Danmark, Hoved af en Sværdfisk (strandet i Nordsjælland), Horn af Moskusokse fra Nordgrønland.

b. *Skolebotaniske Haver*. (Leder: Kommunelærer E. Seidenfaden).

Der findes skolebotaniske Haver ved Sundholm, i Vigerslev Allé, paa Frederikssundsvej, i Hans Tavsensgade, i Vognmandsmarken og i Grøndalsvænget. Fra disse Haver udsendes Planter og andet Materiale til Undervisningen i Botanik og Iagttagelse.

Fra Skolerne indsendes til Haverne en Fortegnelse over Timerne i Botanik og Iagttagelse, og fra Haverne leveres saa Planter til Timerne i Overensstemmelse med de respektive Klassers Læseplaner, saaledes at hver Plante leveres to Gange — til Gennemgang og til Eksamination.

Der er i Sommeren 1924 leveret Planter til ca. 2000 Klasser, hvoraf ca. 250 Klasser i Stats- og private Skoler.

XII. Staaende Udvalg.

Inspektørernes: Frk. H. Sahlertz, M. P. Nøring og N. Skarvig.

Lærernes: Thorkild Jensen, Stampe Rasmussen og S. F. Nørlyng.

Lærerindernes: Frk. Helga Lehmann, Frk. Lykke Sørensen og Frk. Lilly Heden.

Skolelægerne: Dr. med. Gustav Jørgensen, Kreds-læge V. Asmund og Dr. med. H. P. T. Ørum.

XIII. Inspektørmøder.

Der har i Aarets Løb under Skoledirektørens Forsæde været afholdt følgende Inspektørmøder med vedføjede Dagsorden:

Den 26. August 1924: Klassens Deling i Arbejdsgrupper, særlig ved Regneundervisningen.

Den 30. Oktober 1924: Stilskrivning i de lavere Klasser (Dora Sandals System).

XIV. Offentlige Skoler, der bestaar ved egne Midler, samt private Skoler.

Skolens Navn og Beliggenhed	Børnenes Antal pr. 31/12 1924			Ældste og yngste Barns Alder	Klasser	Værelser
	Drenge	Piger	Ialt			
Opfostringshusets Skole, Kalkbrænderivej Nr. 10	112	»	112	16—10	4	4
De forenede Kirkeskoler, Nørregade Nr. 37	115	113	228	17—11	8	10
Frk. N. Zahles Seminarieskole, Linnésgade 8	»	382	382	18—6	14	15
Komlesse Moltkes Pigeskole, Østersøgade Nr. 86	»	579	579	18—6	21	22
St. Petri Drengerealskole, Larslejstræde Nr. 5	320	»	320	19—6	13	13
St. Knuds katolske Drengeskole, Stenosgade Nr. 4	335	»	335	17—6	13	13
St. Josephs-Søstrenes franske Skole, Østerbrogade Nr. 7 B.	»	425	425	17—5	14	14
Det kvindelige velgørende Selskabs Skole, Østersøgade Nr. 96	»	15	15	14—11	2	2
Det søsterlige Velgørenhedsselskabs Skole, Store Kannikestr. Nr. 13	»	51	51	15—10	3	3
Det forenede Velgørenhedsselskabs Skole, Aabenraa Nr. 29	80	»	80	18—10	5	5
Døtreskolen paa Christianshavn, Dronningensgade Nr. 67	»	227	227	15—6	10	10
Christianshavns Pigeskole, Overgaden n. Vandet Nr. 29	»	73	73	16—7	7	5
Frk. E. Friis's Borgerpigeskole, Vesterbrogade Nr. 15	»	185	185	15—6	7	7
Tysk-reformert Skole, Gothersgade Nr. 109	48	40	88	15—6	8	4
St. Petri Pigeskole, St. Pederstræde Nr. 4	»	162	162	15—6	7	7
St. Ansgars Kirkeskole for Drenge, Bredgade Nr. 67	28	»	28	15—8	2	2
St. Ansgars Kirkeskole for Piger, Bredgade Nr. 69	9	64	73	14—6	4	4
St. Annæ Skole, Hans Bogbinders Allé Nr. 4	57	75	132	15—6	6	4
St. Josephs Skole, Nørrebrogade Nr. 27	60	54	114	14—6	7	6
Den mosaiske Pigeskole (Karolineskolen), Charlottg. Nr. 34—36..	»	231	231	15—6	10	10
Østre Borgerdydsskoles Forberedelsesskole, Stockholmsgade Nr. 59	308	»	308	15—6	12	11
Vestre Borgerdydsskoles Forberedelsesskole, Hølgolandsgade Nr. 6	159	»	159	13—6	5	5
Nørre Gymnasiums Forberedelsesskole, Gartnergade Nr. 15	»	306	306	14—6	10	10
Frk. Ingrid Jespersens Forberedelsesskole, Nordre Frihavnsgade Nr. 11	»	269	269	12—7	10	10
Fejlbergs Forberedelsesskole for Drenge, Rosenvængets Hovedvej Nr. 16	154	»	154	13—6	6	6
Krebs's Forberedelsesskole for Drenge, Stockholmsgade Nr. 5	292	»	292	12—6	10	10
Finn Tulinius' Skole, Rosenvængets Allé Nr. 25	116	»	116	11—6	6	6
Skolen for Vanføre, Toldbodvej Nr. 34	42	43	85	16—7	8	8
Bjerregaards Drengeskole, Ryesgade Nr. 125	34	»	34	18—8	3	3
Frk. Hilarius-Kalkaus Skole, Willemoesgade Nr. 8	11	13	24	13—7	2	2
Døvstummeskolen, Døsseringen Nr. 77	8	17	25	15—6	3	3
Frk. L. Herskinds Skole, Bjørnsonsvej Nr. 29	1	4	5	14—9	1	2

Skema 2. Elevernes Antal og Fordeling i Skoleafdelinger og Klasser.

(Tekst Side 4.)

	Antal Klasser og Elever						Elevernes procentvise Fordeling i de enkelte Klasser		Tilvækst	
	31/12 1923			31/12 1924			31/12 1923	31/12 1924	Klasser	Elever
	Klasser	Elever	Klasse-Kvotient	Klasser	Elever	Klasse-Kvotient				
1. Normalklasser	235	8 113	34,5	242	8 231	34,0	13,4	13,7	7	118
2. »	242	7 814	32,3	243	7 820	32,2	12,9	13,0	1	6
3. »	262	8 385	32,0	250	7 934	31,7	13,9	13,2	÷12	÷451
4. »	273	8 777	32,1	268	8 469	31,6	14,6	14,1	÷ 5	÷308
5. »	263	8 062	30,7	271	8 440	31,1	13,3	14,1	8	378
6. »	181	5 258	29,0	200	5 683	28,4	8,7	9,5	19	425
7. »	117	3 376	28,8	117	3 096	26,5	5,6	5,2	0	÷280
Afgangsklasser	15	416	27,7	14	340	24,3	0,7	0,6	÷ 1	÷ 76
Ialt....	1 588	50 201	31,6	1 605	50 013	31,1	83,1	83,4	17	÷188
2. Hjælpeklasser	24	434	18,1	25	452	18,1	0,7	0,8	1	18
3. »	17	346	20,4	25	478	19,1	0,6	0,8	8	132
4. »	15	293	19,5	9	189	21,0	0,5	0,3	÷ 6	÷104
5. »	16	301	18,8	3	52	17,3	0,5	0,1	÷13	÷249
6. »	18	361	20,0	20	260	13,0	0,6	0,4	2	÷101
7. »	9	180	20,0	6	101	16,3	0,3	0,2	÷ 3	÷ 79
Ialt....	99	1 915	19,3	88	1 532	17,4	3,2	2,6	÷11	÷383
Værneklasser	40	677	16,9	41	674	16,4	1,1	1,1	1	÷ 3
Tunghøreklasser	8	82	10,3	8	70	8,3	0,1	0,1	0	÷ 12
Taleklasser	3	64	21,3	3	62	20,6	0,1	0,1	0	÷ 2
Svagsynsklasser	2	23	11,5	2	20	10,0	0,0	0,0	0	÷ 3
1. Mellemkoleklasser	68	1 917	28,2	65	1 858	28,6	3,2	3,1	÷ 3	÷ 59
2. »	65	1 872	28,3	67	1 772	26,4	3,0	2,9	+ 2	÷100
3. »	65	1 505	23,2	65	1 589	24,4	2,5	2,7	0	84
4. »	61	1 266	20,8	64	1 255	19,6	2,1	2,1	3	÷ 11
Ialt....	259	6 560	25,3	261	6 474	24,8	10,8	10,8	2	÷ 86
Realklasser	27	635	23,5	32	756	23,6	1,1	1,3	5	121
Pigeskoleklasser	2	23	11,5	2	34	17,0	0,0	0,1	0	11
Gymnasieklasser ...	19	295	15,5	18	326	18,1	0,5	0,5	÷ 1	31
Samtlige Klasser	2 047	60 475	»	2 060	59 961	»	100,0	100,0	13	÷514

Skema 3. Elevernes Fordeling paa de forskellige Alderstrin.

(Tekst Side 4.)

Det fyldte Aar	6	7	8	9	10	11	12	13	14	15	16	17	18	19	20	Sum
Drenge	1 288	3 807	3 924	3 689	3 863	3 816	3 951	3 799	987	615	386	97	38	12	2	30 274
Piger	1 096	3 794	3 753	3 630	3 774	3 818	3 881	3 721	1 110	610	364	95	35	5	1	29 687
	2 384	7 601	7 677	7 319	7 637	7 634	7 832	7 520	2 097	1 225	750	192	73	17	3	59 961

Skema 5. Omflytningen.

(Tekst Side 4.)

Normalklasser		Antal Elever 31. Juli 1924	Af Antallet den 31. Juli 1924 anbragtes i													
			Normalklasser				Hjælpeklasser				Værne- klasser		Mellem- skolen		Udskrevne af Skolen	
			højere Trin		samme Trin		højere Trin		samme Trin							
			Antal	pCt.	Antal	pCt.	Antal	pCt.	Antal	pCt.	Antal	pCt.	Antal	pCt.	Antal	pCt.
1. Klasse	Dreng... ..	4 356	3 622	83,1	437	10,0	227	5,3	»	»	39	0,9	»	»	31	0,7
	Piger... ..	4 242	3 679	86,7	315	7,4	192	4,5	»	»	17	0,5	»	»	39	0,9
2. Klasse	Dreng... ..	3 860	3 565	92,4	82	2,1	166	4,3	»	»	7	0,2	»	»	40	1,0
	Piger... ..	3 792	3 540	93,4	56	1,5	157	4,1	»	»	4	0,1	»	»	35	0,9
3. Klasse	Dreng... ..	4 048	3 819	94,3	199	4,9	26	0,6	»	»	3	0,1	»	»	1	0,0
	Piger... ..	4 169	3 879	93,0	228	5,6	29	0,7	»	»	2	0,0	»	»	31	0,7
4. Klasse	Dreng... ..	4 303	3 882	90,2	191	4,4	2	0,0	»	»	»	»	201	4,7	27	0,7
	Piger... ..	4 306	3 939	91,2	214	5,0	3	0,1	»	»	»	»	115	2,6	35	0,8
5. Klasse	Dreng... ..	3 848	2 707	70,3	222	5,8	7	0,2	»	»	»	»	638	16,6	274	7,1
	Piger... ..	3 927	2 751	70,1	250	6,4	»	»	»	»	»	»	655	16,6	271	6,9
6. Klasse	Dreng... ..	2 238	1 440	64,3	80	3,6	»	»	»	»	»	»	17	0,8	701	31,3
	Piger... ..	2 304	1 527	66,3	104	4,5	»	»	»	»	1	0,0	9	0,4	663	28,8
7. Klasse	Dreng... ..	891	137	15,4	15	1,7	»	»	»	»	»	»	»	»	739	82,0
	Piger... ..	1 035	182	17,6	32	3,1	»	»	»	»	»	»	»	»	821	79,3
Afgangskl.	Dreng... ..	36	»	»	»	»	»	»	»	»	»	»	»	»	36	100,0
	Piger... ..	148	»	»	»	»	»	»	»	»	»	»	»	»	148	100,0
Ialt...	Dreng... ..	23 580	19 172	81,3	1 226	5,2	428	1,8	»	»	49	0,3	856	3,6	1 849	7,8
	Piger... ..	23 923	19 497	81,5	1 199	5,0	381	1,6	»	»	24	0,1	779	3,3	2 043	8,5
Hjælpeklasser																
2. Klasse	Dreng... ..	234	»	»	98	41,9	95	40,6	13	5,6	27	11,5	»	»	1	0,4
	Piger... ..	166	1	0,6	72	43,4	56	33,7	10	6,0	27	16,3	»	»	»	»
3. Klasse	Dreng... ..	181	5	2,8	97	53,6	67	37,0	7	3,8	5	2,8	»	»	»	»
	Piger... ..	165	6	3,6	84	50,9	66	40,0	5	3,0	4	2,4	»	»	»	»
4. Klasse	Dreng... ..	144	»	»	105	72,9	36	25,0	»	»	2	1,4	»	»	1	0,7
	Piger... ..	131	»	»	109	83,2	14	10,7	5	3,8	»	»	»	»	3	2,3
5. Klasse	Dreng... ..	155	»	»	30	19,4	109	70,3	»	»	»	»	»	»	16	10,3
	Piger... ..	162	»	»	»	»	147	90,7	»	»	»	»	»	»	15	9,3
6. Klasse	Dreng... ..	98	2	2,1	22	22,4	43	43,9	»	»	»	»	»	»	31	31,6
	Piger... ..	142	2	1,5	38	26,7	51	35,9	»	»	»	»	»	»	51	35,9
7. Klasse	Dreng... ..	31	»	»	2	6,5	»	»	2	6,5	»	»	»	»	27	87,0
	Piger... ..	45	»	»	2	4,4	»	»	2	4,4	»	»	»	»	41	91,2
Ialt...	Dreng... ..	843	7	0,9	354	42,0	350	41,5	22	2,6	34	4,0	»	»	76	9,0
	Piger... ..	811	9	1,1	305	37,6	334	41,2	22	2,7	31	3,8	»	»	110	13,6

Skema 6. Omflytningen.

(Tekst Side 4.)

1.—3. Mellemskoleklasser 1.—2. Gymnasieklasser		Antallet 31. Juli 1924	Eleverne fordeltes paa følgende Maade							
			paa højere Trin		paa samme Trin		tilbage til Normalkl.		Udskrevne	
			Antal	pCt.	Antal	pCt.	Antal	pCt.	Antal	pCt.
1. Mellemskoleklasse	Dreng	1036	980	94,6	33	3,1	9	0,9	14	1,4
	Piger	829	783	94,5	20	2,4	8	0,9	18	2,2
2. —	Dreng	949	877	92,4	20	2,1	»	»	52	5,5
	Piger	865	771	89,1	11	1,3	»	»	83	9,6
3. —	Dreng	701	649	92,6	6	0,9	»	»	46	6,5
	Piger	690	648	93,9	1	0,2	»	»	41	5,9
Ialt...	Dreng	2686	2506	93,3	59	2,2	9	0,3	112	4,2
	Piger	2384	2202	92,4	32	1,4	8	0,3	142	5,9
1. Gymnasieklasse	Dreng	70	64	91,4	2*)	2,9	»	»	4	5,7
	Piger	41	35	85,4	1	2,4	»	»	5	12,2
2. —	Dreng	57	56	98,1	»	»	»	»	1	1,9
	Piger	49	49	100,0	»	»	»	»	»	»
Ialt...	Dreng	127	120	94,5	2*)	1,6	»	»	5	3,9
	Piger	90	84	93,3	1	1,1	»	»	5	5,6

*) 1 tilbage til Realklassen

4. Mellemskoleklasser, Realklasser & 3. Gymnasieklasser.	Dreng		Piger		Ialt	
	Antal	pCt.	Antal	pCt.	Antal	pCt.
Antal i 4. Mellemskoleklasser pr. 31. Juli 1924	643	»	614	»	1257	»
Oprykket i Realklassen	388	60,3	399	65,0	787	62,7
— i Gymnasiet	140	21,8	52	8,5	192	15,1
Udskrevet med Mellemskoleeksamen	115	17,9	147	23,9	262	20,9
— uden Mellemskoleeksamen	»	»	14	2,3	14	1,2
Forblevet i samme Klasse	»	»	2	0,3	2	0,1
Antal i Realklasserne pr. 31. Juli 1924	298	»	331	»	629	»
Udskrevet med Realeksamen	296	99,4	326	98,5	622	98,8
— uden Realeksamen	1	0,3	3	0,9	4	0,7
Oprykket i Gymnasiet	1	0,3	2	0,6	3	0,5
Antal i 3. Gymnasieklasser pr. 31. Juli 1924	41	»	33	»	74	»
Bestaaet Studentereksamen	41	100,0	33	100,0	74	100,0

Skema 7. Skolernes Virksomhed i Sparesagen samt deres Bogsamlinger.

(Tekst Side 5.)

Skolens Navn	Sparevirksomheden			Bogsamlingerne	
	Indsat i Årets Løb	Antal Sparere	Solgt Sparemærker	Antal Bøger	Børnenes Bidrag
	Kr. Øre		Kr. Øre j.		Kr. Øre
St. Annæ Vester	»	»	»	450	»
Sølvgade	»	»	2,372.20	1695	126.22
Nyboder	»	»	2,815.00	1875	316.52
Larslejstræde	»	»	1,630.00	1813	137.12
Nansensgade	»	»	3,405.00	1803	148.23
Vestervoldgade	»	»	4,950.00	1283	130.00
Classenske Legatskole	»	»	»	2550	»
Prinsessegade	3,297.02	349	»	1514	108.05
Dronningensgade	»	»	1,690.00	1510	127.03
Oresundsvej	2,114.00	290	2,114.00	712	11.40
Frankrigsgade	»	»	1,880.00	1233	140.70
Østerrigsgade	»	»	5,200.00	1334	185.89
Lergravsvej	»	»	2,545.00	1544	225.40
Sundby Øster	»	»	1,875.00	979	83.05
Sundby Vester	»	»	2,835.00	1132	224.87
Sundholm	»	»	5,100.00	2201	219.05
Tietgensgade	»	»	1,900.00	1641	80.28
Gasværksvej	»	»	120.00	1927	168.93
Oehlschlägersgade	5,661.00	598	»	1933	175.07
Haderslevgade	»	»	2,765.00	962	112.50
Matthæusgade	»	»	4,505.00	1555	285.68
Enghavevej	»	»	1,500.00	941	95.55
Enghaveplads	»	»	»	1418	135.73
Ny Carlsbergvej	5,023.89	500	»	1593	125.33
Alsgade	4,516.57	238	»	1343	247.86
Valby	»	»	2,892.00	2058	114.16
Vigerslev Allé	»	»	3,225.00	1926	174.58
Vanløse	»	»	1,365.00	893	118.34
Brønshøj	7,296.54	717	»	810	102.96
Frederikssundsvej	»	»	2,800.00	1267	141.87
Grøndalsvænget	»	»	2,630.00	463	96.45
Hillerødgade	»	»	3,080.00	1000	198.61
Husumgade	»	»	800.00	1615	84.35
Jagtvej	»	»	3,310.00	1522	194.96
Hans Tavsensgade	»	»	3,580.00	1781	256.32
Hellig Kors Kirke	»	»	3,251.30	1585	356.90
Kapelvej	»	»	1,765.00	1355	163.31
Ravnsborggade	»	»	1,200.00	1321	120.67
St. Hansgade	»	»	600.00	2116	177.02
Norre Allé	»	»	»	1647	127.41
Sjællandsgade	»	»	4,600.00	2174	292.52
Pr. Charlotttegade	»	»	1,840.00	1844	111.45
Stevnsgade	»	»	3,640.00	1458	138.41
Raadmandsgade	11,998.14	585	»	1434	150.52
Bispebjerg	»	»	3,600.00	1746	130.66
Ryesgade	»	»	2,860.00	1030	62.51
Østerfarimagsgade	»	»	3,000.00	2549	181.75
Ole Suhrsgade	»	»	»	315	»
Holsteinsgade	»	»	2,990.00	1642	266.59
Randersgade	»	»	2,000.00	1539	64.56
Vibenshus	»	»	1,800.00	1853	197.95
Østre Gasværk	»	»	3,134.00	2246	215.58
Vognmandsmarken	»	»	2,450.00	797	136.33
Bryggervangen	»	»	1,886.00	980	126.09
Maria Kirkeplads	»	»	740.00	783	48.19
Forchhammersvej	»	»	»	624	125.00
Efterslægtelskabets Gymnasium	»	»	»	2250	»
Sortedam Gymnasium	»	»	»	700	»
Rysensteen Gymnasium	»	»	»	436	»
Christianshavns Gymnasium	»	»	»	551	»
	39,907.16	3 277	114,239.50	85 251	8,286.48

Skema 8 a. Personalia (Lærerinder).

Tilgang.

(Tekst Side 5.)

K. Folio i Hoved-bog	Navn	Født	Ansæt	Fast Ansæt	Løntrin	Næste Oprykning	Skole	Ann.
2467	Arhning, Agnes Marie Roepstorff	25/7 1890	1/10 1920	1/8 1924	1	1/6 1925	Valby	
2476	Bie, Ruth Emma Marie Christine	7/12 1897	1/8 1919	1/10 1924	1	1/8 1925	Vanløse	
2458	Christensen, Anna	18/5 1895	1/8 1919	1/8 1924	2	1/6 1925	Ny Carlsbergvej	
2552	Christensen, Christine Jensine	4/1 1898	1/8 1921	1/2 1925	1	1/6 1925	Hans Tavsenegade	
2468	Christiansen, Karen Marie	8/2 1886	1/11 1920	1/8 1924	3	1/6 1926	Ø. Gasværk	
2469	Gregersen, Ella Maria Katrine	14/1 1897	1/8 1920	1/8 1924	2	1/2 1927	Sortedam Gymn.	
2550	Hansen, Ellen Margrethe, f. Nielsen ..	14/12 1899	1/11 1920	1/1 1925	1	1/1 1927	Stevns-gade	
2553	Hansen, Helga, f. Olsen	18/2 1898	1/9 1920	1/2 1925	1	1/3 1925	Vanløse	
2551	Hansen, Helga Elisabeth	6/7 1896	1/8 1921	1/1 1925	2	1/8 1927	Lerg-ravsvej	
2475	Hansen, Ida Catharina Hansine	12/10 1897	1/9 1920	1/10 1924	1	1/11 1924	Jagtvej	
2461	Jensen, Johanne Vilhelmine	14/12 1893	1/8 1920	1/8 1924	3	1/6 1927	Frankrigsgade	
2471	Jepsen, Maren Frederikke	3/12 1894	1/8 1921	1/8 1924	2	1/6 1927	Alsgade	
2463	Kaftan, Ellen Louise, f. Andersen	23/5 1893	1/9 1920	1/8 1924	2	1/6 1925	Vognmandsmrk.	
2477	Kristensen, Inger Margrethe	7/8 1898	1/8 1920	1/11 1924	1	1/9 1925	Tietgensgade	
2470	Laier, Karla Johanne Kristine, f. Ras-mussen	29/10 1897	1/8 1920	1/8 1924	1	1/11 1924	Nørre Allé	
2454	Larsen, Ellen Larsmine Elisabeth	24/5 1895	1/4 1919	1/8 1924	2	1/6 1925	Vibenshus	
2473	Meyer, Karen Ingeborg	12/3 1892	1/8 1920	1/8 1924	3	1/6 1927	Dronningensgade	
2462	Nielsen, Ane Emilie	8/1 1891	1/8 1920	1/8 1924	2	1/8 1926	Hillerød-gade	
2478	Nielsen, Jenny Kirstine Marie	31/3 1896	1/6 1919	1/11 1924	2	1/4 1926	Vanløse	
2455	Nielsen, Johanne	1/11 1895	1/4 1919	1/8 1924	2	1/1 1926	Vigerslev Allé	
2474	Olsen, Mary Christine	21/2 1887	1/9 1921	1/8 1924	1	1/9 1924	Sundbyvester	
2464	Oppenhagen, Christine Marie	12/1 1892	1/9 1920	1/8 1924	3	1/4 1927	Valby	
2465	Ottosson, Karen Hildur	27/11 1897	1/9 1920	1/8 1924	1	1/12 1924	Sundbyvester	
2457	Petersen, Else Marie Sophie	27/9 1897	1/5 1919	1/8 1924	1	1/10 1924	Nyboder	
2456	Petersen, Xenia Ingrid Irene	20/6 1895	1/4 1919	1/8 1924	2	1/7 1925	Prinsesse-gade	
2554	Schmidt, Rigmor Anna Maria Klinker ..	27/4 1895	1/9 1920	1/3 1925	2	1/9 1926	Hans Tavsenegade	
2460	Schwärter, Jenny Sofie, f. Jensen	2/7 1894	1/8 1920	1/8 1924	2	1/6 1926	Alsgade	
2472	Stenbock, Else Catharina f. Sjøquist..	19/10 1896	1/9 1920	1/8 1924	2	1/11 1926	Alsgade	
2453	Sørensen, Edith Elisabeth Biering ...	6/9 1895	1/4 1919	1/8 1924	2	1/10 1925	Sølv-gade	
2459	Sørensen, Ingrid Antonia Fabricius, f. Pedersen	11/6 1889	1/9 1919	1/8 1924	2	1/11 1925	Vigerslev Allé	
2466	Thuesen, Edla Cecilie Margrethe Char-lotte, f. Jensen	22/2 1899	1/9 1920	1/8 1924	1	1/3 1926	Sundbyøster	

Skema 8 a. Personalia (Lærere).

Tilgang.

(Tekst Side 5.)

M. Folio i Hoved-bog	Navn	Født	Ansæt	Fast ansæt	Løntrin	Næste Oprykning	Skole	Anm.
2429	Andersen, Anders Vermund Kronborg.	18/9 1898	1/9 1921	1/10 1924	1	1/10 1925	Frederikssundsvej	
2404	Bjørnekjær, Kaj	6/11 1894	1/5 1919	1/5 1924	2	1/5 1925	Ravnsborggade	
2408	Brorson, Nicolai Magnus, Einar Villiam	7/12 1896	1/10 1920	1/8 1924	2	1/6 1927	Ryesgade	
2501	Christensen, Kai Axel	24/8 1888	1/10 1922	1/1 1925	3	1/6 1926	Hillerødgade	
2434	Eklund, Emanuel Niels Michael	24/7 1898	1/10 1922	1/12 1924	1	1/10 1925	Øresundsvej	
2411	Elling, Holger Nielsen	13/10 1898	1/8 1921	1/8 1924	1	1/11 1925	Valby	
2407	Gyre, Jens Carl	23/5 1896	1/9 1920	1/8 1924	2	1/11 1926	Vigerslev Allé	
2426	Hartig, Alfred Johan	5/1 1888	1/8 1921	1/9 1924	1	1/3 1925	Lergravsvej	
2424	Johansen, Holger Bernhard	25/7 1897	1/9 1921	1/8 1924	1	1/9 1924	Enghavevej	
2409	Johansen, Karl Ejnar	21/1 1898	1/10 1921	1/8 1924	1	1/6 1925	Alsgade	
2430	Johannsen, Poul Ellinor	10/5 1898	1/8 1922	1/10 1924	1	1/6 1925	Brønshøj	
2428	Jørgensen, Andreas	20/1 1900	1/8 1922	1/10 1924	1	1/3 1927	Gasværksvej	
2435	Kemp, Gerhard David	30/11 1892	1/10 1922	1/12 1924	1	1/7 1926	Øresundsvej	
2412	Kirstein, Thormod	9/8 1894	1/8 1921	1/8 1924	2	1/8 1927	Sundbyøster	
2431	Klint, Johannes Jakob Paul	11/12 1898	1/8 1922	1/10 1924	1	1/1 1926	Grøndalsvænget	
1183 a	Larsen, Carl Lauritz	13/2 1882	1/8 1923	1/8 1924	4	1/8 1927	Ravnsborggade	
2422	Lindgreen, Johannes Theodor	27/11 1894	1/9 1922	1/8 1924	1	1/6 1926	Grøndalsvænget	
2423	Lundgreen, Knud Valdemar	13/4 1899	1/2 1922	1/8 1924	1	1/5 1926	Oehlschlägersg.	
2419	Magnussen, Johan Ludvig Strarup	28/8 1889	1/8 1922	1/8 1924	1	1/7 1926	Øresundsvej	
2427	Mellengaard, Aage Harald	25/9 1900	1/8 1922	1/9 1924	1	1/9 1927	Øresundsvej	
2410	Mortensen, Alfred Vilhelm	4/6 1897	1/11 1920	1/8 1924	2	1/7 1927	Vognmandsmrk.	
2417	Nielsen, Hans Carl	15/4 1898	1/10 1921	1/8 1924	1	1/8 1925	Enghavevej	
2433	Olsen, Adolf Halfdan Holmquist	17/3 1900	1/9 1922	1/10 1924	1	1/4 1927	Sjællandsgade	
2413	Olsen, Svend Aage Alfred	10/7 1898	1/8 1921	1/8 1924	1	1/8 1925	Brønshøj	
2420	Olsson, Karl Henry Otto	8/3 1895	1/8 1922	1/8 1924	2	1/10 1926	Holsteinsgade	
2421	Pedersen, Alex Winther	17/4 1897	1/8 1922	1/8 1924	2	1/5 1927	Efterslægt. Gymn.	
2425	Pedersen, Frederik Valdemar	20/11 1899	1/9 1921	1/8 1924	1	1/12 1926	Lergravsvej	
2418	Rasmussen, Johannes Krogsgaard	11/4 1897	1/2 1921	1/8 1924	2	1/5 1927	Ravnsborggade	
2416	Rathje, Kaj Laurits	5/10 1897	1/11 1921	1/8 1924	1	1/11 1924	Bryggervangen	
2414	Sørensen, Richard Elecius	8/11 1890	1/8 1921	1/8 1924	1	1/1 1925	Jagtvej	
2415	Trap-Jensen, Kristen	4/2 1899	1/8 1921	1/8 1924	1	1/3 1926	Sjællandsgade	
2406	Witt, Ejnar Kamillus	21/2 1894	1/10 1919	1/8 1924	2	1/10 1925	Øresundsvej	
2405	Witten, Georg Christian	2/8 1897	1/5 1919	1/8 1924	1	1/9 1924	Vanløse	

Skema 8 b. Personalialia (Lærerinder).

Afgang.

(Tekst Side 5.)

Navn	Født	Ansæt	Afgaaet	Anm.
la Cour Andersen, Laura Elisabeth, f. Monrad	1/9 1882	12/8 1909	1/8 1924	Afsked med Pension
Dederding, Hulda Marie	26/11 1859	1/4 1882	1/8 1924	Afsked med Pension
Funch, Julie Caroline Bothilde	27/3 1864	1/3 1897	1/6 1924	Afsked med Pension
Goldmann, Nancy	29/10 1881	1/11 1907	1/9 1924	Død
Güllich, Emilie Hansine Dorothea	20/6 1854	1/8 1892	1/7 1924	Afsked med Pension
Hammer, Margrethe Cathrine, f. Lund	15/8 1859	15/9 1888	1/9 1924	Afsked med Pension
Hansen, Bertha Elise Johanne	27/3 1859	1/3 1884	1/8 1924	Afsked med Pension
Hartvig, Alma, f. Bruun	21/1 1857	15/8 1893	1/8 1924	Afsked med Pension
Hartvigsen, Malfrida Erika Hartvigne Rasmine	2/1 1855	15/8 1888	1/8 1924	Afsked med Pension
Haugaard, Lykke Caroline Marie	11/12 1874	16/8 1895	1/6 1924	Afsked med Pension
Holstebro, Thyra Iska	5/2 1860	1/2 1892	1/3 1925	Afsked med Pension
Jensen, Betty Johanne	30/9 1858	1/3 1892	1/8 1924	Afsked med Pension
Jørgensen, Anna Marie Kristine Louise	22/7 1862	1/3 1888	6/4 1924	Død
Lund, Louise Emilie	2/10 1854	15/8 1892	1/11 1924	Afsked med Pension
Madsen, Ane Christiane	20/7 1856	15/9 1887	1/8 1924	Afsked med Pension
Meyer, Jenny	30/3 1866	1/8 1898	1/10 1924	Afsked med Pension
Nansen, Christine Helene Jacobine, f. Jacobsen	4/11 1858	1/8 1896	1/10 1924	Afsked med Pension
Nielsen, Frederikke Sophie Vilhelmine	21/10 1856	1/8 1903	26/12 1924	Død
Nielsen, Marie Christiane	17/10 1859	1/3 1892	1/11 1924	Afsked med Pension
Nyholm, Jane Johanne	8/5 1863	1/11 1888	1/1 1925	Afsked med Pension
Olsen, Anna Ulrikka, f. Spiller	24/12 1858	1/11 1903	1/1 1925	Afsked med Pension
Olsen, Caroline Mathilde Johanne	6/1 1859	1/8 1896	1/8 1924	Afsked med Pension
Olufsen, Margrete	3/8 1871	1/8 1923	1/1 1925	Død
Randbøll, Ida Alvilda	30/4 1860	1/9 1887	1/8 1924	Afsked med Pension
Schiellerup, Mathilde Fanny Henriette, f. Nielsen	12/4 1860	15/8 1889	1/12 1924	Afsked med Pension
Schäfer, Annine Marie Jacobine	12/2 1860	15/8 1891	1/3 1925	Afsked med Pension
Søgaard, Otha Emilie, f. Arnefelt	6/8 1887	1/4 1909	1/8 1924	Afsked med Pension
Sønderberg, Alfrida Frederikke	1/8 1869	1/3 1897	8/5 1924	Død
Tornved, Cæcilie Claudine Andrea	25/8 1858	15/8 1892	1/4 1924	Afsked med Pension
Valentin, Sarah Johanne Jacobine	1/10 1859	1/4 1886	1/11 1924	Afsked med Pension
Weilbach, Caroline Kirstine	13/7 1855	8/9 1884	1/8 1924	Afsked med Pension

Skema 8 b. Personalia (Lærere).

Afgang.

(Tekst Side 5.)

Navn	Født	Ansæt	Afgaaet	Anm.
Aaby, Christian Johan Nielsen	28/2 1855	1/3 1889	1/3 1925	Afsked med Pension
Bang, Einar Johan Henry	22/3 1885	1/11 1918	1/3 1925	Afsked med Pension
Iversen, Ingvar Marius	25/9 1857	1/8 1887	18/8 1924	Død
Jacobs, Elias Alexander	17/3 1857	1/3 1884	1/8 1924	Afsked med Pension
Jeppesen, Alf Emil Bjørn	20/9 1894	1/8 1920	1/1 1925	Afsked
Larsen, Aage Christian Georg	8/12 1891	1/4 1918	28/8 1924	Død
Laursen, Rasmus	8/11 1856	15/8 1881	28/3 1925	Død
Leopold, Louis Jean Franch	11/4 1856	15/8 1882	1/10 1924	Afsked med Pension
Magnussen, Otto Emil Claudi	20/1 1861	15/8 1888	11/10 1924	Død
Nielsen, Jens Peter	4/6 1859	1/10 1887	1/8 1924	Afsked med Pension
Pedersen, Mads	17/5 1865	15/8 1892	15/4 1924	Død
Saabye, Richard	18/10 1881	1/8 1916	1/11 1924	Afsked med Pension
Schiellerup, Julius Frederik Vilhelm	13/7 1858	1/5 1884	1/8 1924	Afsked med Pension
Svendsen, Johannes Peter	14/5 1858	1/3 1885	1/3 1925	Afsked med Pension

Skema 9. Lærerpersonalets Fraværelse paa Grund af Sygdom.

(Tekst Side 5.)

	Gennemsnitligt Antal til Tjeneste		Antal sygeforsømte Skoledage pr. Person		Tilsvarende samlet Antal Sygedage pr. Person	
	Lærere	Lærerinder	Lærere	Lærerinder	Lærere	Lærerinder
under 26 Aar	2	»	7,0	»	10,6	»
26—30 Aar	84	39	5,2	16,1	7,9	24,5
31—35 »	145	180	5,7	11,2	8,7	17,9
36—40 »	152	175	7,0	13,5	10,6	20,5
41—45 »	98	182	5,0	14,4	7,6	21,9
46—50 »	98	131	11,6	13,2	17,6	20,1
51—55 »	89	109	8,3	21,7	12,6	33,0
56—60 »	85	99	14,1	12,0	21,4	18,3
61—65 »	67	96	18,4	24,0	28,0	36,5
66—70 »	34	36	18,7	32,4	28,4	49,3
over 70 Aar	»	»	»	»	»	»
Ialt....	854	1 047	9,1	15,6	13,8	23,7

Skema 10. Legemsøvelser.

(Tekst Side 10.)

Skolens Navn	Antal Elever		Antal fritagne		pCt. fritagne	
	Dreng	Piger	Dreng	Piger	Dreng	Piger
1. St. Annæ Vester Skole	331	»	20	»	6,0	»
2. Sølvgade	444	248	9	15	2,3	6,0
3. Nyboder	832	604	17	25	2,0	4,1
4. Larslejstræde	488	337	9	12	1,8	3,6
5. Nansensgade	469	218	19	8	4,1	3,7
6. Vestervoldgade	504	301	28	8	5,6	2,7
7. Classenske Legatskole	287	276	14	12	4,9	4,3
8. Prinsessegade	883	»	40	»	4,5	»
9. Dronningensgade	»	643	»	16	»	2,5
10. Øresundsvej	1 089	»	34	»	3,1	»
11. Frankrigsgade	»	716	»	23	»	3,2
12. Østerrigsgade	598	562	21	25	3,5	4,4
13. Lergravsvej	765	380	33	17	4,3	4,5
14. Sundby Øster	627	542	18	24	2,9	4,4
15. Sundby Vester	670	463	18	16	2,7	3,5
16. Sundholm	712	601	35	42	4,9	7,0
17. Tietgensgade	484	301	34	7	7,0	2,3
18. Gasværksvej	451	326	18	16	4,0	4,9
19. Oehlsenschlägersgade	485	335	8	19	1,6	5,7
20. Haderslevgade	527	362	41	20	7,8	5,5
21. Matthæusgade	502	308	33	12	6,6	3,9
22. Enghavevej	588	337	19	16	3,2	4,7
23. Enghaveplads	421	340	14	15	3,3	4,4
24. Ny Carlsbergvej	586	407	19	24	3,2	5,9
25. Alsgade	613	561	38	39	6,2	7,0
26. Valby	676	403	17	16	2,5	4,0
27. Vigerslev Allé	853	722	17	16	2,0	2,2
28. Vanløse	596	351	16	17	2,7	4,8
29. Brønshøj	661	458	16	12	2,4	2,6
30. Frederikssundsvej	489	332	35	16	7,2	4,8
31. Grøndalsvænget	572	399	9	18	1,6	4,5
32. Hillerødgade	577	523	22	22	3,8	4,2
33. Husumgade	411	287	22	23	5,4	8,0
34. Jagtvej	399	271	10	14	2,5	5,2
35. Pigeskolen Hans Egedesgade	»	277	»	9	»	3,2
36. Hans Tavsensgade	544	332	15	15	2,8	4,5
37. Helligkors Kirke	575	369	10	17	1,7	4,6
38. Kapelvej	245	344	2	30	0,8	8,7
39. Ravnsborggade	346	196	18	11	5,2	5,6
40. Sct. Hansgade	336	203	15	7	4,5	3,4
41. Nørre Allé	467	198	33	3	7,1	1,5
42. Sjællandsgade	564	429	24	33	4,3	7,7
43. Charlottegade	430	411	12	20	2,8	4,9
44. Stevns	673	522	20	29	3,0	5,6
45. Raadmandsgade	553	319	18	23	3,3	7,2
46. Bispebjerg	540	459	20	18	3,7	3,9
47. Ryesgade	306	289	11	27	3,6	9,3
48. Østerfarimagsgade	652	348	38	16	5,8	4,6
49. Fællesskolen Ole Suhrsgade	»	182	»	9	»	4,9
50. Holsteinsgade	528	430	37	24	7,0	5,6
51. Pigeskolen Rosenvænget	»	247	»	10	»	4,0
52. Randersgade	415	495	29	26	7,0	5,3
53. Vibenshus	650	527	31	40	4,8	7,6
54. Østre Gasværk	500	330	23	11	4,6	3,3
55. Vognmandsmarken	791	447	25	36	3,2	8,1
56. Bryggervangen	667	439	25	12	3,7	2,7
57. Maria Kirkeplads	164	115	7	3	4,3	2,6
Fælledvej 12	184	102	8	5	4,3	4,9
58. Forchhammersvej	399	»	30	»	7,5	»
59. Efterlægtelseskabets Gymnasium	293	»	49	»	16,7	»
60. Sortedam Gymnasium	104	95	9	9	8,7	9,5
61. Rysensteen Gymnasium	»	382	»	38	»	9,9
62. Christianshavns Gymnasium	138	97	9	9	6,5	9,3
Ialt	29 654	21 498	1 221	1 035	4,1	4,9

Eksamensopgaver.

Almindelig Forberedelseseksamen i Maj—Juli 1925.

Dansk Stil.

Fortæl om nogle af de Midler, vi har, til hurtigt at sende en Meddelelse fra et Sted til et andet.

Aritmetik.

1. Reducer

$$y = \sqrt[3]{\frac{7}{2x^2 + 3x - 5} \cdot \frac{1}{3x - 2 - x^2}}$$

og beregn y for $x = 1,673$.

2. En Kvotientrække og en Differensrække har samme 1. Led og samme 3. Led, medens Kvotientrækkens 5. Led er lig med Differensrækkens 21. Led.

Find Kvotienten og Differensen, naar 1. Led i begge Rækker er 1.

Find dernæst Summen af de første 5 Led i hver af de fundne Rækker.

3. Find x af Ligningen

$$35 \cdot 198^x = 4356 \cdot 315^{x-1}.$$

Geometri.

1. I et Cirkeludsnit paa 90° er indskrevet en Cirkel, hvis Radius er 1 cm. Beregn Arealerne af de 4 Dele, hvori Udsnittet er delt.
2. I en ligebenet Trekant er Grundlinien $\frac{1}{4}$ af Perimetren. Beregn Trekantens Sider og Areal udtrykt ved den indskrevne Cirkels Radius r .
3. Konstruer et Parallelogram, naar man kender Beliggenheden af Midtpunkterne M , N og P af 3 af Siderne, idet M og N er Midtpunkterne af 2 modstaaende Sider.

Bevis, at Parallelogrammet bliver en Rombe, naar $\sphericalangle MPN$ er ret.

Regning.

1. A køber i England et Vareparti for 56 £ 10 sh, i Fragt og Told betaler han $11\frac{1}{2}\%$ pCt. af Indkøbsprisen, hvorefter Varerne staar ham i 1582 Kr.

Find Værdien af 1 £ i danske Penge.

A sælger $\frac{2}{5}$ af Varepartiet med en Fortjeneste af $14\frac{2}{7}\%$ pCt., og Resten sælger han gennem en Agent for 1,75 Kr. pr. kg.

Naar Agenten i Provision faar 4 pCt. af den Sum, Resten indbringer, og A i alt tjener 280,25 Kr., hvor mange kg indeholdt da hele Varepartiet, hvor meget fik A pr. kg af de første $\frac{2}{5}$, og hvor mange sh. har han givet for 1 kg i England?

$$1 \text{ £} = 20 \text{ sh.}$$

2. En fuldstændig lukket cylindrisk Beholder vejer 22,22 kg og er fremstillet af et Materiale, hvis Vægtfylde er $2\frac{7}{8}\%$. Beholderens udvendige Tværmaal er 30 cm, og dens udvendige Højde er 47,6 cm. Laagets og Bundens Tykkelse er tilsammen 28 mm.

Beregn Cylinderens indvendige Tværmaal, og find Beholderens indvendige Rumfang.

En Cylinder med Tværmaal t og Højde h har Rumfanget $\frac{11}{14} t^2 \cdot h$.

Engelsk Version.

The Representation of the English People in the House of Commons.

During the last part of the eighteenth century there were many great towns in England, such as Birmingham, Manchester, and Leeds, which sent no members to Parliament, while at the same time there were many little villages which sent two members each. As a rule the villagers did not really choose the mem-

bers they would like to send. They had to give their *votes* to the man who was recommended to them by the great landowner on whose *estates* they lived.

Sometimes there were no villagers who could vote. One of the *boroughs* which had the right of sending members to Parliament, was only a ruined wall in a nobleman's park. Another had for centuries been under the sea. In a borough in Scotland there were twenty-one *electors*. On one occasion only one of these appeared at the *election*. He voted for himself and so became a Member of Parliament. The nobleman who had a borough in his power, considered the votes of the electors as his private property. If he was in want of money he got it by selling the *seat* in Parliament to any one who would pay for it. There were indeed boroughs where there were a great number of electors who were *freeholders* and therefore were able to choose whom they liked; but they preferred to choose those who paid them the greatest sum of money.

Before the French Revolution attempts had been made to alter this state of things; but after the Revolution had broken out it was impossible to get Parliament to listen to any plan of reform.

The French had done away with their old *government* and had gone from bad to worse. Therefore the English were afraid of making any change. They thought that if they made any alteration at all, they would pull down the throne of the English king and bring a *Reign of Terror* into their country, and it was not until the wars against Napoleon were over that people again began to ask themselves whether things might not be made better.

member, Medlem. — *vole*, Stemme. — *estate*, Gods. — *borough*, Valgkreds. — *elector*, Vælger. — *election*, Valg. — *seat*, Plads. — *freeholder*, Selvejer, Selvejrbonde. — *government*, Regering. — *Reign of Terror*, Rædselsregimente.

Realeksamen og Plgeskoleeksamen i Maj—Juli 1925.

Dansk Stil.

Fortæl om nogle af de Midler, vi har, til hurtigt at sende en Meddelelse fra et Sted til et andet.

Regning og Matematik.

1. Den 5. Oktober solgte A 24200 Kr. $4\frac{1}{2}$ pCt.'s Obligationer til Kurs 85 (Terminer $\frac{11}{6}$ og $\frac{11}{12}$). Kurtagen var $\frac{1}{2}$ pCt. For det Beløb, A fik ind ved Salget, købte han to Jordstykker, der tilsammen var 3440 m²?

Hvor stor var den gennemsnitlige Pris pr. m²?

Senere solgte A det ene af Jordstykkerne for 4,00 Kr. pr. m² og det andet for 17,00 Kr. pr. m².

Salgssummerne udgjorde tilsammen netop det Beløb, som A havde givet for begge Jordstykkerne.

Hvor mange m² var hvert af Stykkerne?

2. A har købt en Bil for 5960 Kr. og kører i Løbet af et Aar 7560 km med den.

Hans Udgift ved Kørslen udgør følgende Beløb:
1) Forrentning og Værdiforringelse $27\frac{1}{2}$ pCt. af Købesummen.

2) Skat og Forsikring 345,00 Kr.

Hertil kommer, at han for hver kørt km bruger 0,00 l Benzin à 35 Øre og 4 g Olie til 1,50 Kr. pr. kg.

Endvidere bruger han til Dæk m. v. 2,5 Øre pr. km.

Hvor meget udgør hans Udgift ved Kørslen i alt, og hvor meget bliver dette pr. kørt km?

De to første Udgiftsposter bliver de samme, hvad enten han kører faa eller mange km. Hvor mange km skulde han have kørt, for at hans samlede Udgifter skulde have udgjort 13 Øre pr. kørt km?

3. Find x af Ligningen

$$\sqrt{3x - 12} - \sqrt{20 - x} = 4.$$

Regning for Piger.

1. A har købt en Bil for 5960 Kr. og kører i Løbet af et Aar 7560 km med den.

Hans Udgift ved Kørslen udgør følgende Beløb:
1) Forrentning og Værdiforringelse $27\frac{1}{2}$ pCt. af Købesummen.

2) Skat og Forsikring 345,00 Kr.

Hertil kommer, at han for hver kørt km bruger 0,00 l Benzin à 35 Øre og 4 g Olie til 1,50 Kr. pr. kg.

Endvidere bruger han til Dæk m. v. 2,5 Øre pr. km.

Hvor meget udgør hans Udgift ved Kørslen i alt, og hvor meget bliver dette pr. kørt km?

De to første Udgiftsposter bliver de samme, hvad enten han kører faa eller mange km. Hvor mange

km skulde han have kørt, for at hans samlede Udgifter skulde have udgjort 13 Øre pr. kørt km?

2. A købte 70 Sække Ris à 50 kg Brutto. Taraen var 1 kg pr. Sæk. Indkøbsprisen var 27 fl pr. 100 kg Netto. I Fragt betales 17 fl pr. 1 Brutto, Tolden udgjorde 2 Øre pr. kg Netto, og andre Omkostninger beløb sig til 84,28 Kr. Partiet sælges med en Forlæneste paa 25 pCt.

Hvor meget faar A for 1 kg Ris?

B købte ogsaa et Parti Ris i Sække à 50 kg Brutto. Taraen var 1 kg pr Sæk. Han gav i Indkøb 30 fl pr. 100 kg Netto, og i Told betalte han 2 Øre pr. kg Netto. Udgiften til Fragt og andre Omkostninger udgjorde i alt 109,76 Kr.

B sælger sit Parti Ris til samme Pris pr. kg som A, men B tjener kun 12½ pCt. ved Handelen.

Hvor mange Sække Ris købte B?

$$1 \text{ fl} = 2,10 \text{ Kr.}$$

Oversættelse fra Dansk til Engelsk.

Fingerbøllet i Støvlen.

En Dag for nogle Aar siden kunde en *Bondekone* ikke finde sit Fingerbøl. Skønt baade hun og Tjenestepigen *søgte efter* det i lang Tid, var det ikke muligt for dem at finde det.

Da Bonden kom hjem fra Marken om Aftenen, spurgte hans Kone, om han vidste noget om hendes Fingerbøl. Manden svarede, at han ikke havde set det, og at han var for træt til at hjælpe dem at søge efter det. Han satte sig ned ved *Kaminen*, og da han havde haft meget at gøre den Dag, begyndte han snart at blive søvnig. Saa rejste han sig, idet han sagde, at nu vilde han gaa i Seng. Medens han var ved at tage sine Støvler af, fortalte han sin Kone, at der havde været en Sten i hans Støvle, som havde *plaget* ham meget hele Dagen. »Jeg er glad ved, at jeg kan faa den ud nu«, sagde han til sidst. I det samme Øjeblik rystede han en af Støvlerne, — og Fingerbøllet faldt ud.

Fingerbøl, *thimble*. — Bondekone, *farmer's wife*. — søge efter, *search for*. — Kaminen, *the fireside*. — plage, *trouble*.

Engelsk Genfortælling.

The Mad Dog and the Brave Boy.

A boy was one day playing in the street with his little sister, when he heard a loud noise. He turned

round to see what was the matter, and saw a number of men who were running after a mad dog and trying to kill it; but they could not get hold of it because it ran too fast.

When the dog saw the boy it rushed at him, and it was clear that it wanted to bite him. Everybody expected the boy to run away as fast as he could in order to save his life; but instead of doing so he quickly took off his coat, put it round his arm, and held it out to the dog. The mad animal tried to bite through the coat; but it could not do so, and meanwhile the men came up and succeeded in killing it.

When this was done, the men asked the boy why he did not run away. »Oh,« he said, »if I had run away the dog would perhaps have tried to bite my little sister, and she has such short legs that she would not have been able to run away from it. So I thought I would try to stop it, and you see that I could.«

Oversættelse fra Dansk til Tysk.

Luthers Velgørenhed.

En Dag kom en fattig Student til Luther, som var Professor i Wittenberg. Studenten vilde rejse hjem til sin gamle, syge Moder. Men han havde ingen Penge. Derfor bad han Luther om en lille Gave. *Samtidig* fortalte han Grunden til sin Rejse. Luther havde netop heller ingen *rede Penge*. Det gjorde ham derfor meget ondt, at han intet kunde give Studenten. Han saa sig nu om i Stuen og opdagede et meget smukt *Sølvbæger*, som han havde faaet af en god Ven. Han gik hurtigt hen til Bordet, hvorpaa Bægeret stod, tog det, gav Studenten det med et glad Blik og sagde: »Tag det, jeg *behøver* intet Sølvbæger«. Da Studenten ikke vilde *modtage* Bægeret, trykkede Luther det sammen med sin stærke Haand og sagde: »Gaa nu hen til Guldsmeden med Bægeret, og hvad han giver dig for det, maa du beholde.«

Velgørenhed, *Wohltätigkeit*. — samtidig, *zugleich*. — rede Penge, *bares Geld*. — Sølvbægeret, *der silberne Becher*. — behøve, *brauchen*. — modtage, *annehmen*.

Tysk Genfortælling.

Der Professor und seine Nachbarn.

Ein gelehrter Professor sass fast jeden Tag zu Hause über seinen Büchern um zu studieren. Da

geschah es, dass er auf einmal zwei neue Nachbarn bekam: In dem Haus an der einen Seite richtete ein Grobschmied seine Werkstatt ein, in dem Haus an der andern Seite ein Kupferschmied. Der Lärm auf beiden Seiten störte ihn natürlich bei der Arbeit und brachte ihn zuletzt zur Verzweiflung. Selbst konnte er nicht gut das Haus verlassen, denn es war sein Eigentum. Deshalb schickte er einen Freund zu den beiden lärmenden Nachbarn und liess sagen: »Der Professor will jedem von euch hundert Taler geben, wenn ihr euch eine andere Wohnung suchen wollt.« Schon am folgenden Tage kamen beide Schmiede in das Studierzimmer des Professors, und jeder erklärte, dass er nun bald seine Wohnung verlassen werde. Ganz vergnügt griff der Herr Professor in die Tasche und gab jedem die versprochene Summe. Als die beiden zur Tür hinausgingen, fragte er sie, wohin sie denn nun ziehen wolten. »Ei«, sagte der eine, »er zieht in mein Haus und ich in das seinige.«

havde overfaldet ham. Da han ikke saa nogen, nærmede han sig igen forsigtigt Stangen, tog Mod til sig og slængte den op paa Skulderen. Men i samme Øjeblik den var naaet op i samme Højde som før, kom den atter i Berøring med Ledningen. Virkningen var den samme, og den indfødtes Forskrækkelse var om muligt endnu større.

Paa Hænder og Fødder krøb han rundt om Stedet og undersøgte det omhyggeligt for at opdage den skjulte Angriber. Saa nærmede han sig atter Stangen parat til Angreb paa Fjenden; men da han ingen fandt, besluttede han sig til at gøre Forsøget endnu en Gang.

Han fik Stangen op paa Skulderen og gik et Par Skridt fremad; pludselig drejede han sig om med en hurtig Vending for at opdage den, der forfulgte ham; men ved denne Vending kom Stangen for tredje Gang i Berøring med Ledningen, der gav ham et Stød, stærkere end de to foregaaende.

Med et Rædselshyl for han ud af Minen og kom der aldrig mere.

Mellemskoleeksamen i Maj—Juli 1925.

Dansk Stil (fri Opgave).

Fortæl om nogle morsomme Lege.

Dansk Genfortælling.

En afrikansk indfødt i Kimberley faar den elektriske Strøms Kraft at mærke.

I Kimberley i Sydafrika findes en stor Diamantmine. Arbejdsmaskinerne her drives ved elektrisk Kraft, og derfor er der udspændt elektriske Ledninger over hele Minen.

Foruden de hvide arbejder en stor Mængde indfødte i Minen; en af disse fik en Dag Befaling til at slæbe en lang Jernstang op til det øverste af Minen. Han tog Stangen paa Skulderen og begyndte at klatre op; men da Stangen ragede et godt Stykke op i Luften, kom den til at berøre en af de elektriske Ledninger. I samme Øjeblik fik han et elektrisk Stød, som kastede ham til Jorden og slog Stangen ud af Hænderne paa ham.

Yderst forskrækket over dette uventede Angreb kom han endelig igen paa Benene og kastede et undersøgende Blik omkring sig for at opdage den, der

Matematik.

1. Konstruer en Trekant ABC , naar AC er lig med det nedenfor givne Liniestykke k , $\angle B = 75^\circ$ og $\frac{AD}{DC} = \frac{1}{2}$, idet D er Fodpunktet af Højden fra B .

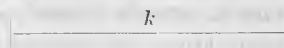

2. Find x af Ligningen

$$\frac{2x + 4}{3x - 1} = \frac{x + 3\frac{1}{3}}{3x + 2} = \frac{1}{3}$$

og gør Prøve.

Regning.

1. En Mand sælger 4 Veksler i en Bank.
 - Veksel Nr. 1 lyder paa 5460 Kr. og forfalder 23 Dage efter Salgsdagen.
 - Veksel Nr. 2 lyder paa 2340 Kr. og forfalder 34 Dage efter Salgsdagen.
 - Veksel Nr. 3 lyder paa 4320 Kr. og forfalder 47 Dage efter Salgsdagen.
 - Veksel Nr. 4 lyder paa 1440 Kr. og forfalder 59 Dage efter Salgsdagen.

Hvor meget faar han udbetalt, naar Diskontoen er 6 pCt. p. a., og Banken beregner sig en Provision, der for Nr. 1 og Nr. 2 udgør $\frac{1}{3}$ pCt. af Vekselsummen og for Nr. 3 og Nr. 4 udgør $\frac{1}{4}$ pCt. af Vekselsummen.

2. En Købmand blander 23 kg Kaffe til 4,¹³ Kr. pr. kg med 47 kg til 2,⁷³ Kr. pr. kg.

Find Prisen for 1 kg af denne Blanding.

Hvor mange kg af den billige Kaffe skal blandes med 11 kg af den dyre, for at Blandingens Pris pr. kg kan blive 3,⁵⁰ Kr.?

Aarsprøven Juni 1925.

Skrivning.

1. Kl.: kis tog en mus.
2. Kl.: Katten tog en stor Mus.
3. Kl.: Jeg vil sjunge om en Helt, vidt berømt ved Sund og Bælt.
4. Kl.: Jeg vil sjunge om en Helt, vidt berømt ved Sund og Bælt, om en Herre kæk og hold, om den tapre Tordenskjold.
- 5.-7. Kl.: Afskrift efter Bog. Stykket vælges af Inspektøren i Klassens Læsehog.

Ann.: I 1.—2. Klasse skrives 5 Linier, en Sætning paa hver Linie.

I 3.—7. Klasse skrives 10 Linier; paa den 11. Linie skrives: 1705 Kr. 63 Øre + 980 Kr. 24 Øre.

I alle Klasser skrives paa nederste Linie: Hoved-Nr., Navn, Klasse.

3. Mellemskoleklasse.

Diktat.

I Socialdemokraten stod der i Gaar Morges en Bekendtgørelse fra en Forretning, som søgte en Bydreng. Jeg vilde gerne have Pladsen, men jeg kunde ikke komme derhen førend Klokken elleve, og saa var Pladsen besat. Der havde været en stor Mængde Ansøgere. Da jeg paa Vejen hjem kom kørende paa Cykel gennem Købmagergade, punkterede Bagringen, idet jeg kørte over nogle Glasskaar. Jeg maatte give en Krone for at faa den repareret.

Fristil.

Fortæl om, hvad du plejer at tage dig for i din Fristid.

2. Mellemskoleklasse.

Diktat.

Som 3. Mellemskoleklasse.

Gengivelse.

Kong Dan.

I en gammel Kronike fortælles, at Dan var Dan-skernes første Konge. Han var den, der samlede Riget og gav Landet og Folket Navn.

Til at begynde med var Dan kun Herre over Sjælland, Møn, Falster og Lolland. Dengang var Jylland, Fyn og Skaane Riger for sig, og Navnet Danmark var ikke til. Paa Sjælland byggede Dan Byen Lejre, og der havde han sin Gaard.

Paa den Tid kom Jyderne i Krig med Tyskerne og byggede for at værne Landet en Vold af Pæle og Jord ved Grænsen. Den Vold laa paa det Sted, hvor Dronning Tyre siden opførte Danevirke. Men da Tyskernes Hær var meget stor, var Jyderne bange for, at de vilde bukke under i Kampen, og derfor sendte de Bud til Dan om Hjælp. Det kom ham vel tilpas; han samlede sin Hær og drog i Kamp. Et stort Slag stod foran Volden; mange af Fjenderne maatte bide i Græsset, og de øvrige tog Flugten.

Da nu Jyderne saa, at Dan var en kraftig og kæk Mand, førte de ham hen til en Sten, som kaldtes Daneryg*), satte ham op paa Stenen og gav ham Kongenavn. Paa den Sten blev sidenhen de danske Konger hyldet; den laa tæt uden for Viborg.

Kort Tid efter maatte ogsaa Fyn og Skaane tage Dan til Konge, og saaledes var hele Riget samlet.

Kong Dan vilde nu give Landet Navn. Han sammenkaldte da de mægtigste Mænd og sagde til dem: »Dette Land synes jeg godt om, men det har den Fejl, at det er uden Navn.« Mændene sagde: »Du hedder Dan, og dit Rige skal hedde Danmark; det Navn skal vare, saa længe Verden staar.«

(Fortællingen oplæses to Gange.)

*) Skrives op.

1. Mellemskoleklasse.

Diktat.

I Nærheden af vort Hus er der en Del Stærekasser, hvori der om Foraaret kommer en Mængde Stære. Allerede tidligt om Morgenen vaagner vi ved at høre dem fløjte. Hele Dagen igennem har de travlt med

at made deres Unger. I Gaar faldt en Unge, der havde yovet sig for langt ud, ned paa Jorden ved Siden af Mis, som netop kom løbende forbi og straks snappede den.

Gengivelse.

En Husmand vilde en Dag til Viborg med et Læs Jydepotter. Han havde to Mil at køre, og hans gode Hund Trofast fulgte med. Om Aftenen blev Hunden borte for ham, og han tænkte da, at den maaske var løbet hjem i Forvejen. Men da han naaede Hjemmet, var Trofast mærkelig nok endnu ikke kommet. Der gik een Dag, og der gik to; men Trofast var stadig borte. Først den tredie Dag om Morgenen laa den til hans Forbavselse øvre i Laden med fire nydelige Hvalpe. Husmanden gættede da paa, at Hunden havde faaet Hvalpene i Viborg; men han kunde ikke begribe, hvorledes den havde faaet dem bragt den lange Vej hjem. Men saa kom han til at tale med nogle Vejmænd, og de kunde fortælle ham, hvorledes det var gaaet til. De havde nemlig set Trofast løbe med den ene Hvalp i Munden efter den anden, og den havde kun standset, naar den gav Hvalpene noget at drikke. Da Husmanden hørte dette, nænnede han ikke at tage Livet af dem. De fik Lov til at vokse op og blev alle store og smukke Hunde, som blev anbragt hos Husmandens Venner og Bekendte.

(Fortællingen oplæses to Gange).

7. og 8. Normalklasse.

Diktat.

Som 3. Mellemskoleklasse.

Fristil.

Som 3. Mellemskoleklasse.

8. Normalklasse.

Regning.

1) Antal Skibe, som Aar 1921 ankom til vore vigtigste Havne:			
København 20484	Korsør 1634
Aalborg 3468	Randers 1051
Aarhus 3694	Nakskov 1952
Esbjerg 1505	Horsens 1395
Odense 2013	Nyborg 467

Vejle 1122	Svendborg 3093
Kolding 1554	Nykøbing F. 1025
Køge 1321	Fredericia 838

Hvor mange pCt. af alle disse Skibe ankom til København? (1 Dec.).

- 2) En Glasplade er 125 cm høj, 80 cm bred og 0,5 cm tyk.
 - a) Hvor mange kg vejer den, naar Vægtfylden er 3,2?
 - b) Hvis den bestaar af 76 Dele Sand, 12 Dele Potaske, 2 Dele Salt og 10 Dele Kalk, hvor mange kg er der saa af hver af disse Bestanddele?
- 3) Aar 1919 indestod der i vore Sparekasser 1,552,275,373 Kr., Aar 1921 stod der 1,617,903,641 Kr. Hvis der regnes med 3½ % i aarlig Rente, hvor stor er saa Forskellen imellem Rentebeløbene for de to Aar?
- 4) Et Arbejde kan udføres i 28 Dage af 32 Mand og 8 Dreng. Hvor længe varer det samme Arbejde for 16 Mand og 10 Dreng? (1 Drengs Arbejdsevne er i begge Tilfælde det halve af en Mands).
- 5) Et Vandrør er 21 m langt, og den indvendige Diameter er 12 cm. Hvor mange hl Vand kan Røret rumme? Hvor mange m² er Rørets udvendige krumme Flade, naar Rørets største Diameter er 13 cm? (Cylinderens Rumfang = Højden Gange Grundfladen eller $\pi \cdot r^2 \cdot h$; Cylinderens krumme Overflade = Højden Gange Omkredsen eller $2 \cdot \pi \cdot r \cdot h$).

I Stedet for Nr. 2, 4 og 5 kan Pigerne regne:

I en Feriekoloni brugtes paa én Dag i:

	1920	1925 følgende:
40 l. sød Mælk à 50 Øre	à 40 Øre
35 » sk. Mælk » 20 »	» 15 »
10 » Kærnemælk » 30 »	» 20 »
40 Æg » 16 »	» 11 »
6 Franskbrød » 100 »	» 75 »
25 kg Kartoffler » 24 »	» 16,6 »

Der spørges:

- 1) Hvor stor var Udgiften for hver af de enkelte Poster
 - a) i 1920?
 - b) i 1925?
- 2) Hvor stor var den samlede Udgift
 - a) i 1920?
 - b) i 1925?

- 3) Hvor stort var det samlede Prisfald?
 4. Opgiv Prisfaldet
 a) som alm. Brøk!
 b) som Procent!

7. Normalklasse.

Formiddag.

Regning.

- 1) Hvor meget kostede 378,6 kg Kød, da 50 kg kostede 93,50 Kr.?
 2) a) Aar 1922 udførtes fra Danmark 95,501,200 kg Smør. 70 % af alt Smørret blev sendt til England. Hvor mange kg?
 b) Hvor meget kostede alt dette Smør i danske Penge, naar Prisen paa 100 kg kan regnes til 432 Kr.?
 c) Hvor meget kostede det i engelske Penge, naar 1 £ regnes til 22,50 Kr.?
 3) En Grosserer købte i Spanien et Parti tørret Frugt for 2425,20 Kr. Han betalte desuden i Fragt 137,57 Kr., til Assurance 65,10 Kr., i Told 150 Kr. og i andre Omkostninger 14,04 Kr. Hvor meget betalte han ialt?
 Han solgte Frugten for 3141 Kr. Hvor meget tjente han? Hvor mange pCt. var Fortjenesten?
 4) Ved Anlægget af en Vej, der er 2436 m lang, blev der i hele Vejens Længde gravet en Fordybning, som var 8,4 m bred. I Fordybningen blev lagt et Lag Skærver. Naar dette Lag overalt var 15 cm tykt, hvor mange Hektoliter Skærver blev der saa brugt? (1 hl = 100 dm³).

I Stedet for Nr. 1 og 4 kan Pigerne regne:
 Som anført under 8. Normalklasse.

Eftermiddag.

Regning.

- 1) Hvor meget kostede 675 kg Kartofler, da 50 kg kostede 5,02 Kr.?
 2) a) Aar 1921 udførtes der herfra 32,404,000 Sn. Æg. 88 % af disse Æg blev sendt til England. Hvor mange Snese var det?
 b) Hvor meget kostede disse Æg i danske Penge, naar en Snese kan regnes til 3,76 Kr.?

c) Hvor meget kostede de i engelske Penge, naar 1 £ regnes til 22 Kr.?

- 3) En Grosserer købte i Italien et Parti Succade for 77625,50 Kr. Han betalte desuden 411,25 Kr. i Fragt, 106 Kr. i Assurance, 600 Kr. i Told og 27,45 Kr. i andre Omkostninger. Hvor meget betalte han i det hele? Han solgte Succaden for 86647,22 Kr. Hvor meget tjente han?
 Hvor mange pCt. udgjorde Fortjenesten?
 4) Til et Gasværk blev købt et Parti Kul, som blev læsset af paa en indhegnet Plads, der har Form som et Rektangel. Pladsen er 24,8 m lang og 17,5 m bred. Naar Kullene overalt laa i et Lag, der var 2,5 m tykt, hvor mange Hektoliter var der saa? (1 hl = 100 dm³).

I Stedet for Nr. 1 og 4 kan Pigerne regne:
 Som anført under 8. Normalklasse.

6. og 7. Hjælpeklasse.

Diktat.

Peter skulde i Skole, men han var kommet lidt sent af Sted. Da han kom løbende ned gennem Gaden, saa han, at en Vogn var væltet henne ved Urtekræmmerens Hjørne. Det maatte han hen at se paa, og saa kom han for sent i Skole, og Læreren skændte paa ham.

Gengivelse.

En Mand havde en Gang en meget klog Hund. Den fik hver Søndag en Tiøre i et Papir, og den tog saa Papiret i Munden og løb hen til den nærmeste Bager. Her skrabede den paa Døren, indtil den blev lukket op. Derefter lagde den Papiret paa Disken og fik saa en Bolle, som den spiste med det samme. Engang vilde en af Bagersvendene gøre Løjer med den, og han gav den en Bolle, som lige var kommet ud af Ovnen og derfor var gloende hed. Da Hunden fik Bollen i Munden, brændte den naturligtvis sin Tunge. Men den var ikke raadvild. Hurtigt spyttede den Bollen ud paa Gulvet og sprang saa hen til Disken, hvor den snappede Papiret med Tiøren, som laa der endnu. Derpaa styrtede den af Sted ud af Døren og hen til en anden Bager. Efter den Tid kom den aldrig mere til den første Bager.

(Fortællingen oplæses to Gange).

7. Hjælpeklasse.*Regning.*

- 1) $7,50 + 8,0 + 39,04 + 0,758 + 56,4 + 5,836 + 87$.
- 2) $596,75 \cdot 96$.
- 3) $4318,0 : 88$.
- 4) Til en Skole blev købt 96 m Tøj til Kjoler. Alt Tøjet kostede 254,40 Kr. Hvor meget kostede 1 m? Hvor meget kostede Tøjet til en Kjole, naar der til denne blev brugt 3,0 m?
- 5) Foran en Skole ligger en firkantet Plads, der er 48,5 m lang og 36 m bred. Hvor mange m² er Pladsens Areal? 386,5 m² er beplantet med Buske, Resten af Pladsen benyttes som Legeplads. Hvor mange m² er Legepladsen?
- 6) En Skole fik en Boghandlerregning paa 3645 Kr. Boghandleren gav 15 % Rabat. Hvor meget udgjorde Rabatten? Hvor meget skulde der betales?

6. Normalklasse.*Diktat.*

Som 1. Mellemskoleklasse.

Gengivelse.

Som 1. Mellemskoleklasse.

6. Normalklasse.**Formiddag.***Regning.*

- 1) Læg disse Tal sammen: 987, 9695, 79, 7968, 687, 96, 6878, 769, 8588.
Det udkomne Tal skal du gange med 678.
- 2) $7040 - 569,08 - 4775,245 - 795,897$.
- 3) $1002456 : 84$.
- 4) 56,5 m Klæde er solgt for 883,00 Kr.
Hvor meget er der betalt for $3\frac{1}{4}$ m?
- 5) Halvtaget i vor Skolegaard er 13,5 m langt og 4,8 m bredt. Hvor mange m² er dets Overflade?
- 6) I en Skole var 663 Drengene og 687 Piger. Naar $16\frac{2}{3}$ % af alle Børnene rejste ud i Ferien, hvor mange Børn kom saa ud at rejse?

Eftermiddag.*Regning.*

- 1) Læg disse Tal sammen: 7989, 76, 5997, 798, 9879, 67, 8688, 769.
Det udkomne Tal skal du gange med 768.
- 2) $6004 - 396,8 - 3649,045 - 988,078$.
- 3) $1433754 : 63$.
- 4) 36,8 kg Kød er solgt for 160 Kr. 8 Øre.
Hvor meget er der betalt for $4\frac{1}{5}$ kg?
- 5) Reolen i vor Læsestue er 3,15 m lang og 1,84 m høj.
Hvor mange m² af Vægfladen dækker den?
- 6) I en Skole var 686 Drengene og 754 Piger. Naar $12\frac{1}{2}$ % af alle Børnene blev udskrevet, hvor mange Børn forlod saa Skolen?

6. Hjælpeklasse.*Regning.*

- 1) $56,04 + 9,0 + 8,758 + 0,06 + 98,45 + 67 + 8,074$.
- 2) $102,04 - 57,908$.
- 3) $68,475 \cdot 68$.
- 4) $1906,8 : 48$.
- 5) Hansen tjente i en Uge 84 Kr. Han gav sin Kone $\frac{1}{7}$ af Pengene. Hvor mange Penge fik Konen?
- 6) En Rulle Tøj, der indeholdt 40 m, blev solgt for 73,00 Kr.
Hvor meget kostede 1 m?
Hvor meget kostede 25 m?
- 7) Foran vort Hus ligger en firkantet Plads, der er 24,8 m lang og 15 m bred. Hvor mange m² er Pladsen?

5. Normalklasse.*Diktat.*

Som 1. Mellemskoleklasse.

Gengivelse.

Som 7. Hjælpeklasse.

Formiddag.*Regning.*

- 1) $57,86 + 0,058 + 76,5 + 867,74 + 9,076 + 845,04 + 0,785$.
- 2) $3010,4 - 2745,004$.
- 3) $3775,8 : 76$.
- 4) $5030 - 3436\frac{7}{10}$.

- 5) Hvor meget er $\frac{1}{4}$ af $591\frac{3}{5}$ m?
- 6) 50 kg Kød blev solgt for 128 Kr. Hvor meget kostede $36,25$ kg?
- 7) Af 4 kg Chokolade sælges $2,25$ kg, $4,5$ hg og 750 g. Hvor meget er der til Rest?

Eftermiddag.*Regning.*

- 1) $98,4 + 7,804 + 29,88 + 980,565 + 69,92 + 659,638 + 75,78$.
- 2) $2040,5 - 1876,784$.
- 3) $6094,5 : 68$.
- 4) $4002 - 2756\frac{5}{8}$.
- 5) Hvor meget er $\frac{1}{5}$ af $973\frac{3}{4}$ kg?
- 6) 50 kg Æg blev solgt for 174 Kr. Hvor meget kostede $28,75$ kg?
- 7) Af 10 l Fløde er solgt $4,25$ l, $6,5$ dl og $7,25$ dl. Hvor meget er der til Rest?

4. Normalklasse.*Diktat.*

Som 7. Hjelpeklasse.

Gengivelse.

En Kone havde en Dag lagt nogle Dyner og Puder ned i Gaarden i Solskinnet. En Graaspurv opdagede, at der var et Hul i den ene Pude, og at der sad en lille Fjer i Hullet. Den fløj hen og nappede Fjeren, som den derpaa fløj op med i sin Rede. Straks efter kom den tilbage og hentede flere Dun, og nu varede det ikke længe, før de andre Graaspurve i Gaarden ogsaa opdagede den lækre Pude og hentede Dun fra den til deres Reder. Hullet blev større og større, og Pudene blev tyndere og tyndere. Da Konen til sidst opdagede, hvad Graaspurvene bestilte, var der næsten ikke flere Dun tilbage i Pudene.

(Fortællingen oplæses to Gange).

Formiddag.*Regning.*

- 1) 620 kg 40 g — 436 kg 384 g.
- 2) 78 km 59 m . 87 .
- 3) 2523 hl 4 l : 26 .
- 4) Hvor meget er $\frac{1}{8}$ af 37 m 4 cm?

- 5) Til en Skole blev købt 57 Stole, som i alt kostede 812 Kr. 25 Øre.
 - a) Hvor meget kostede 1 Stol?
 - b) Hvor meget kostede 48 Stole?
- 6) I seks Uger tjente Madsen 77 Kr. 91 Øre, 75 Kr. 18 Øre, 84 Kr. 63 Øre, 91 Kr. 56 Øre, 94 Kr. 50 Øre og 96 Kr. 60 Øre.
 - a) Hvor meget tjente han i alle 6 Uger tilsammen?
 - b) Hvis vi regner, at han har tjent lige meget hver Dag, hvor meget har han saa tjent paa een Dag? (I 6 Uger er der 42 Dage).

Eftermiddag.*Regning.*

- 1) 504 km 60 m — 328 km 675 m.
- 2) 86 kg 794 g . 78 .
- 3) 4558 m 1 cm : 67 .
- 4) Hvor meget er $\frac{1}{6}$ af 58 hl 2 l?
- 5) Til en Skole blev købt 37 Borde, der tilsammen kostede 906 Kr. 50 Øre.
 - a) Hvor meget kostede eet Bord?
 - b) Hvor meget kostede 24 Borde?
- 6) I seks Uger brugte Lassen 85 Kr. 89 Øre, 95 Kr. 13 Øre, 94 Kr. 8 Øre, 87 Kr. 99 Øre, 97 Kr. 65 Øre og 87 Kr. 78 Øre.
 - a) Hvor meget brugte han i alle 6 Uger tilsammen?
 - b) Hvis vi regner, at han brugte lige meget hver Dag, hvor meget brugte han saa paa een Dag? (I 6 Uger er der 42 Dage).

4. Hjelpeklasse.*Diktat.*

I vor Have er der mange Fugle, som har deres Reder i Træerne og Buskene. Rederne er runde og bløde. I Rederne er der Æg. Ud af Æggene kommer der Unger. De gamle Fugle fodrer Ungerne. Naar de bliver store, flyver de ud af Rederne og finder selv deres Føde.

Spørgeopgave.

Hvilken Farve har Bindet om din Stilebog? Hvilken Farve har Bladene i Bogen? Hvad skriver du med i Stilebogen? Hvilken Farve har det Blæk, du skriver

med? Hvilken Farve kan det ogsaa have? Hvad kommer der i Stilebogen, hvis du taber en Draabe Blæk ned i den?

Regning.

- 1) 8600—4957.
- 2) 9876 . 78.
- 3) 474210 : 9.
- 4) 675 . 100.
- 5) Hansen tjente i 8 Uger 87 Kr., 76 Kr., 93 Kr., 85 Kr., 76 Kr., 88 Kr., 96 Kr. og 83 Kr. Hvor meget tjente han i alt?
- 6) I 40 Dage tjente Jensen 720 Kr. Hvor meget tjente han paa een Dag?
- 7) Hvor mange Liter er $\frac{1}{4}$ af 84 l?

3. Normalklasse.

Diktat.

Som 4. Hjælpeklasse.

Spørgeopgave.

Som 4. Hjælpeklasse.

Formiddag.

Regning.

- 1) 30402—4957.
- 2) 5396 . 87.
- 3) 7596 : 1000.
- 4) 8446500 : 90.
- 5) Hansen havde 538 Kr. i sin Pengekasse. Han modtog 65 Kr., 368 Kr., 554 Kr., 88 Kr., 245 Kr. og 68 Kr. Han lagde alle Pengene i Kassen. Hvor mange var der saa?
- 6) 24 Æg kostede 552 Øre. Hvor meget kostede 1 Æg?
- 7) Anna bagte 6 Franskbrød. Hun brugte 175 g Mel til hvert Brød.
 - a) Hvor meget Mel brugte hun i alt?
 - b) Hvor mange Kilogram og Gram vejede Melet?

Eftermiddag.

Regning.

- 1) 5988 + 634 + 89 + 758 + 75 + 7856.
- 2) 3569 . 78.

- 3) 5496 : 100.
- 4) 592200 : 60.
- 5) Hansen havde 2010 Kr. i sin Pengekasse. Af disse Penge brugte han 1548 Kr. Hvor mange Kroner blev der til Rest?
- 6) 12 kg Sukker kostede 768 Øre. Hvor meget kostede 1 kg?
- 7) Sofie strikkede 6 Par Strømper. Hun brugte 225 g Garn til hvert Par.
 - a) Hvor meget Garn brugte hun i alt?
 - b) Hvor mange Kilogram og Gram vejede Garnet?

3. Hjælpeklasse.

Diktat.

Anna er syv Aar gammel, og hendes Broder Peter er fem Aar. De gik nede i Haven. Der sad en stor, graa Kat paa en Bænk. Peter vilde trække Katten i Halen, men Anna jagede den bort, for at den ikke skulde rive ham.

2. Normalklasse.

Diktat.

som 3. Hjælpeklasse.

Formiddag.

Regning.

- 1) 15 + 9 + 23 + 7 + 28 + 6 + 12.
- 2) 87 — 45.
- 3) 87 — 58.
- 4) 45 . 2.
- 5) 16 . 6.
- 6) 90 : 3.
- 7) 96 : 3.
- 8) 96 : 4.
- 9) Annas Mor solgte Æg: 15, 8, 27, 24 og 16 Æg. Hvor mange solgte hun i alt?
- 10) Annas Mor havde 60 Kyllinger. Hun solgte 34. Hvor mange havde hun saa?

Eftermiddag.*Regning.*

- 1) $18 + 3 + 22 + 6 + 24 + 17$.
- 2) $88 - 43$.
- 3) $81 - 43$.
- 4) $34 \cdot 2$.
- 5) $15 \cdot 5$.
- 6) $80 : 4$.
- 7) $84 : 4$.
- 8) $84 : 3$.
- 9) Peter havde Duer: 15 røde, 18 hvide, 7 blaa, 14 graa og 16 brogede. Hvor mange i alt?
- 10) Peters Far havde 50 Kaniner. Han solgte 28. Hvor mange havde han saa?

2. Hjælpeklasse.*Diktat.*

Min Søster har en pæn Dukke. Den har brunt Haar,

og den har en rød Kjole og sorte Sko. Far har lavet en lille Seng til den.

Regning.

- 1) $3 + 5$.
- 2) $9 + 8$.
- 3) $8 - 6$.
- 4) $13 - 7$.
- 5) $19 - 8$.
- 6) $12 + 7 + 5 + 23$.
- 7) $50 - 20$.
- 8) $50 - 34$.
- 9) $6 \cdot 7$.
- 10) $35 : 5$.
- 11) Jens havde 40 Nødder. Han gav sin Søster 18. Hvor mange havde han saa?

Gældende Cirkulærer.

*Cirkulære (J. Nr. 165—2/1923) af 14/4 1924
fra Skoledirektøren.*

Paa givne Foranledning skal man meddele, at der ikke ved de fra 1. August 1924 gældende ændrede Regler for den skolepligtige Alders Ophør er sket nogen Forandring i det Forhold, at Skolekommissionerne kan meddele Tilladelse til, at Børn forbliver i Skolen udover den skolepligtige Alder, jfr. § 1 i Lov af 24. Marts 1899 og Cirkulære af 30. Juni 1899. (Samling af Bestemmelser vedrørende Borger- og Almueskolevæsenet i København, 2. Del, Side 80 og 91.)

Cirkulære (J.Nr. 30 c/1924) af 19/5 1924 fra Skoledirektøren, hvori meddeles, at nye »Bestemmelser vedr. faste Vikarer ved Københavns Kommuneskoler« er tiltraadt af Borgerrepræsentationen den 27/5 1924.

Cirkulære (J.Nr. 60—79 b/1924) af 19/5 1924 fra Skoledirektøren, hvori Opmærksomheden henledes paa udarbejdet Fortegnelse over Lysbilleder.

Cirkulære (J. Nr. 214/1924) af 14/8 1924 fra Skoledirektøren, hvori Opmærksomheden henledes paa nye »Regler vedr. Skolebetjentenes Tilsyn med Udlaan af Gymnastiksale ved Københavns Kommuneskoler«.

*Cirkulære (J.Nr. 23—4/1924) af 12/8 1924
fra Skoledirektionen.*

Ved Undervisningen i Fysik og Kemi er det tilladt at benytte:

A. Stampe Rasmussen: Mellemskolekemi.

Jacob Fischer: Øvelser til Magnetisme og Elektricitet, I og II.

J. Fischer og Kr. Simonsen: Elektricitetslære for Realklassen.

H. Rasmussen og Kr. Simonsen: Varmelære for Realklassen.

*Cirkulære (J. Nr. 60—77 d/1924) af 28/8 1924
fra Skoledirektøren.*

Idet der henvises til Bestemmelserne vedrørende Sangundervisning i Cirkulære af 6. August 1923, skal man til disse føje, at Skolens Inspektør anmodes om at lade Lærere og Lærerinder, som underviser i Sang, indføre det gennemgaaede Stof i Pensaprotokollerne samtidig med Skolens øvrige Fag.

*Cirkulære (J.Nr. 18—11/1924) af 5/9 1924
fra Skoledirektøren.*

Paa Foranledning af Fagforeningen for kvindelige kommunale Arbejdere skal man bede Inspektøren om, naar der ved Skolen afholdes Fester, Dilettantforestillinger, Baller el. lign., da at paalægge vedkommende Festkomité at yde de Rengøringsarbejdersker, der besørger Renholdelsen af de til Festligheden benyttede Lokaler et passende Gratiale for det Arbejde, som Lokalets ekstraordinære Benyttelse forvolder.

*Cirkulære (J.Nr. 242/1924) af 24/9 1924
fra Skoledirektøren.*

Direktøren for Københavns Sporveje har meddelt Direktionen, at Afgangstiden for de ekstra Sporvogntog, med hvilke Børnene fra Kommuneskolerne befordres fra Sporvejsstationerne til Zoologisk Have, indtil videre af Hensyn til den almindelige Sporvejsdrift er ændret til Kl. ca. 10 Fm. i Stedet for Kl. ca. 8 Fm.

Hvilket herved meddeles, idet man samtidig oplyser, at Opholdstiden i Zoologisk Have er fra Kl. 9—1 eller Kl. 11—2.

*Cirkulære (J.Nr. 78—2/1924) af 27/9 1924
fra Skoledirektøren.*

Da det viser sig, at de forskellige Leverandører af Landkort ikke beregner ensartet Rabat, skal man bede

Skolen paase, at der ligesom for Skolebøgers Vedkommende ogsaa for Landkort ydes en Rabat paa 15 pCt.

*Cirkulære (J.Nr. 195/1924) af 27/10 1924
fra Skoledirektøren.*

Inspektøren bedes drage Omsorg for, at der, naar Haandklæder, Viskestykker o. l. sendes til Vask ved Arbejdsanstalten »Sundholm«, medsendes en Følgeseddel med Angivelse af Styktal, samt at alle Uregelmæssigheder ved Leveringen straks gøres til Genstand for Forhandling med Oldfruen ved Anstaltens Vaskeri.

Man vil herfra anmode Anstalten om, hvis Følgeseddel mangler, eller hvis det leverede ikke stemmer med Følgesedlen, straks at gøre dette til Genstand for Forhandling med Skolen.

*Cirkulære (J.Nr. 25—3/1924) af 29/10 1924
fra Skoledirektøren.*

Fra 1. Oktober 1924 vil Skolesygeplejerskerne, hvis Antal er forøget med een, faa deres Virksomhed fordelt ved Skolerne som nedenfor anført:

<i>Frk. E. Steen:</i>	<i>Frk. M. Andersen:</i>
Gasværksvej.	Dronningensgade.
Oehlenschlägersgade.	Prinsessegade (kun Dreng)
Haderslevgade.	Øresundsvej (kun Dreng)
Matthæusgade.	Frankrigsgade.
Enghavevej.	Østerrigsgade.
Enghaveplads.	Lergravsvej.
Ny Carlsbergvej.	Sundbyvester.
Alsgade.	Sundbyøster.
Maria Kirkeplads.	Sundholm.
	Vestervoldgade.
<i>Frk. E. Hauch:</i>	<i>Frk. P. Diemer:</i>
Sølvgade.	Hans Tavsenegade.
Nyboder.	Hellig Kors Kirke.
Larslejstræde.	Kapelvej.
Nansensgade.	Nørre Allé.
Ravnsborggade.	Sjællandsgade.
Sct. Hansgade.	Brønshøj.
Fælledvej.	Vanløse.
Ø. Farimagsgade med	Tietgensgade.
Ole Suhrsgade.	
<i>Frk. K. Møtskov:</i>	<i>Frk. M. Herring:</i>
Ryesgade.	Frederikssundsvej.
Holsteinsgade med	Grøndalsvænget.
Pigeskolen i Rosenvænget.	Hillerødgade.
Randersgade.	Husumgade.
Vibenshus.	Jagtvej.
Østre Gasværk.	Charlottegade.
Vognmandsmarken.	Stevnsgade.
Bryggervangen.	Raadmandsgade.
Valby.	Bispebjerg.
Vigerslev Allé.	

Anm. Ved den med udhævet Skrift betegnede Skole findes Distriktets Sygeplejestation; dog henvises Elever fra Skolerne i Tietgensgade, Valby og Vigerslev Allé til Stationen paa Ny Carlsbergvejens Skole.

Sygeplejestationerne vil som hidtil være aabne for Behandling alle Hverdage fra Kl. 8—9½ Fm.; Søndag og Helligdage er Stationerne lukkede.

Henvendelser til Sygeplejestationerne bedes retteligt skriftligt til Skolesygeplejerskerne og ikke pr. Telefon til Skoleinspektørerne ved de Skoler, hvor Stationerne findes.

*Cirkulære (J.Nr. 254/1924) af 13/10 1924
fra Skoledirektøren.*

Vedlagt medfølger endvidere nogle Eksemplarer af et trykt Folioblad, som dels indeholder nogle Oplysninger om »Tunghøre Børn«, dels en Anvisning til Afholdelse af Høreproven; Personalet bedes gjort bekendt med dette, ligesom et Eksempel fremtidig anbringes i hver Klasseprotokol.

*Cirkulære (J.Nr. 23—2/1924) af 15/10 1924
fra Skoledirektøren.*

Det meddeles herved til fornøden Efterretning, at Direktionen har givet Tilladelse til, at nedennævnte Bøger anvendes ved Undervisningen i de under Direktionen hørende offentlige Skoler:

1. V. Kierkegaard og A. Noesgaard: Børnenes danske Ordbog, I—VII (7 Hæfter).
2. Samme: Lærerens Bog til do., I—V og VI—VII (2 Hæfter).
3. Samme: Stiløvelser til do., 2.—7. Skoleaar (5 Hæfter).

*Cirkulære (J.Nr. 60—76 g/1924) af 28/10 1924
fra Skoledirektøren.*

Efter derom indgivet Andragende fra Københavns Kommuneskoleers Sløjdlærerforening har man tilskrevet Foreningen saaledes:

»I Anledning af Foreningens derom indgivne Andragende af 17. Oktober 1924 skal man meddele Tilladelse til, at Skolernes Sløjdsale indtil videre gratis afbenyttes til Demonstrationsøvelser for Foreningens Medlemmer og andre Sløjddinteresserede. Det fornødne Materiale til Øvelserne maa tages af Skolernes Beholdninger paa Betingelse af, at der udvises den yderste Sparsommelighed, saaledes at Sløjdbudgettet kun undtagelsesvis overskrides«, hvilket hermed meddeles Inspektøren til fornøden Efterretning.

*Cirkulære (J.Nr. 60—82 d/1924) af ²/₁₂ 1924
fra Skoledirektøren.*

Det meddeles herved Inspektøren, at Elever, der under deres Skolegang ved et eller andet Uheld faar deres Tænder beskadigede, kan henvises til en af Skoletandklinikkerne, uanset i hvilken Bydel deres Skolegang falder, dog skal man anmode Skolen om at foranledige,

- 1) at saadanne Børn medbringer en Henvisningssedel fra Skolen og helst møder med en Paarørende, og
- 2) at de sendes til Kliniken *snarest muligt, efter at Uheldet har fundet Sted, fordi Resultatet af Behandlingen ofte vil være afhængig heraf.*

*Cirkulære (J.Nr. 23—1/1925) af ¹⁰/₁ 1925
fra Skoledirektøren.*

Det meddeles herved til fornøden Efterretning, at Direktionen har givet Tilladelse til, at de paa Gylden- dals Forlag udkomne Tabeløvelser for 3.—8. Klasse, udarbejdet af Ingeborg Cadovius, Anton Fisker, V. Herlev og L. P. Olsen, maa anvendes ved Undervisningen i de under Direktionen hørende offentlige Skoler.

*Cirkulære (J.Nr. 16—5/1925) af ²⁰/₁ 1925
fra Skoledirektøren.*

Fra forskellige Skoler er der forespurgt, hvorledes en Lærer har at forholde sig, naar han under Sygdom efter Lægens Raad ønsker at rejse til Udlandet.

Man skal i den Anledning henlede Opmærksomheden paa, at Sygeregulativets § 2, 1. Stk. foreskriver, at der ogsaa uden Paabud vil være at indsende Læge-

attest mindst 1 Gang maanedlig, samt at § 3, 2. Stk. foreskriver, at Vedkommende, hvis Lægeattesten ikke findes tilstrækkelig fyldestgørende, kan henvises til en af Kommunen antaget Tillidslæge.

Det maa derfor tilraades, at saadanne Lærere i behørig Tid inden Afrejsen indsender Lægeattest og ikke rejser, førend denne er taget til Efterretning af Skoledirektionen, for at de ikke skal udsætte sig for Vanskelighederne ved Hjemkaldelse i Tilfælde af, at man ønsker Sagen henvist til Tillidslægen.

*Cirkulære (J.Nr. 23—7/1924) af ²³/₂ 1925
fra Skoledirektøren.*

Det meddeles herved, at Skoledirektionen intet har at indvende imod, at de af Direktør, Maler Jens Møller Jensen udarbejdede »Nye Øvelser i Frihaandstegning« anskaffes og benyttes ved Tegneundervisningen i Kommunens Barneskole som Forsøg af saadanne Lærere, som maatte ønske det.

*Cirkulære (J.Nr. 117 b/1925) af ¹²/₃ 1925
fra Skoledirektøren.*

Med Henvisning til det af Undervisningsministeriet under 13. Februar 1925 til Lederne af eksamensberet- tige Gymnasieskoler og Mellem- og Realskoler ud- sendte Cirkulære om Indførelse af obligatorisk skrift- lig Prøve i Engelsk eller Tysk ved Realeksamen, skal man henlede Opmærksomheden paa Nødvendigheden af, at Undervisningen i Mellenskolen i det paagæl- dende Fag lægges saaledes til Rette, at Kravet om skriftlig Prøve ved Realeksamen vil kunne fyldest- gores paa tilfredsstillende Maade.

Kommuneskolen i Brønshøj.

Skolen er bygget af Stadsarkitekt *H. Wright* i 1922—23 paa Matr. Nr. 2170 Brønshøj. Ingeniørarbejderne er udført under Ledelse af Stadsingeniør *A. C. Karsten*.

Som det vil ses af Planerne, er Skolen opført efter et nyt System, idet man, i Stedet for som tidligere at lægge Klasserne paa Række langs med Korridorer, har søgt en mere sammentrængt Gruppering omkring kvadratiske Forstuer, der ligesom Korridorerne tjener som Garderøber for Børnenes Overtøj.

Grundens Fladeindhold er 4800 m². Heraf indtager:

Skolebygningen	1525,43 m ²
Drengenes Legeplads	684,04 »
heraf overdækket	43,95 »
Pigernes Legeplads.....	684,04 »
heraf overdækket.....	43,95 »
Cykleskure	111,58 »
Retirader og Pissoir	74,72 »
Haver og Lysthuse.....	1631,00 »

Façaderne er af røde, haandstrøgne Sten med Bordurstenssokkel. Tagene er tækkede med røde Fals-tagsten (hollandsk Model). Hovedtrapperne er af Fyrretræ med Egetræs Slidtrin.

Kælderen.

I Midterfløjen er Højden mellem Gulv og Loft 2,57 m, her findes: 2 Rum for Gymnastikrekvisitter, Depot for Sløjd, Maalerrum, Viktualierum, Vaskerum og Brændselsrum, en Korridor og 2 Trapperum.

I østre Endefløj er Højden mellem Gulv og Loft 3,2 m, her findes: Gymnastikomklædningsrum med Brusebad for Piger, Bepisningsrum, Bepisningskøkken med Opvask og Spisekammer, Rum for Økonoma, Bad med Omklædning og Rum til Opbevaring af Haandklæder, Rum for Rengøringsarbejdere, W. C. og et Trapperum.

I vestre Endefløj er Højden mellem Gulv og Loft 3,5 m, her findes: Gymnastikomklædningsrum med

Brusebad for Dreng, Kedelrum og Kulrum, Sløjd-klasser med vedliggende Materialrum, Rum for Rengøringskoner, en Læsestue og et Trapperum.

Stueetagen.

I Midterfløjen er Højden mellem Gulv og Loft 5,33 m, her findes: 2 Gymnastiksale og 2 Trapperum.

I østre Endefløj er Højden mellem Gulv og Loft 3,5 m, her findes: 6 alm. Klasser, en kvadratisk Forstue og et Trapperum.

I vestre Endefløj er Højden mellem Gulv og Loft 3,5 m, her findes: 4 alm. Klasser og Skolebetjentens Lejlighed bestaaende af: Dagligstue, Spisestue, Soveværelse, Køkken, Pigeværelse, Korridor, WC; endvidere et Trapperum.

1ste Sal.

I Midterfløjen er Højden mellem Gulv og Loft 3,5 m, her findes: Inspektørens Kontor med Arkiv, Viceinspektørens Kontor, Naturhistorieklasse, Lærer- og Lærerindeværelse med vedliggende Thekøkken, Garderøber, 2 WC og 2 Trapperum.

I østre Endefløj er Højden mellem Gulv og Loft 3,5 m, her findes: 6 alm. Klasser, en kvadratisk Forstue og et Trapperum.

I vestre Endefløj er Højden mellem Gulv og Loft 3,5 m, her findes: 6 alm. Klasser, en kvadratisk Forstue og et Trapperum.

2den Sal.

I Midterfløjen er Højden mellem Gulv og Loft 3,33 m, her findes: Inspektørens Lejlighed bestaaende af: Herreværelse, Dagligstue, Spisestue, Soveværelse, Barneværelse, Badeværelse, Køkken, Pigeværelse, Entré, Korridor, et midlertidigt Tørvesmuldskloset og et WC. — Endvidere Viceinspektricens Lejlighed bestaaende af Dagligstue, Spisestue, Soveværelse, Køkken, Badeværelse, Pigeværelse, Entré, Korridor, WC og et midlertidigt Tørvesmuldskloset; desuden findes et Rum for Læge og Sygeplejerske.

Kommuneskolen ved Grøndalsvænget.

Kommuneskolen ved Grøndalsvænget er bygget paa Grunden Matr. Nr. 703, Utterslev, der mod Syd-Øst vender mod Vibevej, adskilt fra denne ved en Legeplads, mod Syd-Vest mod Kærsangervej, mod Nord-Vest mod Gransangervej og mod Nord-Øst mod en udlagt Vej.

Skolebygningens Hovedfløj er 115 m lang, heri er anbragt 2 Gymnastiksale i Forlængelse af hinanden saaledes, at de kan benyttes enkeltvis eller samlede. Gymnastiksalene er beliggende i Hovedfløjens Midte i Flugt med Jordlinien og gaaende op til 1. Sals Gulv. Ved Valghandlinger etc. kan Gymnastiksalene benyttes, uden at Skolens øvrige Drift behøver at indstilles, ligesom Adgangen til Gymnastiksalene for Eleverne sker direkte udenom Elevernes Adgang til Skolens øvrige Lokalteter.

Paa hver Side af Gymnastiksalene ligger Afklædningsrum med Skeletbad og herover Lærer- og Lærerindeværelser. Ydermere findes i Hovedfløjen 30 Klasseværelser, der alle faar Lys fra Syd-Øst med Korridor mod Nord-Vest i hele Bygningens Længde, samt Bolig for Skolebetjenten og Lokaler og Køkken for Bespisningen i Parterreetagen. I hver Etage findes en stor Klasse i Dreng- og i Pigeafdelingen og udfør disse Klasser mod Nord-Vest er skudt 2 Fløje ud, som dels indeholder Boliger for Skoleinspektøren og Viceinspektøren, saaledes at disse Boliger faar Lys fra Syd-Vest og Nord-Øst og ikke har Vinduer mod Legepladser, dels Sløjf-, Haandgernings- og Naturhistorieklasse, Læge- og Sygeplejeværelse m. m. i Etagerne og Baderum og Skolekøkken m. m. i Parterreetagen.

Syd-Øst for Hovedfløjen ligger Legepladserne for Dreng og Piger adskilte ved en Legeplads for mindre Børn og Indhegninger med lav Beplantning.

Syd-Vest og Nord-Øst for Legepladserne ligger WC

og Cykleskure adskilte fra Legepladserne ved Indhegninger med Birketræsbeplantning.

Nord-Vest for Skolebygningen er anlagt en Skolehave. Ligeledes findes Haver og smaa Gaarde for Bøerne.

Skolen er opført af røde haandstrøgne Sten, Sokkel og udvendige Trapper af Granit, Gesims og Portaler af kunstig Sandsten. Taget er dækket med røde Fals-tagsten. De to Hovedtrapper er af Fyrretræ med Egetræs Slidtrin, og Væggene er beklædt med haardtbrændte Fliser.

Over Dørene i Korridorer og Trapper er anbragt Afstøbninger efter Thorvaldsens Relieffer og dekorede Felter. Skolens Grund er afgivet af Kommunen og Bygningen er opført i Aarene 1923—24 efter Tegninger og under Ledelse af Arkitekt *Victor Nyeballe*.

Byggeomkostningerne andrager ca. 955,000.00 Kr., Assurancesummen er 945,000.00 Kr.

Grundens Fladeindhold udgør	6843,80 m ² .
Heraf afgivet til Gader, men benyttet mid-	
lertidig til Haver	1009,10 —
Skolebygningens Fladeindhold udgør ...	1385,98 —
Overdækket Legeplads for Dreng	77,25 —
— — — Piger	77,25 —
Legeplads for Dreng (aaben)	701,03 —
— — Piger (aaben)	701,03 —
— — mindre Børn (aaben)	187,00 —
Cykle- og Redskabsskure	109,56 —
Retirader og Pissoir	44,80 —
Lav Beplantning mellem Legepladserne..	60,00 —
Høj Beplantning ved Drengenes Legeplads	361,08 —
— — — Pigernes — ...	361,08 —
Arealet sydvest for Skolen (Haver)	387,70 —
— nordvest — —	919,21 —
— nordøst — —	387,70 —
Indkørsel til Legepladserne	72,23 —

Skolebygningen med Boliger.*Kælderen.**Hovedbygningens Midterfløj:*

Brændselsrum 26,96 m², Fyrrum 57,31 m², Trapperum 12,50 m², Værktøjsrum 6,30 m².

Hovedbygningens syd-vestlige Fløj:

Viktualierum 2,75 m², Trapperum 8,50 m², Grøntrum 5,95 m².

*Parterre.**Hovedbygningens Midterfløj:*

Gymnastiksal for Piger 183,59 m², Redskabsrum 17,10 m², Omklædningsrum 39,96 m², Trapperum 23,98 m², Forrum 16,46 m², W. C.-Rum 2,07 m², Gymnastiksal for Drengene 183,59 m², Redskabsrum 17,10 m², Omklædningsrum 39,96 m², Trapperum 23,98 m², Forrum 16,46 m², W. C.-Rum 2,07 m².

Hovedbygningens syd-vestlige Fløj:

Bespisningskøkken med Fadebur og Spisekammer 34,50 m², Kontor 6,24 m², Vaskerum 18,36 m², Tørre- rum 3,74 m², Bespisningslokale 81,47 m², Gange 28,22 m², Brændselsrum 3,77 m².

Udbygningen ved den syd-vestlige Fløj:

Skolekøkken 89,26 m².

Hovedbygningens nord-østlige Fløj:

Depot 12,24 m², Maalerrum 5,63 m², Trapperum 11,48 m², Gange 25,27 m², Vaskerum 11,70 m², disponibelt Rum 8,87 m², Skolebetjentens Lejlighed 112,38 m².

Udbygningen ved den nord-østlige Fløj:

Baderum 59,05 m², Rum for Rengøringsarbejdere 23,65 m².

*Stuen.**Hovedbygningens Midterfløj:*

4 Balkoner i Gymnastiksalene 9,20 m², Opholdsrum for Lærere og Lærerinder 94,26 m², Køkken 12,56 m², Garderobegange 32,12 m², Forrum 18,55 m², Trapperum 48,30 m².

Hovedbygningens syd-vestlige Fløj:

Pigeklasserne Nr. 1 47,54 m², Nr. 3 52,75 m², Nr. 5 49,37 m², Trapperum 12,93 m², Gange 57,78 m².

Udbygningen ved den syd-vestlige Fløj:

Haandgerningsklasse 72,73 m², Depot 15,42 m², Toilet- rum med Vaske og W. C. 7,78 m².

Hovedbygningens nord-østlige Fløj:

Drengklasserne Nr. 2 46,37 m², Nr. 4 52,75 m², Nr. 6 49,37 m², Trapperum 12,93 m², Gange 49,98 m².

Udbygningen ved den nord-østlige Fløj:

Sløjdklasse 86,18 m², Modelrum 7,15 m², W. C.-Rum 1,20 m².

*1. Sal.**Hovedbygningens Midterfløj:*

To Kontorer og Arkiv ialt 69,98 m², Pigeklasserne Nr. 7 51,77 m², Nr. 9 51,77 m², Nr. 11 50,77 m², Dreng- klasserne Nr. 8 51,77 m², Nr. 10 51,77 m², Nr. 12 50,77 m², Trapperum 48,30 m², Gange 164,53 m².

Hovedbygningens syd-vestlige Fløj:

Pigeklasserne Nr. 13 47,54 m², Nr. 15 52,75 m², Nr. 17 49,37 m², Trapperum 12,93 m², Gange 57,78 m².

Udbygningen ved den syd-vestlige Fløj:

Naturhistorieklasse 64,44 m², Lægeværelse 22,93 m².

Hovedbygningens nord-østlige Fløj:

Drengklasserne Nr. 14 46,37 m², Nr. 16 52,75 m², Nr. 18 49,37 m², Trapperum 12,93 m², Gange 49,98 m².

Udbygningen ved den nord-østlige Fløj:

Del af Inspektørens Lejlighed 69,50 m², Trappe til den øvrige Del af Inspektørens Lejlighed 11,50 m², Fysiksamling 9,51 m².

*2. Sal.**Hovedbygningens Midterfløj:*

Tegneklasse: Højde 4,88 m, alm. Kl.: Højde 3,75 m. Tegneklasse 101,80 m², Pigeklasserne Nr. 19 53,77 m², Nr. 21 53,77 m², Nr. 23 51,07 m², Drengklasserne Nr. 20 53,77 m², Nr. 22 53,77 m², Nr. 24 51,07 m², Trappe- rum 48,09 m², Gange 136,82 m².

Hovedbygningens syd-vestlige Fløj:

Pigeklasserne Nr. 25 47,92 m², Nr. 27 53,23 m², Nr. 29 49,78 m², Trapperum 13,10 m², Gange 52,32 m².

Udbygningen ved den syd-vestlige Fløj:

Viceinspektricens Lejlighed 96,07 m².

Hovedbygningens nord-østlige Fløj:

Drengklasserne Nr. 26 47,21 m², Nr. 28 53,23 m², Nr. 30 49,78 m², Trapperum 13,10 m², Gange 52,32 m²,

Udbygningen ved den nord-østlige Fløj:

Soveværelser, Pigeværelser, Badeværelse og W. C. til Inspektørens Lejlighed 72,72 m², Trapperum til Inspektørens Lejlighed 12,10 m², disponibelt Rum 10,94

Skolelokalernes Størrelse.

Beliggenhed	Klasse Nr.	Længde i m	Bredde i m	Fladeindhold i m ²	Højde i m	Kubikindhold i m ³	Vinduernes			
							Antal	Retning	Fladeindhold i m ²	Lysflade i m ²
<i>Parterre.</i>										
Hovedbyggn. Midterfløj..	Pigernes Gymnasts.	20,49	8,96	183,59	5,58	1024,43	16	N.V. & S.Ø.	60,41	38,72
» » ..	Drengenes »	20,49	8,96	183,59	5,58	1024,43	16	N.V. & S.Ø.	60,41	38,72
Udbyggn.v.sydvestlig Fløj	Skolekøkken	11,02	8,10	89,26	3,05	272,24	8	N.Ø. & S.V.	15,78	10,03
» » nordøstlig »	Baderum	7,29	8,10	59,05	3,05	180,10	6	N.Ø. & S.V.	11,33	7,52
<i>Stuen.</i>										
Udbyggn.v.sydvestlig Fløj	Haandgerningskl...	8,47	8,34	72,73	3,53	256,74	6	N.Ø. & S.V.	22,65	14,52
Hovedbyggn. » »	1.	7,50	6,20	47,54	3,53	167,82	3	S.Ø.	11,33	7,26
» » »	3.	8,34	6,20	52,75	3,53	186,21	3	S.Ø.	11,33	7,26
» » »	5.	7,795	6,20	49,37	3,53	174,28	3	S.Ø.	11,33	7,26
Udbyggn.v.nordøstlig Fløj	Sløjdklasse	10,00	8,34	86,18	3,53	304,22	8	N.Ø. & S.V.	30,20	19,36
Hovedbyggn. » »	2.	7,50	6,20	46,37	3,53	163,69	3	S.Ø.	11,33	7,26
» » »	4.	8,34	6,20	52,75	3,53	186,21	3	S.Ø.	11,33	7,26
» » »	6.	7,795	6,20	49,37	3,53	174,28	3	S.Ø.	11,33	7,26
<i>I. Sal.</i>										
Hovedbyggn. Midterfløj..	7.	7,50	6,86	51,77	3,53	182,75	3	S.Ø.	11,33	7,26
» » ..	9.	7,50	6,86	51,77	3,53	182,75	3	S.Ø.	11,33	7,26
» » ..	11.	7,50	6,70	50,77	3,53	179,22	3	S.Ø.	11,33	7,26
» » ..	8.	7,50	6,86	51,77	3,53	182,75	3	S.Ø.	11,33	7,26
» » ..	10.	7,50	6,86	51,77	3,53	182,75	3	S.Ø.	11,33	7,26
» » ..	12.	7,50	6,70	50,77	3,53	179,22	3	S.Ø.	11,33	7,26
Udbyggn.v.sydvestlig Fløj	Naturfagsklasse ...	7,60	8,34	64,44	3,53	227,47	6	N.Ø. & S.V.	22,65	14,52
Hovedbyggn. » »	13.	7,50	6,20	47,54	3,53	167,82	3	S.Ø.	11,33	7,26
» » »	15.	8,34	6,20	52,75	3,53	186,21	3	S.Ø.	11,33	7,26
» » »	17.	7,795	6,20	49,37	3,53	174,28	3	S.Ø.	11,33	7,26
» nordøstlig Fløj	14.	7,50	6,20	46,37	3,53	163,69	3	S.Ø.	11,33	7,26
» » »	16.	8,34	6,20	52,75	3,53	186,21	3	S.Ø.	11,33	7,26
» » »	18.	7,795	6,20	49,37	3,53	174,28	3	S.Ø.	11,33	7,26
<i>II. Sal.</i>										
Hovedbyggn. Midterfløj..	Tegneklasse	10,44	9,44	101,89	4,88	497,22	8	N.V. & S.Ø.	50,10	33,60
» » ..	19.	7,50	7,10	53,77	3,75	201,64	3	S.Ø.	11,33	7,26
» » ..	21.	7,50	7,10	53,77	3,75	201,64	3	S.Ø.	11,33	7,26
» » ..	23.	7,50	6,82	51,67	3,75	193,76	3	S.Ø.	11,33	7,26
» » ..	20.	7,50	7,10	53,77	3,75	201,64	3	S.Ø.	11,33	7,26
» » ..	22.	7,50	7,10	53,77	3,75	201,64	3	S.Ø.	11,33	7,26
» » ..	24.	7,50	6,82	51,67	3,75	193,76	3	S.Ø.	11,33	7,26
Hovedbyggn. sydv. Fløj	25.	7,50	6,82	49,92	3,75	187,20	3	S.Ø.	11,33	7,26
» » ..	27.	8,34	6,82	53,23	3,75	199,61	3	S.Ø.	11,33	7,26
» » ..	29.	7,795	6,82	49,78	3,75	186,68	3	S.Ø.	11,33	7,26
Hovedbyggn. nordø. Fløj	26.	7,50	6,82	47,21	3,75	177,04	3	S.Ø.	11,33	7,26
» » ..	28.	8,34	6,82	53,23	3,75	199,61	3	S.Ø.	11,33	7,26
» » ..	30.	7,795	6,82	49,78	3,75	186,68	3	S.Ø.	11,33	7,26



Brønshøj Skole

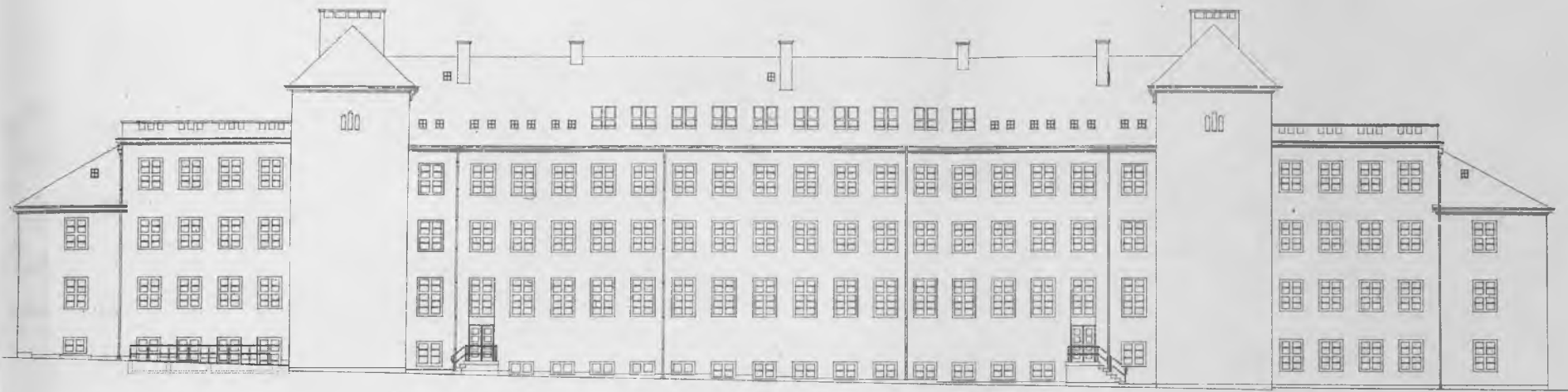

Facade mod Nord

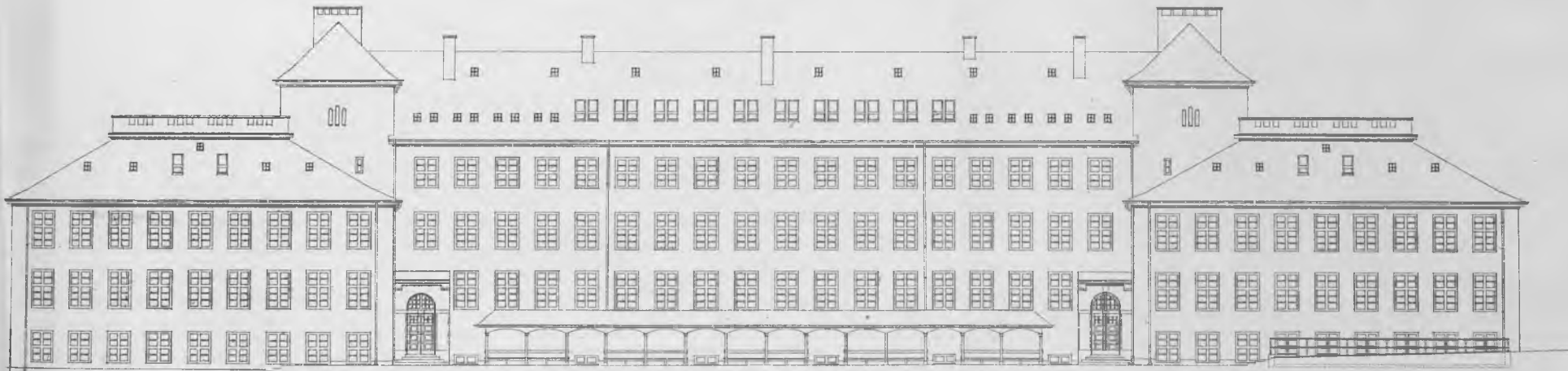

Facade mod Syd

Stadsarkitektens Kontor 1925

W. Wright

Brønshøj Skole

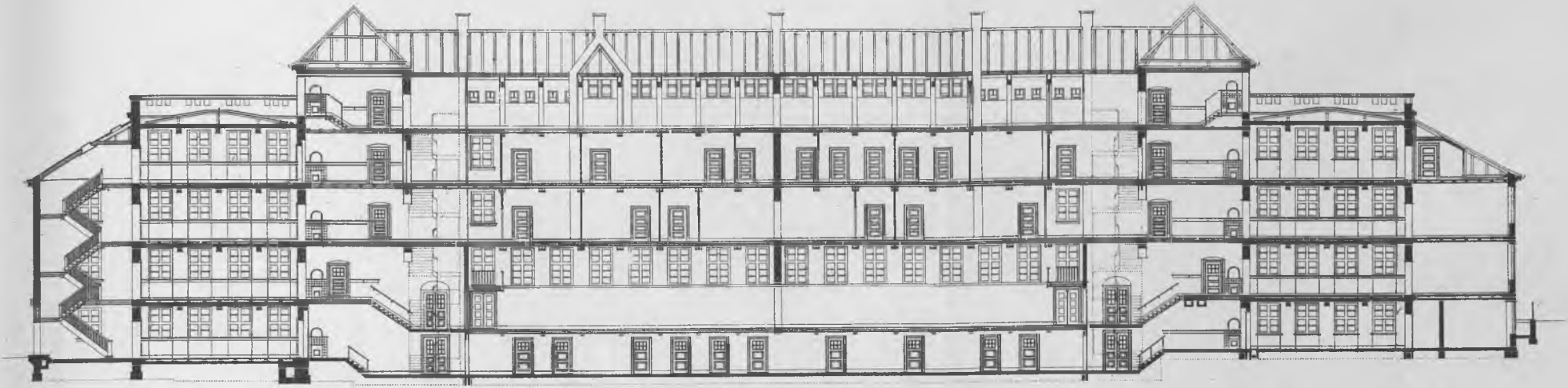

Længdesnit

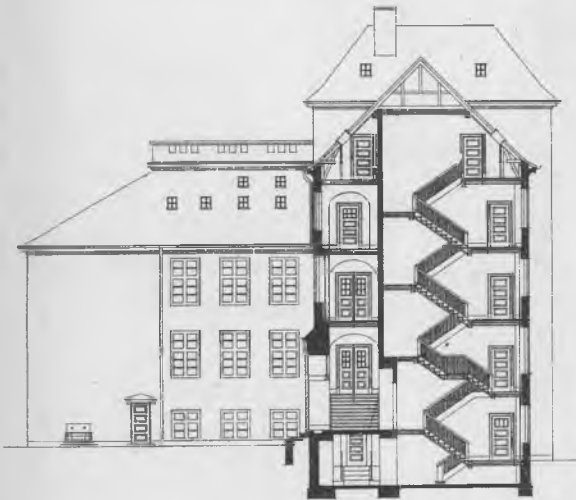

Snit B-B

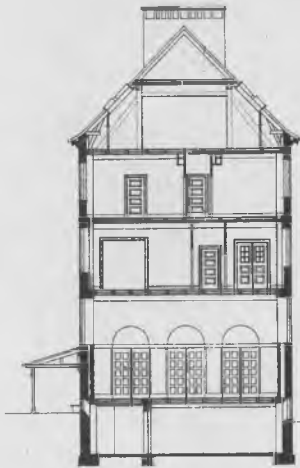

Snit C-C

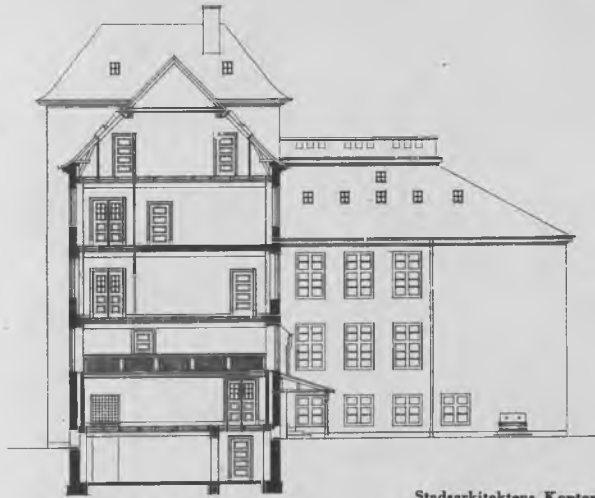

Snit D-D

Stadsarkitektens Kontor 1925

W. Wright



Bronshøj Skole

Plan af Kælder

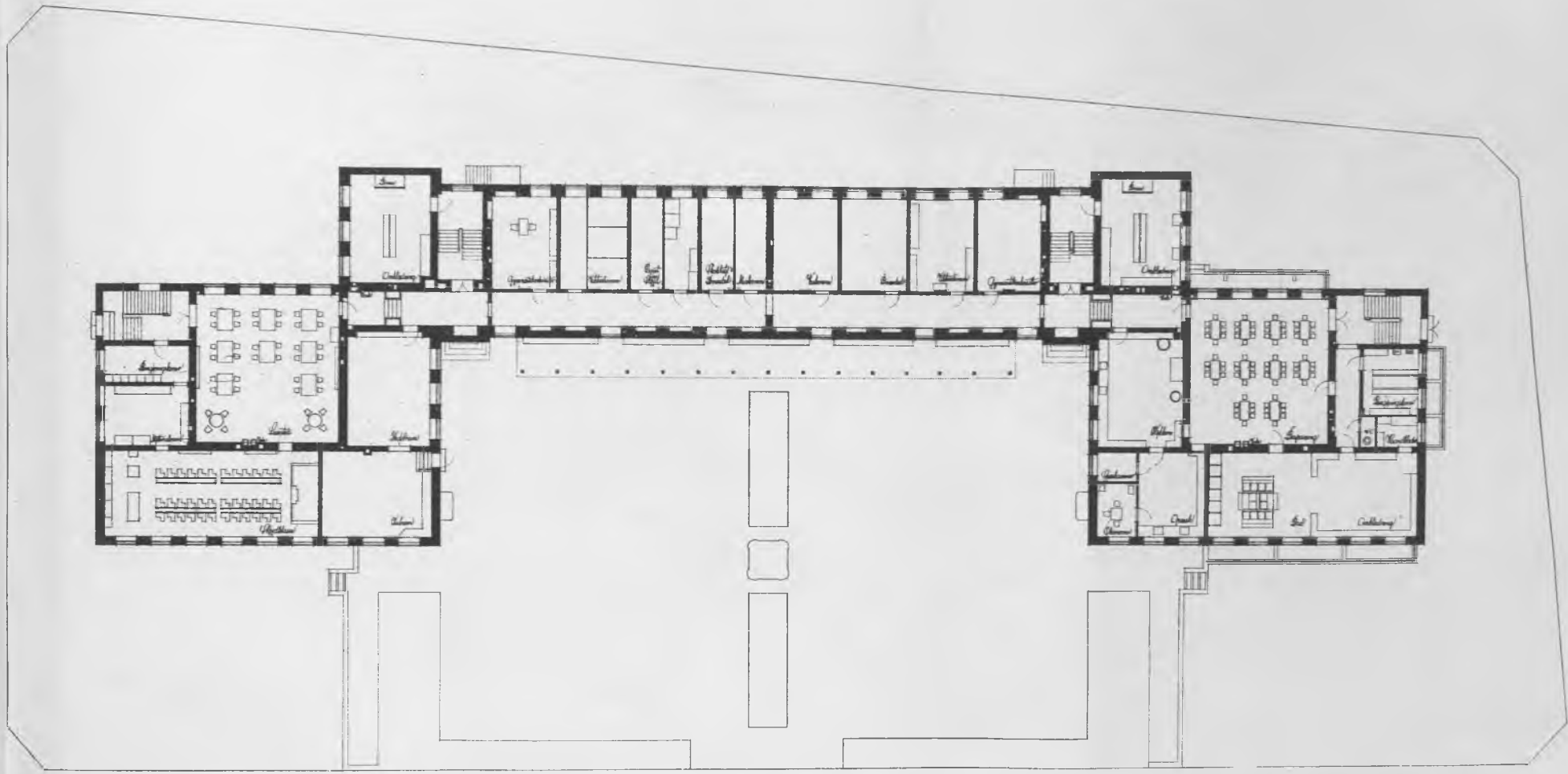

Dansk Repro.-Anstalt

Stadsarkitektens Kontor 1925

W. Wright

Brønshøj Skole

Plan af Stuen

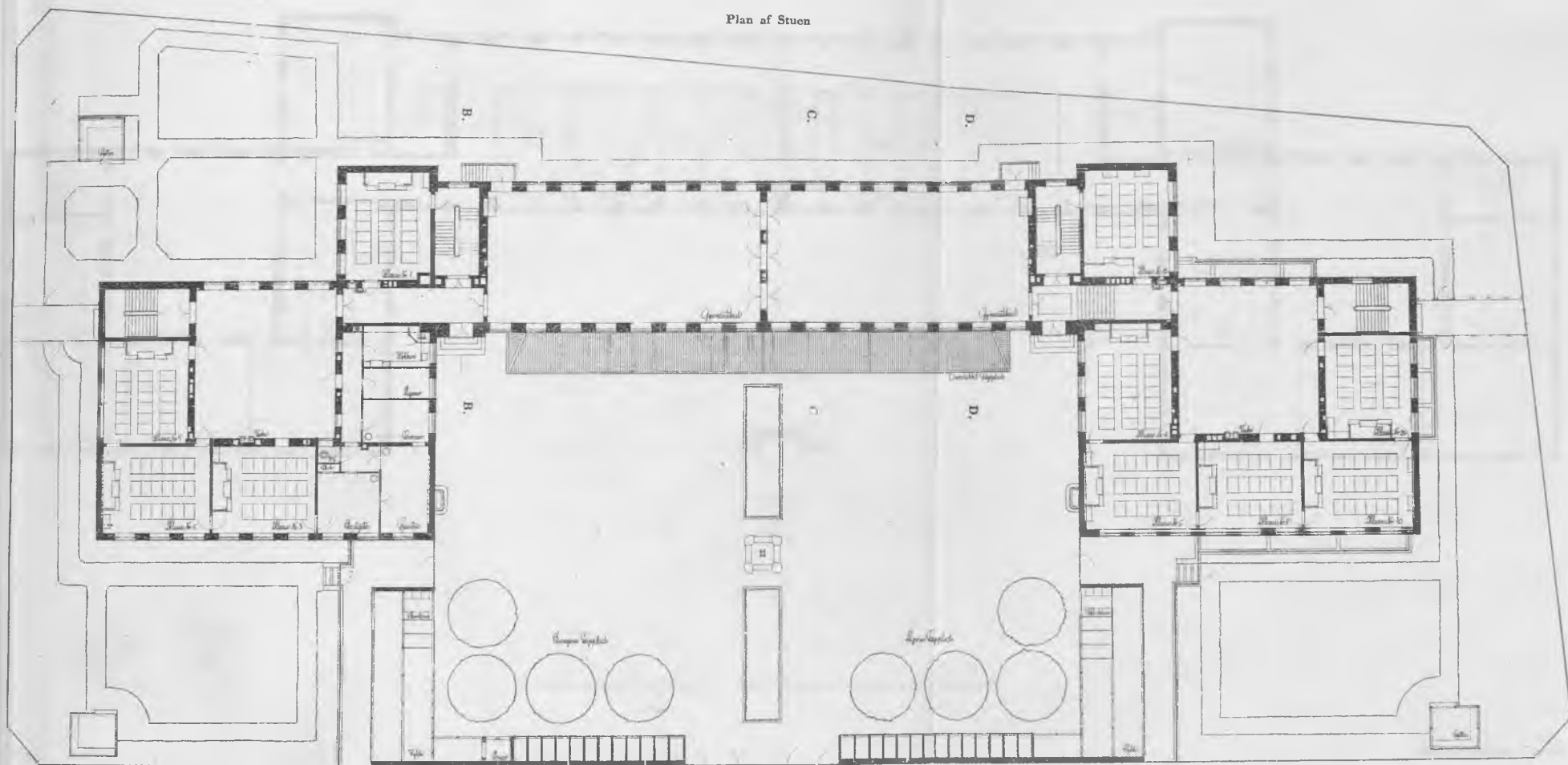

Stadsarkitektens Kontor 1925

W. Wright

Brønshøj Skole

Plan af Iste Sal

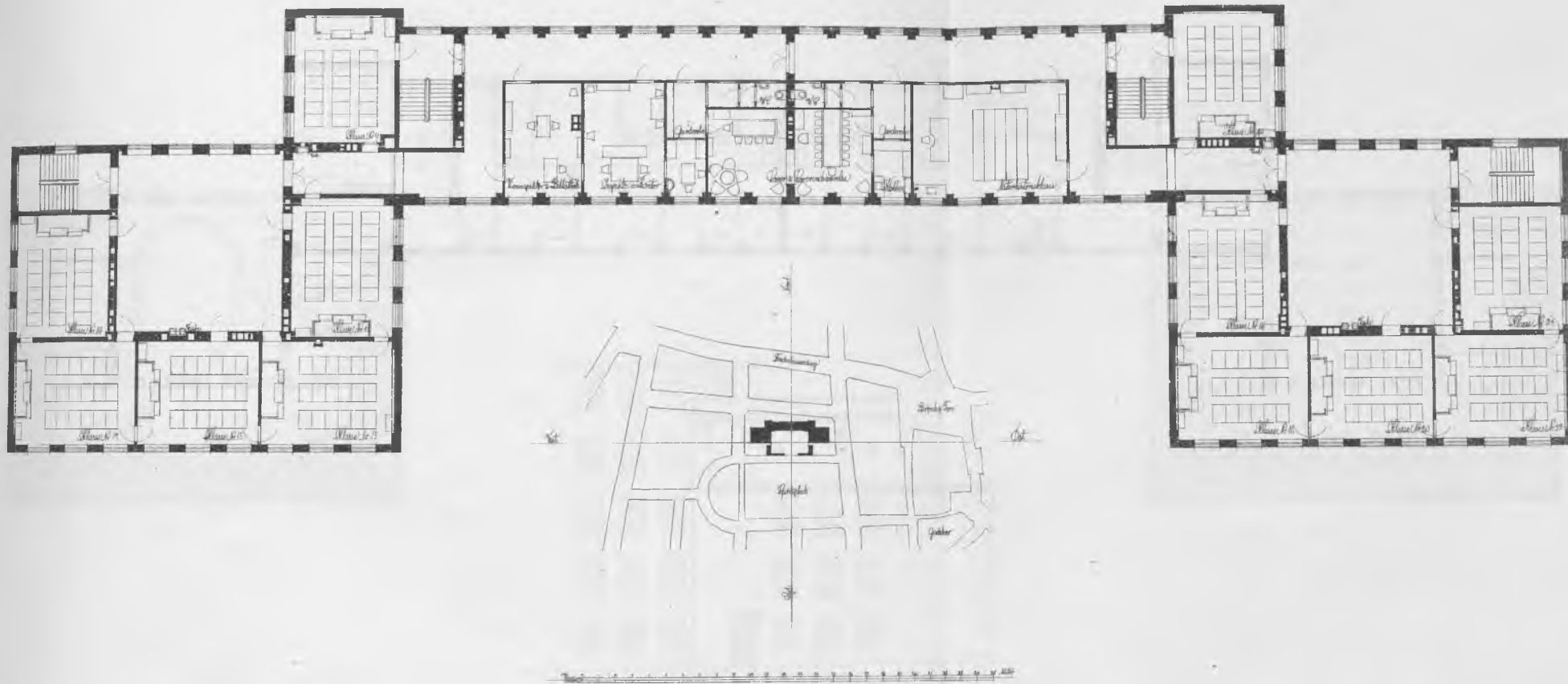

Stadsarkitektens Kontor 1925

W. Wright

Brønshøj Skole

Plan af 2den Sal



Stadsarkitektens Kontor 1925

W. Wright

Brønshøj Skole

Loftplan

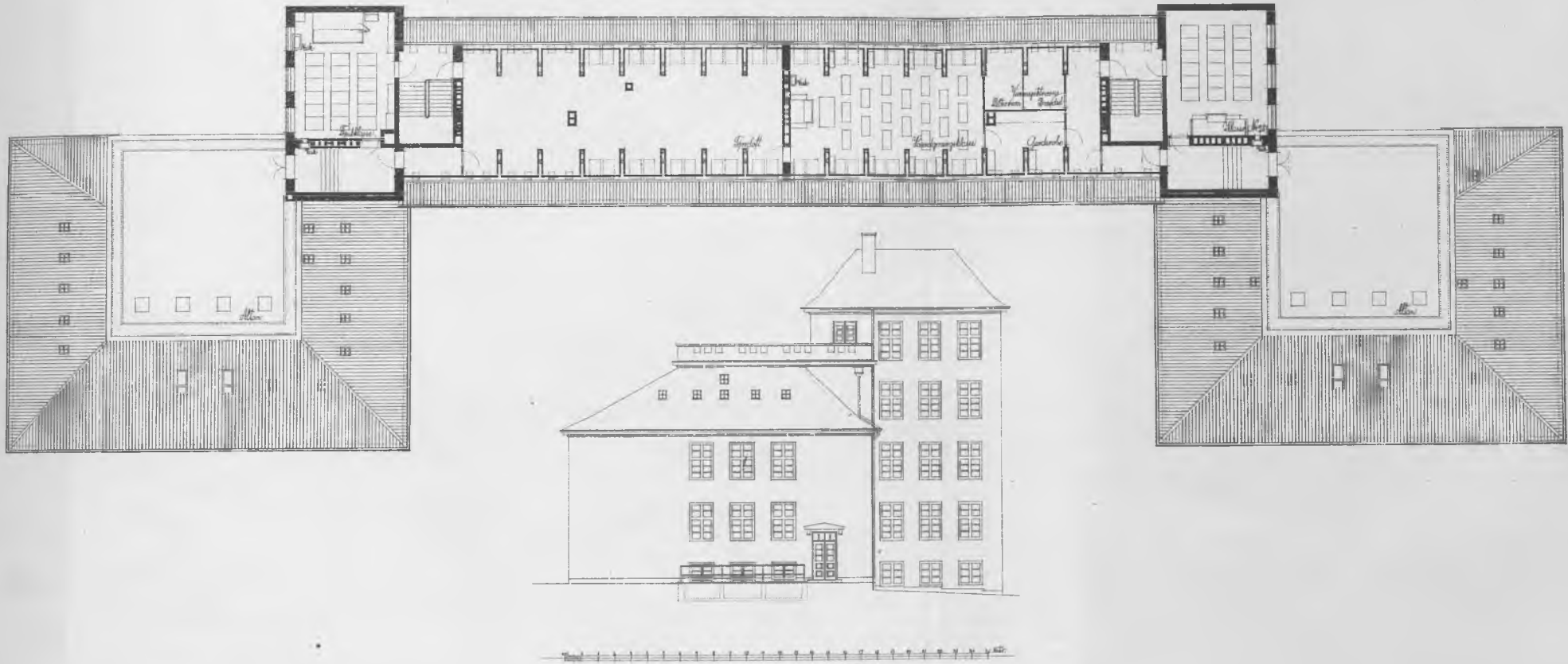

Stadsarkitektens Kontor 1925

H. Wright

SKOLEN VED GRØNDALSVÆNGET

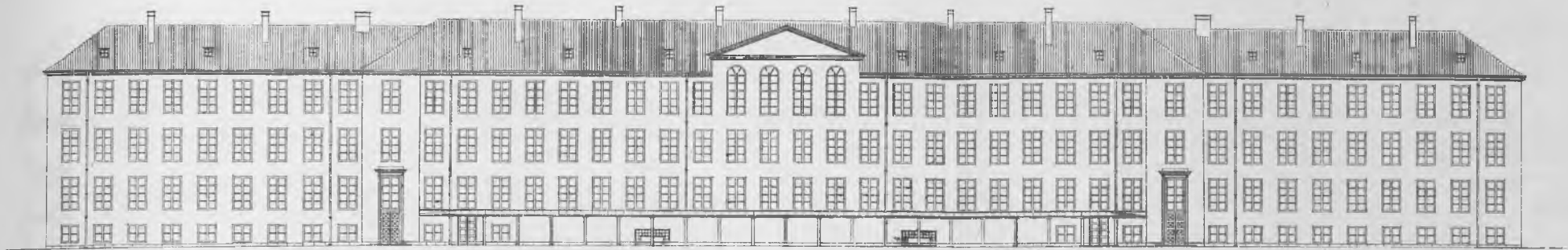

SIDE MOD SØD-ØST

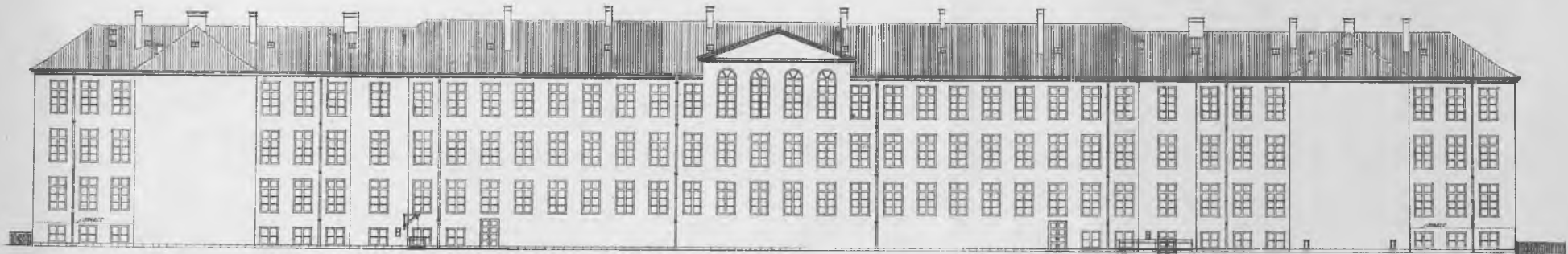

SIDE MOD NORD-VEST

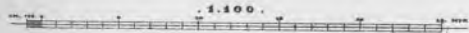

Peter Nyholm
KØBENHAVN, I. AUGUST 1854
KØBENHAVN

SKOLEN VED GRØNDALSVÆNGET

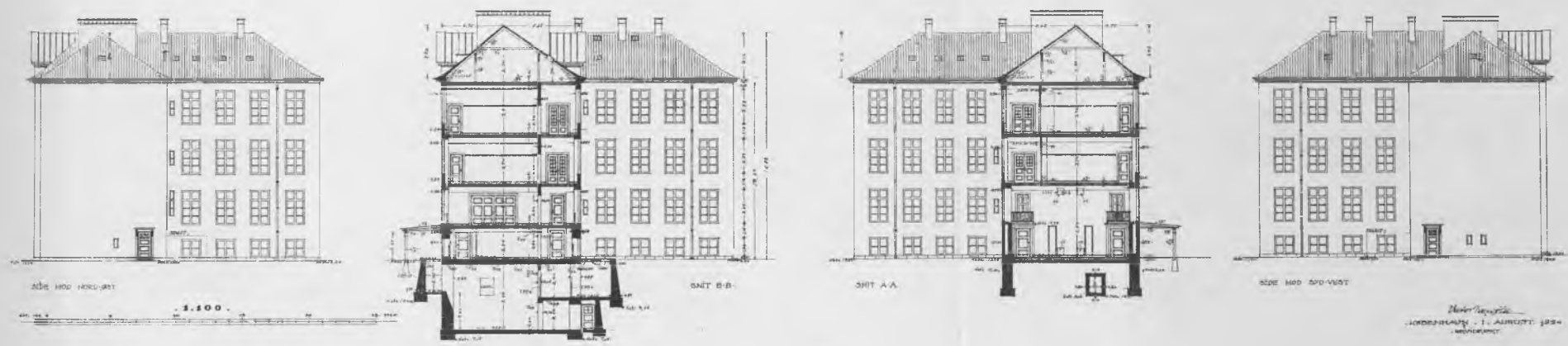
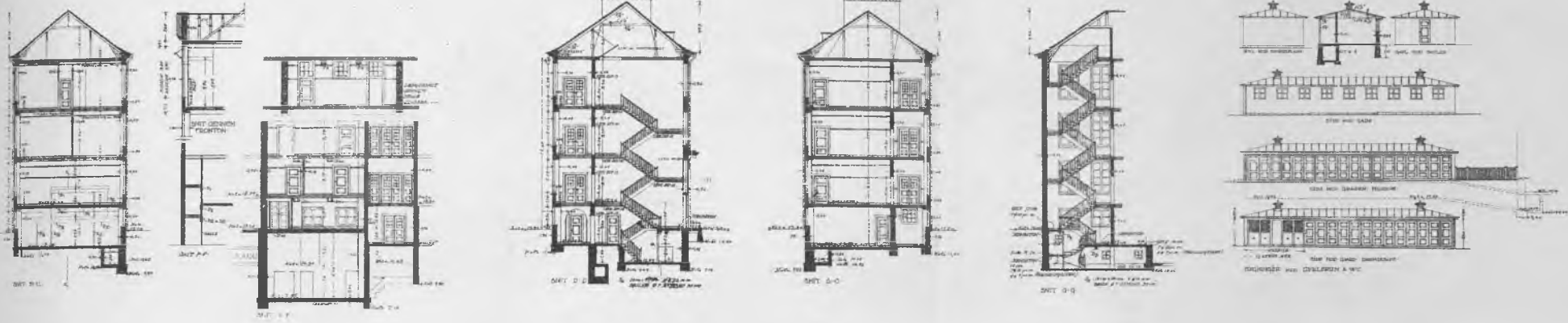

Archi. H. S. Jensen
 LØRNESHAVE - 1. AUGUST 1884
 KØBENHAVN

SKOLEN VED GRØNDALSVÆNGET

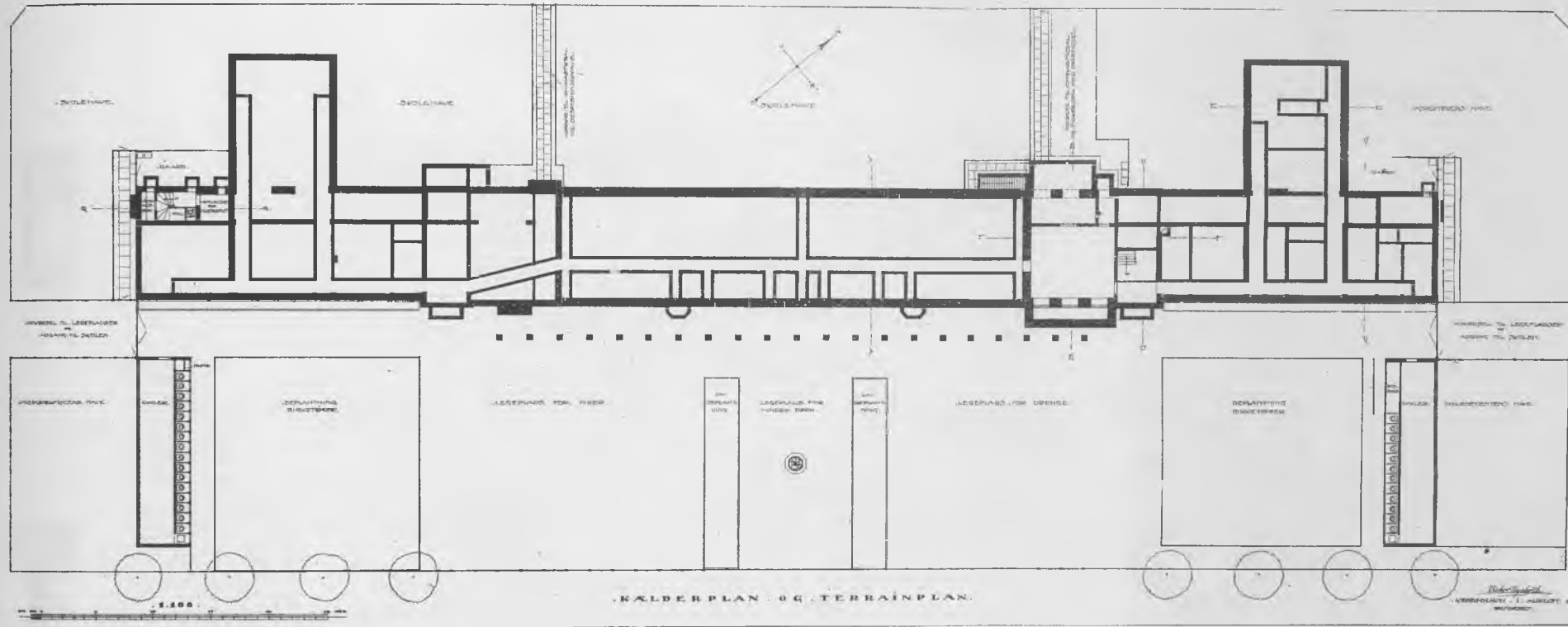

KÆLDERPLAN OG TERRAINPLAN

SKOLEN VED GRØNDALSVÆNGET



PLAN AF STUEN.



1:100

PLAN AF PARTERRE.

H. Thomsen
 UDRYK 1:100
 1900

SKOLEN VED GRØNDALSVÆNGET

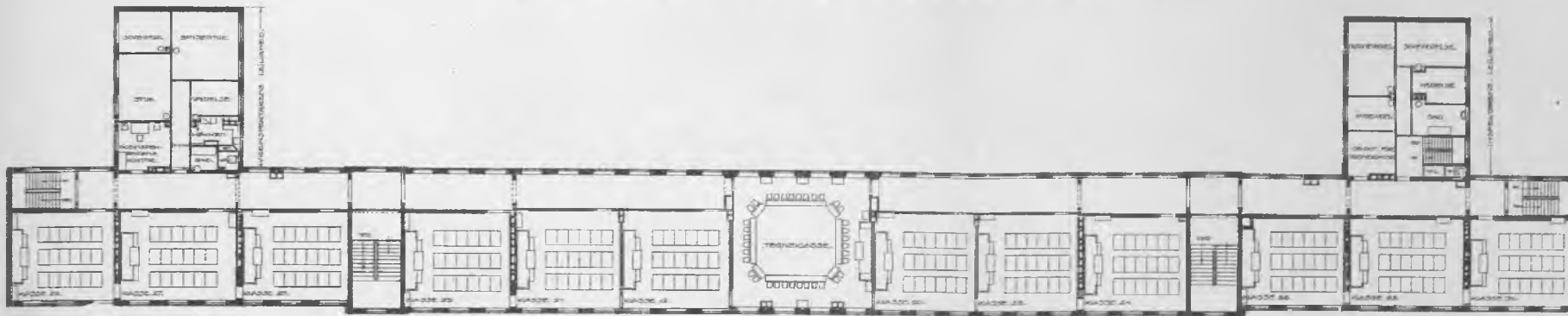

PLAN AF 2. SAL.



PLAN AF 1. SAL.

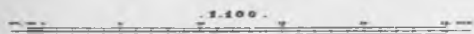

Robert Jensen
 KØBENHAVN, 1. AUGUST 1924.
 1000000

SKOLEN VED GRØNDALSVÆNGET

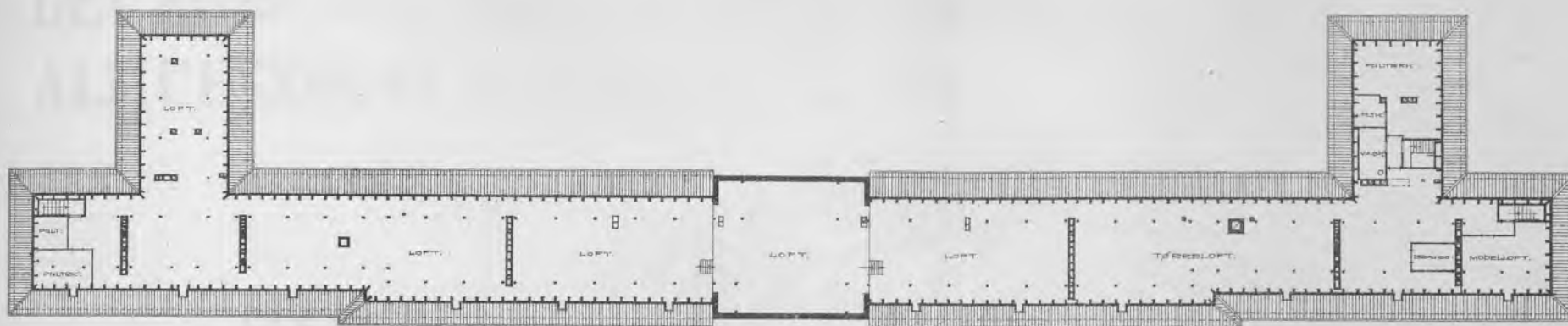

.LOFTPLAN.

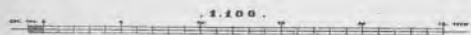

H. H. H. H.
KØBENHAVN, 1. AUGUST, 1854.
H. H. H. H.

BERETNING

OM

DET KØBENHAVNSKE BORGER- OG ALMUESKOLEVÆSENS TILSTAND

FOR

AARET $\frac{1}{4}$ 1925— $\frac{31}{3}$ 1926

KØBENHAVN
KROHNS BOGTRYKKERI

1926

Indholdsfortegnelse.

	Side		Side
Skolevæsenets Bestyrelse	3	Skolebygninger, Klasseværelser m. m.	20
Almenskolerne (Kommuneskoler, Værneskole og Gymnasier	4	Tilgang og Afgang af Elever pr. 31' December 1925.	22
Lærerpersonalet	5	Fordelingen af Klasser	24
Særskolerne	5	Elevernes Fordeling i Klasser	26
Faginspektører og særlige Institutioner	6	Omflytningen	28
Skolelægevirksomheden	9	Elevernes Antal og Fordeling i Skoleafdelinger og Klasser	30
Sygeplejerskevirksomheden	10	Elevernes Fordeling paa de forskellige Alderstrin...	30
Skoletandplejevirkomheden	11	Skolernes Virksomhed i Sparesagen samt deres Bog- samlinger	31
Københavns kommunale Præliminærkursus	13	Timer besørget af Vikarer m. fl.	32
Gymnasieelever	13	Lærerpersonalets Fraværelse paa Grund af Sygdom	32
Fortsættelseskursus og frivillig Ungdomsskole	14	Personalialia	33
Staaende Udvalg	15	Svømmeundervisningen i Københavns Kommune- skoler	36
Private Skoler, Stiftelsesskoler og andre Skoler under Tilsyn af Københavns Skoledirektion	16	Skoler med Skolekøkken	38
Timeplan for Normalklasser og Timeplan for Hjelpe- klasser	18	Eksamensopgaver	39
Timeplan for Værneklasser og Timeplan for Mellem- skoleklasser og Realklasser	19	Forskellige Cirkulærer	51

Skolevæsenets Bestyrelse.

Skoledirektionen:

Overpræsident J. Jensen, Formand.
Borgmester, Dr. phil. Ernst Kaper.
Sognepræst M. C. F. J. Steen.
Skoledirektøren.

Skoledirektør:

A. P. Fossing.

Vice-Skoledirektører:

H. A. Svane.
Arild Sørensen.
Frk. Mathilde Jensen.

Almenskolerne (Kommuneskoler, Værneskole og Gymnasier).

I Aarets Løb er den nye Fløj ved Skolen i Vanløse gjort færdig og taget i Brug.

Den 1' August 1925 blev Dagarbejdsskolen paa Christianshavn nedlagt, og der er nu kun een Dagarbejdsskole. De ledigblevne Lokaler benytttes som Filialscole af Skolen i Prinsessegade.

Den 31' Marts 1926 omfattede det kommunale Skolevæsen 60 Almenskoler (55 Kommuneskoler, 1 Værneskole og 4 Gymnasier) og 3 Særskoler (Opdragelseshjemmet, Dagarbejdsskolen og Kurskolen for tuberkuløse Børn). Af Kommuneskolerne havde de 6 Filialer, og 2 af disse havde særlig Ledelse. — Værneskolen havde 2 Afdelinger.

Skolen i Vanløse vil faa 4-Lukning fra Begyndelsen af Skoleaaret 1926, og denne Skolegangsorden vil da være gennemført ved alle Skolerne.

Af Skolebarakker var ved Aarets Slutning 8 udlejede til Magistratens 3' Afdeling og til Menighedsbørnehaverne, 2 benyttedes af Dagarbejdsskolen og 1 af Kurskolen. Af Resten, 33, var 4 indrettede til Gymnastiklokaler, 1 til Sløjdlokale og 28 til almindelige Klasselokaler.

Elektrisk Lys findes ved samtlige Skoler undtagen Skolen i Vigerslev Allé, Efterslægtsselskabets Gymnasium og Sortedam Gymnasium. Ved disse 3 Skoler vil der blive indlagt elektrisk Lys i Sommerferien 1926.

W. C.-Installation findes ved samtlige Skoler undtagen Skolerne i Prinsessegade, Brønshøj og Bispebjerg, ved hvilke de stedlige Kloakforhold ikke tillader en saadan Installation.

Sløjdlokaler findes ved 29 Skoler (deraf 1 i Skolebarak), Skolekøkken er indrettet ved 34 Skoler, Bespisningslokaler ved 37 Skoler, og 36 Skoler har Badeindretning til Skolebade.

Fortegnelse over Skolerne og deres Ledere samt Oplysninger om Antallet af Skolelokaler m. m. findes paa Skema 2 (Side 20).

Skolernes Timeplan fremgaar af Skema 1 (Side 18).

Elevtallet var pr. 31' December 1925 59.773 mod 59.961 ved forrige Optælling, og der har saaledes været en Tilbagegang paa 188 Elever. For Børn i skolepligtig Alder har der været en Fremgang paa 160 (fra 53.220 til 53.380), medens der for Børn under skolepligtig Alder har været en Tilbagegang paa 179 (fra 2.384 til 2.205) og for Børn over skolepligtig Alder en Tilbagegang paa 169 (fra 4.357 til 4.188) se iøvrigt Skema 8, Side 30. Ser man paa de forskellige Skoleafdelinger (Skema 7, Side 30), har Normalklasserne haft en Fremgang paa 216 Elever, Hjelpe-, Værne- og Særklasserne en Tilbagegang paa 342 og de højere Almenskoleklasser en Fremgang paa 62. — 223 Elever i den egentlige Folkeskole var bosiddende uden for København og 56 Elever i de højere Almenskoleklasser uden for Storkøbenhavn.

Tilgangen i Aarets Løb har været 9.269, hvoraf 7.861 fra Hjemmene, 362 fra anden Undervisning og 1.046 ved Tilflytning. Afgangen har været 9.457, hvoraf 7.702 ved Skolegangens Ophør, 329 til anden Undervisning, 142 til Anstalter o. l., 1.203 ved Bortflytning og 81 ved Dødsfald; Antallet af bortflyttede har saaledes været 157 større end Antallet af tilflyttede. Fra en Kommuneskole til en anden er flyttet 5.043 Elever. (Skema 3, Side 22).

Antallet af Klasser var pr. 31' December 1925 2.059 mod 2.060 ved forrige Optælling, og der har saaledes været en Nedgang i Klassernes Antal paa 1. Normalklassernes Antal er vokset med 20, Hjelpe-, Værne- og Særklassernes Antal er gaaet ned med 24 og

de højere Almenskoleklassers Antal er steget med 3. (Skema 7, Side 30).

Klassekvotienten i Normalklasserne har været 30,9 mod 31,1 ved forrige Opgørelse, i Hjælpe-, Værne- og Særklasserne 17,0 mod 16,6 og i de højere Almenskoleklasser 23,8 mod 24,2. (Skema 7, Side 30).

Ved Skoleaarsskiftet 1925 bestod 1.742 Elever Optagelsesprøven til Mellemskolen, 1.225 bestod Mellemskoleeksamen, 735 Realeksamen og 102 Studentereksamen. (Skema 6 a og b, Side 28 og 29).

Skoleforsømmelserne udgør 12,6 Dage pr. Elev, det samme Tal som ved forrige Opgørelse. (Skema 3, Side 22).

Antallet af Læsedage har været 236 ligesom ved forrige Opgørelse.

Arbejde uden for Hjemmet har været udført af ialt 2.338 Skolebørn eller 3,9% af det samlede Elevantal. Af Børnene er 1.905 Drengene og 433 Piger. De tilsvarende Tal ved forrige Optælling var: 2.572, 4,3%, 2.026 og 546.

Skolesparekasser findes ved 6 Skoler (Skema 9, Side 31); Antallet af Sparere udgjorde den 31' Marts 1926 3.242 og den samlede Sparesum 44.689 Kr. 40 Øre. Ved de Skoler, der ikke har Sparekasser, er der i Aarets Løb solgt for 114.571 Kr. 60 Øre Sparemærker. Det opsparede Beløb er ialt 159.261 Kr. mod 154.146 Kr. 66 Øre ved forrige Optælling.

Skolernes Bogsamlinger indeholdt den 31' Marts 1926 87.336 Bind, og Elevernes Bidrag for Boglaan har i Aarets Løb andraget 8.117 Kr. 02 Øre. Specifikationer for de enkelte Skoler fremgaar af Skema 9 (Side 31).

Bespisning af Skolebørn har i 1926 fundet Sted fra 5' Januar til Udgangen af Marts. Der er bespist ca. 7.650 Børn daglig, og Antallet af Portioner varm Mad i Bespisningsperioden har været ca. 520.200, som har kostet 139.614 Kr. eller ca. 26,8 Øre pr. Portion.

I Henhold til Andragende tilstod Undervisningsministeriet i Sommerferien 1925 21.000 Børn Fribefordring paa alle de danske Statsbaner, dels med de ordinære Tog, dels med Ekstratog. Bestyrelserne for flere private Baner viste den Velvilje at tilstaa

alle Børnene fri Rejse frem og tilbage paa vedkommende Bane. Endvidere tilstod forskellige Dampskibsselskaber ca. 1200 Børn fri Rejse frem og tilbage med Skibe i indenlandsk Fart. Desuden er der med Dampskib befordret 200 Børn mod Betaaling. Ialt har ca. 20.700 Børn haft fri Rejse frem og tilbage i Sommerferien.

Lærerpersonalet.

Antallet af faste Lærere og Lærerinder var pr. 1. Januar 1926 henholdsvis 848 og 1038. Der har i Aarets Løb været en Tilgang paa 21 Lærere og 32 Lærerinder og en Afgang paa 14 Lærere og 43 Lærerinder. Der har saaledes været en Tilgang paa 7 Lærere og en Afgang paa 11 Lærerinder. En Fortegnelse over de tilgaaede og de afgaaede Lærere og Lærerinder findes paa Skema 12 (Side 36). Skema 11 (Side 32) giver Oplysninger om Lærerpersonalets Sygefraværelser. Medens Tabellen over »sygeforsømte Skoledage« angiver de faktiske Tal, er Tabellen over »tilsvarende samlet Antal Sygedage« beregnet, idet man ved Omregningen har benyttet hver enkelt Maanedes Forholdstal mellem Maanedens samtlige Dageantal og Antallet af Skoledage. For Juli Maaned, hvor der ingen Skoledage findes, er der for Lærerpersonalet regnet med samme Forholdsmæssighed mellem Sygeligheden i denne Maaned og Sygeligheden i Aarets øvrige Maaneder, som Erfaringerne udviser for Tjenestemænd i 7.—8. Lønklasse. Lektorer og Adjunkter er overalt medregnet. Orlov har været meddelt 6 Lærere og 19 Lærerinder. 17 Lærerinder har været fraværende paa Grund af Barnefødsel.

Vikartjenesten har været udført af ca. 179 faste Vikarer. (Se iøvrigt Skema 10, Side 32).

Særskolerne.

Opdrageshjemmet (Forstander: S. T. Fredebo). Aaret begyndte med 30 Elever og sluttede med 28. Tilgangen i Aarets Løb var 40 og Afgang 42.

Af de udskrevne Elever vendte 30 tilbage til Hjemmene, 7 overførtes til Dagarbejdsskolen, 1 blev sat i privat Pleje paa Landet og 4 blev fjernet af Værgeraadene.

Forplejningsdagens Antal har været 10.262.

Dagarbejdsskolen (Bestyrer: Frk. V. Hansen).

Aaret begyndte med 55 Elever og sluttede med 47. Tilgangen i Aarets Løb var 17 og Afgangen 25. 4 Børn er fjernede af Værgeraadene.

Forplejningsdagens Antal har været 9.723.

Den 1' August 1925 blev Dagarbejdsskolen paa Christianshavn nedlagt og Eleverne overført til Dagarbejdsskolen paa Nørrebro. Der er saaledes nu kun 1 Dagarbejdsskole. Ovenstaaende Tal gælder den samlede Skole.

Kurskolen for tuberkuløse Børn (Bestyrer: Frk. A. Jørgensen, Læge: Overlæge, Dr. med. Axel Jørgensen).

Aaret begyndte med 34 Elever og sluttede med 25 (10 Dreng og 15 Piger). Tilgangen i Aarets Løb har været 3 og Afgangen 12. Af de udskrevne Elever flyttedes 6 tilbage til Normalskolen, 4 blev udskrevet ved den skolepligtige Alders Ophør (1 som arbejdsdygtig, 1 som delvis arbejdsdygtig og 2 som uarbejdsdygtige), 1 er bortflyttet fra Byen og 1' er død.

Skolen har haft Sommerophold i Horserød fra 22. Maj til 29. August. Forplejningsdagens Antal har været 4542, bortset fra Opholdet i Horserød.

Faginspektører og særlige Institutioner.

Svømmeundervisningen (Gymnastikinspektørerne H. P. Langkilde og Frk. Else Thomsen), havde paa Grund af det gode Vejr i Sommeren 1925 en særlig god Sæson, saavel med Hensyn til den Dygtighed, de deltagende Børn opnaaede, som med Hensyn til den store Tilslutning til den frivillige Svømning. (Se iøvrigt Skema 13, Side 36).

Undervisningen sluttede med en Opvisning i Sportsbassinets paa Helgoland, hvori 800 Børn (Dreng og Piger) fra de forskellige Badeanstalter deltog. — Der blev til denne Opvisning taget Entré til Fordel for Indsamlingen til Nationalmuseet. Vejret var imidlertid daarligt, Resultatet blev som

Følge deraf mindre end ventet. Hele Indtægten, som tilfaldt Indsamlingen, var 1.079,95 Kr.

Undervisningen i Friluftspil og Boldspil drives nu for 45 Skolers Vedkommende paa Boldplads, medens 15 Skoler er henvist til at foretage disse Øvelser i Skolegaardene. — Boldspilsæsonen sluttede med en Fremvisning af Lege, Boldspil og fri Idræt paa Genforeningspladsen. Nørrebros, Bispebjerg, Brønshøj, Vigerslev og Valby Skoler deltog.

Gymnastikundervisningen (Gymnastikinspektørerne H. P. Langkilde og Frk. Else Thomsen) afsluttedes med Fremvisning af III Mellemskoleklasse ved de Skoler, hvor saadanne findes, og af en af de paagældende Skoleinspektører valgt Klasse ved de øvrige Skoler. Den 22' og 24' Marts afholdtes en Festopvisning i Idrætshuset i Anledning af 40 Aaret for Pige-gymnastikkens Indførelse i de københavnske Kommuneskoler. — Eet Drengehold fra Skolen ved Sundholm (II og III Mlmskkl.) og 3 Pigehold fra Bryggervangen (3' Kl.), Oehenschlägersgade (6' Kl.) og Nørrebros Skoler (sammensat Pigehold fra Mellems- og Realklasser) deltog. Skoleautoriteter, Lærere og Forældre var indbudt.

Frivillig Gymnastik afholdtes i Vinteren 1925—26 med 28 Dreng- og 16 Pigehold.

Ved 4 Skoler har Pigerne i 1' og 2' Klasse forsøgsvis haft Gymnastik inden for Skoletiden, i 6 Skoler frivillig Gymnastik uden for Skoletiden.

Præmier til Boldspil uddeltes til 10 Skoler: 5 Dreng- og 5 Pigeafdelinger.

I Gymnastik uddeltes en Flidspræmie til en Dreng og en Pige i Skolernes Afgangsklasser.

Instruktionskursus for Gymnastiklærerinder afholdtes i Maanederne September—Januar, 14 Gange ialt. — Der blev gennemgaaet 1—2 Dagsøvelser for de forskellige Klassetrin.

Kursus lededes af Gymnastikinspektør, Frk. Else Thomsen. Der deltog gennemsnitlig 70 Lærerinder.

Lærermøde afholdtes den 5' Marts i Nyboder Skole. — Der blev demonstreret Haandbold og Gymnastik henholdsvis med en III Mellemskoleklasse og en Realklasse Dreng fra Nyboder Skole. — Endvidere drøftedes en Henvendelse fra Børnehjælpsdagen med det Resultat, at Udvalg nedsattes i de forskellige Bydele til at ordne lokale Opvisninger i Skolegaarde og paa Boldpladser.

Skolekøkkenundervisningen. (Skolekøkkeninspektør, Frk. Sofie Rasmussen).

Skolekøkkenernes Antal er i Aaret 1925—26 blevet forøget med 1 — i den nyopførte Skolefløj i Vanløse.

Dermed er der opnaaet, at alle Elever i Kommuneskolernes 6' og 7' Klasser, i alle 8' Klasser og 4' Mellemskoleklasser faar Del i Skolekøkkenundervisningen.

Der er ialt undervist 5.988 Elever, deraf har 3.200 Elever faaet forberedende Undervisning i 2 Timer pr. Uge og 2.788 Elever faaet videregående Undervisning i 4 Timer pr. Uge. (Se iøvrigt Skema 14, Side 38).

Der har været afholdt: 1 Lærermøde, 1 Møde for 8' Klassernes Lærerinder og 3 Distriktsmøder, hvor Planer og Undervisningsapparater er blevet drøftet.

Tegneundervisningen (Tegneinspektør Chr. Jensen).

Undervisningsassistenten i Sang, Kommunalærer Hans J. Larsen har paa Holsteinsgades Skole demonstreret Sangundervisning for 203 Tilhørere, hvis Besøg tilsammen har strakt sig over 361 Timer. De besøgende var dels inden- og udenlandske Lærere og Lærerinder, dels Musikere og sanginteresserede, der søger Uddannelse til Sanglærervirksomhed. Undervisningsassistenten har aflagt 183 Besøg paa de forskellige Skoler og dels overværet dels demonstreret 197 Undervisningstimer. Af Eksamensoptagelser har han overværet 17.

Undervisningsassistenten i Lysbilledsager, Kommunalærer, cand. theol. H. Andersen har til Skolerne anskaffet 5 Lysbilledapparater, 5 Billedskærme og forskelligt Supplement til ældre Apparater saasom diverse Skabe, Borde og Stativer til Lysbilledbrug samt foranlediget 7 Klasseværelser afblændet med lystætte Rullegardiner. Fortegnelsen over Normalsamlingen af Lysbilleder til Skolebrug er fortsat med naturhistoriske Billeder. Endvidere er der aflagt 31 Skolebesøg.

Under Medvirkning af *Konsulenten for Indretning af Fysiklokaler,* Lektor Chr. Jensen, er der i Aarets Løb i Fysikklassen paa Lergravsvejs og Sundby Øster Skoler indrettet et Omformeranlæg for Vekselstrømmen, der forsyner Elevernes Arbejdspladser med lavspændt Jævnstrøm. Fysikklassen paa Rysensteen- og Christianshavns Gymna-

sier er blevet forsynet med faste Elevborde med Gas- og Elektricitetsledninger til Elevernes Arbejdspladser. I Nyboder Skole er der blevet monteret en lille Drejerbænk med Motor til Brug ved Undervisningen i Fysiksløjd. Vanløse Skole har faaet indrettet sin Fysikklasse med faste Elevborde og installeret Omformeranlæg for Vekselstrømmen.

Herefter kan følgende Oversigt over Fysikklassens Indretning ved Skoler med Mellemskoleafdeling opstilles.

- 1) Skoler med fuldstændig Laboratorieindretning med Demonstrationsbord og faste Elevborde til Elevøvelser. Gas- og Elektricitetsledninger ført til Elevbordene:

Nyboder, Reduceret Bystrøm
Østerrigsgade, Omformer for Vekselstrøm,
Lergravsvej, » » »
Sundby Øster, » » »
Sundholm, Reduceret Bystrøm,
Husumgade, » » »
Kapelvej, » » »
Ravnsborggade, » » »
Raadmandsgade, » » »
Randersgade, » » »
Vibenshus, Omformer,
Østre Gasværk, Reduceret Bystrøm,
Forchammersvej, » » »
Rysensteen Gymn., » » »
Christiansh. Gymn., » » »

- 2) Skoler med Laboratorieindretning med Demonstrationsbord og faste Elevborde til Elevøvelser. Elektricitetsledning til Demonstrationsborde. Gas til Elevbordene.

Larslejstræde, Forlagsmodstand,
Øresundsvej, Omformer,
Enghavevej, Forlagsmodstand,
Enghaveplads, » » »
Ny Carlsbergvej, » » »
Vigerslev Allé, uden Bystrøm,
Vanløse, Omformer,
Hillerødgade, » » »
Nørre Allé, Forlagsmodstand,
Sjællandsgade, » » »
Charlottevej, » » »
Østerfarimagsgade, » » »
Holsteinsgade, » » »

Vognmandsmarken, Forlagsmodstand,
 Bryggervangen, »
 Efterslægtssk. Gymn., »
 Sortedam Gymn., »

- 3) Skoler, hvor Fysikklassen er udstyret med Demonstrationsbord, hvortil er ført Gas og Elektricitet. Elevbordene er alm. Tomandsborde. Begrænset Mulighed for Elevøvelser.

Sct. Annæ Vester,
 Sundby Vester,
 Vestervoldgade,
 Matthæusgade,
 Alsgade,
 Valby, Omformer,
 Brønshøj, »
 Grøndalsvænget »
 Sct. Hansgade,
 Stevnsgade,
 Bispebjerg,
 Ryesgade,
 Den Glassenske Legatskole.

- 4) Skoler uden særlig indrettet Fysikklasser:
 Ole Suhrsgade,
 Rosenvænget.

Biologisk Studiesamling (Leder: Kommunelærer, mag. scient. A. Ditlevsen) har været aaben hver Onsdag Kl. 2^{1/2}—4^{1/2}.

Iagttagelsesture over Fugle. I Tidsrummet 1' April — 30' Juni 1925 har Lederen afholdt 6 Fugleture, 2 til Hejrekoloni ved Arresø, 2 til Saltholm (Vadefugle) og 2 til Lyngby Mose (Sangfugle).

Ialt deltog 20 Lærerinder og Lærere.

Iagttagelsesture over hvirvelløse Dyr fra Søer. I Tidsrummet 15' September — 30' Oktober 1925 har Lederen afholdt 3 Ture (Dyrehaven og Fiskebæk).

Indmeldt var 14 Deltagere.

Foredrag over Snyltere i Dyreriget. I Tidsrummet 15' September 1925 — 31' Marts 1926 har Kommunelærer I. P. Kryger holdt Foredrag over Snyltedyrrer hver anden Fredag i biol. Samling.

Indmeldt var 20 Lærerinder og Lærere.

Foredrag over danske Pattedyr. I Tidsrummet 1' April 1925 — 30' Juni 1925 har Lederen i biol. Samling hver Torsdag gennemgaaet Pattedyr.

Indmeldt var 24 Deltagere.

I Tidsrummet 15' September 1925 — 31' Marts 1926 har Lederen hver anden Fredag gennemgaaet Pattedyr.

Indmeldt var 23 Deltagere.

Foredrag over Undervisningsteori. I Tidsrummet 1' April 1925 — 30' Juni 1925 har Lederen gennemgaaet Undervisningsteori hver tredje Mandag i biol. Samling.

Indmeldt var 7 Deltagere.

I Tidsrummet 15' September 1925 — 31' Marts 1926 har Lederen gennemgaaet Undervisningsteori ca. 1 Gang hver Maaned.

Indmeldt var 12 Deltagere.

Indsamling af biologisk Materiale til Skolerne. I Efteraaret 1925 har Lederne afholdt 2 Indsamlingsture.

Indmeldt var 6 Deltagere.

Samlingen har som Gave modtaget en stor Del tropiske Insekter fra Hr. Overpræsident Jensen.

Endvidere er Gaver modtaget fra Hr. Kommuelærer I. P. Kryger, bl. a. Tænder af Grindehval (Færøerne).

Ved Køb er anskaffet forskellige Fugle, Termitdronning med Arbejdere, Dværgmus, en Samling Pattedyrkranier, forskellige Fisk.

Skolebotaniske Haver. (Leder: Kommunelærer E. Seidenfaden). Fra de skolebotaniske Haver udsendes Planter og andet Materiale til Brug ved Undervisningen i Iagttagelse og Botanik.

Til Undervisningen i Iagttagelse i 1' og 2' Klasserne er leveret: Urtepotter eller Kasser med Jord og Frø, Grene med Knopper i Brud, forskellige Blomster, Kornsorterne, Grene med Frugter af Skovtræer, Lyng m. m. og desuden nogle af vore almindelige Skovtræer, plantet i Urtepotter, saa at Børnene stadig kan have dem for Øje i Klassen og følge deres Udvikling.

Til Undervisning i Botanik er udsendt de Planter, som ifølge Læseplanen skal læres i de forskellige Klasser.

De fleste Planter dyrkes i Haverne, men en Del fremskaffes ved Køb paa Blomstertorvet. Dette gælder Planter, som kræver en særlig Kultur: Lyng, Kæruld, Dunhammer o.s.v., eller Planter, der bruges i saa store Mængder, at de ikke kan fremskaffes i Haverne: Bøg og enkelte andre Træer, Anemoner, Kodrivere o. s. v.

Med Hensyn til Udsendelsen af Planterne er Byen inddelt i Distrikter, saaledes at Skolerne i Valby og det yderste Vesterbro forsynes fra Haven i Vigerslev Allé. De øvrige Skoler paa Vesterbro og Skolerne i Sundbyerne faar deres Planter fra Haven paa Sundholmsvej. Haven i Vognmandsmarken leverer Planter til Skolerne paa Østerbro, og alle andre Skoler — i den indre By og paa Nørrebro — forsynes fra Haven i Hans Tavsens Gade.

Planterne afskæres og ordnes om Eftermiddagen og bringes straks ud til Skolerne, hvor de anbringes i Spande og Ballier, saa de er friske til Brug næste Dag.

I Reglen leveres Planterne til Skolerne efter et Skema over de enkelte Skolars Timer i lagttagelse og Botanik, men mange Lærere ønsker at supplere det saaledes tilsendte Materiale, og de bestiller da pr. Brevkort Planter, som tilsendes sammen med det øvrige Materiale.

Der er i Sommeren 1925 udsendt Planter til ca. 1.750 Klasser i Kommunens Skoler, deraf var ca. 200 Mellemskole- og Realklasser.

Statsskolerne og de private Skoler har faaet Planter til ca. 200 Klasser, hvoraf kun nogle faa var Underklasser.

Skolehygiejniske Virksomheder.

Skolelægevirksomheden.

(Skole-Overlæge: Dr. med. Gustav Jørgensen).

Alle Skoler er i Aarets Løb blevet forsynet med Tabeller over det normale Vægt- og Højdeforhold hos Børn samt med Højdemaal og Vægte.

Der er udarbejdet en Vejledning for Skolelægerne angaaende Forholdsregler overfor Optræden af smittomme Sygdomme i Skolerne. (Se Cirkulære af 17/2 1926, Side 54).

Efter at et Forsøg er faldet heldigt ud, er der givet Tilladelse til, at Træuld anvendes ved Skolebadningen i Stedet for Neglebørster, der i hygiejnisk Henseende er uheldige.

Farveblindhedsprøve. Ved Hjælp af Ishiharas-Tavlen er der foretaget Undersøgelse for Farveblindhed

blandt Drengene i 6' Klasse og 1' Mellemskoleklasse.

De Drengene, hvis Farvesans er usikker, faar Meddelelse herom med Anmodning om at lade sig nærmere undersøge af Øjenlæge, hvis de agter at vælge en Profession, hvor Farvesansen spiller en væsentlig Rolle.

Der undersøgtes ialt: 3.373 Drengene; af disse viste: 221 eller 6,5% usikker Farvesans i større eller mindre Grad.

Skolelægerens Virksomhed er foregaaet paa samme Maade som i forrige Skoleaar. Undersøgelse af de i 1. Klasserne optagne Børn udviste:

	Drengene	Piger
Ernæringsstand {	god	415
	middel	2513
	daarlig	445
	5	
Bygningsfejl	91	75
Holdningsfejl	128	161
Utilfredsst. Renlighed	175	154
Refraktionsanomalier	140	171
Sygdomme i Øjnene	106	113
Nedsat Hørelse	79	81
Sygdomme i Ørene	107	104
Sygdomme i Næse og Svælg	397	383
Talefejl	160	92
Hjertesygdomme	53	70
Lungesygdomme	29	25
Sygdomme i Lymfekirtler	141	75
Fordøjelsessygdomme	27	16
Sygdomme i Urinorganerne	3	4
Incontinens	12	37
Sygdomme i Nervesystemet	76	52
Hudsygdomme	60	47
Anæmi	58	67
Brok	39	9
Andre Sygdomme	»	»
Ialt...	1881	1736

Til de ugentlige Konsultationer er henvist 4094 Drengene og 5974 Piger, hos hvilke der er fundet følgende Sygdomme:

	Drenge	Piger
Holdningsfejl	21	86
Refraktionsanomalier	199	301
Øjensygdomme	262	447
Mellemørebetændelse	189	241
Ørevokspropper	34	43
Kronisk Næsesvælgkatarr	80	112
Adenoide Vegetationer	136	162
Stærkt svulne Tonsiller.....	53	107
Talefejl	38	17
Hjertesygdomme	55	84
Anæmi, Klorose	160	311
Sygdomme i Struben	2	11
Bronkitis, Emfysem	50	78
Lungetuberkulose	6	22
Bronkialkirteltuberkulose	31	44
Andre Sygdomme i Lungerne	15	27
Sygdomme i Lymfekirtlerne	78	103
Fordøjelsessygdomme	150	335
Nyresygdomme	4	8
Blæresygdomme	4	24
Incontinens	15	22
Hovedpine	48	128
Epilepsi	1	7
Imbecilitas	12	14
Andre Sygdomme i Nervesystemet ..	57	139
Rheumatiske Sygdomme	37	82
Akute Infektionssygdomme	137	288
Andre indvortes Sygdomme	37	152
Kirurgisk Tuberkulose	10	13
Brok	21	12
Andre kirurgiske Sygdomme	859	666
Hudsygdomme	919	1110
Andre Sygdomme	»	»
Utøj.....	11	56
Intet sygeligt forefundet.....	343	451

I 287 Tilfælde har Skolelægerne opfordret Forældrene til at komme til Stede til Raadslagning om Børnenes Helbred. Opfordringen er fulgt i 260 Tilfælde; i 27 Tilfælde er Forældrene udeblevet.

Ved Undersøgelsen af Børnene i 1. Klasserne har Forældrene i stort Antal fulgt Indbydelsen til at komme til Stede. Kun i 3 Skoler har der indfundet sig færre end 60%.

Til Kurskolen for lungetuberkulose er der indstillet 1 Dreng og 1 Pige, til Tunghøreskolen 8 Drenge og 7 Piger, til Svagsynsskolen 2 Drenge

og 4 Piger og til Værneskolen 53 Drenge og 50 Piger.

Skolelægens Virksomhed i Efterslægtsselskabets, Sortedam og Rysensteen Gymnasier, i Skolen paa Forchhammersvej og de kommunale Præliminærkursus samme Sted er i det forløbne Aar foregaaet paa samme Vis som i det forrige.

Sygeplejerskevirksomheden.

Utøjsrensningen er i dette Skoleaar foregaaet efter de samme Principper som i de nærmest foregaaende Aar.

Hoved-Sygeplejestationer findes ved følgende Skoler:

Ny Carlsbergvejens Skole	-
Nyboder	-
Vibenshus	-
Sundby Vester	-
Sjællandsgades	-
Stevnsgades	-

Fra 1. Februar 1926 oprettedes 6 Hjelpe-Sygeplejestationer ved følgende Skoler:

Tietgensgades Skole	-
Nansensgades	-
Bryggervangens	-
Lergravsvejens	-
Helligkors Kirkes	-
Grøndalsvængets	-

Paa Sygeplejestationerne er der behandlet 2636 Børn for følgende Sygdomme:

Infektiøse og inficerede Saar.	782	Tilfælde
Hudsygdomme	516	-
Hudafskrabninger	161	-
Forbrændinger	74	-
Bylder	71	-
Vorter	98	-
Kirurgiske Sygdomme	186	-
Frost	19	-
Øjensygdomme	153	-
Øresygdomme	177	-
Næselidelser	30	-
Svælgidelser	38	-
Tandsmerter	8	-
Andre Sygdomme	323	-

Skoletandplejevirksoheden.

(Forstander: Tandlæge K. Bloch-Jørgensen).

I Skoleaaret 1925—26 har Klinikernes Personale foruden Forstanderen været 11 Tandlæger, 6 Klinikfrøkener, 2 Kontorister, 2 Opsynsdamer og fra 1' Januar 1926 yderligere 1 Tandlæge.

I. Skolelandklinikken paa Vesterbro.

Den systematiske Tandbehandling har omfattet de 6 Underklasser samt 1' Mellemskoleklasse i Distriktets Skoler, og de planmæssige 2 aarlige Behandlinger er gennemført.

Oversigt over Børneantallet.

Antal Børn i Skolernes 6 Underklasser og 1' Mlm.	Systematisk behandlede	Syge	Af forskellige Grunde udgaet af Behandlingen
10.581	10.026	124	431

1. Oversigt over den systematiske Behandling.

Antal Arbejdsdage	Antal Børn	Tandfyldninger	Tandudtrækninger		Andre Behandlinger
			Blivende Tænder	Mælketænder	
246	10.026	26.806	1.391	4.034	8.065

2. Oversigt over Nodhjælpsbehandling af større Børn.

Antal Børn	Tandudtrækninger	Tandfyldninger	Andre Behandlinger
1.169	519	1.572	866

Blandt »Andre Behandlinger« er udført 2.327 lokale Bedøvelser, 96 Røntgenoptagelser, 57 Tandreguleringer og 1 Stifttand.

Ialt er udført 43.253 forskellige Behandlinger, hvoraf 28.378 er Tandfyldninger og 94,75% af Børnene har deltaget i den systematiske Behandling.

Oversigt over Børneantallet i de enkelte Skoler.

Skoler	Antal Børn i de 6 Underklasser og 1' Mlm.	Systematisk behandlede	Syge	Af forskellige Grunde udgaet af Behandlingen		
				Forældrene nægtet Tilladelse	For daarlige Tænder	Diverse
Tietgensgade	755	730	6	14	1	4
Gasværksvej	806	775	11	7	5	8
Oehlschlagersgade	821	781	2	7	7	24
Haderslevgade	912	842	9	32	10	19
Matthæusgade	749	704	11	17	2	15
Enghavevej	774	738	8	7	8	13
Enghaveplads	775	741	11	15	3	5
Ny Carlsbergvej	895	853	13	15	7	7
Alsgade	1.129	1.085	24	8	5	7
Valby	1.058	986	5	18	9	40
Vigerslev Allé	1.655	1.562	16	28	8	41
Maria Kirkeplads	221	198	8	2	5	8
Forchhammersvej	31	31	»	»	»	»
	10.581	10.026	124	170	70	191

II. Skoletandklinikken paa Nørrebro.

Den systematiske Tandbehandling har omfattet de 4 Underklasser i Distriktets Skoler, og de planmæssige 2 aarlige Behandlinger er gennemført.

Oversigt over Børneantallet.

Antal Børn i Skolernes 4 Underklasser	Systematisk behandlede	Syge	Af forskellige Grunde udgaaet af Behandlingen
11.482	10.991	239	252

1. Oversigt over den systematiske Behandling.

Antal Arbejdsdage	Antal Børn	Tandfyldninger	Tandudtrækninger		Andre Behandlinger
			Blivende Tænder	Mælketænder	
246	10.991	37.878	1.394	4.778	7.341

2. Oversigt over Nødhjælpsbehandling af større Børn.

Antal Børn	Tandudtrækninger	Tandfyldninger	Andre Behandlinger
1.886	1.593	3.056	1.717

Blandt »Andre Behandlinger« er udført 2.698 lokale Bedøvelser, 242 Røntgenoptagelser, 150 Tandreguleringer, 2 Stifttænder.

Ialt er udført 57.757 forskellige Behandlinger, hvoraf 40.934 er Tandfyldninger og 95,75% af Børnene har deltaget i den systematiske Behandling.

Oversigt over Børneantallet i de enkelte Skoler.

Skoler	Antal Børn i de 4 Underklasser	Systematisk behandlede	Syge	Af forskellige Grunde udgaaet af Behandlingen		
				Forældrene nægtet Tilladelse	For daarlige Tænder	Diverse
Vanløse	836	793	21	17	2	3
Brønshøj	894	838	24	22	5	5
Frederikssundsvej	478	457	12	»	2	7
Grøndalsvænget	763	733	14	6	3	7
Hillerødgade	567	550	7	4	2	4
Husumgade	369	356	6	3	4	»
Jagtvej	553	537	6	6	2	2
Hans Egedesgade	217	199	10	7	»	1
Hans Tavsensgade	740	707	15	14	4	»
Helligkors Kirke	800	772	8	10	6	4
Kapelvej	376	353	13	2	4	4
Ravnshøjsgade	330	321	2	6	1	»
Sct. Hansgade	371	345	14	5	»	7
Nørre Allé	505	492	5	3	2	3
Sjællandsgade	786	767	6	6	2	5
Charlottegade	523	484	27	»	11	1
Stevnsngade	751	735	10	1	3	2
Raadmandsgade	635	621	8	4	1	1
Bispebjerg	719	705	5	1	6	2
Fælledvej	203	174	17	1	10	1
Dagarbejdsskolen	41	35	2	3	1	»
Kurskolen	25	17	7	1	»	»
	11.482	10.991	239	122	71	59

Københavns kommunale Præliminærkursus.

(Leder: Indtil 1' December 1925 Skoleinspektør A. K. Andersen).

Til Oplagelsesprøven i Maj 1925 indmeldte sig ialt 138 Elever. Af disse optoges 61 Dreng og 32 Piger, i alt 93 Elever, der fordeltes i 4 Klasser. Det nye Skoleaar begyndte med 176 Elever, fordelt i 8 Klasser, 4 2' Klasser og 4 1' Klasser.

Kursus har ligesom sidste Aar benyttet Lokaler i Forchammersvejens Skole, og Undervisningen

har været henlagt til Tiden fra Kl. 1 eller 2 til 7 eller 8.

Til Alm. Forberedelseseksamen i Maj—Juli 1925 indstilledes 85 Elever, af hvilke 1 forlod Kursus inden Eksamen og 2 ikke bestod. De øvrige 82 bestod, deraf 1 med Udmærkelse, og der opnaaedes et Gennemsnitspointsantal af 95,81. (Til at bestaa kræves 65 Points).

Forsømmelsernes Antal var: Paa Grund af Sygdom 867, med anden gyldig Grund 122, uden gyldig Grund 2, i alt 991.

Gymnasieelever.

Foruden de paa Side 5 (jfr. Skema 6 b, Side 29) omtalte Elever i Kommunens Gymnasieskoler er

215 Elever overført til Statens, Frederiksberg og Gentofte Kommuners Gymnasier. Omflytningen ved Skoleaarets Udgang havde følgende Resultat:

Klasse	Antal Elever d. 31 Juli 1925	Eleverne fordeltes paa følgende Maade								
		paa højere Trin		paa samme Trin		tilbage til Realkl.		Udskrevne		
		Antal	pCt.	Antal	pCt.	Antal	pCt.	Antal	pCt.	
1. Gymnasieklasse ...	Dreng	44	40	90,9	2	4,5	1	2,3	1	2,3
	Piger	33	26	78,8	2	6,1	»	»	5	15,1
2. » ...	Dreng	57	51	89,5	4	7,0	»	»	2	3,5
	Piger	14	11	78,6	3	21,4	»	»	»	»
3. » ...	Dreng	51	51*)	100,0	»	»	»	»	»	»
	Piger	16	16*)	100,0	»	»	»	»	»	»
Ialt....	Dreng	152	142	93,4	6	3,9	1	0,7	3	2,0
	Piger	63	53	84,2	5	7,9	»	»	5	7,9

*) Bestaaet Studentereksamen.

Paa Statens og Hovedstadskommunernes Kursus til Studentereksamen undervistes 21 Elever fra Kø-

benhavns Kommune. Resultatet af Omflytningen ved Skoleaarets Slutning var her:

Klasse	Antal Elever d. 31. Juli 1925	Eleverne fordeltes paa følgende Maade:						
		paa højere Trin		paa samme Trin		Udskrevne		
		Antal	pCt.	Antal	pCt.	Antal	pCt.	
Ældste Klasse	Dreng	7	6*)	85,7	»	»	1	14,2
	Piger	2	2*)	100,0	»	»	»	»
Yngste »	Dreng	10	9	90,0	»	»	1	10,0
	Piger	2	1	50,0	1	50,0	»	»
Ialt....	Dreng	17	15	88,2	»	»	2	11,8
	Piger	4	3	75,0	1	25,0	»	»

*) Bestaaet Studentereksamen.

Fortsættelseskursus og frivillig Ungdomsskole.

(kst. Inspektør: Folke Jacobsen. For Husgerningsholdene: Skolekøkkeninspektør Frk. Sofie Rasmussen.

Undervisningen omfatter normalt 4 à 6 ugentlige Timer i Maanederne Oktober-Marts og foregaar i Tiden 6—9, 7—9 eller 7—10 Aften.

Paa *Læsehold* indmeldtes 2980 Elever (1217 mandlige og 1763 kvindelige), der fordeltes paa 134 Hold, og Kvotienten var saaledes 22,2. Der undervistes i Dansk, Regning, Skrivning, Bogføring, Maskinskrivning, Stenografi (begge Systemer), Engelsk, Tysk, Fransk og Matematik. Hvert Hold fik Undervisning i et enkelt Fag, for nogle Holds Vedkommende dog i Forbindelse med Dansk, eller i 2 af Fagene Dansk, Regning og Skrivning. Der har været særlige Hold for Bogbindere og Bogtrykkere samt for Kokke- og Restauratørlærlinge; de sidste af disse har kun haft Undervisning 1 Gang ugentlig i 3 Timer i Dansk, Regning, Skrivning samt for nogles Vedkommende i Engelsk eller Fransk. Udenfor de faste Læseaftener har der været Adgang til Undervisning i Bibliotekskundskab, hvori 270 Elever, fordelt i Hold paa ca 15, har deltaget i 2 ugentlige Timer i 4 Uger paa hvert Hold.

Paa *Kjolesyningsholdene* indmeldtes 604 Elever, der fordeltes paa 39 Hold, og Kvotienten var saaledes 15,4.

Til *Sløjd som Centralfag* indmeldtes 580 Elever, der fordeltes paa 33 Hold, og Kvotienten var saaledes 17,5. Til Undervisningen i Sløjd har været knyttet Opgaver i Dansk Stil, Regning og Tegning. I Sommerhalvaaret har 99 Elever fordelt

paa 6 Hold været undervist i Havebrug og 1 Hold paa 18 Elever i Husdyrbrug og i Tilknytning dertil i Dansk Stil, Regning og Tegning.

Paa *Husgerningsholdene* indmeldtes 1341 Elever, der fordeltes paa 65 Hold, og Kvotienten har saaledes været 20,6. Til Undervisning i Husholdning og Madlavning var knyttet Undervisning i Husholdningsregnskab, Sundhedslære, Syge- og Barnepleje. Der blev skrevet 3 Stile om forskellige Arbejder i Hjemmet og Anvendelsen af et af vore almindelige Næringsmidler. Dr. Eli Møller har holdt Foredrag med Spørgetime om Kvindelhygiejne og Moderkundskab, og Landsretssagfører Ingeborg Hansen om forskellige Love, der har Betydning for Kvinder, f. Eks. Medhjælperloven, Afbetalingsloven og Ægteskabsloven.

Der er afholdt et Kursus i »Hjemmets Gerning« med 3 à 4 Timers daglig Undervisning. Hertil meldte sig 24 Elever i Alderen 14—18 Aar, der paa 4 nær fuldførte Undervisningen. Udover de almindelige Fag blev der undervist i Kjolesyning og Hattepynt samt Samfundslære.

Der er afholdt 3 Lærerindemøder om de forskellige Arbejder og Arbejdsmetoder.

Til *Sangskolen* indmeldtes 125 kvindelige Elever, der undervistes 1½ Time hver Søndag. Undervisningen sluttede med en Afslutningsprøve.

Frafaldet i Aarets Løb har været: Paa Læseholdene og Holdene i Sløjd, Have- og Husdyrbrug som Centralfag 25,8%, paa Kjolesyningsholdene 25% og paa Husgerningsholdene 19,1%. Forsømlernes Antal har i Forhold til Antallet af indtegnede Elever været henholdsvis 4,7, 3,0 og 3,2. Over 18 Aar var paa Læsehold og Centralfagsholdene 24,0% af de mandlige og 19,8% af de kvindelige Elever; paa Kjolesyningsholdene var 44,7% og paa Husgerningsholdene 42,1% af Eleverne over 18 Aar.

Staaende Udvalg.

Inspektørernes: A. Westerkjær, M. P. Nøring og Frk. H. Sahlertz.

Lærernes: Thorkild Jensen, Stampe Rasmussen og S. Fr. Nørlyng.

Lærerindernes: Frk. I. Lykke Sørensen, Frk. Lilly Heden og Frk. A. M. Schleisner.

Skolelægerne: Dr. med. H. P. T. Ørum, Dr. med. Povl Hertz og Læge Einar Grandjean.

Private Skoler, Stiftelsesskoler og andre Skoler under Tilsyn af Københavns Skoledirektion.

Skolens Navn og Beliggenhed	Elevantal pr. 31. December						
	1919	1920	1921	1922	1923	1924	1925
A. Private Skoler.							
<i>a. Forberedelsesskoler.</i>							
Krebs's Skole, Stockholmegade Nr. 5	271	281	283	297	292	292	286
Forberedelsesskolen til N. Zahles Skole, Nørrevoldgade Nr. 7	410	410	411	415	420	430	273
Forberedelsesskolen til Ingrid Jespersens Skole, Nordre Frihavnsgade Nr. 11.....	205	244	262	268	269	269	270
Forberedelsesskolen til Østersøgades Gym- nasium, Østersøgade Nr. 86	241	284	294	288	289	281	278
Forberedelsesskolen til Ingwersens & El- brechts Skole, Rosenvængets Allé Nr. 20..	166	178	205	217	237	242	238
Finn Tulinius Skole.....	283	289	289	55	79	116	187
Forberedelsesskolen til Nørre Gymnasium Forberedelsesskolen til Vester Borgerdyd- skole (fra 19½ 1926 Amagerbro Forberedelses- skole for Dreng), Helgolandsgade Nr. 6 ..	151	156	156	307	306	159	149
Rosenvangsskolen (tidl. Forberedelsesskole til Ø. B.), Strandboulevarden 46—48	315	308	298	304	308	308	310
Fejlbergs Forberedelsesskole, Rosenvængets Hovedvej Nr. 16.....	150	166	164	164	154	154	128
Amagerbro Forberedelsesskole, Olieblads- gade Nr. 7	Oprettet 1925.....						28
<i>b. Højere Almenskoler.</i>							
N. Zahles Seminariskole, Linnésgade Nr. 8	359	379	388	381	389	382	219
Den Bressendorff-Femmerske Seminarie- skole	244	269	272	265	Overt. af Kommunen 1923.		
Komtesse Moltkes Pigeskole, Østersøgade Nr. 86.....	575	573	574	570	573	579	567
<i>c. Borgerskoler.</i>							
Døtreskolen paa Christianshavn, Dron- ningensgade Nr. 67.....	182	213	240	232	226	227	244
Christianshavns Pigeskole, Overgaden n. Vandet Nr. 29.....	81	81	94	82	83	73	65
Frk. Henrichsens Borgerpigeskole.....	50	47	39	37	35	32	Oph. 1924
Frk. E. Friis's Borgerpigeskole, Vesterbro- gade Nr. 15	158	193	190	178	193	185	161
Borger- og Realskolen i St. Kongensgade..	325	374					Ophørt 1920
Frk. Bastians Skole	59						Ophørt 1919
At overføre...	4,225	4,445	4,159	4,216	4,012	3,729	3,403

Skolens Navn og Beliggenhed	Elevantal pr. 31. December						
	1919	1920	1921	1922	1923	1924	1925
Overført ...	4,225	4,445	4,159	4,216	4,012	3,729	3,403
B. Stiftelsesskoler.							
De forenede Kirkeskoler, Nørregade Nr. 37..	240	236	238	235	232	228	208
Opfostringshuset, Kalkbrænderivej Nr. 10....	101	104	110	104	112	112	110
C. Andre Skoler.							
a. Velgørenhedsskoler.							
Det forenede Velgørenhedsselskab Skole (Frederik Barfoeds Skole), Aabenraa Nr. 29	80	86	96	94	92	80	76
Det søsterlige Velgørenhedsselskabs Skole, Store Kannikestræde Nr. 13.....	49	50	46	48	50	51	51
Det kvindelige velgørende Selskabs Skole, Østersøgade Nr. 96.....	33	31	30	24	24	15	9
b. Kirke- og Menighedsskoler.							
Sct. Petri Realskole, Larslejstræde Nr. 5...	290	282	366	368	382	320	324
Sct. Knuds Skole, Stenosgade Nr. 4.....	254	288	306	320	331	335	328
Sct. Josephsøstrenes Skole, Østerbrogade Nr. 7 B.....	354	366	400	418	425	425	422
Tysk-reformert Skole, Gothersgade Nr. 109	110	107	105	100	92	88	76
Sct. Petri Drengskole, Sct. Pederstræde Nr. 4	134	137	18				
Sct. Petri Pigeskole, Sct. Pederstræde Nr. 4	233	230	195	191	190	162	Ophørt 1921 140
Sct. Ansgars Kirkeskole for Dreng, Bred- gade Nr. 67.....	35	35	30	30	29	28	22
Sct. Ansgars Kirkeskole for Piger, Bredgade Nr. 69.....	86	94	87	74	69	73	60
Sct. Annæ Skole, Hans Bogbinders Allé Nr. 4.....	88	91	103	123	140	132	155
Sct. Josephs Skole, Nørrebrogade Nr. 27..	111	128	106	100	108	114	126
Karolineskolen, Charlottegade Nr. 34-36..	244	250	265	266	245	231	213
c. Skoler med særlig Undervisning.							
Skolen for Vanføre, Toldbodvej Nr. 34....	75	85	71	81	77	85	76
Frk. Therese Madsens Skole (for døvstumme Børn), Dosseringen Nr. 77.....	24	25	24	24	24	25	22
Frk. Herskinds Skole (for døve og stærkt tunghøre Børn).....	3	4	3	5	5		Ophørt 1925
Frk. Hilarius Kalkaus Skole (for svagtbe- gavede, talelidende Børn), Willemoesgade Nr. 8.....	24	24	24	24	24	24	22
Bjerregaards Skole (for svagtbegavede Dreng), Ryesgade Nr. 125.....	48	46	44	36	33	34	34
Frk. Thestrups Skole (for stærkt tunghøre Børn), Larslejstræde Nr 15.....							
Oprettet 1925.....							10
	6,841	7,144	6,826	6,881	6,696	6,291	5,887

Skema 1 a. Timeplan for Normalklasser.

Klasse	Drenge													Piger																					
	Religion	Dansk	Skrivning	Regning	Indtagelses- undervisning og Hjem- slavnstørelse	Historie	Geografi	Naturhistorie	Naturlære	Tysk	Bogføring	Sang	Tegning	Gymnastik	Støjd	I alt	Religion	Dansk	Skrivning	Regning	Indtagelses- undervisning og Hjem- slavnstørelse	Historie	Geografi	Naturhistorie	Naturlære	Tysk	Sang	Gymnastik	Haandarbejde	Husgerning	Tegning	I alt			
1.....	2	10	3	5	2	»	»	»	»	»	»	»	»	2	24	2	2	9	3	4	2	»	»	»	»	»	»	»	»	»	4	»	»	24	
2.....	1	9	3	5	2	1	»	»	»	»	1	»	2	»	24	2	1	8	2	5	2	1	»	»	»	»	1	»	»	4	»	»	24		
3.....	3	9	3	5	»	2	2	1	»	»	1	2	2	»	30	»	3	8	2	5	»	2	2	1	»	»	1	2	4	»	»	30			
4.....	3	9	3	4	»	2	2	»	»	»	1	2	2	»	30	»	3	8	2	4	»	2	2	2	»	»	1	2	4	»	»	30			
5.....	3	8	2	4	»	2	2	»	»	»	1	2	4	(2)	30	»	3	7	2	4	»	2	2	2	»	»	1	3	4	»	»	30			
6.....	2	8	2	5	»	3	(2)	2	2	»	1	2	4	(3)	33	»	2	7	2	4	»	2	2	2	»	»	1	3	4	2	1	33			
7.....	2	7	1	5	(4)	»	2	1	2	4	1	2	4	(3)	33	»	2	6	»	4	»	2	1	1	2	»	2	3	4	4	2	33			
Afg.....	2	6	»	5	»	2	1	»	2	6	2	4	4	»	34	»	2	5	»	2	»	1	1	»	2	6	1	2	6	4	2	34			
	18	66	17	38	(37)	4	14	(13)	11	8	6	10	2	6	14	24	(20)	(6)	238	18	58	13	32	4	12	10	8	5	6	8	15	34	10	5	238

1 b. Timeplan for Hjelpeklasser.

Klasse	Drenge											Piger						
	Religion	Dansk	Skrivning	Regning	De mundtlige Fag: Hjemst. Hist., Geograf. Nat. og Natl.	Sang	Tegning	Gymnastik	I alt	Religion	Dansk	Skrivning	Regning	De mundtlige Fag: Hjemst. Hist., Geograf. Nat. og Natl.	Sang	Gymnastik	Haandarbejde	I alt
2.....	1	9	4	6	2	»	»	2	24	1	9	4	6	2	»	»	2	24
3.....	2	10	4	6	3	1	2	2	30	2	9	3	6	3	1	2	4	30
4.....	2	10	3	6	4	1	2	2	30	2	9	2	6	4	1	2	4	30
5	29	11	18	4	9	2	4	6	84	5	27	9	18	9	2	4	10	84

1 c. Timeplan for Værneklasser.

Klasse	Drenge							Piger										
	Religion	Dansk med Skrivning	Mundtlige Fag	Sang	Regning	Tegning	Sløjd	Gymnastik	I alt	Religion	Dansk med Skrivning	Mundtlige Fag	Sang	Regning	Haandarbejde	Husgerning	Gymnastik	I alt
	1.	1	11	1	1	5	»	5	2	24	1	11	1	1	5	5	»	2
2.	1	10	1	1	5	»	5	2	24	1	10	1	1	5	5	»	2	24
3.	2	10	2	1	5	1	6	3	30	2	11	2	1	5	6	»	3	30
4.	2	10	2	1	5	1	6	3	30	2	9	2	1	5	6	2	3	30
5.	2	10	3	1	5	2	6	3	32	2	9	2	1	5	6	4	3	32
6.	2	10	3	1	5	2	6	3	32	2	9	2	1	5	6	4	3	32
		80		6	30	6	34	16	172		76		6	30	34	10	16	172

1 d. Timeplan for Mellemkoleklasser og Realklasser.

Klasse	Drenge												Piger																									
	Religion	Dansk	Tysk	Engelsk	Fransk	Historie	Geograph	Naturhistorie	Fysik	Regning og Matematik	Skrivning	Tegning	Gymnastik	Sløjd	Sang	I alt	Religion	Dansk	Tysk	Engelsk	Fransk	Historie	Geograph	Naturhistorie	Fysik	Regning og Matematik	Skrivning	Tegning	Gymnastik	Sang	Haandarbejde	Husgerning	I alt					
	I.	2	5	6	»	»	2	2	2	2	4	2	2	4	(3)(1)	2	35	2	5	6	»	»	»	2	2	2	2	2	4	2	2	4	2	2	2	»	2	»
II.	2	4	3	5	»	2	2	2	2	5	1	2	4	(3)(1)	2	36	2	4	3	4	»	»	2	2	2	2	2	5	1	2	3	2	2	»	2	»	36	
III.	2	4	3	4	»	3	2	2	2	6	1	1	4	(3)(1)	1	35	2	4	3	4	»	3	2	2	2	2	6	1	1	3	1	2	»	2	»	36		
IV.	1	5	3	4	»	2	2	2	2	7	»	2	4	(3)(1)	»	34	1	5	3	5	»	2	2	2	2	7	»	»	1	1	»	4	»	35				
R.	»	4	3	3	4	2	2	2	2	4	»	»	4	»	»	34	»	5	3	4	4	3	2	2	2	5	»	»	3	1	»	»	»	34				
	7	22	18	16	4	11	10	10	12	28	4	7	20	(12)(4)	5	174	7	23	18	17	4	12	10	10	10	10	27	4	5	13	7	6	4	177				

Skema 2. Skolebygninger, Klasseværelser m. m.

(Tekst Side 4.)

Skolens Navn	Mellem-skole (M) og Realklasse (R)		Almindelige Klasser	Fagklasser	Gymnastiksal	Skolekøkkener	Sløjelokaler	Konfortlokaler	Lærer (inde-) værelser	Lokaler til Samlinger Læge- og Syge- plejerskæver.	Bespisnings- lokaler	Bade- indretning	Cyklestader	Skolebarakter		Skolens Leder
	Drenge	Piger												Antal	Benyttelse	
1. Sct. Annæ-Vester	M+R	»	12	3	1	»	»	2	1	1	»	»	48	»	»	Skoleinsp. V. Schepele » K. Köhler
2. Sølvgade	»	»	20	»	1	»	»	1	2	1	»	»	10	»	»	» Frk. L. Sandholt
3. Nyboder	M+R	M+R	32	6	2	2	1	3	1	2	2	2	60	»	»	» Frk. N. Helms
4. Larslejrstræde	M	M+R	19	4	1	2	»	1	2	1	1	1	11	»	»	» A. Lassen
5. Nansensgade	»	»	19	2	1	»	»	1	2	»	1	»	»	»	»	» H. Christensen
6. Vestervoldgade	M	»	22	»	1	»	»	1	2	»	1	»	»	»	»	» Th. N. Skibsted
7. Classenske Legatskole ...	M+R	M+R	20	3	2	»	»	1	2	1	»	»	40	»	»	» R. C. Mortensen
8. Prinsessegade	»	»	12	»	1	»	»	2	1	»	»	»	»	»	»	» Frk. H. Sahleritz
Filial:	»	»	»	»	1	»	»	»	»	»	»	»	»	»	»	» P. Kock
9. Dronningensgade	»	»	15	2	1	1	»	1	1	»	2	»	15	»	»	» Fru K. Petersen
10. Øresundsvej	M+R	»	25	4	1	1	»	2	2	1	2	2	42	1	2 alm. Klasser	» A. O. Larnøe
11. Frankrigsgade	»	»	15	»	1	»	»	1	1	1	»	»	12	»	»	» J. P. Olsen
Filial:	»	»	15	2	1	»	»	»	»	»	1	2	26	1	1 Sløjelokale	» J. V. Pedersen
12. Østerrigsgade	»	M+R	27	3	1	1	»	2	2	»	»	»	60	»	»	» R. L. Sewerin
13. Lergravsvej	M	»	30	4	2	1	1	2	2	2	2	2	27	»	»	» Frk. M. Haunstrup
14. Sundby Øster	M	M+R	23	6	2	1	1	1	2	2	2	2	70	»	»	» Frk. E. Prætorius
15. Sundby Vester	»	M	28	4	2	1	1	2	2	2	2	2	41	»	»	» H. P. Bruun
16. Sundholm	M+R	M+R	27	4	2	1	1	2	2	»	1	2	66	»	»	» P. Lundbye
17. Tietgensgade	»	»	21	2	1	1	»	2	2	»	1	»	10	»	»	» N. Skarvig
18. Gasværksvej	»	»	18	2	1	»	»	2	2	»	»	»	»	»	»	» Chr. Jensen
19. Oehlenschlägersgade ...	»	»	18	1	2	1	1	2	2	1	1	»	28	»	»	» Frk. I. Herling
20. Matthæusgade	M	»	19	2	1	»	»	3	2	1	2	»	7	»	»	» Frk. I. Cadovius
21. Haderslevgade	»	»	25	1	1	1	»	1	2	»	»	ja	»	»	»	» Fru M. Petersen
22. Enghavevej	M+R	»	24	2	1	1	»	2	2	»	1	ja	»	»	»	» C. A. Jürgensen
23. Enghaveplads	»	M+R	20	2	1	»	»	3	2	1	1	ja	30	1	2 alm. Klasser	» Kjøld Erichsen
24. Ny Carlsbergvej	M+R	M+R	26	4	2	1	1	3	2	1	2	2	26	»	1 Gymnastiksal	» H. Kyrre
25. Alsøge	»	M	31	3	2	1	1	4	2	1	2	3	48	2	4 alm. Klasser	» E. Bonnichsen
26. Valby	M	»	23	3	1	1	»	2	2	»	1	2	»	2	2 alm. Klasser 1 Gymnastiksal	» N. Arnvig
27. Vigerslev Allé	»	M	34	4	2	1	1	2	2	»	2	2	18	»	»	»
28. Vanløse	M+R	M+R	26	4	2	1	1	3	2	1	1	2	40	5	10 alm. Klasser	»
29. Brønshøj	M	M	24	5	2	1	1	2	2	»	1	2	126	»	»	»
Filial:	»	»	16	»	»	»	»	»	1	»	»	»	48	»	»	»

30. Frederikssundsvej	»	»	23	2	1	1	1	1	2	2	1	2	1	»	2	»	52	1	1	Gymnastiksal	»	Johs. Rasmussen		
31. Grøndalsvænget	»	M	29	4	2	1	1	1	4	2	1	1	1	1	2	ja	102	»	»	»	»	Kr. Svane		
32. Hillerødgade	M	M+R	23	5	2	1	1	1	1	2	2	2	2	2	2	ja	42	»	»	»	»	Fritjof Bon		
33. Husungade	M+R	M	18	1	1	»	»	»	1	2	»	»	»	»	1	ja	40	»	»	»	»	A. Westerkjær		
34. Jagtvej	»	»	18	1	1	»	»	»	1	2	2	1	2	2	2	ja	16	»	»	»	»	Valentiner Branth		
35. Hans Egedesgade	»	M	8	4	1	»	»	»	1	1	»	»	»	»	»	»	»	»	»	»	»	Bestyrelse, Frk. A. Smith		
36. Hans Tavsensgade	»	»	25	3	1	1	»	»	2	2	2	1	1	1	2	ja	10	»	»	»	»	Skoleinsp. Ernst Gehl		
37. Helligkors Kirke	»	»	26	»	1	1	»	»	2	2	»	»	»	»	1	2	30	»	»	»	»	J. Nyholm		
38. Kapelvej	M+R	M	17	2	1	»	»	»	2	2	»	»	»	»	1	»	»	»	»	»	»	C. C. Gormsen		
39. Ravnsborggade	M	»	15	2	1	»	»	»	»	1	»	»	»	»	»	»	44	»	»	»	»	J. Jørgensen		
Filial:	»	»	3	»	»	»	»	»	1	»	1	»	»	»	2	ja	8	»	»	»	»	H. Biering		
40. Sct. Hansgade	M	»	17	1	1	»	»	»	2	2	2	1	»	»	2	»	»	»	»	»	»	»		
41. Nørre Allé	M+R	»	16	3	1	»	»	»	1	2	»	»	»	»	2	»	12	»	»	»	»	»	Fru Rich.-Pedersen	
42. Sjællandsgade	M+R	»	28	6	2	1	1	2	2	3	2	2	2	2	2	ja	14	»	»	»	»	»	M. B. Kjær	
43. Charlottegade	»	M+R	18	1	1	»	»	»	1	2	2	1	»	»	»	»	10	1	2	alm. Klasser	»	»	R. S. Wulden	
44. Stevnsgade	»	M	26	3	2	1	1	2	2	2	2	1	2	2	2	ja	28	2	4	»	»	»	C. Geleff	
45. Raadmandsgade	M+R	»	20	2	1	»	»	»	2	2	2	1	1	1	2	ja	30	3	6	»	»	»	M. P. Nøring	
46. Bispebjerg	M	M	23	4	1	1	1	1	1	2	»	»	»	»	2	ja	55	1	2	alm. Klasser	»	»	K. Bonde	
47. Ryesgade	»	M+R	18	1	1	»	»	»	2	1	1	1	1	1	2	»	15	»	»	»	»	»	Frk. Ch. Pagh	
48. Østerfarimagade	M+R	M	19	1	1	»	»	»	2	2	»	»	»	»	»	»	»	2	4	alm. Klasser	»	»	A. K. Andersen	
Filial:	»	M	9	»	1	»	»	»	1	1	1	»	»	»	»	»	»	»	»	»	»	»	»	Bestyrelse, Frk. P. Kruse
49. Holsteinsgade	M	M+R	25	5	2	1	1	2	2	2	2	1	»	»	2	ja	14	»	»	»	»	»	Skoleinsp. J. Gr. Nørby	
Filial:	»	M+R	10	1	1	»	»	»	1	1	1	»	»	»	»	»	»	»	»	»	»	»	Bestyrelse, Frk. A. Koch	
50. Randersgade	»	M+R	19	1	1	»	»	»	1	2	2	1	1	1	2	ja	21	»	»	»	»	»	Skoleinsp. J. Løber	
51. Vibenshus	»	M+R	17	5	1	»	»	»	2	2	»	»	»	»	2	»	20	8	14	alm. Klasser	»	»	J. Fischer	
52. Østre Gasværk	M+R	»	22	4	1	1	»	»	1	2	»	»	»	»	2	ja	21	1	2	alm. Klasser	»	»	C. C. Jacobsen	
53. Vognmandsmarken	M	M	32	3	2	1	1	2	2	2	2	2	2	2	2	ja	48	»	»	»	»	»	Kappel Bøcker	
54. Bryggervangen	M	M	30	4	2	1	1	2	1	2	1	2	2	2	ja	29	»	»	»	»	»	»	H.J. Søndergaard	
55. Værnesk.: Maria Kirkeplads	»	»	12	»	1	»	»	»	1	1	1	1	1	1	2	ja	10	»	»	»	»	»	J. Olsen	
» Fælledvej	»	»	13	»	1	»	»	»	1	1	1	2	2	2	2	»	12	»	»	»	»	»	»	
56. Forchammersvej	M+R	»	17	5	1	»	»	»	1	1	1	1	1	1	»	ja	»	»	»	»	»	»	O. Engelstorp	
57. Efterslægtsk. Gymnasium	M+R	»	15	3	1	»	»	»	2	1	»	»	»	»	»	»	»	1	»	»	»	»	Rektor H. P. Hansen	
58. Sortedam	M	M	12	2	1	»	»	»	1	1	2	»	»	»	»	»	24	»	»	»	»	»	Frk. H. Adler	
59. Ryssteen	M+R	»	15	6	1	»	»	»	2	1	»	»	»	»	»	»	»	»	»	»	»	»	Frk. M. Nielsen	
60. Christianshavns	M	M	14	4	1	»	»	»	1	2	1	»	»	»	»	»	79	»	»	»	»	»	F. Bøgh	
			1 338	178	84	36	28	109	111	42	63	72					1695	33						

Skema 3. Tilgang og Afgang af Elever pr. 31. December 1925. (Tekst Side 4 og 5.)

Skolens Navn	Tilgang fra				Afgang til				Antal Elever pr. 31/12 1924	Klassekvotient i Normalklasser: Forsømmelser				Antal Elever pr. 31/12 1925	Klassekvotient i Normalklasser: Forsømmelser			
	Kommunale Skoler	Anden her i Staden	Hjemmene	Undenbyes	Udskrænte	Tidenbyes	(Opdrags-)anstalter o. l. og Døde	Lall		Kommunale Skoler	Anden Undervisning her i Staden	Udskrænte	Tidenbyes		(Opdrags-)anstalter o. l. og Døde	Lall	Ikke i Normalklasser	Sygd
1. Sct. Anne-Vester	2	23	37	»	62	11	9	39	2	1	»	»	62	337	14,8	0,4	0,1	15,3
2. Sølvgade	42	7	147	17	213	108	5	94	11	10	»	»	228	810	13,4	0,6	1,1	15,1
3. Nyboder	174	8	200	38	420	138	6	258	29	2	»	»	436	1 609	14,0	0,7	1,1	15,8
4. Larslejsstræde	105	13	116	16	250	79	16	98	18	»	»	»	211	975	13,5	0,9	0,8	15,2
5. Nansengade	73	10	136	19	238	66	5	127	16	2	1	»	217	780	12,2	0,7	0,6	13,5
6. Vestervoldgade	51	10	136	17	214	105	6	100	28	1	3	»	243	951	13,1	0,7	0,5	14,3
7. Classenske Legatskole	39	1	69	4	113	13	9	82	8	»	»	»	112	571	12,1	0,4	0,0	12,5
8. Prinsessegade	30	»	125	5	160	64	10	104	15	7	2	»	202	816	14,5	0,5	1,1	16,2
9. Dronningensgade	38	3	125	15	181	71	9	103	18	3	»	»	204	847	16,4	0,5	0,5	17,5
10. Øresundsvej	89	1	117	17	224	31	7	158	18	2	2	»	218	1 082	30,1	0,5	0,3	13,1
11. Frankrigsg., Øresundsv.	62	2	112	13	189	78	4	128	22	»	»	»	233	978	30,9	0,5	0,3	15,8
12. Østerriggade	87	9	155	22	273	88	4	177	19	6	4	»	298	1 316	31,5	0,7	0,5	13,7
13. Lergravsvej	109	1	176	19	305	133	»	123	31	1	1	»	289	1 394	30,3	0,5	0,5	13,8
14. Sundby Øster	109	4	188	47	348	61	3	211	37	»	3	»	315	1 438	33,7	0,7	0,4	12,6
15. Sundby Vester	127	2	211	25	365	117	11	155	24	4	2	»	313	1 443	31,1	0,3	0,3	13,2
16. Sundholm	65	8	204	16	293	117	23	175	29	9	2	»	355	1 498	33,5	0,5	0,4	14,2
17. Tietgensgade	48	2	127	25	202	70	4	139	30	»	3	»	246	870	29,5	0,4	0,4	12,2
18. Gasværksvej	47	»	128	9	184	67	1	135	20	6	1	»	230	894	30,8	0,4	0,3	12,9
19. Oehlenschlägersgade	25	1	114	10	150	67	11	101	18	3	5	»	205	896	29,9	0,6	0,5	13,5
20. Matthæusgade	54	1	106	15	176	80	4	141	18	»	1	»	244	881	30,3	0,3	0,5	12,8
21. Haderslevgade	84	6	141	9	240	101	»	138	20	»	2	»	261	1 029	28,5	0,4	0,7	13,2
22. Enghavevej	53	4	117	7	181	96	1	167	12	1	1	»	278	955	30,0	0,7	0,7	13,3
23. Enghaveplads	108	7	111	12	238	101	7	137	21	3	1	»	270	875	29,5	0,7	0,7	14,4
24. Ny Carlsbergvej	99	10	141	21	271	50	4	189	16	4	2	»	265	1 173	32,0	0,6	0,5	11,6
25. Alsgade	172	10	218	23	423	192	7	173	34	6	»	»	412	1 394	30,6	0,8	1,0	15,0
26. Valby	79	3	169	32	283	121	7	143	52	3	»	»	326	1 197	30,4	0,7	0,5	14,3
27. Vigerslev Allé	103	4	280	35	422	130	7	177	73	1	»	»	388	1 870	33,3	0,8	0,5	12,3
28. Vanløse	139	6	221	66	432	83	2	131	41	1	1	»	259	1 319	33,1	1,0	0,5	13,2
29. Brønshøj	147	»	197	55	399	88	»	150	21	8	2	»	269	1 482	32,4	0,9	0,7	16,0
30. Frederikssundsvej	83	»	77	9	169	107	3	122	17	1	»	»	250	878	28,5	0,9	1,1	16,1

31.	Grøndalsvænget	154	8	226	52	440	153	3	173	22	4	»	355	1 235	32,7	13,9	0,6	1,1	15,6	
32.	Hillerødgade	78	2	147	7	234	71	3	179	23	»	1	277	1 201	30,2	11,7	0,7	0,1	12,5	
33.	Husungade	62	»	91	5	158	84	5	101	6	»	1	197	742	30,5	11,0	0,4	0,2	11,6	
34.	Jagtvej	67	3	138	11	219	92	2	81	9	4	2	190	835	32,1	12,9	0,3	0,5	13,7	
35.	Hans Egedesgade	19	»	53	4	76	16	3	16	12	»	»	47	306	28,7	14,4	1,2	0,0	15,6	
36.	Hans Tavensgade	103	13	151	10	277	127	5	85	15	10	3	245	1 108	31,8	14,0	0,6	0,7	16,2	
37.	Helligtors Kirke	64	3	197	13	277	104	3	141	30	4	1	283	1 143	31,5	12,1	0,6	0,7	13,4	
38.	Kapelvej	100	4	92	4	200	83	9	114	9	2	»	217	720	31,9	12,8	0,1	0,7	13,6	
39.	Ravnborggade og Sct. Hans Torv	93	2	58	1	154	86	1	105	7	»	3	202	651	27,8	15,3	1,4	0,0	17,3	
40.	Sct. Hansgade	95	4	85	12	196	61	5	118	21	»	»	205	721	28,1	11,4	0,6	0,5	12,5	
41.	Nørre Allé	37	3	118	6	164	66	3	77	14	»	1	161	867	32,3	11,7	0,5	0,1	12,3	
42.	Sjællandsgade	70	7	200	24	301	116	5	173	25	2	2	323	1 321	30,7	13,4	0,5	0,5	14,4	
43.	Charlottegade	83	2	128	6	219	80	4	126	9	»	2	221	972	30,7	13,0	0,7	0,2	13,9	
44.	Stevns­gade	78	6	183	14	281	107	1	139	19	»	»	266	1 331	31,1	11,9	0,4	0,2	12,5	
45.	Raadmandsgade	131	2	130	23	286	80	2	160	15	1	»	258	1 119	31,6	10,4	0,5	0,5	11,4	
46.	Bispebjerg	84	6	167	24	281	122	2	135	27	5	4	295	1 171	30,9	11,8	0,6	1,0	13,4	
47.	Ry­es­gade	69	1	87	7	164	94	3	84	11	1	»	193	725	29,3	13,2	0,7	0,4	14,3	
48.	Østerfarimagsgade og Ole Suhrsgade	103	26	185	25	339	156	24	121	33	3	4	341	1 375	32,3	12,4	0,4	0,1	12,0	
49.	Holsteinsgade og Rosenvænget	94	24	176	16	310	103	13	193	29	»	4	342	1 362	29,2	13,5	0,6	0,2	14,3	
50.	Randersgade	56	5	119	3	183	67	4	125	20	6	2	224	878	28,5	14,8	0,5	0,8	16,1	
51.	Vibenshus	124	8	168	11	311	96	11	206	17	1	2	333	1 327	30,1	12,4	0,7	0,5	13,6	
52.	Østre Gasværk	280	4	121	25	430	215	2	150	30	2	»	399	1 046	31,2	13,1	0,6	0,5	14,2	
53.	Vognmandsmarken	89	2	208	20	319	110	5	153	32	1	2	303	1 497	31,3	11,3	0,8	0,3	12,4	
54.	Bryggervangen	102	1	197	24	324	57	8	143	23	1	2	234	1 367	30,7	9,2	0,7	0,4	10,3	
55.	Maria Kirkeplads og Fælledvej 12	138	4	4	7	153	39	6	115	10	10	1	181	555	»	14,4	1,0	2,2	17,2	
56.	Forchammersvej	60	4	»	32	96	4	2	86	5	»	»	97	376	»	7,7	0,5	0,1	8,5	
57.	Efterslægtelskabet Gymnasium	344	9	2	30	91	»	3	85	3	»	1	92	343	»	3,6	0,1	0,0	3,7	
58.	Sortedam Gymnasium	262	1	»	28	2	31	3	25	5	»	»	34	259	26,8	21,8	2,6	0,0	24,4	
59.	Rysenstein Gymnasium	386	35	41	»	79	1	4	66	4	»	»	75	390	»	10,2	0,5	0,1	10,8	
60.	Christianshavns Gymnasium	242	81	12	1	101	17	2	52	»	»	»	71	372	»	9,6	0,6	0,0	10,2	
		59 961	5 043	362	7 861	10 416	14 312	5 043	329	7 702	1 203	142	81	14 500	59 773	30,9	12,6	0,6	0,5	13,7

Skema 4. Fordelingen af Klasser.

Skolens Navn	Normalklasser								Mellemkolektasser				Realklasser	Gymnasiekl.	Hjælpeklasser	Andre Klasser		
	1.	2.	3.	4.	5.	6.	7.	8.	lalt	I	II	III					IV	lalt
	1. Sct. Annæ-Vester.....	1	1	1	1	1	»	»	»	5	2	1					2	1
2. Sølvgade.....	4	4	4	4	5	4	2	»	27	»	»	»	»	»	»	»	»	
3. Nyboder.....	5	5	6	7	7	8	3	»	41	2	2	2	2	8	2	4	»	
4. Larslejtstræde.....	3	3	3	4	4	2	1	»	20	2	2	2	2	8	1	1	3	
5. Nansensgade.....	4	4	4	4	4	2	2	2	26	»	»	»	»	»	»	1	»	
6. Vestervoldgade.....	4	4	4	4	4	4	2	»	26	1	1	1	1	4	»	»	»	
7. Classenske Legatskole.....	2	2	2	2	2	»	»	»	10	2	2	2	2	8	2	»	»	
8. Prinsessegade.....	4	4	4	4	5	4	2	»	27	»	»	»	»	»	»	1	»	
9. Dronningensgade.....	4	4	3	5	5	4	3	1	29	»	»	»	»	»	»	1	»	
10. Øresundsvej.....	4	4	4	4	5	3	2	1	27	2	2	2	2	8	1	»	»	
11. Frankrigsgade og Øresundsvej 7.....	3	4	5	5	5	4	3	1	30	»	»	»	»	»	»	3	»	
12. Østerriggade.....	5	6	6	6	6	5	4	»	38	1	1	1	1	4	1	»	»	
13. Lergravsvej.....	6	6	6	7	6	4	4	»	39	1	1	1	1	4	»	2	5	
14. Sundby Øster.....	5	5	5	5	7	4	4	1	36	2	2	2	2	8	1	»	»	
15. Sundby Vester.....	6	6	7	6	6	5	4	1	41	1	1	1	1	4	»	3	»	
16. Sundholm.....	5	5	6	6	7	5	3	»	37	2	2	2	2	8	2	»	»	
17. Tietgensgade.....	4	4	4	4	4	4	3	1	28	»	»	»	»	»	»	3	»	
18. Gasværksvej.....	4	4	4	4	4	5	3	1	29	»	»	»	»	»	»	»	»	
19. Oehlenschlägersgade.....	4	4	4	4	4	5	3	»	30	»	»	»	»	»	»	»	»	
20. Matthæusgade.....	3	4	4	4	4	4	3	»	26	1	1	1	1	4	»	»	»	
21. Haderslevgade.....	4	4	4	5	7	6	3	1	34	»	»	»	»	»	»	3	»	
22. Enghavevej.....	3	4	4	4	5	4	4	»	28	1	1	1	1	4	1	»	»	
23. Enghaveplads.....	4	4	4	4	4	3	1	»	24	1	1	1	1	4	1	»	»	
24. Ny Carlsbergvej.....	4	4	4	4	4	5	3	»	28	2	2	2	2	8	2	1	»	
25. Amsgade.....	6	6	6	6	4	6	4	»	38	1	2	2	2	7	»	5	»	
26. Valby.....	5	5	6	5	5	6	3	»	35	1	1	1	1	4	»	»	2	
27. Vigerslev Allé.....	8	8	8	8	7	7	4	1	51	1	1	1	1	4	»	3	»	
28. Vanløse.....	6	6	6	6	5	4	3	»	36	1	1	1	1	4	1	»	»	

29. Brønshøj	5	7	7	6	6	6	5	4	1	41	1	1	1	1	1	2	2	3
30. Frederikssundsvej	3	4	4	5	6	6	4	3	1	30	1	1	1	1	1	1	1	1
31. Grøndalsvænget	6	6	4	6	6	6	5	3	»	36	1	1	1	1	1	2	»	»
32. Hillerødgade	4	5	6	4	5	5	5	3	»	32	2	2	2	2	2	8	1	»
33. Husumgade	3	3	3	3	2	3	3	2	»	19	1	1	1	2	2	6	1	»
34. Jagtvej	4	5	4	4	4	4	3	2	»	26	»	»	»	»	»	»	»	»
35. Hans Egedesgade	2	2	2	1	1	1	1	1	»	10	»	»	»	1	1	1	»	»
36. Hans Tavsenegade	4	6	6	5	6	4	4	2	»	33	»	»	»	»	»	»	3	»
37. Helligkors Kirke	6	6	6	6	4	4	4	2	1	35	»	»	»	»	»	»	2	»
38. Kapelvej	3	3	3	3	3	3	2	2	»	19	1	1	1	1	4	1	»	»
39. Ravnsborggade og Sct. Hans Torv	3	3	3	3	3	3	3	2	»	20	1	1	1	1	4	»	»	»
40. Sct. Hansgade	3	4	3	3	4	2	2	2	1	22	1	1	1	1	4	»	1	»
41. Nørre Allé	4	4	4	4	3	3	3	2	»	24	1	1	1	1	4	1	»	»
42. Sjællandsgade	6	6	6	6	7	5	5	2	»	38	1	1	1	1	4	1	2	»
43. Charlottegade	4	4	5	4	4	4	4	2	»	27	1	1	1	1	4	1	1	»
44. Stevns-gade	6	6	6	6	6	5	5	4	»	39	1	1	1	1	4	»	1	»
45. Raadmandsgade	4	5	4	6	5	4	4	2	»	30	1	1	1	1	4	1	3	»
46. Bispebjerg	5	5	6	6	5	5	5	2	»	34	1	1	1	1	4	»	2	»
47. Ryesgade	3	3	3	4	3	3	3	2	»	21	1	1	1	1	4	1	»	»
48. Østerfarimagsgade og Ole Suhrsgade	5	5	6	6	6	6	3	1	»	32	3	3	3	3	12	1	1	»
49. Holsteinsgade og Rosenvænget	5	5	6	6	6	6	5	2	»	35	3	3	3	3	12	2	1	»
50. Randersgade	4	4	4	5	4	5	5	1	»	27	1	1	1	1	4	1	»	»
51. Vibenshus	5	6	6	6	6	4	4	3	2	38	1	1	1	1	4	1	»	4
52. Østre Gasværk	4	4	4	5	5	3	3	3	»	28	1	1	1	1	4	1	3	»
53. Vognmandsmarken	7	6	6	8	7	5	5	2	»	41	2	1	2	2	7	»	2	»
54. Bryggervangen	6	7	6	6	6	4	4	2	»	37	2	2	2	2	8	»	»	2
55. Maria Kirkeplads og Fælledvej 12	»	»	»	»	»	»	»	»	»	»	»	»	»	»	»	»	»	38
56. Forchammersvej	»	»	»	»	»	»	»	»	»	»	4	4	4	2	14	3	»	»
57. Efterslægtsselskabet Gymnasium	»	»	»	»	»	»	»	»	»	»	2	2	2	2	8	1	6	»
58. Sortedam Gymnasium	1	1	1	1	1	»	»	»	»	5	1	1	1	1	4	»	3	»
59. Rysensteen Gymnasium	»	»	»	»	»	»	»	»	»	»	2	2	2	2	8	1	6	»
60. Christianshavns Gymnasium	»	»	»	»	»	»	»	»	»	»	2	2	2	2	8	»	4	»
235	249	252	262	260	216	134	17	1625	66	65	66	64	261	35	19	63	55	

Skema 5. Elevernes Fordeling i Klasser.

Skolens Navn	Normalklasser								Mellemstokteklasser				Heblasser	Gymnasiekl.	Hjælpeklasser	Andre Klasser	
	1.	2.	3.	4.	5.	6.	7.	8.	I	II	III	IV					falt
1. Sct. Annæ-Vester.....	39	34	36	30	32	»	»	»	171	45	34	42	23	144	22	»	»
2. Sølvgade.....	143	130	121	123	135	96	62	»	810	»	»	»	»	»	»	»	»
3. Nyboder.....	204	191	192	222	194	199	86	»	1 288	57	54	47	43	201	41	»	79
4. Larslejstræde.....	115	113	103	128	131	63	23	»	676	53	47	47	44	191	19	»	19
5. Nansengade.....	138	128	107	112	116	65	63	38	767	»	»	»	»	»	»	»	13
6. Vestervoldgade.....	136	139	149	136	129	110	56	»	855	31	30	18	17	96	»	»	»
7. Classenske Legatskole.....	67	70	65	65	66	»	»	»	333	60	54	47	36	197	41	»	»
8. Prinsessegade.....	125	118	123	127	138	99	66	»	796	»	»	»	»	»	»	»	20
9. Dronningensgade.....	124	120	90	155	157	97	66	19	828	»	»	»	»	»	»	»	19
10. Øresundsvej.....	121	137	140	116	135	94	50	21	814	52	53	47	37	189	24	»	55
11. Frankrigsgade og Øresundsvej 7.	119	116	163	155	159	116	75	23	926	»	»	»	»	»	»	»	52
12. Østerriggade.....	154	200	190	194	202	151	107	»	1 198	27	28	25	19	99	19	»	»
13. Lergravsvej.....	170	191	183	205	181	136	115	»	1 181	25	24	24	24	97	»	»	35
14. Sundby Øster.....	190	189	186	176	218	143	96	16	1 214	61	59	42	38	200	24	»	»
15. Sundby Vester.....	211	204	229	198	180	136	98	18	1 274	25	28	22	22	97	»	»	72
16. Sundholm.....	202	184	199	207	223	134	82	»	1 231	63	64	49	51	227	40	»	»
17. Tietgensgade.....	134	117	122	129	121	106	77	19	825	»	»	»	»	»	»	»	45
18. Gasværksvej.....	130	144	141	138	124	131	66	20	894	»	»	»	»	»	»	»	»
19. Oehlenschlägersgade.....	118	127	138	162	130	143	78	»	896	»	»	»	»	»	»	»	»
20. Matthæusgade.....	105	128	126	139	114	103	74	»	789	23	29	21	19	92	»	»	»
21. Haderslevgade.....	136	124	131	148	194	147	63	26	969	»	»	»	»	»	»	»	60
22. Enghavevej.....	108	114	132	133	150	109	93	»	839	27	25	25	21	98	18	»	»
23. Enghaveplads.....	110	116	134	138	120	71	20	»	709	26	27	25	21	99	19	»	48
24. Ny Carlsbergvej.....	138	140	141	141	135	125	77	»	897	65	59	54	40	218	40	»	18
25. Alsgade.....	212	197	168	176	141	166	101	»	1 161	35	51	41	36	163	»	»	70
26. Valby.....	164	163	168	159	158	164	89	»	1 065	28	26	27	24	105	»	»	27
27. Vigerslev Allé.....	273	274	279	263	243	218	120	29	1 699	34	33	23	21	111	»	»	60
28. Vanløse.....	214	228	202	182	179	113	75	»	1 193	33	35	23	19	110	16	»	»

29. Brønshøj	181	212	240	208	230	152	97	18	1 338	33	32	»	»	65	»	»	»	»	»	36	43
30. Frederikssundsvej	82	117	116	143	176	122	81	19	856	»	»	»	»	»	»	»	»	»	»	22	»
31. Grøndalsvænget	235	215	149	181	179	135	82	»	1 176	34	25	»	»	59	»	»	»	»	»	»	»
32. Hillerødgade	146	140	171	114	164	155	76	»	966	61	58	44	47	210	25	»	»	»	»	»	»
33. Husungade	90	92	94	97	67	89	51	»	580	26	29	43	41	139	23	»	»	»	»	»	»
34. Jagtvej	138	150	141	131	135	85	55	»	835	»	»	»	»	»	»	»	»	»	»	»	»
35. Hans Egedesgade	57	65	61	29	30	26	19	»	287	»	»	»	»	19	»	»	»	»	»	»	»
36. Hans Tavsensgade	142	188	187	166	210	104	54	»	1 051	»	»	»	»	»	»	»	»	»	»	57	»
37. Helligkors Kirke	190	183	187	199	144	129	50	20	1 102	»	»	»	»	»	»	»	»	»	»	41	»
38. Kapelvej	93	95	96	95	107	63	57	»	606	30	27	18	18	93	21	»	»	»	»	»	»
39. Ravnsborggade og Sct. Hans Torv	71	81	88	93	92	86	44	»	555	28	24	20	24	96	»	»	»	»	»	»	»
40. Sct. Hansgade	82	105	81	90	120	65	49	26	618	27	23	13	15	78	»	»	»	»	»	25	»
41. Nørre Allé	117	134	134	127	99	80	53	»	744	27	30	22	24	103	20	»	»	»	»	»	»
42. Sjællandsgade	190	198	167	193	199	157	62	»	1 166	27	28	24	17	96	25	»	»	»	»	34	»
43. Charlottegade	125	127	148	120	128	121	59	»	828	29	31	18	15	93	27	»	»	»	»	24	»
44. Stevns­gade	178	188	202	181	177	177	111	»	1 214	32	29	18	20	99	»	»	»	»	»	18	»
45. Raadmandsgade	134	157	143	178	149	123	64	»	948	28	26	24	21	99	21	»	»	»	»	51	»
46. Bispeløng	169	155	185	172	167	138	63	»	1 049	31	21	14	14	80	»	»	»	»	»	42	»
47. Ryesgade	89	100	93	113	92	74	54	»	615	20	25	23	17	85	25	»	»	»	»	»	»
48. Øster Farimagsg. og Ole Suhrsg.	187	182	171	205	172	88	30	»	1 035	88	85	67	56	296	23	»	»	»	»	21	»
49. Holsteinsgade og Rosenvænget	171	155	163	182	159	131	61	»	1 022	78	81	61	60	280	43	»	»	»	»	17	»
50. Randersgade	119	119	125	151	107	123	27	»	771	28	23	19	14	84	23	»	»	»	»	»	»
51. Vibenshus	162	166	182	186	178	124	86	58	1 142	26	28	17	21	92	26	»	»	»	»	»	67
52. Østre Gasværk	121	129	141	144	152	92	94	»	873	32	23	28	17	100	24	»	»	»	»	49	»
53. Vognmands­marken	219	229	206	175	225	151	80	»	1 285	57	27	48	41	173	»	»	»	»	»	39	»
54. Bryggervangen	205	200	199	167	178	126	60	»	1 135	53	56	49	42	200	»	»	»	»	»	»	32
55. Maria Kirkeplads og Fælledvej 12.	»	»	»	»	»	»	»	»	»	»	»	»	»	»	»	»	»	»	»	»	555
56. Forchammersvej	»	»	»	»	»	»	»	»	»	92	94	89	46	321	55	»	»	»	»	»	»
57. Efterslægtelskabet Gymnasium	»	»	»	»	»	»	»	»	»	68	64	45	37	214	18	111	»	»	»	»	»
58. Sortedam Gymnasium	28	27	25	26	28	»	»	»	134	24	22	21	22	89	»	36	»	»	»	»	»
59. Rysensteen Gymnasium	»	»	»	»	»	»	»	»	»	58	59	61	57	235	36	119	»	»	»	»	»
60. Christianshavns Gymnasium	»	»	»	»	»	»	»	»	»	67	51	41	31	190	»	82	»	»	»	»	»
	7 821	8 045	8 053	8 123	8 069	6 151	3 597	370	50 229	1 874	1 781	1 477	1 290	6 422	758	348	1 168	848			

Skema 6 a. Omflytningen.

(Tekst Side 5.)

Normalklasser		Antal Elever 31. Juli 1925	Af Antallet den 31. Juli 1925 anbragtes i													
			Normalklasser				Hjælpeklasser				Værne- klasser		Mellem- skoleklasser		Udskrevne af Skolen	
			højere Trin		samme Trin		højere Trin		samme Trin							
			Antal	pCt.	Antal	pCt.	Antal	pCt.	Antal	pCt.	Antal	pCt.	Antal	pCt.	Antal	pCt.
1. Klasse	Drengene ...	4 161	3 857	92,7	65	1,5	198	4,8	»	»	36	0,9	»	»	5	0,1
	Piger	4 032	3 787	93,9	49	1,2	172	4,3	»	»	23	0,6	»	»	1	0,0
2. Klasse	Drengene ...	3 941	3 707	94,1	97	2,5	127	3,2	»	»	9	0,2	»	»	1	0,0
	Piger	3 865	3 641	94,2	87	2,3	132	3,4	»	»	4	0,1	»	»	1	0,0
3. Klasse	Drengene ...	3 942	3 695	93,7	219	5,6	22	0,6	»	»	»	»	»	»	6	0,1
	Piger	3 938	3 723	94,5	175	4,5	37	0,9	»	»	2	0,1	»	»	1	0,0
4. Klasse	Drengene ...	4 168	3 766	90,4	259	6,2	»	»	»	»	1	0,0	111	2,7	31	0,7
	Piger	4 259	3 868	90,8	271	6,4	»	»	»	»	1	0,0	83	1,9	36	0,9
5. Klasse	Drengene ...	4 177	2 867	68,6	209	5,0	3	0,1	»	»	»	»	784	18,8	314	7,5
	Piger	4 202	2 988	71,1	227	5,4	4	0,1	»	»	»	»	706	16,8	277	6,6
6. Klasse	Drengene ...	2 763	1 688	61,1	172	6,2	»	»	»	»	»	»	31	1,1	872	31,6
	Piger	2 877	1 844	64,1	107	3,7	»	»	»	»	»	»	27	0,9	899	31,3
7. Klasse	Drengene ...	1 472	144	9,8	43	2,9	»	»	»	»	»	»	»	»	1 285	87,3
	Piger	1 578	209	3,2	26	1,7	»	»	»	»	»	»	»	»	1 343	85,1
Afgangskl.	Drengene ...	140	»	»	»	»	»	»	»	»	»	»	»	»	140	100,0
	Piger	189	»	»	»	»	»	»	»	»	»	»	»	»	189	100,0
Ialt ...	Drengene ...	24 764	19 724	79,7	1 064	4,3	350	1,4	»	»	46	0,2	926	3,7	2 654	10,7
	Piger	24 940	20 060	80,4	942	3,8	345	1,4	»	»	30	0,1	816	3,3	2 747	11,0
Hjælpeklasser																
2. Klasse	Drengene ...	245	15	6,1	107	43,7	95	38,8	1	0,4	27	11,0	»	»	»	»
	Piger	207	8	3,9	99	47,8	73	35,3	4	1,9	23	11,1	»	»	»	»
3. Klasse	Drengene ...	268	1	0,4	152	56,7	99	36,9	3	1,1	13	4,9	»	»	»	»
	Piger	203	3	1,5	141	69,5	48	23,6	1	0,4	10	4,9	»	»	»	»
4. Klasse	Drengene ...	83	»	»	77	92,8	»	»	»	»	»	»	»	»	6	7,2
	Piger	103	»	»	91	88,3	»	»	»	»	»	»	»	»	12	11,7
5. Klasse	Drengene ...	35	»	»	»	»	31	88,6	»	»	»	»	»	»	4	11,4
	Piger	18	»	»	»	»	16	88,9	»	»	»	»	»	»	2	11,1
6. Klasse	Drengene ...	107	»	»	30	28,0	16	15,0	22	20,6	»	»	»	»	39	36,4
	Piger	148	2	1,3	35	23,6	39	26,4	14	9,5	»	»	»	»	58	39,3
7. Klasse	Drengene ...	43	»	»	1	2,3	»	»	»	»	»	»	»	»	42	97,7
	Piger	58	»	»	4	6,9	»	»	1	1,7	»	»	»	»	53	91,4
Ialt ..	Drengene ..	781	16	2,0	367	47,0	241	30,9	26	3,3	40	5,1	»	»	91	11,7
	Piger	737	13	1,8	370	50,2	176	23,9	20	2,7	33	4,4	»	»	125	17,0

Skema 6 b. Omflytningen.

(Tekst Side 5.)

1. - 3. Mellemkolekasser 1. - 2. Gymnasieklasser		Antallet 31. Juli 1925	Eleverne fordeltes paa følgende Maade							
			paa højere Trin		paa samme Trin		tilbage til Normalkl.		Udskrevne	
			Antal	pCt.	Antal	pCt.	Antal	pCt.	Antal	pCt.
1. Mellemkoleklasse	Dreng	992	943	95,1	25	2,5	4	0,4	20	2,0
	Piger	855	826	96,6	7	0,8	9	1,1	13	1,5
2. —	Dreng	965	846	87,7	28	2,9	»	»	91	9,4
	Piger	776	682	87,9	8	1,0	»	»	86	11,1
3. —	Dreng	787	711	90,3	7	0,9	»	»	69	8,8
	Piger	712	634	89,1	2	0,3	1	0,1	75	10,5
Ialt...	Dreng	2 744	2 500	91,1	60	2,2	4	0,1	180	6,6
	Piger	2 343	2 142	91,4	17	0,7	10	0,5	174	7,4
1. Gymnasieklasse	Dreng	68	65	95,6	2	2,9	»	»	1	1,5
	Piger	55	47	85,5	3	5,4	»	»	5	9,1
2. —	Dreng	62	56	90,3	4	6,5	»	»	2	3,2
	Piger	32	27	84,4	3	9,4	»	»	2	6,2
Ialt...	Dreng	130	121	93,1	6	4,6	»	»	3	2,3
	Piger	87	74	85,1	6	6,9	»	»	7	8,0

4. Mellemkolekasser, Realklasser & 3. Gymnasieklasser.	Dreng		Piger		Ialt	
	Antal	pCt.	Antal	pCt.	Antal	pCt.
Antal i 4. Mellemkolekasser pr. 31. Juli 1925	612	»	620	»	1 232	»
Oprykket i Realklassen	361	59,0	347	56,0	708	57,5
— i Gymnasiet	97	15,8	82	13,2	179	14,5
Udskrevet med Mellemkoleeksamen	151	24,7	187	30,2	338	27,4
— uden Mellemkoleeksamen	2	0,3	4	0,6	6	0,5
Forblevet i samme Klasse	1	0,2	»	»	1	0,1
Antal i Realklasserne pr. 31. Juli 1925	382	»	362	»	744	»
Udskrevet med Realeksamen	376	98,4	359	99,2	735	98,8
— uden Realeksamen	6	1,6	3	0,8	9	1,2
Oprykket i Gymnasiet	0	0,0	0	0,0	0	0,0
Antal i 3. Gymnasieklasser pr. 31. Juli 1925	55	»	48	»	103	»
Bestaaet Studentereksamen	55	100,0	47	97,9	102	99,0

Skema 7. Elevernes Antal og Fordeling i Skoleafdelinger og Klasser.

(Tekst Side 4 og 5.)

	Antal Klasser og Elever						Elevernes procentvise Fordeling i de enkelte Klasser		Tilvækst	
	31/12 1924			31/12 1925			31/12 1924	31/12 1925	Klasser	Elever
	Klasser	Elever	Klasse-Kvotient	Klasser	Elever	Klasse-Kvotient				
1. Normalklasser	242	8 231	34,0	235	7 821	33,3	13,7	13,1	÷ 7	÷410
2. »	243	7 820	32,2	249	8 045	32,3	13,0	13,5	6	225
3. »	250	7 934	31,7	252	8 053	32,0	13,2	13,5	2	119
4. »	268	8 469	31,6	262	8 123	31,0	14,1	13,6	÷ 6	÷346
5. »	271	8 440	31,1	260	8 069	31,0	14,1	13,5	÷11	÷371
6. »	200	5 683	28,4	216	6 151	28,5	9,5	10,3	16	468
7. »	117	3 096	26,5	134	3 597	26,8	5,2	6,0	17	501
Afgangsklasser	14	340	24,3	17	370	21,8	0,6	0,6	3	30
Ialt....	1 605	50 013	31,1	1 625	50 229	30,9	83,4	84,0	20	216
2. Hjelpeklasser	25	452	18,1	25	438	17,5	0,8	0,7	0	÷ 14
3. »	25	478	19,1	21	412	19,6	0,8	0,7	÷ 4	÷ 66
4. »	9	189	21,0	9	178	19,8	0,3	0,3	0	÷ 11
5. »	3	52	17,3	2	24	12,0	0,1	0,0	÷ 1	÷ 28
6. »	20	260	13,0	3	59	19,7	0,4	0,1	÷17	÷201
7. »	6	101	16,8	3	57	19,0	0,2	0,1	÷ 3	÷ 44
Ialt....	88	1 532	17,4	63	1 168	18,5	2,6	1,9	÷25	÷364
Værneklasser	41	674	16,4	45	699	15,5	1,1	1,2	4	25
Tunghøreklasser	8	70	8,8	5	59	11,8	0,1	0,1	÷ 3	÷ 11
Taleklasser	3	62	20,6	3	70	23,3	0,1	0,1	0	8
Svagsynklasser	2	20	10,0	2	20	10,0	0,0	0,0	0	0
1. Mellemskoleklasser	65	1 858	28,6	66	1 874	28,4	3,1	3,1	1	16
2. »	67	1 772	26,4	65	1 781	27,4	2,9	3,0	÷ 2	9
3. »	65	1 589	24,4	66	1 477	22,4	2,7	2,5	1	÷112
4. »	64	1 255	19,6	64	1 290	19,8	2,1	2,2	0	35
Ialt....	261	6 474	24,8	261	6 422	24,6	10,8	10,8	0	÷ 52
Realklasser	32	756	23,6	35	742	21,2	1,3	1,2	3	÷ 14
Pigeskoleklasser	2	34	17,0	1	16	16,0	0,1	0,0	÷ 1	÷ 18
Gymnasieklasser ...	18	326	18,1	19	348	18,3	0,5	0,6	1	22
Samtlige Klasser	2 060	59 961	»	2 059	59 773	»	100,0	100,0	÷ 1	÷188

Skema 8. Elevernes Fordeling paa de forskellige Alderstrin.

(Tekst Side 4.)

Det fyldte Aar	6	7	8	9	10	11	12	13	14	15	16	17	18	19	20	Ialt
Drengene	1 159	4 048	3 801	3 919	3 652	3 839	3 830	3 919	941	607	379	115	31	10	0	30 250
Piger	1 046	3 769	3 827	3 737	3 636	3 762	3 766	3 875	989	615	351	105	34	11	0	29 523
1925—26:...	2 205	7 817	7 628	7 656	7 288	7 601	7 596	7 794	1 930	1 222	730	220	65	21	0	59 773
Drengene	1 288	3 807	3 924	3 689	3 863	3 816	3 951	3 799	987	615	386	97	38	12	2	30 274
Piger	1 096	3 794	3 753	3 630	3 774	3 818	3 881	3 721	1 110	610	364	95	35	5	1	29 687
1924—25:...	2 384	7 601	7 677	7 319	7 637	7 634	7 832	7 520	2 097	1 225	750	192	73	17	3	59 961

Skema 9. Skolernes Virksomhed i Sparesagen samt deres Bogsamlinger.

(Tekst Side 5.)

Skolens Navn	Sparevirksomheden			Bogsamlingerne	
	Indsat i Aarets Løb	Antal Sparere	Solgt Sparemærker	Antal Bøger	Børnenes Bidrag
	Kr. Øre		Kr. Øre		Kr. Øre
1. Sct. Annæ-Vester	»	»	»	500	30.00
2. Sølvgade	»	»	3,145.00	1701	189.76
3. Nyboder	»	»	2,900.00	1909	134.39
4. Larslejlstræde	»	»	1,470.00	1720	131.66
5. Nansensgade	»	»	3,271.00	1843	180.51
6. Vestervoldgade	»	»	4,470.00	1153	150.00
7. Classenske Legatskole	»	»	»	2650	»
8. Prinsessegade	3,458.28	408	»	1400	97.92
9. Dronningensgade	»	»	2,000.00	1495	113.52
10. Øresundsvej	»	»	2,835.00	810	51.10
11. Frankrigsgade og Øresundsvej 7	»	»	2,610.00	1256	156.18
12. Østerrigsgade	»	»	4,900.00	1326	159.62
13. Lergravsvej	»	»	2,795.00	1764	216.13
14. Sundby Øster	»	»	1,570.00	1058	116.75
15. Sundby Vester	»	»	2,970.00	1251	260.92
16. Sundholm	»	»	3,600.00	2280	233.67
17. Tietgensgade	»	»	1,970.00	1601	88.19
18. Gasværksvej	»	»	550.00	1997	139.00
19. Oehlenschlägersgade	5,755.00	566	»	1981	181.33
20. Matthæusgade	»	»	4,007.00	1573	249.91
21. Haderslevgade	»	»	2,920.00	1010	124.27
22. Enghavevej	»	»	1,000.00	1059	158.30
23. Enghaveplads	»	»	»	1447	195.36
24. Ny Carlsbergvej	9,374.67	525	»	1652	111.42
25. Alsgade	4,657.74	268	»	1335	186.30
26. Valby	»	»	3,096.00	2262	120.24
27. Vigerslev Allé	»	»	2,775.00	2026	165.95
28. Vanløse	»	»	1,415.00	1038	97.26
29. Brønshøj	8,999.76	856	»	790	99.44
30. Frederikssundsvej	»	»	1,800.00	1270	133.74
31. Grøndalsvænget	»	»	4,210.00	645	229.40
32. Hillerødgade	»	»	»	1050	204.42
33. Husumgade	»	»	800.00	1636	74.90
34. Jagtvej	»	»	3,230.00	1418	198.37
35. Hans Egedesgade	»	»	»	»	»
36. Hans Tavsensgade	»	»	2,990.00	1814	271.76
37. Hellig Kors Kirke	»	»	3,162.60	1585	194.40
38. Kapelvej	»	»	1,925.00	1256	123.68
39. Ravnsborggade og Sct. Hans Torv	»	»	1,000.00	1337	121.77
40. Sct. Hansgade	»	»	550.00	2121	108.69
41. Nørre Allé	»	»	»	1628	111.44
42. Sjællandsgade	»	»	5,600.00	2035	264.67
43. Charlottegade	»	»	1,942.00	1740	111.95
44. Stevns-gade	»	»	4,630.00	1570	154.30
45. Raadmandsgade	12,443.95	619	»	1456	165.15
46. Bispebjerg	»	»	3,800.00	1765	122.81
47. Ryesgade	»	»	2,310.00	1033	154.50
48. Østerfarimagsgade	»	»	3,622.00	2962	172.62
49. Holsteinsgade	»	»	3,845.00	1730	286.55
50. Randersgade	»	»	2,395.00	1551	63.31
51. Vibenshus	»	»	1,280.00	1857	141.24
52. Østre Gasværk	»	»	3,796.00	2341	216.08
53. Vognmandsmarken	»	»	2,850.00	804	105.83
54. Bryggervangen	»	»	1,900.00	1010	123.40
55. Maria Kirkeplads og Fælledvej 12	»	»	665.00	833	41.94
56. Forchhammersvej	»	»	»	630	81.00
57. Efterslægtsselskabets Gymnasium	»	»	»	2500	»
58. Sortedam Gymnasium	»	»	»	740	»
59. Rysensteen Gymnasium	»	»	»	447	»
60. Christianshavns Gymnasium	»	»	»	685	»
	44,689.40	3 242	114,571.60	87 336	8,117.02

Skema 10. Timer besørget af Vikarer m. fl.

(Tekst Side 5.)

Sygdom	123.104	Til ovenstaaende Timers Besørgelse er anvendt:	
Militærtjeneste	1.764	Faste Vikarer	189.327
Smitsom Sygdom	575	Løse Vikarer	22.064
Barnefødsel	4.944	Supplerende Vikartimer	1.098
Uddannelse og Rejser	5.855	Faste Lærere	5.010
Censorvirksomhed	2.388	Inspektøren	1.314
Undervisningsassistenter	703	Ubesørgede Timer	2.997
Udsendelse med Kolonier	3.145		221.810
Anden Aarsag	2.199		
Vikar for egen Regning	4.702	Antal Skoledage	233
Tillæg for Omregning	7.980	Antal Lærerposter	1.882
Vakante Timer	39.041	Antal Vikarer	179
Ventetimer	7.296	Timer pr. Skoledag	951.5
Uddannelsestimer	18.114	Faste Vikarers Udnyttelse pr. Dag	4.5
	221.810		

Skema 11. Lærerpersonalets Fraværelse paa Grund af Sygdom.

(Tekst Side 5.)

	Gennemsnitligt Antal til Tjeneste		Antal sygeforsømte Skoledage pr. Person		Tilsvarende samlet Antal Sygedage pr. Person	
	Lærere	Lærerinder	Lærere	Lærerinder	Lærere	Lærerinder
under 35 Aar	241,3	221,3	3,6	10,7	5,3	15,7
35—44 Aar	254,3	361,3	7,6	15,1	11,0	22,2
45—54 »	178,0	246,3	8,1	18,1	11,6	26,7
55 Aar og derover	192,3	214,3	14,4	22,3	20,3	33,5
Ialt 1925—26	866,4	1044,2	8,1	16,5	11,7	24,2
Ialt 1924—25	844,2	1050,0	9,1	15,6	13,4	22,7

Skema 12 a. Personalia (Lærere).

Tilgang.

(Tekst Side 5.)

M. Folio i Hoved-bog	Navn	Født	Ansæt	Fast ansæt	Løntrin	Næste Oprykning	Skole	Anm.
2518	Ditlevsen, Asger	15/2 1876	»	1/8 1925	5	1/8 1926	St. Annæ-Vester	
2514	Fischer, Povl Charles Schønherr	19/2 1900	1/8 1922	1/8 1925	1	1/8 1927	Enghavevej	
2511	Hansen, Svend Knud Immanuel	28/7 1900	1/9 1922	1/8 1925	1	1/8 1927	Prinsessegade	
2519	Helt, Georg Thorvald	11/8 1897	»	1/8 1925	2	1/9 1927	Vibenshus	
2509	Hesselholdt, Aage Immanuel	10/10 1897	1/8 1922	1/8 1925	2	1/11 1927	Bispebjerg	
2520	Iversen, Jens	3/3 1885	1/8 1924	1/8 1925	6	1/11 1927	Sjællandsgade	
2502	Jensen, Henrik Bahne	10/6 1895	1/10 1922	1/8 1925	2	1/10 1928	Sundbyøster	
2504	Ketelsen, Jørgen	14/12 1900	1/8 1922	1/8 1925	1	1/1 1928	Larslejstræde	
2510	Klæbo, Poul Hellan	31/3 1899	1/9 1922	1/8 1925	2	1/4 1929	Østre Gasværk	
2513	Larsen, Aage Otto	14/4 1900	1/8 1922	1/8 1925	1	1/5 1927	Vester Voldgade	
2521	Mikkelsen, Edvard	18/5 1898	1/9 1923	1/11 1925	2	1/6 1928	Sølvgade	
2505	Pedersen, Viktor Julius	3/8 1899	1/8 1923	1/8 1925	1	1/6 1927	Vanløse	
2515	Pedersen, Svend Aage	28/1 1900	1/8 1923	1/8 1925	1	1/2 1927	Alsgade	
2506	Rasmussen, Johannes Isak	12/1 1899	1/8 1923	1/8 1925	1	1/6 1927	Hillerødgade	
2517	Salzwedel, Karl Julius Theodor	18/9 1897	1/8 1923	1/8 1925	2	1/10 1928	Vibenshus	
2503	Schlütter, Harald Jørgen Christian	11/10 1897	1/9 1922	1/8 1925	2	1/11 1927	Enghaveplads	
2508	Sveistrup, Anders Richard Andersen	21/6 1899	1/8 1922	1/8 1925	2	1/7 1929	Nyboder	
2512	Svendsen, Ernst Sofus	10/4 1896	1/12 1923	1/8 1925	2	1/10 1928	Nørre Allé	
2516	Sørensen, August Peter Juul	7/8 1901	1/8 1923	1/8 1925	1	1/8 1928	Haderslevgade	
2507	Sørensen, Hans Aage Julius Mikael	23/1 1894	1/10 1922	1/8 1925	2	1/10 1928	Jagtvej	
2522	Sørensen Olav	27/2 1901	1/1 1923	1/10 1925	1	1/3 1928	Lergravsvej	

Skema 12 b. Personalia (Lærere).

Afgang.

(Tekst Side 5.)

Navn	Født	Ansæt	Afgaaet	Anm.
Christensen, Lars	24/9 1859	1/1 1893	1/10 1925	Afsked med Pension
Hansen, Hans Peter Ernst	30/1 1861	15/8 1885	1/2 1926	Afsked med Pension
Jacobsen, Oluf Peter	12/7 1855	1/11 1891	1/8 1925	Afsked med Pension
Jensen, Peder Kristian	18/12 1866	1/9 1899	1/8 1925	Afsked med Pension
Johansen, Edvard Lauritz Peter	1/12 1855	15/8 1892	1/1 1926	Afsked med Pension
Johnsen, Albert	18/3 1879	1/1 1913	1/8 1925	Afsked med Pension
Madsen, Niels Peter Bernhard, Inspektør	5/3 1859	1/1 1881	9/8 1925	Død
Nielsen, Niels Peter	4/2 1894	1/5 1919	1/5 1925	Afsked uden Pension
Pedersen, Peter Jørgen, Inspektør	8/4 1870	1/10 1893	1/4 1925	Borgmester
Rasmussen, Hans Peter	20/7 1860	1/11 1884	1/8 1925	Afsked med Pension
Scheuer, Mads Kristian	30/4 1863	1/9 1892	2/12 1925	Død
Stahlschmidt, Georg Carl Vilhelm	11/7 1882	1/1 1908	1/8 1925	Afsked uden Pension
Nielsen, Casius Crinitus Inopinatus	28/3 1856	1/4 1882	1/4 1926	Afsked med Pension
Johannesen, Hans Christian	20/3 1856	1/10 1882	1/4 1926	Afsked med Pension
Pedersen, Rasmus Hans	17/6 1870	15/8 1892	1/4 1926	Afsked uden Pension
Galatius, Gunnar Karl Kristian	10/12 1888	1/8 1920	1/4 1926	Afsked uden Pension

Skema 12 c. Personalia (Lærerinder).

Tilgang.

(Tekst Side 5.)

K. Folio i Hoved-bog	Navn	Født	Ansæt	Fast Ansæt	Løntrin	Næste Oprykning	Skole	Anm.
2578	Andersen, Ella Karen Emmy	7/9 1895	1/8 1922	1/8 1925	2	1/10 1927	Grøndalsvænget	
2561	Arlund, Emma Marie Jørgine	10/12 1888	1/9 1921	1/8 1925	3	1/8 1927	Jagtvej	
2562	Carlsen, Gudrun Marie Vilhelmine	3/8 1895	1/8 1921	1/8 1925	2	1/6 1927	Larslejstræde	
2563	Christiansen, Inger	3/3 1893	1/8 1921	1/8 1925	2	1/8 1927	Nansensgade	
2570	Feldthaus, Rosa Christine	9/4 1895	1/10 1919	1/8 1925	2	1/6 1927	Øster Farimagsg.	
2585	Fugmann, Ella Johanne Mathilde	24/11 1897	1/9 1922	1/8 1925	2	1/9 1928	Sølvgade	
2581	Grøngaard, Astrid Elisabeth Pedersen	9/10 1900	1/8 1924	1/9 1925	1	1/11 1927	Frankrigsgade	
2586	Hansen, Else Margrethe	7/3 1899	1/8 1923	1/10 1925	1	1/8 1926	Bispebjerg	
2566	Hansen, Gudrun Elisabeth, f. Jensen	28/9 1893	1/8 1923	1/8 1925	1	1/8 1926	Vibenshus	
2579	Hansen, Inger Marie	28/2 1896	1/8 1923	1/8 1925	2	1/11 1928	Sundbyvester	
2575	Hansen, Iris	3/1 1896	1/9 1922	1/8 1925	1	1/7 1927	Frankrigsgade	
2584	Hasselriis, Ellen, Adjunkt	1/10 1891	1/8 1925	1/8 1925	1	1/8 1926	Rysensteen Gymn.	
2571	Hünel, Marie Dorthea	9/12 1898	1/8 1922	1/8 1925	2	1/1 1929	Ryesgade	
2564	Jensen, Helga Cecilie Marie	16/10 1895	1/8 1921	1/8 1925	2	1/8 1927	Sølvgade	
2587	Johansen, Mary Anna Mygind, f. Gabrielsen	5/11 1896	1/8 1922	1/10 1925	2	1/2 1928	Maria Kirkeplads	
2556	Leger, Kamma Karoline Mathilde	22/7 1895	1/8 1921	1/5 1925	3	1/8 1928	Holsteinsgade	
2577	Lindgreen, Emmy Petra	4/5 1890	1/12 1922	1/8 1925	3	1/2 1928	Frankrigsgade	
2555	Lundqvist, Edith Ingeborg Marietta	3/7 1896	1/9 1920	1/4 1925	2	1/9 1926	Hans Tavsensgade	
2557	Marqvardsen, Else	1/6 1901	1/8 1923	1/8 1925	1	1/7 1928	Dronningensgade	
2582	Matthiesen, Marie	23/7 1897	1/10 1922	1/9 1925	2	1/10 1928	Dronningensgade	
2567	Mosdal, Thordis Gudrun, f. Bau	2/9 1897	1/9 1920	1/8 1925	2	1/12 1927	Charlottegade	
2558	Nielsen, Dagmar Vind	12/6 1897	1/8 1921	1/8 1925	2	1/7 1928	Alsgade	
2559	Odgaard, Erna, f. Skarvig	10/9 1899	1/8 1921	1/8 1925	1	1/10 1926	Gasværksvej	
2574	Olsen, Clara Margrethe Rønnfeldt	29/11 1899	1/8 1922	1/8 1925	1	1/12 1926	Vigerslev Allé	
2573	Omøe-Petersen, Ingeborg Johanne Louise Erica	23/2 1894	1/8 1922	1/8 1925	3	1/7 1927	Nyboder	
2565	Pedersen, Alma Hansine	12/1 1892	1/8 1921	1/8 1925	2	1/6 1927	Kapelvej	
2568	Petersen, Astrid Oline Marie Byrial, f. Asp-Petersen	26/5 1899	1/9 1921	1/8 1925	2	1/6 1929	Østre Gasværk	
2560	Plenge, Rigmor	10/12 1896	1/8 1921	1/8 1925	2	1/1 1927	Ny Carlsbergvej	
2583	Rasmussen, Kamilla Dorthea	11/4 1894	1/11 1922	1/9 1925	2	1/8 1927	Østerrigsgade	
2580	Schrøder, Ida Johanne	24/1 1898	1/8 1922	1/8 1925	2	1/6 1929	Hans Egedesgade	
2572	Stolt, Edith Zola Helene	4/9 1895	1/8 1923	1/8 1925	3	1/10 1928	Sundholm	
2576	Svendsen, Elna Marie	11/6 1890	1/11 1923	1/8 1925	1	1/11 1926	Oehlenschlägersg.	
2569	Zierau, Margrethe Elisabeth Marie Valborg	5/10 1897	1/8 1921	1/8 1925	2	1/6 1928	Bryggervangen	

Skema 12 d. Personalialia (Lærerinder).

Afgang.

(Tekst Side 5.)

Navn	Født	Ansæt	Afgaaet	Anm.
Andersen, Anna Amalie	1/7 1860	1/6 1889	1/8 1925	Afsked med Pension
Andersen, Olivia Christine Louise	29/8 1885	15/8 1908	1/5 1925	Afsked uden Pension
Christensen, Johanne	14/7 1859	26/10 1894	1/8 1925	Afsked med Pension
Christensen, Marie Vibecke Fanøe	5/1 1860	1/5 1886	1/8 1925	Afsked med Pension
Dahlerup, Ester Ottilia	18/4 1895	1/8 1919	1/8 1925	Afsked uden Pension
Ervad, Petrea Sophie Christine Bertha	20/3 1863	1/11 1908	22/1 1926	Død
Givskov, Petrea Bolette Michaeline, f. Thorup	18/4 1860	1/9 1898	1/8 1925	Afsked med Pension
Grandjean, Johanne Gabriele	27/6 1863	1/9 1899	1/8 1925	Afsked med Pension
Hallager, Agnes	30/1 1861	1/10 1887	1/2 1926	Afsked med Pension
Hansen, Anna, f. Skaftø	1/1 1897	1/8 1920	17/4 1925	Død
Hansen, Thyra	1/2 1880	1/10 1911	1/9 1925	Afsked uden Pension
Hee, Ellen	20/10 1880	1/11 1905	1/11 1925	Afsked med Pension
Helsing, Anna Thora Johanne Kristine, f. Lander	13/10 1861	1/1 1887	1/8 1925	Afsked med Pension
Hjerrild, Sidse Marie, f. Pedersen	18/12 1880	14/8 1911	1/11 1925	Afsked med Pension
Høyer, Ludovika Andrea Axeline	25/7 1860	15/8 1886	1/8 1925	Afsked med Pension
Jacobsen, Thyra	15/10 1893	1/8 1919	1/8 1925	Afsked uden Pension
Jessen, Caroline (Causa)	21/5 1873	1/6 1898	1/8 1925	Afsked med Pension
Johansen, Nielsine Cecilie Bernhardine	10/9 1858	1/9 1890	1/10 1925	Afsked med Pension
Jørgensen, Christiane Henriette Margrethe Jørgine Ottilia	12/12 1859	1/8 1896	1/1 1926	Afsked med Pension
Kalckar, Inger Cathrine Vilhelmine, f. Nissen	13/12 1878	1/1 1910	1/2 1926	Afsked uden Pension
Lundager, Cathrine Marie	28/5 1860	1/1 1887	1/8 1925	Afsked med Pension
Michaelson, Laura Benedicte	15/1 1859	17/11 1884	1/8 1925	Afsked med Pension
Mortensen, Karen Marie	17/12 1859	1/11 1891	1/4 1925	Afsked med Pension
Mortensen, Mathilde Annette Christiane, f. Hansen	29/11 1859	1/4 1886	1/8 1925	Afsked med Pension
Nielsen, Helga Anna Jensine	8/11 1864	1/9 1892	1/12 1925	Afsked med Pension
Nyemann, Herma Marie	14/11 1855	1/3 1887	1/8 1925	Afsked med Pension
Olsen, Anna Margrethe Dorthea	30/1 1860	1/2 1891	1/8 1925	Afsked med Pension
Pelle, Elberdine Cathrine	6/2 1861	20/9 1886	1/8 1926	Afsked med Pension
Rasmussen, Helene Margrethe Jensen, f. Pille	16/1 1860	1/10 1891	1/8 1925	Afsked med Pension
Rohde, Julie Brusck	18/3 1862	1/9 1889	9/4 1925	Død
Rudolph, Juliane Henriette	11/3 1860	1/3 1888	19/5 1925	Død
Røgind, Emma Cathinka Sofie Birgitte	28/5 1858	15/8 1883	1/8 1925	Afsked med Pension
Schwartz, Harriet Charlotte Tushy	3/5 1856	1/8 1910	1/8 1925	Afsked med Pension
Schwerter, Jenny Sofie, f. Jensen	2/7 1894	1/8 1920	1/9 1925	Afsked uden Pension
Skinner, Marie, f. Madsen	8/9 1891	1/8 1919	1/1 1926	Afsked uden Pension
Skouboe, Johanne Conradine	10/6 1860	1/3 1890	1/1 1926	Afsked med Pension
Smith, Anna Charlotte Christine	6/10 1855	1/3 1894	1/11 1925	Afsked med Pension
Stenfeldt-Nielsen, Fanny, f. Hjardemaal	31/1 1882	1/8 1911	1/2 1926	Afsked med Pension
Uldall, Marie Margrethe, f. Nyholm	19/9 1861	1/3 1892	1/11 1925	Afsked med Pension
Ulrich, Doris Gyrithe, Inspektør	27/3 1871	1/12 1897	20/4 1925	Død
With, Marie Jørgine, f. Wildenbrück	12 7 1859	15/8 1885	1/8 1925	Afsked med Pension
Birkfeld, Elna Marie	14/10 1866	1/3 1893	1/4 1926	Afsked med Pension
Andersen, Elisabeth Vilhelmine, f. Andersen	14/3 1856	1/9 1893	1/4 1926	Afsked med Pension
Rimestad, Vilhelmine Marie Sofie	28/9 1859	1/1 1884	1/4 1926	Afsked med Pension

Skema 13. Svømmeundervisningen i
(Tekst)

Svømmeanstalter	Nr.	Skolens Navn	Antal Børn, der				Procent Svømmere	
			har deltaget i Undervisningen		kan svømme 50 m uden Sele			
			Dr.	P.	Dr.	P.		
Kommunens Søbadeanstalt ved Vestre Gasværkshavn	20	Matthæusgade	314	321	197	97	62,7	36,8
	18	Gasværksvej	281	323	121	153	43,1	47,0
	17	Tietgensgade	309	294	154	100	49,8	34,0
	23	Enghaveplads	256	324	54	152	21,1	46,3
	22	Enghavevej	359	319	194	64	54,0	20,0
	21	Haderslevgade	330	348	172	71	52,1	20,1
	19	Oehlenschlägersgade	323	317	120	157	37,2	49,5
	24	Ny Carlsbergvej	400	397	215	178	53,8	44,7
	25	Alsgade	380	556	190	180	50,0	32,2
			Andre Skoler	»	»	»	»	»
		Tilsammen...	2 952	3 199	1 417	1 152	48,0	36,0
Kommunens Søbadeanstalt ved Langebro	8	Prinsessegade	539	»	216	»	40,1	»
	6	Vestervoldgade	380	280	182	140	47,9	50,0
	5	Nansensgade	287	210	96	65	33,5	30,0
	60	Christianshavns Gymnasium	146	87	110	58	75,4	66,7
	9	Dronningensgade	»	604	»	268	»	44,0
	4	Larslejstræde	381	325	97	138	25,5	42,3
	16	Sundholm	481	566	208	89	43,2	15,0
	15	Sundby Vester	433	530	160	176	37,0	33,4
	7	Classenske Legatskole	174	160	118	68	67,8	42,5
			Andre Skoler	»	»	»	»	»
		Tilsammen...	2 821	2 762	1 187	1 002	42,1	36,3
Helgoland ved Strandvejen	51	Vibenshus	335	517	115	210	34,3	41,0
	50	Randersgade	256	336	95	148	37,1	44,0
	52	Østre Gasværk	390	307	211	143	54,1	46,5
	53	Vognmandsmarken	497	438	131	139	26,0	31,4
	54	Bryggervangen	432	412	192	158	44,4	38,0
	49	Holsteinsgade	»	392	»	251	»	64,0
			Andre Skoler	»	»	»	»	»
			Tilsammen...	1 910	2 402	744	1 049	39,0
Helgoland ved Sundby	10	Øresundsvej	712	»	263	»	36,9	»
	11	Frankrigsgade	»	515	»	130	»	25,0
	12	Østerrigsgade	471	555	204	231	43,3	42,0
	13	Lergravsvej	546	435	202	86	37,0	19,8
			Andre Skoler	»	»	»	»	»
		Tilsammen...	1 729	1 505	669	447	38,7	29,7
		Summa fra alle 4 Svømmeanstalter...	9 412	9 868	4 017	3 650	42,7	37,0

Københavns Kommuneskoler.

Side 6.)

Antal Børn af Afgangsklasserne, 7. 6. Klasserne samt Mellem- og Realklasserne, der										Procent Fri-svømmere				Procent Svømmere				Antal Bade ved den				Summa Bade til		
har deltaget i Undervisningen		kun har deltaget i Undervisningen i dette Skoleaar		har aflagt Folkeskolens Frisvømmerprøve		har aflagt den udvidede Frisvømmerprøve		kan svømme 50 m uden Sele		Procent Fri-svømmere		Procent Svømmere		obligatoriske Svømning til		frivillige Svømning til		Summa Bade til						
Dr.	P.	Dr.	P.	Dr.	P.	Dr.	P.	Dr.	P.	Dr.	P.	Dr.	P.	Dr.	P.	Dr.	P.	Dr.	P.	Ialt				
157	103	»	3	38	14	34	4	137	62	45,9	17,5	87,3	60,2	4 106	3 254	»	»	»	»	»				
81	104	»	4	42	14	7	3	70	68	60,5	17,0	86,4	65,4	3 020	4 201	»	»	»	»	»				
116	91	»	»	32	11	10	5	106	65	36,2	17,6	91,4	71,4	3 848	2 580	»	»	»	»	»				
48	172	»	3	17	20	6	18	41	144	47,9	22,2	85,4	83,3	2 553	3 060	»	»	»	»	»				
261	85	8	1	40	8	37	»	214	44	29,5	9,4	82,0	51,8	5 820	3 280	»	»	»	»	»				
80	74	»	»	21	13	13	1	74	45	42,5	18,9	92,5	60,8	5 753	2 556	»	»	»	»	»				
76	97	»	»	15	16	9	5	66	79	31,5	21,6	86,8	81,4	3 285	3 678	»	»	»	»	»				
200	203	14	26	70	28	44	7	194	164	57,0	17,2	97,0	80,8	5 116	4 271	»	»	»	»	»				
125	305	1	10	34	44	12	6	120	201	36,8	16,1	96,0	65,9	4 841	4 502	»	»	»	»	»				
»	»	»	»	»	»	»	»	»	»	»	»	»	»	»	»	»	»	»	»	»				
1144	1 234	23	47	309	168	172	49	1 022	872	42,0	17,6	89,3	70,7	38 342	31 382	49 816	25 107	88 158	56 489	144 647				
152	»	1	»	62	»	2	»	116	»	42,1	»	76,3	»	5 484	»	»	»	»	»	»				
176	80	68	3	56	35	14	10	139	65	39,8	56,3	78,4	81,3	6 503	2 603	»	»	»	»	»				
106	56	29	»	19	7	6	1	69	34	25,9	14,2	55,6	60,7	3 511	2 083	»	»	»	»	»				
146	87	8	»	31	15	18	3	110	58	33,6	20,7	75,4	66,6	1 123	804	»	»	»	»	»				
»	160	»	»	»	44	»	24	»	133	»	43,0	»	83,0	»	7 194	»	»	»	»	»				
119	143	12	15	41	22	9	6	31	116	42,1	19,6	20,9	81,1	3 228	2 774	»	»	»	»	»				
206	159	8	»	57	17	7	11	103	112	31,1	17,6	50,0	70,0	4 698	4 193	»	»	»	»	»				
120	191	»	»	20	30	2	12	102	147	18,3	22,0	85,0	77,0	4 798	4 788	»	»	»	»	»				
112	94	7	6	35	22	27	2	98	87	55,3	25,5	87,4	76,0	1 833	1 530	»	»	»	»	»				
»	»	»	»	»	»	»	»	»	»	»	»	»	»	»	»	»	»	»	»	»				
137	970	133	24	321	192	85	69	771	752	35,7	26,9	67,8	77,5	31 178	25 969	60 268	32 279	91 446	58 248	149 694				
132	233	16	1	30	94	4	26	96	170	25,7	52,0	72,7	73,0	6 122	4 518	»	»	»	»	»				
90	137	»	»	23	58	»	28	68	112	25,6	62,7	75,6	81,8	3 182	2 616	»	»	»	»	»				
211	169	»	»	58	26	22	»	167	71	37,9	15,0	79,1	42,0	7 054	3 330	»	»	»	»	»				
160	183	»	6	31	27	5	9	56	109	23,0	20,0	35,0	59,6	5 673	4 381	»	»	»	»	»				
170	159	»	6	42	37	2	17	119	117	25,9	35,0	70,0	73,6	5 084	4 291	»	»	»	»	»				
»	182	»	14	»	52	»	59	»	149	»	61,0	»	81,8	»	5 337	»	»	»	»	»				
»	»	»	»	»	»	»	»	»	»	»	»	»	»	»	»	»	»	»	»	»				
763	1 063	16	27	184	294	33	139	506	728	28,1	40,7	66,3	68,5	27 115	24 473	69 503	48 805	96 618	73 278	169 896				
352	»	4	»	83	»	23	»	239	»	30,1	»	67,9	»	8 933	»	»	»	»	»	»				
»	156	»	»	»	23	»	10	»	85	»	21,0	»	54,5	»	6 150	»	»	»	»	»				
261	271	»	»	61	34	3	21	136	224	31,8	23,0	67,6	82,6	3 877	5 200	»	»	»	»	»				
234	116	2	»	52	12	6	5	161	70	25,0	14,7	68,4	60,4	7 055	3 564	»	»	»	»	»				
»	»	»	»	»	»	»	»	»	»	»	»	»	»	»	»	»	»	»	»	»				
787	543	6	»	196	69	32	36	536	379	29,0	19,3	68,1	69,8	19 865	14 914	38 166	21 534	58 031	36 448	94 479				
3 831	3 810	178	98	1 010	723	322	293	2 835	2 731	34,8	26,7	74,0	71,7	116 500	96 738	217 753	127 725	334 253	224 463	558 716				

Skema 14. Skoler med Skolekøkken.

(Tekst Side 7.)

Nr.	Skoler med Skolekøkken	Skoler, hvis Elever deltager i Undervisningen	A-Gruppe: 4 Timer ugentlig						B-Gruppe: 2 Tim. ugentlig				Begge Grupper tilsammen
			4. Mellem-skolekl.	8. Klasse	7. Klasse	7. Hjelpe-klasse	6. Hjelpe-klasse	5. Værnekl.	Tilsum-men	6. Klasse	5. Hjelpe-klasse	4. Værnekl.	
3	Nyboder	Nyboder	21	»	54	»	»	104	92	»	140	244	
		Sølvgade	»	»	29	»	»		48	»			
4	Larslejtstræde	Larslejtstræde	22	»	»	»	132	29	»	64	196		
		Nansensgade	»	19	30	»		»	35			»	
9	Dronningensgade	Rysenstein	61	»	»	»	108	»	»	75	183		
		Dronningensgade	»	19	65	»		24	75			»	
12	Østerrigsgade	Østerrigsgade	19	»	57	»	76	82	»	82	158		
10	Øresundsvej	Frankrigsgade	»	23	74	»	97	114	»	114	211		
13	Lergravsvej	Lergravsvej	»	»	55	»	55	61	18	79	134		
14	Sundby Øster	Sundby Øster	22	16	51	»	89	71	»	71	160		
15	Sundby Vester	Sundby Vester	22	»	49	»	71	58	»	58	129		
16	Sundholm	Sundholm	22	»	52	»	74	81	22	103	177		
17	Tietgensgade	Tietgensgade	»	»	51	»	127	54	»	132	259		
		Vestervoldgade	»	»	28	»		»	57			»	
19	Oehlenschlägersgade	Maria Kirkeplads	»	»	»	48	100	»	21	145	245		
		Oehlenschlägersgade	»	»	48	»		»	72			»	
21	Haderslevgade	Gasværksvej	»	22	30	»	69	73	»	132	201		
		Haderslevgade	»	»	21	»		»	80			»	
22	Enghavevej	Matthæusgade	»	»	48	»	90	52	»	84	174		
		Enghavevej	»	»	48	»		»	58			»	
24	Ny Carlsbergvej	Enghaveplads	21	»	21	»	90	26	»	»	»		
25	Alsgade	Ny Carlsbergvej	21	»	43	»	64	57	»	57	121		
26	Valby	Alsgade	37	»	48	14	99	83	»	83	182		
27	Vigerslev Allé	Valby	»	»	57	»	57	69	»	69	126		
28	Vanløse	Vigerslev Allé	21	28	46	»	95	115	»	115	210		
29	Brønshøj	Vanløse	5	»	40	»	45	58	»	58	103		
30	Frederikssundsvej	Brønshøj	»	7	53	»	60	75	»	75	135		
31	Grøndalsvænget	Frederikssundsvej	»	12	47	»	59	56	»	56	115		
32	Hillerødgade	Grøndalsvænget	»	»	50	»	50	65	»	65	115		
37	Helligkors Kirke	Hillerødgade	25	»	44	»	111	84	»	138	249		
		Husumgade	19	»	23	»		»	54			»	
36	Hans Tavsgade	Helligkors Kirke	»	20	25	»	64	58	»	86	150		
		Pigeskolen H. Egedesg.	»	»	19	»		»	28			»	
55	Fælledvej 12	Hans Tavsgade	»	»	25	»	102	66	»	144	246		
		Kapelvej	21	»	28	»		»	28			»	
42	Sjællandsgade	Jagtvej	»	»	28	»	89	50	»	110	199		
		Fælledvej 12	»	»	»	17		»	28			»	
44	Stevnsngade	Sct. Hansgade	»	26	23	»	110	28	»	169	279		
		Ravnsborggade	»	»	23	»		»	54			»	
46	Bispebjerg	Sjællandsgade	»	»	28	»	103	64	»	197	300		
		Nørre Allé	»	»	29	»		»	47			»	
47	Ryesgade	Charlottegade	16	»	30	»	110	63	23	169	279		
		Stevnsngade	20	»	59	»		»	106			»	
48	Østerfarimagsgade	Raadmandsgade	»	»	31	»	43	61	»	61	104		
		Bispebjerg	14	»	29	»		»	66			»	
49	Holsteinsgade	Ryesgade	18	»	29	»	47	27	»	27	74		
		Østerfarimagsgade	16	»	29	»		»	55			»	
52	Østre Gasværk	Fællessk. Ole Suhrsg.	12	»	»	»	57	»	»	55	112		
		Holsteinsgade	12	»	29	»		»	75			»	
53	Vognmandsmarken	Holsteinsgade	12	»	29	»	82	75	»	125	207		
		Pigesk. Rosenvænget	24	»	»	»		»	»			»	
54	Bryggervangen	Randersgade	17	»	»	»	134	50	»	115	249		
		Østre Gasværk	»	»	57	»		»	56			»	
53	Vognmandsmarken	Vibenshus	21	28	28	»	77	59	»	57	131		
54	Bryggervangen	Vognmandsmarken	23	»	54	»	77	57	»	57	131		
		Bryggervangen	20	»	28	»	48	59	»	59	107		
			572	220	1893	14	89	2788	3088	112	3200	5988	

Eksamensopgaver.

Almindelig Forberedelseseksamen i Maj—Juli 1926.

Dansk Stil.

Politiet i Samfundets Tjeneste.

Aritmetik.

$$1. x = \left(\frac{a}{b} + \frac{b}{a}\right)^2 + \left(\frac{a}{c} + \frac{c}{a}\right)^2 + \left(\frac{b}{c} + \frac{c}{b}\right)^2 - 4.$$

$$y = \left(\frac{a}{b} + \frac{b}{a}\right) \left(\frac{a}{c} + \frac{c}{a}\right) \left(\frac{b}{c} + \frac{c}{b}\right).$$

Bevis, at $x = y$.

2. Find de Værdier af x , som tilfredsstillter Ligningen:

$$\left(x + \frac{1}{x}\right)^2 - 0,1 \left(x + \frac{1}{x}\right) - 101 = 0.$$

3. To Brødre A og B arver en Sum Penge, der staar i en Sparekasse, som forrenter Summen med $2\frac{1}{2}$ pCt. halvaarlig. Efter et halvt Aars Forløb betales Arveafgiften, som udgør 440 Kr. for de første 20000 Kr. og 4 pCt. af Resten.

Find Størrelsen af Arven, naar Renten for det forløbne Halvaar netop er lig med Arveafgiften.

Arven deles mellem A og B saaledes, at A 's Arvepart ved at indestaa i ovennævnte Sparekasse i 5 Aar vokser til samme Beløb, som B 's Arvepart vokser til i 9 Aar. Find A 's og B 's Arveparter.

Geometri.

1. Konstruer et Parallelogram af en Side og de 2 Højder.
2. I en Trekant ABC , hvor $\angle B > \angle C$, trækkes Højden fra A og den Linie, der halverer $\angle A$.

Bevis, at Vinklen mellem disse Linier er halvt saa stor som Differensen mellem Vinklerne B og C .

3. I et Kvadrat med Siden a tegnes over hver af Siderne som Korde en Cirkelbue paa 90° saaledes, at alle 4 Cirkelbuer ligger inde i Kvadratet.

Find Omkreds og Areal af den af de 4 Cirkelbuer begrænsede Figur.

Regning.

1. A køber i Frederikshavn 200 kg Rødspætter for 1,20 Kr. pr. kg for at sende dem over Esbjerg til London. Fisken renses for Indvolde og pakkes med Is i 6 Kasser, hver indeholdende 32,5 kg rensset Fisk. Bruttovægten bliver 55 kg pr. Kasse.

Der afholdes følgende Omkostninger:

- 1) Udgift til Kasser, Is, Pakning m. m. 2,00 Kr. pr. Kasse.
- 2) Jernbanefragt Frederikshavn—Esbjerg 14,90 Kr.
- 3) Transportudgift i Esbjerg 3,20 Kr.
- 4) Fragt Esbjerg—London 39 sh 6 d pr. t af Bruttovægten.

Beregn de samlede Udgifter i danske Penge.

Fisken sælges i London af en engelsk Fiskehandler for 12 sh 8 d pr. stone, hvorefter Fiskehandleren fradrager 5 pCt. i Kommission samt 5 sh til andre Udgifter i London. Restbeløbet faar A udbetalt. Hvor stort er dette Beløb i danske Penge? Hvor mange pCt. tjener han?

$$1 \text{ £} = 20 \text{ sh} = 240 \text{ d} = 19,80 \text{ Kr.}; 1 \text{ stone} = 6,5 \text{ kg.}$$

2. Mellem 2 parallelt løbende Veje i en indbyrdes Afstand af 0,25 km ligger et trapezformet Hedeareal, hvis Udstrækning langs de to Veje er henholdsvis 132 m og 198 m. Hvor stort er Arealet i m²?

Arealet skal tilplantes, og Forberedelsen til dette foregaar ved Pløjning. Der plantes Rødgran, Sitkagran og Bjergfyr, lige mange Planter af hver Slags, saaledes at man regner med, at hver Plante faar en Plads af $\frac{2,5}{4}$ m². Alle tre Sorter Planter faas fra Hedeselskabets Plantager; Bjergfyr er dobbelt saa dyr som Rødgran, og Sitkagran har 16 $\frac{2}{3}$ pCt. højere Pris end Bjergfyr og Rødgran tilsammen. Pløjningen koster 7,60 Kr. pr. 1000 m², Fragtudgiften er 10,30 Kr., og Plantningen betales med 4,50 Kr. pr. 1000 Planter.

Naar den samlede Udgift er 1360 Kr., find da Prisen paa 100 Stkr. Rødgran, 100 Stkr. Sitkagran og 100 Stkr. Bjergfyr.

Trapezets Areal = $\frac{h}{2}(a+b)$, idet a og b er de parallelle Sider og h deres Afstand.

Engelsk Version.

The Last Wolf.

About a hundred years ago there lived in the north of Scotland a man, called Macqueen, who was the owner of a small farm. He was nearer seven than six feet high and strongly built, and he is said to have killed the last wolf that lived in that district. The story told about the death of the wolf, is this:

A poor woman, crossing the mountains with two children, was attacked by the wolf, and her children were killed while she escaped with difficulty. The *sheriff* of the district, hearing of this, ordered all the men to assemble the next day at twelve o'clock. They were to go out together to destroy the wolf, and Macqueen, who was known to be strong and brave, was expected to be the leader of the expedition. The hour came, and all were assembled except Macqueen. Unwilling to go without him the impatient *sheriff* walked up and down the hall, till at length about an hour after the appointed time Macqueen appeared. "I am little used to wait for any man," exclaimed the *sheriff*, "and still less for you when we are going

to hunt such *game*." "What game is that?" said Macqueen. "The wolf," replied the *sheriff*, "did not my servant tell you about it?" "Oh yes, that's true; I had forgotten. But if that is all," he continued, *groping* with his right hand under his cloak, "there's the wolf's head," and he held out the bloody head of the animal. "As I came through the *hollow* I met with the beast. My dog stopped him when he tried to run away; I attacked him and killed him, and brought away his head, for fear he might come to life again." "My noble Macqueen," cried the delighted *sheriff*, "that deed was worthy of you! To show my gratitude I'll give you the field near your house, which you have so often wished to have."

the sheriff, *Sheriffen*. — *game*, Vildt. — *to grope*, at famle. — *hollow*, Hulvej.

Realeksamen og

Pigeskoleeksamen i Maj—Juli 1926.

Dansk Stil.

Som alm. Forberedelseseksamen.

Regning og Matematik.

1. Et Gasværk har lagt følgende Plan for Driften i et Aar.

Indtægter:

Salg af 2205000 m ³ Gas à	0,40 Kr.
— - 42000 hl Koks à	2,50 —
— - Tjære m. m. 13300,00	Kr.

Udgifter:

Lønninger.....	234800,00 Kr.
Gaskul.....	280000,00 —
Skatter, Renter m. m....	200500,00 —
Vedligeholdelser.....	138000,00 —

Hvor stort er det beregnede Overskud?

Paa Grund af Prisdald formindskes imidlertid Udgifterne til Lønninger med 10 pCt.

— - Gaskul	- 32 —
— - Vedligeholdelser	- 12 $\frac{1}{2}$ —

Naar Koksene derefter sælges for 2,10 Kr. pr. hl, og Tjæren indbringer 3280 Kr. mindre end beregnet, hvor mange Øre kan man da nedsætte Gasprisen pr. m³, naar Overskuddet af Gasværkets Drift skal blive det samme som beregnet?

2. En Sparekasse giver 4 pCt. p. a. i Rente og tilskriver Renter hver 1. Maj. A indsætter i denne Sparekasse 500 Kr. d. 1. Maj 1910 og derefter 500 Kr. hver 1. Maj i de paafølgende Aar, sidste Gang d. 1. Maj 1916.

Hvor meget har han staaende i Sparekassen d. 1. Maj 1916?

B indsætter en vis Sum i den samme Sparekasse d. 1. Maj 1910 og en lige saa stor Sum d. 1. Maj 1913, og den 1. Maj 1916 har han lige saa meget staaende i Sparekassen som A.

Hvor store er de Summer, som B indsætter?

3. Hvilken Værdi maa a have, naar den ene Rod i Ligningen

$$x^2 - 2ax + 2a - 1 = 0$$

skal være dobbelt saa stor som den anden?

Regning for Piger.

1. Et Gasværk har lagt følgende Plan for D-iften i et Aar.

Indtægter:

Salg af 2205000 m ³ Gas å	0,40 Kr.
— - 42000 hl Koks å	2,50 —
— - Tjære m. m. 13300,00 Kr.	

Udgifter:

Lønninger	234800,00 Kr.
Gaskul	280000,00 —
Skatter, Renter m. m.	200500,00 —
Vedligeholdelser	138000,00 —

Hvor stort er det beregnede Overskud?

Paa Grund af Prisfald formindskes imidlertid

Udgiften til Lønninger	med 10 pCt.
— - Gaskul	- 32 —
— - Vedligeholdelser	- 12½ —

Naar Koksene derefter sælges for 2,10 Kr. pr. hl, og Tjæren indbringer 3280 Kr. mindre end beregnet, hvor mange Øre kan man da nedsætte Gasprisen pr. m³, naar Overskuddet af Gasværkets Drift skal blive det samme som beregnet?

2. A køber d. $\frac{2}{4}$ 17000 Kr. 4 pCt.'s Obligationer (Term. $\frac{1}{2}$, $\frac{1}{8}$) til Kurs 82½ (Kurtage 2 p. m.) Hvad giver han for Obligationerne?

D. $\frac{7}{8}$ samme Aar sælger han Obligationerne til Kurs 84 (Kurtage 2 p. m.) Hvad faar han for dem?

Naar han har laant de til Købet af Obligationerne nødvendige Penge i en Bank, der tager 8 pCt. p. a. i Rente, hvor meget har han da tjent paa Handelen?

Oversættelse fra Dansk til Engelsk.

Den mærkelige Banken.

En Aften blev en Herre, som boede alene i et Hus paa Landet, vækket af en Banken paa sin Sovekammerdør. Han raabte: »Hvem er der?« men der var intet Svar. Dette hændte to eller tre Gange. Til sidst sprang Herren ud af sin Seng; løb til Døren og aabnede den, men der var ingen uden for Døren.

Mange Folk vilde maaske have troet, at det var et Spøgelse, og vilde være blevet forskrækket, men Manden var ikke bange. Han tog hurtigt sine Klæder paa og lagde sig ned paa Gulvet tæt ved Døren for at lytte. Nogen Tid efter var der igen nogen, der bankede, og han kunde da høre, at det var paa den nederste Del af Døren. Da han nu aabnede Døren, saa han en Mus, som prøvede paa at faa et langt Ben ned i sit Hul, og hver Gang den rykkede i det, rørte det ved Døren. Saa forstod han, hvorfor han havde hørt den mærkelige Banken.

Banken, knock. — Spøgelse, ghost. — tæt ved, close to. — nederst, lowest. — at rykke i, to jerk. — at røre ved, to touch.

Engelsk Genfortælling.

The Foolish Irishman.

The English are very fond of telling stories in which Irish people do or say foolish things. The following story is one of them.

One day an Irish servant, who was working in the kitchen, went out into the yard to fetch something. When he came in again, he discovered that some wood beside the fireplace had begun to burn and was burning so fast that the kitchen was almost filled with smoke. The Irishman became very much frightened, rushed upstairs into a room where his master sat working at his writing-table, and said stammering, "Master, the kitchen is on fire."

On hearing this the master at once rose from his table and, together with the Irishman, ran down into the kitchen. There the master saw that a large pot of boiling water was standing in the fireplace, and he shouted to the Irishman, "You fool, why didn't you throw that water over the fire in order to put it out?"

"Oh no," answered the Irishman. "That water is hot, you see; so it would have been of no use."

Oversættelse fra Dansk til Tysk.

Den tro Soldat.

En ung Soldat, der holdt *Vagt*, blev i en mørk Nat angrebet af Fjenderne. Han var alene, og Fjenderne *afvæbnede* ham. De tog ham i deres *Midte*, *rettede* et *Gevær* mod ham og befalede, at han straks skulde føre dem til *Lejren*. De sagde til ham: »Hvis du gør, hvad vi befaler, saa vil vi skænke dig Livet; men hvis du ikke er ganske stille, dræber vi dig.« Soldaten gik villig med dem, men han vidste meget vel, hvad han vilde gøre.

De gik længe, men endelig kom de til *Lejren*. Da Soldaten tænkte, at man nu kunde høre hans *Raab*, raabte han med høj Stemme: »Kammerater, her er Fjenden!« I det samme Øjeblik var hele *Lejren* paa *Benene*, og Fjenderne maatte hurtigt løbe tilbage. Men først den næste Morgen blev den tro Soldat fundet; han laa der, hvor han havde raabt. Hans Raab havde *frelst* hans Kammerater; men Soldaten var død. Fjenderne havde holdt deres Ord.

Vagten, die Wache. — *afvæbne, entwaffnen.* — *Midten, die Mitte.* — *rette, richten.* — *Geværet, das Gewehr.* — *Lejren, das Lager.* — *Raabet, der Ruf.* — *frelse, erretten.* —

Tysk Genfortælling.

Der Pudel und der Arzt.

Ein vornehmer Herr hatte einen Pudel, der ihm sehr lieb war. Einmal geschah es, dass ein böser Mensch auf der Strasse dem Pudel einen Stein nachwarf und ihm ein Bein brach. Da nahm der Herr seinen Hund mit zu einem Freund, der Arzt war. Hier wurde das kranke Bein verbunden, und es dauerte nicht lange, so war der Hund geheilt und konnte wieder umherspringen wie zuvor.

Kurz darauf traf der Pudel einen anderen Hund, der ebenfalls ein Bein gebrochen hatte. Der kluge Pudel machte ihm begreiflich, dass er mitkommen sollte. Nun führte er das hinkende Tier zu dem Hause des Arztes und kratzte so lange an der Tür, bis der Arzt aufmachte. Er war sehr erstaunt, als er die beiden Hunde sah. Der Pudel drückte sich an seine Füße und sah bittend zu ihm empor, und nun verstand der Arzt, was er von ihm wollte. Lächelnd sagte er: »Diesmal will ich deinen Wunsch erfüllen; das nächste Mal musst du aber zu dem Tierarzt gehen.« Und er kurierte auch den zweiten Hund.

Mellemskoleeksamen i Maj—Juli 1926.

Dansk Stil.

Fortæl om Hunden og om, hvorledes Menneket benytter den.

Dansk Genfortælling.

Den tyske Soldats Grav i Hvitkæ i Finland.

I Slutningen af November 1920 rejste en finsk Læge til Schweiz og gjorde paa Vejen et Par Dages Ophold i Berlin. Ved sin Ankomst til denne By gav han paa Banegaarden en Drager sit Rejsetøj for at faa det bragt ud til en Droske. Før han steg ind i denne, spurgte han Drageren, hvad han skulde have for sin Ulejlighed, hvortil Drageren svarede, at han ingen Betaling vilde have, hvis den rejsende kunde skaffe ham nærmere Underretning om, hvor hans Søn, der havde deltaget i Verdenskrigen og var faldet i Finland, var blevet begravet. At den rejsende var fra Finland, havde Drageren sluttet af de Sedler, som var klæbet paa Kofferterne, han havde baaret ud til Drosken. Finlænderen skrev Dragerens Navn og Adresse op, fik de Oplysninger, denne kunde give ham, og lovede at gøre, hvad han kunde, for at opfylde hans Ønske.

Efter at være kommet til sit Bestemmelsessted lod den finske Læge i alle de større finske Aviser indrykke en Forespørgsel, om nogen kunde hjælpe ham med at finde Graven, og skildrede samtidig, hvad der var hændt ham paa Banegaarden i Berlin,

Det lykkedes ham da ogsaa at faa fastslaaet, at Graven fandtes i Hyvinkæ. Den derboende Fotograf havde i sin Tid taget Fotografier af Stedet, hvor Kampen stod, og senere af det Sted, hvor de faldne var blevet begravet. Han tog nu Fotografier af Graven i dens nuværende Tilstand, og Billederne viste, at Graven var blevet passet med stor Omhu. Disse Billeder vilde Fotografen sende til Drageren i Berlin. Den øvrige Befolkning i Hyvinkæ vilde imidlertid ikke, at Fotografen alene skulde have Æren af denne Foræring til Soldatens gamle Fader; men da der paa den anden Side ikke var Mening i, at enhver af Hyvinkæ's Beboere sendte de samme Billeder, besluttede man at sende den faldne Soldats Fader eet Sæt Billeder og anvendte det Beløb, som de andre Billeder vilde have kostet, til en Gave til ham; og lige op til Jul modtog han da ogsaa til sin store Overraskelse og Glæde en mægtig Julepakke med Sukker, Smør, Mel og andre Fødevarer tilligemed en Anvisning paa 1100 Mark.

Matematik.

1. Idet a er det nedenfor givne Liniestykke, skal man konstruere Firkant $A B C D$ af $\angle A = \angle D = 120^\circ$, Siden $A D = a$ og Diagonalen $B D = \frac{5}{3}a$, naar det tillige er givet, at Punkterne A og C har samme Afstand fra Diagonalen $B D$.

a

2. Find x af Ligningen

$$10 + 2x + \frac{8}{x} = \left(\frac{5}{x} + 1\right) \cdot \left(2x - \frac{1-x}{x}\right)$$

og gør Prøve.

Regning.

1. En Kommune yder aarlige Tilskud til en privat Drengeskole og en privat Pigeskole. Hver Skoles Tilskud udregner man ved at multiplicere 15 pCt. af Udgiften pr. Barn i Kommuneskolen med vedkommende Privatskoles Elevantal.

I 1922 havde Drengeskolen 234 Elever og Pigeskolen 256 Elever. Udgiften pr. Barn i Kommuneskolen var 172 Kr.

Hvor stort et Tilskud fik hver af Privatskolerne?

I 1923 var Udgiften pr. Barn i Kommuneskolen 168 Kr. og det samlede Tilskud til Privatskolerne 12474 Kr.

Hvor mange Elever havde Privatskolerne til sammen?

I 1924 havde Drengeskolen 245 Elever og Pigeskolen 265 Elever. Drengeskolen fik 6076 Kr. i Tilskud.

Hvor stort et Tilskud fik Pigeskolen?

I 1925 havde Drengeskolen 248 Elever og Pigeskolen 272 Elever. Kommunens samlede Tilskud til Privatskolerne var 12480 Kr.

Hvor meget udgjorde Udgiften pr. Barn i Kommuneskolen?

2. A købte Silketøj hjem fra Frankrig, hvor Indkøbsprisen var 27,50 fr. pr. m, medens Fragt og andre Omkostninger udgjorde $9\frac{1}{4}$ pCt. af Indkøbsprisen. Han ønskede at sælge Silketøjet med 25 pCt.'s Fortjeneste. Hvilken Udsalgspris maatte han da beregne for 1 m.?

Da A havde solgt 102 m. af Silketøjet til den beregnede Pris, maatte han sælge Resten for 3 Kr. pr. m. Derved tabte han lige saa meget, som han havde tjent paa de 102 m.

Hvor mange m Silketøj havde han købt?

$$100 \text{ fr.} = 16,80 \text{ Kr.}$$

Aarsprøven Juni 1926.

Skrivning.

1. *Kl.*: mor fik en rose.
2. *Kl.*: Ole gav Mor en Rose.
3. *Kl.*: Storken sidder paa Bondens Tag, han ser over Mark og Enge.
4. *Kl.*: Storken sidder paa Bondens Tag, han ser over Mark og Enge, det bliver saa dejlig en Foraarsdag; nu kommer den favre Tid, jeg ventede saa længe.
- 5.—7. *Kl.*: Afskrift efter Bog. Stykket vælges af Inspektøren i Klassens Læsebog.

Ans.: I 1.—2. Klasse skrives 5 Linier, en Sætning paa hver Linie.

I 3.—7. Klasse skrives 10 Linier; paa den 11 Linie skrives 240,6 km + 1,53 km + 89,7 km. I alle Klasser skrives paa nederste Linie: Hoved-Nr., Navn, Klasse.

3. Mellemskoleklasse.

Diktat.

I Pinseferien besøgte jeg min Onkel, som er Forpagter paa en Gaard i Sydsjælland. Jeg tog derned med Iltoget, og Onkel hentede mig paa Stationen i et flunkende nyt Automobil. Han havde maattet vente en Tid, da Toget var forsinket, men nu gik det til hans Hjem i susende Fart gennem de smukke, nylig udsprungne Bøgeskove. Det meste af Dagen tilbragte vi i det fri, og om Aftenen hørte vi en Koncert paa hans Radioapparat. Den næste Dag vendte jeg tilbage til København med Eksprestoget.

Fristil.

Fortæl om et eller flere af vore vigtigste Husdyr.

2. Mellemskoleklasse.

Diktat.

Som 3. Mellemskoleklasse.

Gengivelse.

Lissabons Ødelæggelse.

Den 1. November 1755 om Eftermiddagen Kl. 3 blev Lissabon pludselig ødelagt ved et frygteligt Jordskælv. En dansk Haandværkssvend blev paa en mærkelig Maade Vidne dertil uden selv at komme til Skade. Han havde arbejdet i Byen i et halvt Aar, men skulde netop samme Dag begive sig paa Rejsen hjem til sin Moder i Odense, der havde skrevet efter ham. Svenden sagde saa far vel til sin Mester, pakkede sit Tøj sammen og lagde sig ved Middagstid til at sove et Par Timer. I Forvejen havde han aftalt med en Rejsekammerat, at denne skulde komme Kl. 3 og kalde paa ham. Men netop som Klokkeren slog 2, kom Kammeraten løbende og vækkede ham og sagde, at de maatte af Sted med det samme; thi den Æseldriver, som havde lovet at befordre dem og deres Tøj, vilde ikke vente længere. Der var nemlig blevet stjaalet et smukt Lommeur fra Driveren, og han vilde derfor skynde sig, da han mente, at han maaske kunde opspore Tyven paa Vejen. Et Kvarter efter sad de to Haandværkssvende glade og vel til Mode hver paa sit Æsel, medens Driveren uden Medlidenhed piskede

løs paa Dyrene for at komme frem saa hurtigt som muligt. Da de var kommet uden for den store By og var naaet op paa en høj Skrænt, begyndte Jorden under dem pludselig at ryste og bæve saa underligt, og de saa ogsaa en Mængde skrigende Mennesker, der kom farende ud af Husene tætvæd og pegede ned mod Byen. De vendte sig nu om og saa den forfærdelige Begivenhed gaa for sig lige for Øjnene af dem. Alle Byens Taarne, Kirker og mange andre Bygninger væltede pludselig om ligesom de Korthuse, Børnene stiller op og blæser omkuld. Paa samme Tid opkom der en skrækkelig Ildebrand, som ødelagde Resten af den prægtige Stad. De rejsende blev meget betaget ved Synet af disse Ulykker, og de glemte aldrig senere hen den frygtelige Oplevelse.

(Fortællingen oplæses to Gange.)

1. Mellemskoleklasse.

Diktat.

Hans kørte i Gaar Morges til Byen med et Læs Tørv. Det gik saa smaat hen ad Landevejen, indtil han naaede Møllebanken. Her begyndte Hestene at blive urolige; de blev bange for Møllevingerne, og det endte med, at Vognen væltede i Grøften, og Tørvene spredtes til alle Sider. Heldigvis kom hverken han selv eller Hestene til Skade. Men nu havde han tabt Lysten til at køre videre.

Den Skole, jeg gaar i, hedder

Gengivelse.

Erik Ejegod og Spillemanden.

Engang da Erik Ejegod sad i Hallen med sine Mænd, kom der en fremmed Spillemand ind og fortalte, at han kunde spille saaledes paa sin Harpe, at alle blev rasende, naar de hørte hans Spil. Kongen sagde da til ham, at han straks skulde spille et saadant Stykke. Manden vilde nødig og lovede først at gøre det, efter at alle Vaaben var bragt ud af Hallen og lukket inde i Vaabenkammeret, for at der ikke skulde ske en Ulykke.

Saa begyndte Manden at spille.

Først var hans Spil saa alvorligt, at alle stod stille og lyttede med Taarer i Øjnene. Men lidt efter blev Tonerne saa lystige, at man gav sig til

at klappe i Hænderne og var nær ved at danse af lutter Glæde. Og til sidst blev Musikken saa vild, at alle i Hallen blev rasende, især Kongen. Han for ud, og da han var stærk som en Bjørn, sprængte han Døren til Vaabenkamret, greb sine Vaaben og dræbte fire af sine Mænd, før Raseriet gik af ham.

Bagefter fortrød han bittert, hvad han havde gjort, og han fik ikke Ro i sit Sind, før han besluttede at rejse den lange Vej fra Danmark til Frelserens Grav i Jerusalem for at bede Gud om Tilgivelse for sin Synd.

Der blev stor Sorg i Landet, da Kongen paa Tinge meddelte sin Beslutning. Bønderne bad ham med Taarer i Øjnene om at blive hjemme. Men Erik vilde holde, hvad han havde lovet. Han drog ud paa den lange Rejse og døde undervejs paa Øen Cypem*), hvor han blev begravet.

(Fortællingen oplæses to Gange.)

*) Skrives op.

7. og 8. Normalklasse.

Diktat.

Som 3. Mellemskoleklasse.

Fristil.

Som 3. Mellemskoleklasse.

8. Normalklasse.

Regning.

1) En Mands Regnskab saa saaledes ud:	
Fødemidler	Kr. 1570,09
Drikkevarer	- 46,76
Tobak og Cigarer	- 58,91
Klæder	- 505,01
Andre Manufakturvarer	- 58,92
Vask	- 101,40
Fodtøj	- 155,18
Indboets Vedligeholdelse	- 252,46
Brændsel	- 279,12
Petroleum	- 18,67
Gas	- 73,61
Elektricitet	- 53,13

Husleje	Kr. 716,70
Telefon	- 24,33
Skatter	- 890,70
Læge og Medicin	- 111,24
Livsforsikring	- 320,91
Andre Forsikringer	- 55,37
Foreningskontingenter	- 48,27
Papir og Porto	- 43,09
Skolebøger og Skolepenge	- 157,34
Aviser og Bøger	- 66,61
Udgifter paa Rejser	- 219,70
Sporvogn	- 29,39
Fornøjelser	- 135,00
Cykle	- 81,52
Hjælp i Huset	- 277,06
Gaver	- 166,45
Velgørenhed	- 46,91
Diverse Udgifter	- 177,58

Hvor meget udgjorde alle disse Udgifter tilsammen?

Hvor mange pCt. af Indtægten fik han tilovers, naar denne udgjorde 8000 Kr.? (1. Dec.)

- 2) Til de danske Oliefabrikker indførtes forledent Aar af Bomuldsfrø, Solsikkefrø, Kopra og Soyabønner i alt 247 500 000 kg. Mængderne af de fire Slags Varer forholdt sig som 2, 6, 12 og 35. Hvor mange kg indførtes af hver Slags? Hvor mange kg Olie kunde der udvindes af de indførte Soyabønner, hvis Olieindholdet regnes til $17\frac{1}{2}\%$?
- 3) En Træstamme er overalt lige tyk. Den er 4,5 m lang, Diameteren er 35 cm.
 - a) Hvor mange dm^3 er dens Rumindhold? Paa langs gennem denne Træstamme bores et Hul, hvis Diameter er 7 cm.
 - b) Hvor mange dm^3 er Hullets Rumfang?
 - c) Hvor mange kg vejer Træstammen, efter at Hullet er boret, naar Træets Vægtfylde er 0,68? (Cylinderens Rumfang er $\frac{2}{7}$ Gange Radius Gange Radius Gange Højden eller $\pi \cdot r^2 \cdot H$).

I Stedet for Nr. 3 kan Pigerne regne:

I Skolekøkkenet skal Eleverne lave Orange-marmelade.

De tilbereder $\frac{1}{2}$ kg Appelsiner, 250 g Citroner og sætter dem i Blød i $\frac{3}{4}$ l Vand.

Efter 7 Dages Forløb vejes Massen og skal derpaa koges med samme Vægt del Sukker.

Massen har tabt 5% af den oprindelige Vægt (Vandet medregnet).

- 1) Hvor mange Gram er tabt?
- 2) Hvor mange Kilo Sukker skal tilsættes?
Under Henkogningen og Afsvalingen taber Marmeladen 10% i Vægt.
- 3) Hvor stor en Vægt del er tilbage?
- 4) Hvor stor er Udgiften, naar
Appelsiner koster 80 Øre pr. kg,
Citroner — 100 - - - ,
Sukker — 44 - - -
og Gasforbruget er $\frac{3}{4}$ m³ à 20 Øre?
(1 l Vand vejer 1000 g.)

7. Normalklasse.

Formiddag.

Regning.

- 1) Hvor meget udgør 362,75 Dollars i danske Penge, hvis en Dollar regnes til 4,04 Kr.?
- 2) 2500 Tons Hvede blev købt i Kanada. Ved Ankomsten hertil var der i alt betalt 540000 Kr. Hveden solgtes her med $1\frac{1}{4}$ % Fortjeneste.
 - a) Hvor meget tjente man?
 - b) Hvor meget fik man for al Hveden?
 - c) Hvor meget fik man for 100 kg?
(1 Ton = 1000 kg.)
- 3) Madsens Forbrug udgjorde sidste Aar: 457,58 Kr., 489,67 Kr., 398,48 Kr., 409,76 Kr., 427,88 Kr., 358,18 Kr., 476,67 Kr., 459,05 Kr., 388,45 Kr., 469,08 Kr., 378,86 Kr. og 596,34 Kr.
 - a) Hvor meget brugte han i alt?
 - b) Naar han fik 690 Kr. tilovers af sin Fortjeneste, hvor meget havde han saa tjent i alt?
 - c) Hvor mange pCt. udgjorde de 690 Kr. af Fortjenesten?
- 4) Et Vandbassin er 12,5 m langt, 8,4 m bredt og Vandets Dybde i Bassinet er 60 cm. Naar Vand fryser til Is, bliver Isens Rumfang $1\frac{1}{9}$ Gang saa stort som det tilsvarende Vands. Hvor

mange m³ Is bliver der, hvis Vandet i Bassinet fryser i den halve Dybde?

De Piger, som regner omstaaende Husholdningsopgave, skal ikke regne Spørgsmaalene b og c i Nr. 3 og Nr. 4.

I Skolekøkkenet skal Eleverne lave Orange-marmelade.

De tilbereder $\frac{1}{2}$ kg Appelsiner, 250 g Citroner og sætter dem i Blød i $\frac{3}{4}$ l Vand.

Efter 7 Dages Forløb vejes Massen og skal derpaa koges med samme Vægt del Sukker.

Massen har tabt 5% af den oprindelige Vægt (Vandet medregnet).

- 1) Hvor mange Gram er tabt?
- 2) Hvor mange Kilo Sukker skal tilsættes?
Under Henkogningen og Afsvalingen taber Marmeladen 10% i Vægt.
- 3) Hvor stor en Vægt del er tilbage?

Eftermiddag.

Regning.

- 1) Hvor meget udgør 378 £ 10 sh. i danske Penge, naar 1 £ regnes til 19,60 Kr.? (1 £ = 20 sh.)
- 2) 450 Tons Majs blev købt i Sydafrika. Ved Ankomsten hertil var den i alt betalt med 68400 Kr. Den solgtes med $2\frac{1}{2}$ % Fortjeneste.
 - a) Hvor meget udgjorde Fortjenesten?
 - b) Hvor meget fik man for al Majsens?
 - c) Hvor meget fik man for 100 kg?
(1 Ton = 1000 kg.)
- 3) Hansen opgjorde sin Aarsindtægt. Han havde tjent: 756,65 Kr., 848,78 Kr., 697,94 Kr., 989,58 Kr., 768,75 Kr., 998,88 Kr., 778,56 Kr., 759,80 Kr., 958,60 Kr., 847,76 Kr., 798,06 Kr., og 996,64 Kr.
 - a) Hvor meget havde han tjent i alt?
 - b) Naar han fik 850 Kr. tilovers af sin Indtægt, hvor mange pCt. havde han saa sparet?
- 4) Et Stykke Is har Form som et Prisme. Det er 18,6 m langt, 12,8 m bredt og 25 cm tykt. Naar Is smelter, bliver Vandets Rumfang $\frac{9}{10}$ af Isens, Hvor mange dm³ Vand kan der saa blive af det nævnte Stykke Is? Hvor mange hl Vand er det?

(1 hl = 100 l = 100 dm³).

De Piger, der regner omstaaende Husholdningsopgave, skal ikke regne Spørgsmaal b i Nr. 3 og Nr. 4.

Ved en Bispising brugtes 150 kg Kartoffler. Under Sorteringen maatte 3% bortkastes.

- 1) Hvor mange Kilo bortkastedes?
Resten tabte ved Skrælning 10%.
- 2) Hvor mange Kilo Kartoffler blev tilberedt? Der svares med hele Kilo.)
Kartofler indeholder 20% Kulhydrater og 20% Æggehvide-stoffer.
- 3) Hvor mange Kilo af disse Næringsstoffer indeholdt de tilberedte Kartoffler?

7. Hjælpeklasse.

Diktat.

De fleste Træer i de danske Skove er Bøgetræer. Bøgen er et smukt Træ, som har en stor og tæt Krone, og det giver god Skygge. Det er derfor meget behageligt en varm Sommerdag at opholde sig i en Bøgeskov; thi der er køligt og friskt, medens der er brændende hedt og tørt paa den støvede Landevej.

Gengivelse.

En Husmand i Jylland havde engang købt en gammel Dragonhest, og han haabede, at han skulde faa megen Nytte af den. Men da han et Par Dage efter vilde køre til Mølle med den, vilde den slet ikke trække. Den strittede ud med alle fire Ben og var ikke til at faa af Stedet, skønt den fik nogle gode Rap af Pisken. Saa prøvede han at lokke den med Brød og Sukker, og han klappede den og talte godt for den, men alt forgæves; den var og blev stædig. Men saa kom Husmandens Kone til at tænke paa, at Hesten sikkert kunde lide Musik, da den havde gjort Tjeneste ved Dragonerne. Hun hentede sin Harmonika*), satte sig op i Vognen ved Siden af Manden og begyndte at spille: Dengang jeg drog af Sted. Næppe hørte Hesten de kendte Toner, før den glemte sin Gnavenhed og Tværhed. Den rejste Hoved og Hale, og nu drog den nok saa stolt af Sted med det tunge Læs, og der var aldrig mere noget i Vejen med

den, naar den bare af og til hørte en lille, lystig Melodi fra Harmonikaen.

(Fortællingen oplæses to Gange).

*) Skrives op.

7. Hjælpeklasse.

Regning.

- 1) $6,758 + 48,79 + 0,9 + 7,565 + 94,89 + 8,789 + 356.$
- 2) $304,5 - 76,978.$
- 3) $39,768 \cdot 76.$
- 4) Skrædder Andersen syede 35 lige store Uniformer. Han brugte dertil i alt 113,75 m Klæde.
 - a) Hvor mange Meter brugte han til 1 Uniform?
 - b) Hvor meget kostede Klædet til en Uniform, naar 1 m kostede 12 Kr. 80 Øre?
- 5) En Rulle Lærred skulde koste 152 Kr., men Prisen blev sat 10% ned. Hvor meget kom Tøjet saa til at koste?
- 6) Et Stykke Lærred er 1,85 m bredt og 48 m langt. Hvor mange m² kan det dække, hvis det bredes ud?

6. Normalklasse.

Diktat.

Som 1. Mellemskoleklasse.

Gengivelse.

Som 1. Mellemskoleklasse.

Formiddag.

Regning.

- 1) $89756 + 587 + 8769 + 498 + 56947 + 376 + 38 + 68567.$
- 2) $5768 \cdot 376.$
- 3) $581,58 : 6,48.$
- 4) $3004\frac{1}{10} - 2798\frac{4}{5}.$
- 5) Hvor meget koster $3\frac{3}{4}$ m, hvis 100 m sælges for 1620 Kr.?
- 6) Hvor mange m² er Overfladen af en Havegang, som er 34,8 m lang og overalt 1,75 m bred?
- 7) Hvor meget er 5% af 16200 Kr.?

Eftermiddag.*Regning.*

- 1) $67598 + 847 + 96 + 85768 + 7896 + 378 + 78947$.
- 2) $5967 \cdot 486$.
- 3) $369,15 : 4,28$.
- 4) $3010\frac{1}{8} - 2825\frac{3}{4}$.
- 5) Hvor meget koster $4\frac{3}{4}$ m, hvis 100 m købes for 840 Kr.?
- 6) Hvor mange m^2 er Overfladen af et Gulvtæppe, som er 3,75 m langt og 2,4 m bredt?
- 7) Hvor meget er 6% af 5400 Kr.?

5. Normalklasse.*Diktat.*

Som 1. Mellemskoleklasse.

Gengivelse.

Som 7. Hjelpeklasse.

Formiddag.*Regning.*

- 1) $8,964 + 76,65 + 0,486 + 95,77 + 7,658$.
- 2) $40,502 - 13,7584$.
- 3) $68,375 \cdot 68$.
- 4) $352,35 : 58$.
- 5) Ole har i 4 Timer kørt $62\frac{2}{3}$ km. Hvor mange km har han kørt i 1 Time, hvis vi regner, at han har kørt lige langt i hver af de 4 Timer?
- 6) Hvor meget koster $3\frac{3}{4}$ kg Æg, naar 100 kg koster 360 Kr.?
- 7) Hvor meget er til Rest af 10 l Fløde, naar der er brugt 4 l 6,5 dl?

Eftermiddag.*Regning.*

- 1) $69\frac{2}{3} + 7\frac{4}{9} + 88\frac{5}{9} + 6\frac{7}{9} + 92\frac{8}{9} + 4\frac{2}{9}$.
- 2) $402\frac{5}{7} - 296\frac{6}{7}$.
- 3) $78,625 \cdot 64$.
- 4) $263,64 : 65$.
- 5) Hvor langt kan Karl cykle i 5 Timer, hvis han i hver Time kan cykle $12\frac{1}{2}$ km?
- 6) Hvor meget koster 4,25 kg, hvis 100 kg koster 420 Kr.?
- 7) Hvor meget er til Rest af 8 m, hvis der er brugt 4 m 36,5 cm?

4. Normalklasse.*Diktat.*

Som 7. Hjelpeklasse.

Gengivelse.

Mis kom listende ind gennem den aabne Køk-kendør, og der fik den Øje paa Flødekanden, som stod paa Bordet. Da Mis var alene i Køkkenet, hoppede den straks op paa Bordet for at se, om der var noget i Kanden. Der var kun en lille Smule Fløde tilbage, saa Mis maatte trykke sit Hoved helt ned i Kanden for at naa Bunden. Da den havde slikket Fløden i sig og vilde tage Hovedet op igen, sad det fast i Kanden. I det samme kom Pigen ud i Køkkenet, og Mis for nu ned af Bordet med Kanden paa Hovedet, ud af Døren og op i et Træ, som stod lige udenfor. Pigen vilde gerne redde Kanden og kaldte paa Mis, men saa sprang den ned fra Træet og for hen ad Havegangen. Her rendte den mod en Bænk med saadan en Kraft, at Kanden gik itu.

(Fortællingen oplæses 2 Gange).

Formiddag.*Regning.*

- 1) $59 \text{ kg } 548 \text{ g} + 8 \text{ kg } 56 \text{ g} + 44 \text{ kg } 675 \text{ g} + 9 \text{ kg } 87 \text{ g} + 47 \text{ kg } 346 \text{ g}$.
- 2) $50 \text{ m } 4 \text{ mm} - 37 \text{ m } 438 \text{ mm}$.
- 3) $675 \text{ Kr. } 8 \text{ Øre} \cdot 86$.
- 4) $1824 \text{ hl } 48 \text{ l} : 36$.
- 5) Der blev købt 100 m Tøj til 3 Klasser. Den første Klasse fik 32 m 72 cm, den anden 34 m 8 cm. Hvor meget var der saa til den tredje Klasse.
- 6) Af 60 m Tøj er syet 24 lige lange Gardiner.
 - a) Hvor meget Tøj er brugt til eet Gardin?
 - b) Hvor meget er brugt til 18 Gardiner?
 - c) Hvor mange Gardiner er syet af 40 m Tøj?
- 7) Hvor meget er $\frac{4}{9}$ af 81 m?

Eftermiddag.*Regning.*

- 1) $59 \text{ km } 678 \text{ m} + 8 \text{ km } 89 \text{ m} + 69 \text{ km } 547 \text{ m} + 4 \text{ km } 68 \text{ m} + 15 \text{ km } 495 \text{ m}$.

- 2) 62 kg 42 g — 27 kg 567 g.
- 3) 594 m 4 cm · 36.
- 4) 2926 hl 8 l : 48.
- 5) A havde 200 Kr. Han betalte to Regninger, der lød paa 56 Kr. 75 Øre og 84 Kr. 46 Øre. Hvor meget var der saa tilovers af de to Hundrede Kroner?
- 6) Vi købte 76 m Tøj for 174 Kr. 80 Øre.
 - a) Hvor meget kostede 1 m?
 - b) Hvor meget kostede 35 m?
 - c) Hvor mange m fik vi for 46 Kr.?
- 7) Hvor meget er $\frac{7}{10}$ af 60 l?

4. Hjælpeklasse.

Diktat.

Mor sidder i sin Stue og syr paa en Kjole, mens lille Søster ligger i Vuggen og sover. Solen skinner ind i Stuen, og paa Gulvet ligger den hvide Mis. Fuglen i Buret hopper rundt og synger. Der er saa varmt og godt i vor Stue.

Spørgeopgave.

Hvor mange Dage er der i en Uge? Hvad hedder de? Hvad hedder den Maaned, vi nu er i? Hvad hedder din længste Ferie? Naar er det din Fødselsdag? Hvor gammel er du saa?

Regning.

- 1) 3849 + 477 + 5695 + 576 + 79 + 4768.
- 2) 5976 · 87.
- 3) 68552 : 8.
- 4) 7650 : 10.
- 5) Vognmand Hansen købte nogle Heste, som han betalte med 4532 Kr. Hvor meget fik han tilovers af 5000 Kr.?
- 6) 30 Heste har i en Maaned fortæret 7650 kg Havre. Hvor mange kg har 1 Hest faaet, naar de alle har faaet lige meget?
- 7) Hvor meget er $\frac{1}{4}$ af 91 kg?

3. Normalklasse.

Diktat.

Som 4. Hjælpeklasse.

Spørgeopgave.

Som 4. Hjælpeklasse.

Formiddag.

Regning.

- 1) 76 + 847 + 88 + 965 + 79 + 764.
- 2) 8032 — 3758.
- 3) 578 · 68.
- 4) 59220 : 90.
- 5) 6784 : 100.
- 6) Til en Skole blev købt 8000 Tavlehefter. Naar der blev 1075 tilovers, hvor mange blev der saa brugt?
- 7) Af et Stykke Tøj, som var 1920 cm langt, blev der syet 8 lige lange Gardiner.
 - a) Hvor mange Centimeter var eet Gardin?
 - b) Hvor mange Meter og Centimeter var det?

Eftermiddag.

Regning.

- 1) 784 + 97 + 968 + 48 + 856 + 65.
- 2) 6203 — 2975.
- 3) 795 · 86.
- 4) 36784 : 8.
- 5) 598 : 100.
- 6) Til en Skole blev købt 7000 Stilebøger. Af disse Bøger blev der 856 til Rest. Hvor mange blev der brugt?
- 7) Der blev klippet 6 Stykker Liined, og der blev brugt 165 cm til 1 Stykke.
 - a) Hvor mange Centimeter Tøj blev der brugt i alt?
 - b) Hvor mange Meter og Centimeter var det?

3. Hjælpeklasse.

Diktat.

Jeg har gaaet i Skole i to Aar, og jeg har lært at læse og skrive. Nu skal jeg skrive en lille Stil. Jeg vil passe godt paa, for at jeg kan stave alle Ord rigtigt. Saa kan jeg maaske komme op i næste Klasse.

Regning.

- 1) $25 + 7 + 16 + 9 + 24 + 8.$
- 2) $85 - 27.$
- 3) $16 \cdot 6.$
- 4) $96 : 3.$
- 5) $56 + 287 + 74 + 485 + 68.$
- 6) $802 - 375.$
- 7) Hvor meget koster 8 m Klæde, naar 1 m koster 18 Kr.?
- 8) Hvor meget har hvert Tæppe kostet, naar 6 lige dyre Tæpper er solgt for 852 Kr.?

2. Normalklasse.*Diktat.*

Som 3. Hjelpeklasse.

Formiddag.*Regning.*

- 1) $15 + 7 + 4 + 26 + 8 + 29.$
- 2) $97 - 43.$
- 3) $90 - 48.$
- 4) $86 - 37.$
- 5) $40 \cdot 2.$
- 6) $48 \cdot 2.$
- 7) $80 : 8.$
- 8) $84 : 4.$
- 9) $81 : 3.$
- 10) Anna havde 40 Appelsiner. Hun brugte 1 Dusin. Hvor mange havde hun saa til Rest?

Eftermiddag.*Regning.*

- 1) $19 + 8 + 24 + 6 + 35.$
- 2) $96 - 24.$
- 3) $80 - 62.$
- 4) $72 - 46.$
- 5) $30 \cdot 3.$
- 6) $32 \cdot 3.$
- 7) $60 : 2.$
- 8) $68 : 2.$
- 9) $72 : 3.$
- 10) Fru Hansen havde 54 Æg. Hun brugte 1 Snes. Hvor mange havde hun saa til Rest?

2. Hjelpeklasse.*Diktat.*

Min Mor er syg. Hun maa ikke gaa ned paa Gaden. Saa maa jeg gaa i Byen. Jeg henter Mælk og Brød og Fløde hos Bageren.

Regning.

- 1) $4 + 5.$
- 2) $7 + 6.$
- 3) $9 - 7.$
- 4) $16 - 9.$
- 5) $18 - 13.$
- 6) $15 + 6 + 4 + 23 + 2.$
- 7) $50 - 40.$
- 8) $40 - 26.$
- 9) $5 \cdot 8.$
- 10) $42 : 6.$
- 11) Hans fik 22 Øre, og Peter fik 28 Øre. Hvor mange Øre fik de tilsammen?

Forskellige Cirkulærer.

*Cirkulære (J. Nr. 226/1925) af 8/6 1925
fra Skoledirektøren.*

Den samlede Magistrat har i sit Møde den 18. Maj 1925 vedtaget, at kommunale Tjenestemænd, der har Tjenestebolig, ikke maa anbringe Luftantennen paa Kommunens Ejendomme med mindre den paagældende Institutions Tilladelse forinden er indhentet.

For allerede anbragte Luftantennen maa der ske ny Henvendelse fra Tjenestemændene til den paagældende Institution.

Ved at meddele dette skal man tilføje, at ovenstaaende ikke gælder for Antenner til Undervisningsbrug, der anbringes eller er anbragt efter Aftale med Stadsingeniøren.

*Cirkulære (J. Nr. 25—4/1925) af 12/6 1925
fra Skoledirektøren.*

Paa dertil given Foranledning skal jeg herved gøre opmærksom paa, at Skolesygeplejerskerne under Strafansvar i Henhold til Lov af 3. Marts 1854 ikke maa tage Børn under Behandling, som direkte henvises til dem af Lærerpersonalet eller Forældre — dog undtaget pludselig opstaaet Ulykkestilfælde — men kun bør behandle Børn, som henvises af Skolelægerne under disses Ansvar for Behandlingens rette Udførelse.

*Cirkulære (J. Nr. 117c/1925) af 18/6 1925
fra Skoledirektøren.*

Efter Anordning af 21. Januar 1925 skal der efter Skolens Valg undervises i 2 af Sprogene Engelsk, Tysk og Fransk i Realklassen.

For de under Københavns Kommune hørende Skoler med Realklasser bibeholdes imidlertid efter Direktionens Bestemmelse Undervisningen i alle 3 Sprog.

Ifølge Anordningen er Prøven dels mundtlig alene, dels baade mundtlig og skriftlig, idet der i et af

Sprogene Engelsk og Tysk, efter Skolens Valg, skal aflægges baade skriftlig og mundtlig Prøve. Med Hensyn til, i hvilket Fag der skal aflægges baade skriftlig og mundtlig Prøve vil der snarest belejligt være at afgive Indstilling hertil.

*Cirkulære (J. Nr. 256/1925) af 11/8 1925
fra Skoledirektøren.*

Det meddeles herved, at den samlede Magistrat har vedtaget, at der paa 25 Aarsdagen for paagældendes Indtræden i Kommunens Tjeneste kan indrømmes Tjenestemænd og Arbejdere, som fremsætter Anmodning derom overfor Skolelederen, Tjenestefrihed med Bibeholdelse af den sædvanlige Løn efter samme Regler, som er gældende under Ferie.

Cirkulære (J. Nr. 246/1925) af 7/10 1925 fra Skoledirektionen, hvori gøres opmærksom paa nedenstaaende Cirkulære af 2/6 1925 fra Undervisningsministeriet:

I vide Kredse i Folket har der rejst sig en Bevægelse for Fredning af de Værdier, der er overleveret den nuværende Slægt i Form af naturskønne Steder, Dyre- og Planteliv, Mindesmærker og gamle Bygninger, der vidner om tidligere Tidens Kultur, saa at disse Værdier uden Forringelse kan overgives det næste Slægtled.

Det er Ministeriets Opfattelse, at denne sunde og smukke Bevægelse først kan bære virkelig Frugt, naar den opvoksende Slægt, som engang skal overtage Arven, allerede i Opvæksten faar sin Forstaaelse for dens Værdi vakt, og Ministeriet mener, at Skolen her kan yde en betydelig Indsats.

Gennem Undervisningen og under Skoleudflugter er der rig Lejlighed til at vække Børnenes Sans for og Kærlighed til vort Lands Natur og dets Minder om tidligere Tidens Folkeliv og Kunst og til at belære dem om det fordømmelige i at skænde

Naturen ved bevidst eller tankeløs Ødelæggelse af Dyr- og Planteliv, saasom Plyndring af Fugle- reder, Mishandling af Dyr og af ung Trævækst, Oprivning af Blomsterplanter, Tilsmudsning af Na- turen med Madpapir og Madrester samt at forurene eller beskadige Mindesmærker, Facader paa Byg- ninger o. l.

Ministeriet anmoder derfor herved Skoledirek- tionen om gennem Skolekommissionerne snarest at ville opfordre enhver af Folkeskolens Lærere og Lærerinder til allerede ved de i Sommertiden sted- findende Skoleudflugter at paabegynde et saadant oplysende Arbejde iblandt Skolebørnene for Fred- ning af de nævnte Værdier og senere i Undervis- ningen at benytte enhver Anledning, der maatte frembyde sig, til at fortsætte dette Arbejde.

*Cirkulære (J. Nr. 215/1925) af 7/10 1925
fra Skoledirektøren.*

Det meddeles herved Inspektøren, at Kirkemini- steriet den 5. September 1925 har tilskrevet Un- dervisningsministeriet saaledes:

»Paa Ministeriets derom nedlagte Forestilling har Hans Majestæt Kongen den 2. September d. A. allernaadigst bifaldet, at Efteraarskonfirmationen, der ifølge kgl. Anordning af 1. Februar 1909 § 4 almindeligt er henlagt til Søndagen efter Mikkels- dag, fremtidig for København og Frederiksbergs Vedkommende henlægges til næstsidste Søndag i Oktober Maaned, dog at Undtagelse skal kunne gøres herfra efter de i fornævnte Anordnings § 4 nærmere fastsatte Regler angaaende Henlæggelse i visse Tilfælde af Konfirmationen til en anden Søn- dag end den foreskrevne«.

*Cirkulære (J. Nr. 279/1925) af 16/10 1925
fra Skoledirektøren.*

I Henhold til Meddelelse fra Undervisningsmini- steriet skal man oplyse, at Besøg ved tyske Skoler i flere Stater f. Eks. Bayern kun tilstedes, naar Besøget i Førvejen er anmeldt og ordnet gennem det danske Gesandtskab i Berlin. Det vil derfor, hvis Lærere, der rejser i Tyskland i Studieøjemed, skal kunne faa Adgang til at overvære Undervis- ning i tyske Skoler, være nødvendigt, at de paa- gældende Lærere i god Tid, forinden Rejsen fore-

tages, henvender sig til Undervisningsministeriet med Angivelse af, hvilke bestemte Steder, de ønsker at besøge, og hvad de ønsker at studere, idet man da ad diplomatisk Vej vil kunne aabne dem Ad- gang til at følge Undervisningen de paagældende Steder. Saadan Henvendelse maa fremsendes gen- nem Skoledirektionen.

*Cirkulære (J. Nr. 233/1925) af 24/10 1925
fra Skoledirektøren.*

Paa given Foranledning skal man herved med- dele, at tilskadekomne — saavel blandt Elever som Personalet — i Almindelighed bør henvises til Skadestuen paa et af Københavns Kommunes Hospitaler.

Samtidig henledes Skolernes Opmærksomhed paa Direktionens Cirkulære af 12. December 1919 an- gaaende Benyttelse af »Redningskorpset for Køben- havn og Frederiksberg«.

*Cirkulære (J. Nr. 37—3/1925) af 18/11 1925
fra Skoledirektionen.*

Skoledirektionen, der i det hele anser Mellem- skolen for en god og rimelig Form for en udvidet Børneundervisning, og som paaskønner Arbejdet dermed, saaledes som det almindeligvis udføres, skal dog med Henvisning til Instruks af 22 Juni 1921 henlede Opmærksomheden paa de formentlig relativt faa og spredt forekommende Tilfælde, hvor der af Lærere og Lærerinder lægges for stærkt Pres paa Eleverne ved at kræve Tilegnelse af mere *Stof* og deraf følgende større *Hjemmearbejde* end rimeligt og nødvendigt. Man skal i den Henseende henvisse til, at Loven af 1903 forudsætter, at Hjemme- arbejdet for en jævnt begavet Elev, der arbejder med Flid, i det højeste bør tage 1½ Time daglig i nederste Klasse og 2½ Time i øverste Klasse. Navnlig bør man være meget forsigtig med, hvad man kræver af *skriftligt* Hjemmearbejde, ikke blot Stile samt Regneopgaver og matematiske Opgaver, men endnu mere hvor der kræves Ekstraarbejde saasom Korttegning, Tegning til Fysik, til Natur- historie og lign. Det bør ligeledes paases, at Ar- bejdet fordeles nogenlunde ligelig paa de enkelte Skoledage, og at enkelte Fag ikke trænger sig for stærkt frem paa andres Bekostning.

Som et virksomt Middel til at opnaa en rimelig Regulering, skal man pege paa Afholdelse af Møder med samtlige vedkommende Lærere til Drøftelse af disse Spørgsmaal.

Lærerpersonalet bedes gjort bekendt med dette Cirkulære.

*Cirkulære (J. Nr. 280/1925) af ¹⁸/₁₁ 1925
fra Skoledirektøren.*

Paa given Foranledning henledes Opmærksomheden paa, at Tilsagn til de af den samlede Magistrat anerkendte Laanefond eller Pengeinstitutter om i Anledning af Forskrivninger fra de ved Skolen ansatte Tjenestemænd at foretage Indeholdelse i den dem tilkommende Efterindtægt, Ventepenge eller Pension kun kan gives gennem Notering af Kontoret for Lønnings-, Pensions- og Enkeforsørgelsessager.

*Cirkulære (J. Nr. 114b/1925) af ¹/₁₂ 1925
fra Skoledirektionen.*

Under Henvisning til Cirkulære af 29. Februar 1924 skal man herved bede Skolelederen paase, at der i Mellemskole, Real- og Gymnasieklasserne kun optages Elever, der har Bopæl i Stor-København.

Det bemærkes, at det, at Forældrene driver Erhverv i Stor-København eller svarer Erhvervsskat til en af Stor-Københavns Kommuner, er uden Betydning, hvis Elevens Bopæl er uden for Stor-København.

For saa vidt der ved en Fejltagelse skulde blive henvist til Optagelse Elever, der er bosiddende uden for Stor-København, bedes det af Skolen omgaaende meddelt Skoledirektionens Kontor, og Optagelse kan da ikke finde Sted, før nærmere Tilladelse foreligger.

*Cirkulære (J. Nr. 30a/1926) af ²/₁ 1926
fra Skoledirektøren.*

Fra 1. Januar 1926 at regne træder følgende i Kraft.

Vikarer opføres paa Vikarlønningslisten ved den Skole, hvor de er ansat, med hele Vikarlønnen, uden Hensyn til om de har været anvendt til »vakante Timer«, medens der paa Lønningslisten

for Lærerpersonalet ved den Skole, hvor Timerne er vakante, kun opføres det skemamæssige Antal Timer.

I Vikarbogen opføres kun samtlige »virkelige« Timer.

*Cirkulære (J. Nr. 17—1/1926 af ¹⁴/₁ 1926
fra Skoledirektøren.*

Paa Foranledning af Skolebetjentenes Organisation skal man bede Inspektøren om, naar der ved Skolen afholdes Fester, Dilettantforestillinger, Baller o. l., da at paalægge vedkommende Festkomité at yde Skolebetjenten et passende Gratiale, for saa vidt hans Tilstedeværelse eller Medvirken maatte ønskes.

*Cirkulære (J. Nr. 60—76b/1925) af ¹⁴/₁ 1926
fra Skoledirektionens Kontor.*

Man henleder herved Skolens Opmærksomhed paa, at Afdelingen for Stadens Bygningsvedligeholdelse til Stadighed ligger med store Lagre af uforarbejdet Træ, der antagelig med Fordel vil kunne anvendes ved Sløjdundervisning, idet man derfra formentlig vil være i Stand til at levere til en Del lavere Priser, end Skolerne ellers kan opnaa.

Materialet beror paa Oplagspladsen i Titangade (Tlf. Taga 2703 og Taga 1796) hvor det til Undervisningen bedst egnede Træ i saa Fald vil kunne udtages.

*Cirkulære (J. Nr. 91⁸/1925) af ²⁵/₁ 1926
fra Skoledirektionen.*

I Anledning af en til Direktionen rettet Forespørgsel om, hvorvidt der kan gives Tjenestefrihed og fri Vikar til Lærere, der deltager i Aarskursus paa Statens Lærerhøjskole i Øvelsestimer, der af Lærerhøjskolen er anvist dem ved andre Skoler, skal man meddele, at der i saadanne Tilfælde vil kunne ydes en Lærer Tjenestefrihed med fri Vikar for i alt indtil 10 Timer i Løbet af Skoleaaret.

*Cirkulære (J. Nr. 82o/1925) af ¹²/₂ 1926
fra Skoledirektøren.*

Da Tandbehandlingen gennem hele Skoletiden er nødvendig for at bevare Børnenes Tænder, bedes

Skolen yde sin Medvirken til, at alle Børnene efterkommer Tilsigelserne til at møde paa Kliniken.

Hvis et Hjem undtagelsesvis ønsker et Barn fritaget for Deltagelse i Tandbehandlingen, skal man anmode om at henvise Vedkommende til selv at træffe Aftale med Kliniken herom.

*Cirkulære (J. Nr. 152/1926) af 17/2 1926
fra Skoledirektøren.*

Da jeg stadig modtager Henvendelser fra Forældre, der ønsker at faa deres Børn indskrevet i en anden Skole end den, hvortil de ifølge Bopæl hører, skal jeg — med Henviisning til Bestemmelserne i Cirkulære af 27. Februar 1915 — anmode Skolelederne om, at man, naar saadanne Begæringer fremsættes ved Skolerne, følger den Fremgangsmaade, at vedkommende Elev indskrives i Distriktskolen med Vedføjning om, at Ønske om Skolegang i anden Skole er fremsat, og at der gives Forældrene Besked om, at man først ved Skoleaarets Slutning er i Stand til at se, om man kan imødekomme den fremsatte Begæring. En saadan Fremgangsmaade synes nødvendig af Hensyn til, at der maa sikres Plads til de i Skolens Distrikt boende Børn, før »fremmede« kan modtages.

Ved den endelige Afgørelse, der maa træffes ved Aftale mellem de paagældende Skolers Ledere, skal jeg anmode om, at man i størst mulig Udstrækning lader sig det være magtpaaliggende at imødekomme Forældrenes Ønsker om Valg af Skole, særlig naar Ønsket begrundes med, at ældre Søkende i Forvejen gaar i vedkommende Skoles *Normalklasser*. At Søkende er overflyttet til Mellemskoleundervisning ved en »fremmed« Skole, kan derimod ikke betragtes som et Forhold, der giver Forældrene særlig Udsigt til at faa de yngre Søkende indskrevet i samme Skole.

*Cirkulære (J. Nr. 112—2/1926) af 17/2 1926
fra Skole-Overlægen.*

Jeg fremsender herved til Vejledning for Dem de af Epidemikommissionen for Tiden fulgte Regler for Lukning bl. a. af Skoleklasser i Tilfælde af de nedenfor anførte smitsomme Sygdommes Optræden.

*1. Poliomyelitis ant. acut.
(Børnelammelse).*

Er *et Tilfælde* af Børnelammelse forefaldet i en Skole, hjemsendes den Klasse Elever, blandt hvilke Sygdommen er optraadt; Klasseværelset samt Klosetterne paa henholdsvis Dreng- og Pigesiden desinficeres, og de hjemsendte Elever maa ikke modtages paa Skolen før efter 10 Dages Forløb.

*2. Meningitis cerebro-spinal. epidemic.
(Smitsom Hjerne-Rygmarvsbetændelse).*

Er *et Tilfælde* af smitsom Hjerne-Rygmarvsbetændelse forefaldet i en Skole, hjemsendes den Klasse Elever, blandt hvilke Sygdommen er optraadt; Klasseværelset rengøres og de hjemsendte Elever maa ikke modtages paa Skolen før efter 4 Dages Forløb.

3. Scarlatina og Difteri.

Optræder der i en Klasse *mere end et Tilfælde* af henholdsvis Scarlatina og Difteri, saaledes i Forhold til hinanden, at det først opstaaede Tilfælde — naar Hensyn tages til Inkubationstidens Længde — kan antages at være Aarsag til de senere Tilfælde, hjemsendes den Klasse Elever, blandt hvilke Tilfældene er opstaaede; Klasseværelset desinficeres og Eleverne maa ikke modtages paa Skolen før efter 5 Dages Forløb.

4. Tyfus og Paratyfus.

Optræder der i en Klasse *et Tilfælde* af Tyfus eller Paratyfus skal Klosetterne paa henholdsvis Dreng- eller Pigesiden og i førstnævnte Tilfælde tillige Pissoiret desinficeres.

Optræder der i en Klasse *mere end et Tilfælde* af Tyfus eller Paratyfus, saaledes at det første, naar Hensyn tages til Inkubationstidens Længde, kan antages at være Aarsag til de følgende, hjemsendes den Klasse Elever, blandt hvilke Tilfældene er opstaaede; Klasseværelset og Klosetterne paa henholdsvis Dreng- eller Pigesiden og i førstnævnte Tilfælde tillige Pissoiret desinficeres og Eleverne i den paagældende Klasse maa ikke modtages paa Skolen før efter 14 Dages Forløb.

Har en Klasse været lukket paa Grund af en af de ovennævnte smitsomme Sygdommes Optræ-

den, anmodes De om yderligere at træffe følgende Forholdsregler til Sygdommens Bekæmpelse:

- ad. 1.* Naar Børnene atter møder paa Skolen, skal Skolelægen komme til Stede og efterse dem; Børn med acute katarralske Symptomer (Snue, Rødme i fauces) samt Børn med acute gastro-intestinale Symptomer hjemsendes og maa ikke modtages paa Skolen før de nævnte Symptomer er svundne.
- ad. 2.* Naar Børnene atter møder paa Skolen skal Skolelægen komme til Stede og efterse dem; Børn med acute katarralske Symptomer (Snue, Rødme i fauces) hjemsendes og maa ikke modtages paa Skolen, før de nævnte Symptomer er svundne.
Optræder der trods de nævnte Forholdsregler nye Tilfælde af Sygdommen i Klassen, bør Spørgsmaalet om Paavisning af en Bacilbærer tages op — efter Konference med Skole-Overlægen.
- ad. 3.* Naar Børnene atter møder paa Skolen skal Skolelægen komme til Stede og efterse dem. Børn med acute Sygdomme i Næse og Svælg samt Børn med Afskalning i Ansigt paa Hænder og Fødder — naar Klassen har været lukket paa Grund af Scarlatina — hjemsendes og maa først møde paa Skolen, naar de medbringer Lægeattest for, at de ikke kan antages at medbringe difterisk eller scarlatinøs Smitte.
- ad. 4.* Optræder der efter at Eleverne atter er mødt paa Skolen nye Tilfælde af Sygdommen, bør Spørgsmaalet om Paavisning af en Bacilbærer tages op — efter Konference med Skole-Overlægen.

Naar en Klasse er hjemsendt for en af de ovenfor omtalte Sygdomme, bør det tilraades Eleverne ikke at komme sammen i den Tid, Klassen er lukket paa Grund af Sygdommen.

Under Epidemier af *Morbilli*, *Rubeolæ*, *Varicellæ*, *Parotitis* og *Tussis convulsiv.*, vil der som Regel ikke være Grund til at træffe særlige Forholdsregler; dog bør det tilraades at lade Eleverne vaske Hænderne før de spiser og fordre af dem, at Nysen og Hosten kun bør ske, idet Næse og Mund dækkes med et Lommetørklæde.

Iøvrigt henvises til ministeriel Bekendtgørelse af 15. Marts 1916 angaaende Skolernes Forhold overfor Tilfælde af smitsomme Sygdomme.

*Cirkulære (J. Nr. 24—15/1925) af $\frac{2}{3}$ 1926
fra Skoledirektøren.*

Efter Henstilling fra Skoleoverlægen tillades det herved Skolerne af hygiejniske Grunde fremtidig at anvende Træuld i Stedet for Neglebørster ved Børnenes Douchebade.

For at undgaa, at Afløbsrørene forstoppes, maa Ristene over Afløbene jævnlig renses for Affaldet.

*Cirkulære (J. Nr. 117 c/1925) af $\frac{22}{3}$ 1926
fra Skoledirektionen.*

I Timeplanen for *Realklasserne* vil der fra og med næste Skoleaar være at foretage følgende Ændringer:

Dreng- og Pigeklasser: Der tildeles det Sprog, hvori der skal aflægges skriftlig Prøve, 5 Timer ugentlig.

Drengklasser: Geometri bortfalder.

Pigeklasser: Der tildeles Historie 2 Timer ugentlig.

BERETNING

OM

DET KØBENHAVNSKE BORGER- OG ALMUESKOLEVÆSENS TILSTAND

FOR

AARET $\frac{1}{4}$ 1926— $\frac{31}{3}$ 1927



KØBENHAVN
KROHNS BOGTRYKKERI
1927

BERRETNING

OM

ALMUESKOLEVESENETS TILSTAND
I DET KØBENHAVNSKE BØRGER- OG

1867

ÅR 1867

KØBENHAVN

1867

1867

Skolevæsenets Bestyrelse.

Skoledirektionen:

Overpræsident J. Jensen, Formand.
Borgmester, Dr. phil. Ernst Kaper.
Sognepræst M. C. F. J. Steen.
Skoledirektøren.

Skoledirektør:

A. Fossing.

Vice-Skoledirektører:

H. A. Svane.
Arild Sørensen.
Frk. Mathilde Jensen.

Stilbomycin Dihydrochloride

Stilbomycin Dihydrochloride

Stilbomycin Dihydrochloride is a
antibiotic of the tetracycline
class. It is active against
a wide variety of gram-positive
and gram-negative bacteria.

Stilbomycin Dihydrochloride

is a white to off-white
powder.

Stilbomycin Dihydrochloride

is a white to off-white
powder. It is soluble
in water and alcohol.

Den 31' Marts 1927 omfattede det kommunale Skolevæsen 60 Almenskoler, 3 Særskoler, Kursus til Præliminæreksamen samt Fortsættelseskursus.

Udenfor det kommunale Skolevæsen afholdt Kommunen Udgifterne til Undervisning af 4 Mellem-skoleklasser i De forenede Kirkeskoler og bekostede (efter Optælling pr. 31. December 1926) helt eller delvis Undervisningen af 170 Børn, der af forskellige Grunde ikke kunde undervises i den almindelige Skole, nemlig 28 døvstumme, 34 talelidende, 84 vanføre, 16 svagtbegavede, 5 tuberkulose (paa Øresundshospitalet) og 3 andre.

Under Tilsyn af Skoledirektionen stod 31 Privatskoler og Institutionsskoler. Nærmere Oplysning om disse fremgaar af Oversigten Side 20.

Almenskolerne.

Skoler og Skolebygninger.

Af Almenskolerne var 55 Kommuneskoler, 1 Værneskole og 4 Gymnasier. 6 Kommuneskoler havde Filialer, nemlig Dronningensgades Skole i Prinsessegade 7, Frankrigsgades Skole paa Øresundsvej 7, Brønshøj Skole i den gamle Skolebygning, Ravnsborggades Skole paa Sct. Hans Torv, Østerfarimagsgades Skole i Ole Suhrsgade 10 og Holsteinsgades Skole paa Rosenvængets Hovedvej 14. De to sidstnævnte Filialer havde særlig Bestyrer. Værneskolen havde 2 Hovedafdelinger paa Maria Kirkeplads og paa Fælledvej 12 samt mindre Afdelinger ved forskellige Kommuneskoler, nemlig 6 Klasser ved Lergravsvejens Skole, 3 ved Brønshøj Skole, 4 ved Vibenshus Skole og 2 ved Bryggervangens Skole. I Forbindelse med Værneskolen fandtes 8 Klasser for tunghøre Børn og 2 Klasser for svagsynede. I Forbindelse med Skolen i Larslejstræde fandtes 3 Klasser for stammende Børn.

Samtlige Skoler havde egne Bygninger undtagen Skolen i Hans Egedesgade, der boede til Leje hos Femmers Seminarium, Værneskoleafdelingen paa Fælledvej 12, der boede til Leje hos Belysningsvæsenet, og Filialskolen i Prinsessegade 7, der var Lejer hos Magistratens 2. Afdeling. Som Hjælpelokaler benyttedes 34 Skolebarakker, medens 3 var overladt Særskolerne og 8 udlejede til Magistratens 3. Afdeling og Menighedsbørnehaver.

Antallet af Klasse- og Faglokaler var 1578, hvoraf 46 i Barakker, af Gymnastiklokaler fandtes 95, hvoraf 9 i Barakker, af Skolekøkkener 37 og af Sløjdlokaler 32, hvoraf 2 i Barakker.

3 Skoler havde 3 Gymnastiklokaler, 23 havde 2 og Resten 1. 1 Skole havde 3 Skolekøkkener, 1 Skole 2 og 32 hver 1. Bospisningslokaler var indrettet ved 37 Skoler og Brusebade ved 38.

4 Skolelokaler og 2 mindre Lokaler i Sct. Annæ-Vester Skole var udlejede til Blaagaards Seminarium og 2 Skolelokaler i Filialskolen i Ole Suhrsgade til Statens og Hovedstadskommunernes Kursus til Studentereksamen. Lokaler til Aftenundervisning har været udlejet til det tekniske Selskabs Skole ved Skolerne paa Lergravsvej, i Brønshøj og i Vanløse samt ved Filialskolen i Prinsessegade 7, til Kobmandsskolen i Skolerne paa Øresundsvej, i Sjællandsgade, i Holsteinsgade samt paa Forchhammersvej og til Triers Kursus for Faglærere i Skolen ved Vibenshus.

Endvidere har der været udlaant Lokaler til forskellige Foreninger i Foredrags- og Undervisningsøjemed, og Gymnastiksalene har været udlaant til en Række Gymnastikforeninger og Søndagsskoler. Udlaanene til Gymnastikforeninger har udgjort ca. 23.000 Timer og de andre Udlaan ca. 6.000 Timer.

Elektriske Lysindlæg fandtes ved samtlige Skoler og W. C. ved samtlige Skoler undtagen Skolerne i Prinsessegade, i Brønshøj og ved Bispebjerg.

Nærmere Oplysninger om de enkelte Skolers Lokaleindhold fremgaar af Skema 1, Side 24, der tillige giver Oplysning om, hvem der er Skolens Leder, og

om Skolen har Mellemskoleklasser og Realklasser. Skema 2, Side 26 viser en Oversigt over de forskellige Typer af Varmeapparater ved Skolerne samt Installationens Alder.

Elevtal og Klassetal.

Elevantallet var pr. 31' December 1926 59.907 mod 59.773 ved forrige Optælling, og der har saaledes været en Fremgang paa 134 Elever. For Børn i skolepligtig Alder har der været en Tilbagegang paa 413 (fra 53.380 til 52.967), medens der for Børn under skolepligtig Alder har været en Fremgang paa 651 (fra 2205 til 2856) og for Børn over skolepligtig Alder en Tilbagegang paa 104 (fra 4.188 til 4.084). Se iøvrigt Skema 9, Side 37.

Ser man paa de forskellige Skoleafdelinger (Skema 7, Side 36), har Normalklasserne haft en Fremgang paa 345 Elever, Hjelpe-, Værne- og Særklasserne en Tilbagegang paa 157 og de højere Almenskoleklasser en Tilbagegang paa 54. — 160 Elever i den egentlige Folkeskole var bosiddende uden for København og 44 Elever i de højere Almenskoleklasser uden for Storkøbenhavn.

Tilgangen i Aarets Løb har været 9.916, hvoraf 8.198 fra Hjemmene, 492 fra anden Undervisning og 1.226 ved Tilflytning. Afgangens har været 9.782, hvoraf 7.814 ved Skolegangens Ophør, 403 til anden Undervisning, 135 til Anstalter o. l., 1.353 ved Bortflytning, og 77 er forsvundne eller døde; Antallet af bortflyttede har saaledes været 127 større end Antallet af tilflyttede. Fra en Kommuneskole til en anden er flyttet 5.148 Elever (Skema 3, Side 28).

Antallet af Klasser var pr. 31' December 1926 2.052 mod 2.059 ved forrige Optælling, og der har saaledes været en Nedgang i Klassernes Antal paa 7, Normalklassernes Antal er vokset med 4, Hjelpe-, Værne-, Tunghøre-, Svagsyns- og Taleklassernes Antal er gaaet ned med 7 og de højere Almenskoleklassers Antal med 4 (Skema 7, Side 36).

Klassekvotienten i Normalklasserne har været 31,0 mod 30,9 ved forrige Opgørelse, i Hjelpe-, Værne- og Særklasserne 16,7 mod 17,0 og i de højere Almenskoleklasser 24,0 mod 23,8. (Skema 7, Side 36).

Omflytning og Eksaminer.

Ved Omflytningen i 1926 oprykkedes af Normalklassernes Elever 79,5 % af Drengene og 80,1 % af Pigerne til højere Klassetrin og henholdsvis 3,7 % og 3,3 % overførtes til Mellemskolen, medens henholdsvis 1,4 % og 1,1 % overførtes til Hjelpeklasser og henholdsvis 0,1 % og 0,2 % til Værneklasser. Oversiddere i Normalklasserne blev henholdsvis 4,3 % og 3,5 % og henholdsvis 11,0 % og 11,8 % blev udskrevet. (Skema 6a, Side 34).

Af Hjelpeklassernes Elever oprykkedes 30,3 % af Drengene og 29,4 % af Pigerne til højere Klassetrin, henholdsvis 52,1 % og 49,4 % overførtes til samme Klassetrin i Normalskolen og henholdsvis 1,0 % og 2,8 % til højere Klassetrin i Normalskolen, medens henholdsvis 4,5 % og 4,1 % overførtes til Værneskolen. Oversiddere i Hjelpeklasserne blev henholdsvis 7,9 % og 4,7 % og henholdsvis 4,2 % og 9,6 % blev udskrevet. (Skema 6a, Side 34).

I Mellemskolens 1.—3. Klasse oprykkedes 90,7 % af Drengene og 93,3 % af Pigerne til højere Klassetrin, henholdsvis 0,2 % og 0,4 % gik tilbage til Normalskolen, henholdsvis 1,8 % og 1,1 % blev Oversiddere og henholdsvis 7,3 % og 5,2 % blev udskrevet. (Skema 6b, Side 35).

I Gymnasiets 1.—2. Klasse oprykkedes 92,6 % af Drengene og 92,8 % af Pigerne til højere Klassetrin, henholdsvis 0,7 % og 3,2 % blev Oversiddere og henholdsvis 6,7 % og 4,0 % blev udskrevet. (Skema 6b, Side 35).

Fra 4. Mellemskoleklasse oprykkedes 51,4 % af Drengene og 50,7 % af Pigerne til Realklassen, og henholdsvis 21,5 % og 10,2 % overførtes til Gymnasiet, medens henholdsvis 26,7 % og 36,9 % blev udskrevet med Mellemskoleeksamen og henholdsvis 0,4 % og 1,7 % uden Eksamen. Oversiddere i 4. Mellemskoleklasse blev 0,5 % af Pigerne, mens der blandt Drengene ikke var Oversiddere. (Skema 6b, Side 35).

Fra Realklassen blev 98,4 % af Drengene og 97,4 % af Pigerne udskrevet med Eksamen og henholdsvis 0,8 % og 2,0 % uden Eksamen. Henholdsvis 0,5 % og 0,6 % overførtes til Gymnasiet. Oversiddere blev 0,3 % af Drengene, men ingen Piger.

Samtlige Elever i 3. Gymnasieklasse bestod Studentereksamen. (Skema 6b, Side 35).

Til Optagelse i Værneklasser blev der i Aarets Løb indstillet 217 Elever fra Kommuneskolerne. Efter en Prøve af disse Elevers Intelligens og Standpunkt i Skolefagene, foretaget af Inspektøren ved Værneskolen, blev 158 Elever overførte til Værneklasser, nemlig 85 Drengene og 73 Piger. Af Drengene havde 2 gennemgaaet 4' Klasse, 25 3' Klasse, 23 2' Klasse og 35 1' Klasse. Af Pigerne havde 9 gennemgaaet 3' Klasse, 31 2' Klasse og 33 1' Klasse. Fra Værneklasser blev 4 Elever flyttet tilbage til Normalskolen, 1 gik til Tunghøreskolen, 1 til Svagsynsskolen og 4 til Skolehjemmet paa Gl. Bakkehus.

Der blev i Aarets Løb optaget 19 Elever i Tunghøreskolen, nemlig 6 Drengene og 13 Piger. 6 Elever udgik ved Skolegangens Ophør og 2, hvis Hørelse havde bedret sig, gik tilbage til Normalskolen. Af Tunghøreskolens Elever havde 56 % suppurativ Mellemørebetændelse, 44 % Residua, Katarr etc. 89 % af Eleverne har faaet helbredende Behandling paa Skolen, deraf 48 % Øreudskylning daglig. Der er gennemsnitlig foretaget 43 Øreudskylninger om Dagen, ca. 10,000 i Aaret. 38 % havde Talefejl, deraf 15 % i udpræget Grad, og med disse sidste er der artikuleret i særlige Timer.

I Svagsynsskolen blev der optaget 7 Elever, 4 udgik ved Skolegangens Ophør, 1 flyttede fra Byen og 1 udgik til Blindeskolen.

Optagelsesprøven til Medlemsskolen og Gymnasiet.

Til Optagelsesprøven til 1' Mellemskoleklasse Maj—Juni 1926 var der fra

Kommunale Skoler i København:

indmeldt	2255 Elever
heraf blev afmeldt	18 Elever
og Aldersdisp. blev nægtet 16 »	
	<u>34</u>

I Prøven deltog . . . 2221 Elever

Heraf bestod

ved skriftlig Prøve alene 890 Elever eller 40,1 %	
ved samlet Prøve med	
4,5 eller derover	832 » » 37,5 %
ved samlet Prøve m. Disp. 114 » »	5,1 %

Ialt bestod . . . 1836 Elever eller 82,7 %

Ikke bestaaet

skriftlig Prøve	109 Elever eller	4,9 %
samlet Prøve	276 » »	12,4 %
Ialt ikke bestaaet	<u>385 Elever eller</u>	<u>17,3 %</u>

Af de indmeldte 2.255 Elever søgte 81 Dispensation paa Grund af Alder. 41 Elever var under 11 Aar, og 40 var over 13 Aar. 65 Elever fik Ansøgningen bevilget, nemlig 36 under 11 Aar og 29 over 13 Aar.

Ingen af de indmeldte Elever var under 10 Aar.

Af de 2.221 Elever, der deltog i Prøven boede	
2.201 Elever i Københavns Kommune.	
5 » » Frederiksberg Kommune.	
5 » » Gentofte Kommune.	
10 » uden for Storkøbenhavn.	

Af de 1.836 Elever, der bestod Prøven, havde	
1.686 Elever Vidnesbyrdet »skikket«.	
150 » » »næppe skikket«.	

Af de 385 Elever, der ikke bestod Prøven, havde	
225 Elever Vidnesbyrdet »skikket«.	
160 » » »næppe skikket«.	

Ser man paa, hvorledes de Elever, der bestod Prøven, er anbragt i Forhold til deres Ønsker, bliver Resultatet følgende:

1547 Elever eller 84,3 % fik 1. Ønske opfyldt	
117 » » 6,4 % » 2. » »	
87 » » 4,7 % » 3. » »	
85 » » 4,6 % intet » »	

Til Optagelse i Gymnasierne i Storkøbenhavn var i 1926 anmeldt fra de københavnske Kommuneskoler 177 Elever.

Heraf optoges uden Prøve	118 Elever
» » efter »	38 »

Ialt . . . 156 Elever

Eleverne optoges:

	Matem.-naturv. Retning		Nysproglig Retning		Klassisk-sprog. Retning		Ialt	
	Dreng	Piger	Dreng	Piger	Dreng	Piger	Dreng	Piger
I Københavns kommunale Gymnasier ..	28	8	21	18	»	»	49	26
I andre offentlige Gymnasier	22	6	42	14	6	1	61	20
I Københavns kommunale Gymnasier optoges yderligere fra private Skoler og offentlige Skoler i andre Kommuner ...	4	»	»	11	»	»	4	11

Til Studentereksamen 1926 indstillede sig 113 Elever af de fra københavnske Kommuneskoler i offent-

lige Gymnasier i Storkøbenhavn optagne Elever.

Heraf bestod:

	Matem.-naturv. Retning		Nysproglig Retning		Klassisk-sprog. Retning		Ialt	
	Dreng	Piger	Dreng	Piger	Dreng	Piger	Dreng	Piger
efter 3 Aars Undervisning	44	10	37	18	2	1	83	29
» 4 Aars Undervisning	»	»	1	»	»	»	1	»

Forskellige Meddelelser.

Antallet af Læsedage i Kalenderaaret har været 235 mod 236 ved forrige Opgørelse.

Ferier og Fridage. 1'—6' April Paaskeferie, 21' April Fridag, 30' April St. Bededag, 11' Maj Børnehjælpsdag, 13' Maj Kristi Himmelfartsdag, 22'—25' Maj Pinseferie, 5' Juni Grundlovsdag, 15' Juni Valdemarsdag, 24' Juni Fridag, men regnes som Skole- og Sygedag, 30' Juni—10' August Sommerferie, 25' August Fridag, 9' September Fridag, 24' September Fridag, 9' Oktober Fridag, 20'—23' Oktober Efteraarsferie, 8' November Fridag, 23' November Fridag, 1' December Fridag for de Skoler, der havde Valg, 2'—3' December fri paa Grund af Valg (alle Skoler), 23' December—1' Januar Juleferie, 17' Januar Fridag, 1' Februar Fridag, 16' Februar Fridag, 28' Februar Fastelavn, 15' Marts Fridag og 30' Marts Fridag.

Skoleforsømmelserne udgør 13,6 Dage pr. Elev mod 13,7 ved forrige Opgørelse. (Skema 3, Side 28).

Arbejde uden for Hjemmet har været udført af ialt 2.059 Skolebørn eller 3,4 % af det samlede Elevantal. Af Børnene var 1700 Dreng og 359 Piger. De tilsvarende Tal ved forrige Optælling var: 2.338, 3,9 %, 1.905 og 433.

Skolesparekasser findes ved 8 Skoler. Antallet af Sparere udgjorde den 31' Marts 1927 4.312 og den samlede Sparesum 53.978 Kr. 05 Øre. Ved de Skoler, der ikke har Sparekasser, er der i Aarets Løb solgt for 109.732 Kr. 45 Øre Sparemærker. Det opsparede Beløb er ialt 163.710 Kr. 50 Øre mod 159.261 Kr. ved forrige Optælling. (Skema 13, Side 42).

Skolernes Bogsamlinger indeholdt den 31' Marts 1927 108.335 Bind, hvoraf Lærernes udgjorde 17.648 Bind og Elevernes 90.687. Elevernes Bidrag for Boglaan har i Aarets Løb andraget 6.833 Kr. 89 Øre. Specifikation for de enkelte Skoler fremgaar af Skema 13, Side 42).

Skolestipendier. Der er i Aarets Løb til Gymnasieelever uddelt 14 Oplægsstipendier à 100 Kr. og til Elever i Gymnasie-, Real- og 4' Mellemskoleklasser 16 Livsopholdsstipendier à 200 Kr., 4 à 150 Kr. og 127 à 100 Kr. Desuden er der til Elever i Gymnasie- og Realklasser bevilget et Beløb af 2 Kr. pr. Elev eller 2.226 Kr. til Flidspræmier.

Bespisning af Skolebørn har i 1927 fundet Sted fra 4' Januar til Udgangen af Marts. Der er bospist ca. 7.340 Børn daglig, og Antallet af Portioner varm Mad i Bospisningsperioden har været ca. 490.800, som har kostet 129.773 Kr. eller ca. 26,4 Øre pr. Por-

tion. Bepisningen er foranstaltet af »Foreningen Skolebepisningen«, der fra Magistratens 1' Afdeling har oppebaaret et Tilskud paa 120.000 Kr., og fra Magistratens 3' Afdeling et Tilskud paa 9.200 Kr.

I Henhold til Andragende tilstod Undervisningsministeriet i Sommerferien 1926 21.000 Børn Fribefordring paa alle de danske Statsbaner, dels med de ordinære Tog, dels med Ekstratog. Bestyrelserne for flere private Baner viste den Velvilje at tilstaa alle Børnene fri Rejse frem og tilbage paa vedkommende Bane. Endvidere tilstod forskellige Dampskibsselskaber ca. 600 Børn fri Rejse frem og tilbage med Skibe i indenlandsk Fart. Desuden er der med Dampskib befordret 550 Børn mod Betaling. Ialt har ca. 21.700 Børn haft fri Rejse frem og tilbage i Sommerferien.

Fra Københavns Kommune er der som Tilskud til Ferie- og Svagbornskolonier m. m. ydet 126.130 Kr.

Lærerpersonalet.

(Særskolernes indbefattet.)

Antallet af faste Lærere og Lærerinder (konstituerede medregnede) var pr. 31' Marts 1927 henholdsvis 851 og 1.029 mod 842 og 1.030 den 31' Marts 1926, og der har saaledes været en Tilgang af 9 Lærere og en Afgang af 1 Lærerinde. Af Lektorer og Adjunker var Antallet den 31' Marts 1927 henholdsvis 17 og 26 mod 17 og 24 den 31' Marts 1926, og der har saaledes været en Tilgang af 2 Adjunker.

Oplysninger om Udnævnelser, Ansættelser og Afskedigelser af Inspektorer og Lærere findes Skema 12, Side 38.

Skema 10 og 11, Side 37 og 38 giver Oplysninger om Lærerpersonalets Fraværelser. Antallet af Lærere til Tjeneste har været 1910,6. Disse har gennemsnitlig forsømt 95,6 Undervisningstimer, hvoraf 79,0 paa Grund af Sygdom og 16,6 af anden Aarsag. De tilsvarende Tal i forrige Aar var 78,2 Undervisningstimer, hvoraf 64,4 paa Grund af Sygdom og 13,8 af anden Aarsag. De sygeforsømte Skoledages Antal

har været 10,3 for Lærere og 20,2 for Lærerinder mod henholdsvis 8,1 og 16,5 i forrige Aar.

I Tabellen over Fraværelser paa Grund af Sygdom har man ved Omregning af Skoledage til Kalenderdage benyttet hver enkelt Maanedes Forholdstal mellem Maanedens samtlige Dageantal og Antallet af Skoledage. For Juli Maaned, hvor der ingen Skoledage findes, er der for Lærerpersonalet regnet med samme Forholdsmæssighed mellem Sygeligheden i denne Maaned og Sygeligheden i Aarets øvrige Maaneder, som Erfaringerne udviser for Tjenestemænd i 7.—8. Lønklasse.

Vikartimer og vakante Timer har været besørgede af ca. 168 faste Vikarer samt af løse Vikarer og faste Lærere. De faste Vikarer har, indbefattet Uddannelses- og Ventetimer, gjort Tjeneste i gennemsnitlig 4,8 Løntimer daglig mod 4,5 Timer i forrige Aar. (Skema 10, Side 37).

Det ugentlige Antal »Læsetimer« ved Almenskolerne udgjorde den 1' September 1926 61.614 Timer (30,07 pr. Klasse), der omregnet til »Løntimer« udgjorde 67.684 Timer. Af disse besørgede Inspektorer, Rektorer samt Statens Gymnastikinstitut 399 Timer, medens Resten 67.285 Timer (32,83 pr. Klasse) fordelte sig saaledes:

Faste Lærere	64,123 Tim.	
Lektorer og Adjunker	1,594 »	
Timelærere m. fl.	343 »	
Vakante	1,225 »	
		67,285 Tim.

Af det faste Lærerpersoneale læste:		
690 Lærere 36 ugentlige Timer eller	24,840 Tim.	
115 Lærere, der tilsammen havde 241 Overtimer	4,381 »	
34 Lærere, der ikke havde fuldt Timetal	906 »	
		30,127 »
671 Lærerinder 36 ugentlige Timer eller	24,156 Tim.	
28 Lærerinder, der tilsammen havde 31 Overtimer	1,039 »	
319 Lærerinder, der ikke havde fuldt Timetal	8,800 »	
		33,995 »
		<u>64,122 Tim.</u>

Lærermøder.

Der er ved Skolerne holdt Lærermøder eller paa anden Maade ført Forhandlinger i Anledning af Omflytningen og Indstilling til de officielle Eksaminer;

desuden er der i Henhold til Cirkulære af 29' September 1904 ved efternævnte Skoler afholdt Lærermøder med hosføjede Dagsorden:

Skolens Navn	Dato	Dagsorden
Vestervoldgade.....	19. Marts 1927	Skoleinspektør Kappel Bøcker: Religionsundervisning i 7. Klasse (Demonstration).
Dronningensgade og Prinsessegade.	18. Marts 1927	Skoledirektøren: Undervisningen i mundtlig Dansk i 6. og 7. Klasserne.
Øresundsvej	3. Dec. 1926	Skoledirektøren: Undervisningen i Dansk i 6. og 7. Klasserne.
Lergravsvej	12. Maj 1926	I. Mulige Ændringer i Valg af Lærebøger. II. Forslag til større Brug af Lysbilleder i Undervisningen. III. Om Eftersidning. IV. Valg af Udvalg.
Sundby Vester	16. Nov. 1926	I. Skoledirektøren: Danskundervisningen med de ældste Elever. II. Forhandling om Læsestuen.
Tietgensgade	24. Febr. 1927	Skoledirektøren: Læsning i 6. og 7. Klasserne.
Gasværksvej	4. Okt. 1926	I. Kommunelærer E. Mortensen: En Regnetime i 4. Klasse. II. Skoledirektøren: Dansk i 6. og 7. Klasserne.
Oehlschlägersgade	17. Nov. 1926	Skoledirektøren: Læseundervisningen i de ældste Klasser.
Matthæusgade	1. Maj 1926	I. Anskaffelse af et Klaver til Skolen. II. Bemærkninger om Skolens Virksomhed.
Haderslevgade	29. April 1926	I. Skoledirektøren: Læseundervisningen i de ældste Klasser.
	21. Marts 1927	II. Kommunelærer C. Glæsel: Skolevæsenet i Genève. Kommunelærer C. Glæsel: Den sociale Baggrund for de frie Skoletanker.
Enghavevej	22. Nov. 1926	I. Kommunelærer K. K. Andersen: Om Hygiejne. II. Kommunelærerinde, Fru A. Nørvig: Sjælelig Hygiejne. III. Inspektøren: Dansk i 1. Klasse. IV. Kommunelærer Rasmussen: Smaabørnssløjd.
Ny Carlsbergvej	19. Nov. 1926	Regneundervisningen paa de forskellige Trin.
	24. Nov. 1926	Skoleinspektør Gehl: Principper for Regneundervisn. } For
	1. Dec. 1926	» Jakob V. Pedersen: do. } Regne-
	15. Dec. 1926	» J. Arvin: do. } lærerne
Valby	8. Okt. 1926	I. Skoledirektøren: Danskundervisningen i de højere Klasser. II. Kommunelærer Knud Larsen: Geografiværelsets Indretning og Benyttelse.
Vigerslev Allé	17. April 1926	I. Skolelæsestuen. II. Dannelse af en Forældrereds.
Vanløse	18. Dec. 1926	I. Omrykningen fra Eftermiddag til Formiddag. II. Spisefrikvarteret. III. Gæster paa Lærerværelset. IV. Forholdet til Skoletandklinikken.
Hillerødgade.....	14. Marts 1927	Kommunelærer Noesgaard: Dansk Stil.
Husumgade	28. Marts 1927	Undervisningsforhold ved de stockholmske Skoler.
Ravnsborggade.....	15. Marts 1927	Inspektøren: Indstilling til Selvvirksomhed.
Sjællandsgade.....	5. Marts 1927	Kommunelærer Sten Jacobsen: Oplevelser og Iagttagelser fra et Besøg i de franske Skoler.
Randersgade	18. Maj 1926	Oprettelse af Skolesparekasse.
	26. Nov. 1926	I. Konfirmationsforberedelsen. } For
		II. Fællesundervisningen i Mellemkolen. } Mellemskolens
		III. Tilsynet ved Terminsprøverne. } Lærere.
Østre Gasværk	25. Marts 1927	I. Skriftlig Dansk i 4. og 5. Klasse (Demonstration). II. Skolesparekasser.
Bryggervangen	16. Nov. 1926	I. Oprettelse af Skolesparekasser. II. Mikroprojektion.

Faginspektører og særlige Institutioner.

Svømmeundervisningen (Gymnastikinspektørerne H. P. Langkilde og Frk. Else Thomsen).

Den obligatoriske Svømmeundervisning omfattede i Sommeren 1926 29 Skoler. Desuden deltog Nyboder, Østerfarimagsgade, Stevnsgade, Charlottegade og Raadmandsgades Skole med de større Klasser, hvis Elever befordredes til og fra Badeanstalten »Helgoland«, Strandvej, med Sporvogn. Endvidere havde Drengene fra Valby Skole i Ferien Adgang til Svømmeundervisning i 4 daglige Timer paa Badeanstalten »Sønderstrand« hos en af Skolevæsenet lønnet Lærer mod selv at betale Adgangskort til Badeanstalten. Til Aflastning for den overfyldte kommunale Badeanstalt ved Langebro lejedes Rysensteen private Badeanstalt til Brug for en Del Klasser i Tiden 8—2.

6', 7' og 8' Klasserne havde Eksamen i Svømning i Juni sammen med Aarsprøven i andre Fag.

Der blev i August af Frederiksbergs og Københavns kommunale Skoler afholdt en Opvisning i Sportsbassinet paa »Helgoland«, Strandvej, for Deltagerne i Kongressen for Skolehygiejne og legemlig Opdragelse; 450 Drengene og Piger fra Københavns Kommuneskoler deltog.

Præmiebeløbet til Svømning anvendtes til Diplom og vejledende »Raad og Regler for Frisvømmere«, som uddeltes til de Børn, der aflagde Københavns Kommuneskoler udvidede Svømmeprove.

(Se iøvrigt Skema 15, Side 44).

Gymnastikundervisningen (Gymnastikinspektørerne H. P. Langkilde og Frk. Else Thomsen). I 16 Skoler er indført regelmæssig Gymnastikundervisning for Pigerne i 1' og 2' Klasse.

Frivillig Gymnastik har i Vinteren 1926—27 regelmæssigt været afholdt med 31 Drengene og 16 Piger, desuden en kortere Tid i Januar og Februar med en Del Ekstrahold. Denne Undervisning sluttede ved en stor Del Skoler med Opvisninger af flere af den enkelte Skoles Klasser. Forældrene var indbudt mod at betale en billig Entré. Udbyttet deraf indbetaltes til et grundlæggende Fond for Udgifter til Gymnastikkens 100-Aars Jubilæumsstævne 1928. Desuden afholdtes en Opvisning i Idrætshuset, ligeledes med Entré til samme Formaal. Disse Opvisninger overværedes af over 8000 Forældre, Skole-

autoriteter og andre interesserede og tilvejebragte et Fond paa 4.800 Kr.

(Se iøvrigt Skema 16, Side 44).

Friluftslæg og Boldspil (Gymnastikinspektørerne H. P. Langkilde og Frk. Else Thomsen), drives nu af 54 Skoler paa Boldplads, mens Øvelserne for 8 Skolers Vedkommende foregaar i Skolegaarden. Boldspilsæsonen sluttede med Boldkampe ved Størstedelen af Skolerne.

Præmier til Boldspil uddeltes til 4 Pige- og 9 Drengeklasse.

Læremøde afholdtes den 12. November 1926. Plan for et stort Idrætsstævne i København 1928 i Anledning af 100-Aaret for Indførelse af obligatorisk Gymnastik for Drengene i Folkeskolen drøftedes; der nedsattes et Udvalg af 3 Lærere og 2 Lærerinder til sammen med Gymnastikinspektørerne at forberede Stævnet.

Skolekøkkenundervisningen. (Skolekøkkeninspektør, Frk. Sofie Rasmussen). Der er ialt undervist 6.015 Elever (Tallene opgivet efter Elevprotokol for September 1926). 3.008 Elever har faaet forberedende Undervisning i 2 Timer pr. Uge og 3.007 Elever videregaaende Undervisning i 4 Timer pr. Uge. (Se iøvrigt Skema 14, Side 43).

Der har været afholdt 3 Lærerindemøder og i Forbindelse med Skolekøkkenlærerindernes 5-Aarsmøde i Oktoberferien 4 Opvisninger i Klasseundervisning med 6' og 8' Klasse.

Tegneundervisningen. (Tegneinspektør Chr. Jensen).

Undervisningsassistenten i Sang (Kommunelærer Hans J. Larsen) har paa Holsteinsgades Skole demonstreret Sangundervisning for 123 Tilhørere, hvis Besøg tilsammen har strakt sig over 242 Timer. De besøgende var dels Lærere og Lærerinder, dels Musikere og sanginteresserede, der søger Uddannelse til Sanglærervirksomhed. Undervisningsassistenten har aflagt 193 Besøg paa de forskellige Skoler og dels overværet dels demonstreret 202 Undervisningstimer. Af Eksamensopvisninger har han overværet 15.

Undervisningsassistenten i Lysbilledsager (Kommunelærer, cand. theol. H. Andersen). Installationen af Lysbilledmateriel af nyeste og bedste Typer er fortsat, og nogen Supplering af ældre mangelfuldt

Materiel er foretaget. De ved Lov ændrede Forhold for udenlandske Agenter Virksomhed her i Landet har medført forskellige direkte Tilbud, der nødvendigjorde en hel Del kontrollerende Undersøgelser, Maaleforsøg og Demonstrationer af de tilbudte Apparater for at sikre Skolevæsenet mod Overraskelser. Enkelte indenlandske Opfindelser er afprøvet, og Fortegnelsen over Normalsamlingen af Lysbilleder til Skolebrug er fortsat. Levende Billeders Benyttelse i Skolelokaler er stadig udelukket ved Brandvæsenets Stilling til Sagen; men Fremkomsten af nye Apparattyper og Film samt Meddelelserne om den stigende Anvendelse andetsteds følges med Opmærksomhed.

Konsulenten for Indretning af Fysiklokaler (Lektor Chr. Jensen). Der er i Aarets Løb paa Øresundsvejens Skole indrettet en ny Fysikklasse, og samtidig er der opstillet et Omformeranlæg for Vekselstrøm. Skolerne i Grøndalsvænget, Ryesgade og Sct. Annæ-Vester har faaet faste Elevborde med Gas- og Elektricitetsledninger til Elevernes Arbejdspladser. Skolen paa Ny Carlsbergvej har faaet lagt Elektricitetsledninger til Elevbordene, og i Skolerne i Randersgade, Charlottegade og Nyboder er Elektricitetsanlægget blevet forbedret. I Skolen i Vigerslev Allé og i Hillerødgades Skole er opstillet en Omformer for Vekselstrømmen, der forsyner Elevernes Arbejdspladser med lavspændt Jævnstrøm.

I Henhold til ovenstaaende rykker følgende Skoler op i Gruppe 1: Skoler med fuldstændig Laboratorieindretning med Demonstrationsbord og faste Elevborde til Elevøvelser, Gas- og Elektricitetsledninger ført til Elevbordene (jvfr. Aarsberetningen for 1925—26, Side 7):

Ny Carlsbergvej, reduceret Bystrom,		
Charlottegade	»	»
Sct. Annæ-Vester	»	»
Ryesgade	»	»
Øresundsvej, Omformer for Vekselstrøm,		
Vigerslev Allé,	»	»
Hillerødgade,	»	»
Grøndalvænget,	»	»

Biologisk Studiesamling (Kommunelærer, inag. scient. A. Ditlevsen) har været aaben hver Fredag Kl. 3—5 (Frieri undtagen).

Iagttagelsesture over Fugle. I Tidsrummet April—

Maj 1926 har Lederen afholdt 5 Fugleture, 2 til Hejrekoloni ved Arresø, 1 til Saltholm (Vadefugle) og 2 til Lyngby Mose (Sangfugle). Der deltog 24 Lærere og Lærere.

I April afsluttede Kommunelærer I. P. Kryger sin Foredragsrække over Snyltedyrene (2 Foredrag hver anden Fredag).

I Tidsrummet April—Juli 1926 holdt Lederen hver anden Fredag Foredrag over danske Pattedyr. Deltagere var 25 Lærere og Lærere.

I Tidsrummet August 1926—Marts 1927 blev der ikke ledet iagttagelsesture og ikke holdt Foredrag i Samlingen.

I Marts 1927 paabegyndte Kommunelærer I. P. Kryger en ny Foredragsserie om Insekterne (hver anden Mandag). Indmeldt 12 Deltagere.

Fra 28. Marts 1927 fortsatte Lederen sin paabegyndte Gennemgang over danske og grønlandske Pattedyr (hver anden Mandag). Indmeldt 22 Lærere og Lærere.

Foredrag over Grønlandsmissionæren og Naturforskeren Otto Fabricius blev holdt i biologisk Studiesamling Mandag den 14. Marts af Professor Adolf S. Jensen.

Samlingen har modtaget forskellige Gaver, bl. a. en Musvaageunge af Hr. Viceskoledirektør S. Franck samt nyfødte Staalormeunger af Hr. Kommunelærer V. Abrahamsen.

Skolebotaniske Haver (Kommunelærer E. Seidenfaden). Fra de skolebotaniske Haver udsendes Planter og andet Materiale til Brug ved Undervisningen i Iagttagelse og Botanik.

Til Undervisningen i Iagttagelse i 1' og 2' Klasserne er leveret: Urtepotter eller Kasser med Jord og Frø, Grene med Knopper i Brud, forskellige Blomster, Kornsorterne, Grene med Frugter af Skovtræer. Lyng m. m. og desuden nogle af vore almindelige Skovtræer, plantet i Urtepotter, saa at Børnene stadig kan have dem for Øje i Klassen og følge deres Udvikling.

Til Undervisningen i Botanik er udsendt de Planter, som ifølge Læseplanen skal læres i de forskellige Klasser.

De fleste Planter dyrkes i Haverne, men en Del fremskaffes ved Køb paa Blomstertorvet. Dette gælder Planter, som kræver en særlig Kultur, Lyng,

Karuld, Dunhammer o.s.v., eller Planter, der bruges i saa store Mængder, at de ikke kan fremskaffes fra Haverne: Bøg og enkelte andre Træer, Anemoner, Kodriver o.s.v.

Med Hensyn til Udsendelsen af Planterne er Byen inddelt i Distrikter, saa hver Have har sit Distrikt. Skolerne i Valby og det yderste Vesterbro forsynes fra Haven i Vigerslev Allé. De øvrige Skoler paa Vesterbro og Skolerne i Sundbyerne faar deres Planter fra Haven paa Sundholmsvej. Haven i Vognmandsmarken leverer Planter til Skolerne paa Østerbro, og Skolerne i den indre By og paa Nørrebro forsynes fra Haven i Hans Tavsens Gade.

I Reglen leveres Planterne til Skolerne efter et Skema over de enkelte Skolars Timer i Iagttagelse og Botanik, men mange Lærere ønsker at supplere det saaledes tilsendte Materiale, og de bestiller da pr. Brevkort Planter, som tilsendes sammen med det øvrige Materiale.

De skolebotaniske Haver er, navnlig i Foraarsmaanederne, bleven stærkt benyttet af Mellemskole-, Real- og Præliminærklasserne til Studium paa Stedet, idet mange Lærere har lagt nogle Undervisningstimer i Haverne, hvor da det forhaandenværende Plantemateriale er gennemgaaet. Ogsaa mange Elever har benyttet sig af den Tilladelse, der blev givet dem, til at foretage selvstændige Studier i Haverne, og de har navnlig i Tiden for Eksamen været optaget af at repetere de forskellige Plantefamilier efter Havernes Beholdning.

Der er leveret Planter til ca. 2000 Klasser, hvoraf ca. 400 Mellemskole- og Realklasser; af disse var omtrent 200 Klasser i Stats- og private Skoler.

Særskolerne.

Opdragelseshjemmet (Forstander S. P. Fredebo).

Aaret begyndte med 28 Elever og sluttede med 29. Tilgangen i Aarets Løb var 51 og Afgangen 50. Af de udskrevne Elever vendte 39 tilbage til Hjemmene, 2 overførtes til Dagarbejdsskolen, 1 til Magistratens 3' Afdeling og 8 blev fjernet af Værgeraadene.

Forplejningsdagens Antal har været 8.481.

Dagarbejdsskolen (Bestyrer, Frk. V. Hansen).

Aaret begyndte med 47 Elever og sluttede med 42. Tilgangen i Aarets Løb var 12 og Afgangen 17. 2 Børn er fjernede af Værgeraadene.

Forplejningsdagens Antal har været 9.966.

Kurskolen for tuberkuløse Børn (Bestyrer: Frk. A. Jørgensen, Læge: Overlæge, Dr. med. Axel Jørgensen).

Aaret begyndte med 25 Elever og sluttede med 21 (7 Drengene og 14 Piger). Tilgangen i Aarets Løb var 7 og Afgangen 11. Af de udskrevne Elever flyttedes 1 tilbage til Normalskolen, 7 blev udskrevne ved den skolepligtige Alders Ophør (3 som arbejdsdygtige, 2 som delvis arbejdsdygtige og 1 som uarbejdsdygtig), 1 er bortflyttet fra Byen og 2 er døde.

Skolen har haft Sommerophold i Horserød fra 26. Maj til 6. September. Forplejningsdagens Antal har været 3845 bortset fra Opholdet i Horserød.

Alle tre Særskoler opvarmes ved Kakkellovne.

Skolehygiejniske Virksomheder.

Skolelægevirkomheden.

(Skole-Overlæge, Dr. med. Gustav Jørgensen).

Ved de kommunale Skoler er ansat ialt 31 Skolelæger og 6 Skolesygeplejersker, samme Antal som sidste Aar.

I Aarets Løb er udarbejdet en ny Instruks for Skolelæger samt en ny Instruks for Skolesygeplejersker; de traadte i Kraft 1. April 1927.

Endvidere er udarbejdet et nyt Helbredskort samt nye Blanketter til Aarsberetning for saavel Skolelæger som Skolesygeplejersker.

Den 26' Maj 1926 holdt Skole-Overlægen for Skolelægerne et Instruktionsforedrag: »Om Skolelægearbejdet med særlig Henblik paa Forsorgen for Børn med slet Almentilstand«.

Med Støtte fra Københavns Magistrat foretog Skole-Overlægen i Juni 1926 en Studierejse til Oslo for at bese de skolehygiejniske Institutioner der — specielt Særklasserne for Børn med slet Almentilstand — og for i det hele taget at gøre sig bekendt med Skolelægevæsenets Organisation i Oslo.

Skoledirektionen har i Aarets Løb indhentet Skole-Overlægens Udtalelser angaaende forskellige Spørgsmaal af skolehygiejnisk Interesse bl. a. om Børnenes Spisen i Klasseværelserne og Spisefrikvarterets Forlængelse, om Skolebespisningen og om en Ændring af Skolernes Regulativ for Rengøring.

Skoledirektionen har efter Anmodning af Skole-Overlægen stillet visse pædiatriske og skolehygiej-

niske Tidsskrifter samt enkelte skolehygiejniske Haandbøger til Disposition for Skole-Overlægen som en Begyndelse til et skolehygiejnisk Haandbibliotek; det anskaffede findes paa Skole-Overlægens Kontor, Politigaarden, og vil ved Henvendelse her være tilgængeligt for alle Interesserede.

Undersøgelsen af de i 1' Klasserne optagne Elever.

Ifølge § 7 i den nye Instruks for Skolelæger skal Eleverne vejes og maales i afklædt Tilstand. Dette er endnu ikke blevet gennemført i alle Skoler og er Aarsagen til Differencen mellem Antallet af nyoptagne Elever og Antallet af vejede og maalte Elever.

I 1' Klasserne optoges ialt:

4.079 Drengene.

3.916 Piger.

Ved Vejning og Maaling fandtes:

		Drengene	Piger
Vægt-Højdeforholdet	over middel	218	313
	middel *).....	2063	1960
	under middel	447	396

Undersøgelsen gav saaledes til Resultat at 16,4 % af de undersøgte Drengene og 14,8 % af de undersøgte Piger havde en i Forhold til Højden for ringe Vægt.

løvrigt fandtes ved Undersøgelsen:

	Drengene	Piger
Utilfredsstillende Hudpleje	152	118
Holdningsfejl	132	158
Talefejl	165	87
Nedsat Synsstyrke.....	183	231
Nedsat Hørelse	134	81
Øreflod.....	92	64
Sygdomme i Næse og Svælg	455	362
Hjærtefejl	63	65
Andre sygelige Tilstande	440	421
Broktilfælde	82	39

*) Ved »middel« forstaaes, at Vægten i Forhold til Højden ligger mellem Vægt-Højdetabellens »laveste Vægt« og »bedste Vægt« (= Middelvægten $\frac{1}{2}$ en Gang Standardafvigelsen).

Til Undersøgelsen af Børnene i 1' Klasserne var alle Forældrene indbudt og ca. 80,0 % gav Møde.

Under Skolelægerens særlige Kontrol har i Aarets Løb staaet ialt 909 Drengene og 847 Piger.

Til de ugentlige Konsultationer er i Aarets Løb henvist 4.602 Drengene og 6.045 Piger.

For Farveblindhed undersøgte Drengene i 6' Klasserne og 1' Mellemskoleklasserne, ialt 3.608, af hvilke 7,5 % viste usikker Farvesans i større eller mindre Grad.

I 340 Tilfælde er Forældre eller Værge opfordret til at komme til Stede hos Skolelægerne for at raadslaa om Børnenes Helbred. 302 gav Møde.

I Aarets Løb er henvist til	Drengene	Piger
Kurskolen for Tuberkulose.....	2	5
Tunghøreskolen	6	13
Svagsynsskolen	7	»
Værneskolen	85	73
Taleskolen	32	11

Skolesygeplejerskernes Virksomhed.

Utøjsrensningen er i dette Aar foregaaet efter samme Principper som de foregaaende Aar.

Straks efter Sommerferien udtog Skolesygeplejerskerne ialt 2.289 Pigebørn til Undersøgelse og eventuel Behandling. Det fremgaar heraf — idet det samlede Elevantal af Piger var 28.835 — at 7,9 % af disse var befængt med Utøj i større eller mindre Grad. Der gaves ialt 16.441 Haarbehandlinger.

Til Formiddagssygeplejerskestationerne henvistes ialt 1.355 Drengene og 1.277 Piger.

Til Eftermiddagssygeplejerskestationerne henvistes ialt 98 Drengene og 109 Piger.

Sygeplejerskerne aflagde ialt 43 Besøg i Hjemmene for at konferere med Mødrene om Børnenes Helbred og staa dem bi med Raad efter Skolelægens Ordre.

Skoletandplejevirkomheden.

(Forstander, Tandlæge K. Bloch-Jørgensen).

I Skoleaaret 1926—27 har Personalet paa Klinikerne Ny Carlsbergvej og Stevnsgade været 12 Tand-

læger, 6 Klinikfrøkener, 2 Kontorister, 2 Opsynsdamer og fra 1' April yderligere 3 Tandlæger.

Børnene undersøges og behandles 2 Gange aarlig og kan naar som helst henvende sig paa Kliniken, hvis de trænger til øjeblikkelig Hjælp.

Den ny Klinik, der er indrettet i Loftetagen paa Nyboder Skole, blev taget i Brug 1' December 1926.

Som Personale ansattes 5 Tandlæger, 3 Klinikfrøkener, 1 Kontorist og 1 Opsynsdame.

Den systematiske Behandling har i:

Vesterbro Distriktet omfattet Skolernes 7 Underklasser, samt 1' og 2' Mellemskoleklasser,

Nørrebro Distriktet omfattet Skolernes 5 Underklasser,

Østerbro Distriktet omfattet Skolernes 3 Underklasser,

og 93% % af Børnene har deltaget deri.

Oversigt over Børneantallet.

Klinik	Antal Børn	Systematisk behandlede	Syge	Af forskellige Grunde udgaaet af Behandlingen
Ny Carlsbergvej..	11,958	11,158	105	695
Stevns-gade	14,521	13,711	260	550
Nyboder	5,638	5,252	195	191
Ialt...	32,117	30,121	560	1436

1. Oversigt over den systematiske Behandling.

Klinik	Antal Arbejdsdage	Antal Børn	Tandfyldninger	Tandudtrækninger		Andre Behandlinger
				Blivende Tænder	Mælketænder	
Ny Carlsbergvej	247	11,158	37,484	1,132	4,749	7,588
Stevns-gade	247	13,711	52,179	1,480	6,061	9,743
Nyboder	154	5,252	19,466	124	1,599	2,467
Ialt...		30,121	109,129	2,736	12,409	19,798

2. Oversigt over Nødhjælpsbehandling af Børn, der ikke har Adgang til den systematiske Behandling.

Klinik	Antal Børn	Tandudtrækninger	Tandfyldninger	Andre Behandlinger
Ny Carlsbergvej	289	208	601	204
Stevns-gade	785	702	564	631
Nyboder	1,274	930	1,442	969
Ialt...	2,348	1,840	2,607	1,804

Blandt »Andre Behandlinger« er udført 4.104 lokale Bedøvelser, 917 Røntgenoptagelser, 190 Tandreguleringer samt 36 Stifttænder og andre Kroneerstatninger.

Ialt er udført 150.323 forskellige Behandlinger, hvoraf 111.736 er Tandfyldninger.

Oversigt over Børneantallet i de enkelte Skoler.

	Antal Børn	Systematisk behandlede	Syge	Af forskellige Grunde udgaaet af Behandlingen		
				Hjemmet nægtet Tilladelse	For daarlige Tænder	Diverse
<i>Kliniken Ny Carlsbergvej:</i>						
Tietgensgade	873	823	11	27	0	12
Gasværksvej	857	784	8	26	1	38
Oehlenschlägersgade	801	750	4	31	3	13
Haderslevgade	990	922	9	45	3	11
Matthæusgade	799	746	7	32	1	13
Enghavevej	877	814	6	44	3	10
Enghaveplads	868	833	2	27	2	4
Ny Carlsbergvej	1028	980	5	25	6	12
Alsgade	1333	1253	15	32	7	26
Valby	1204	1087	8	41	6	62
Vigerslev	1748	1640	13	44	4	47
Vestervoldgade (kun 1. og 2. Klasse)	279	255	3	11	0	10
Maria Kirkeplads	230	201	13	3	4	9
Forchhammersvej	71	70	1	0	0	0
<i>Kliniken Stevns-gade:</i>						
Vanløse	1149	1092	10	39	0	8
Brønshøj	1171	1062	25	69	4	11
Frederikssundsvej	610	583	18	6	2	1
Grøndalsvænget	1043	976	25	34	3	5
Hillerødgade	747	715	19	11	2	0
Husumgade	485	456	7	14	5	3
Jagtvej	686	663	10	7	0	6
Hans Egedesgade	273	246	2	23	0	2
Hans Tavsensgade	908	870	8	19	5	6
Helligkors Kirke	950	904	12	22	10	2
Kapelvej	474	443	9	12	5	5
Ravnsborggade	382	355	10	13	4	0
Sct. Hansgade	452	418	8	13	3	10
Nørre Allé	610	581	14	10	2	3
Sjællandsgade	994	945	16	15	5	13
Charlottegade	641	579	30	20	7	5
Stevns-gade	966	951	6	3	2	4
Raadmandsgade	823	779	15	14	3	12
Bispebjerg	863	830	9	12	6	6
Fælledvej	232	205	4	8	6	9
Dagarbejdsskolen	39	38	1	0	0	0
Kurskolen	23	20	2	0	0	1
<i>Kliniken Nyboder:</i>						
Bryggervangen	599	567	17	3	1	11
Holsteinsgade	275	258	12	3	1	1
Larslejrstræde	419	390	16	8	0	5
Nansensgade	395	367	16	3	1	8
Nyboder	589	569	2	4	6	8
Ole Suhrsgade	100	82	13	2	1	2
Randersgade	354	331	17	2	0	4
Rosenvænget	87	79	2	3	0	3
Ryegade	287	278	3	1	0	5
Sct. Annæ-Vester	116	89	3	24	0	0
Sølvgade	384	365	4	4	0	11
Vibenshus	454	404	34	8	1	7
Vognmandsmarken	718	680	21	4	2	11
Østerfarimagsgade	436	387	26	16	0	7
Østre Gasværk	425	406	9	3	1	6
Ialt	32,117	30,121	560	840	128	468

Københavns kommunale Præliminærkursus.

(Fra 1' August 1926 Skoleinspektør Ths. Højlund).

Til Optagelsesprøven i Maj 1926 indmeldte sig ialt 133 Elever. Af disse optoges 62 Drengene og 38 Piger, ialt 100 Elever, der fordeltes i 4 Klasser. Det nye Skoleaar begyndte med 185 Elever fordelt i 8 Klasser, 4 2' Klasser og 4 1' Klasser.

Kursus har ligesom sidste Aar benyttet Lokaler i Forchammersvejens Skole, og Undervisningen har

Af Elever paa Københavns kommunale Præliminærkursus optoges paa Statens og Hovedstadskom-

Eleverne optoges saaledes:

	Matem.-naturv. Retning		Nysproglig Retning		Klassisk-sprog. Retning		Ialt	
	Drengene	Piger	Drengene	Piger	Drengene	Piger	Drengene	Piger
Yngste Klasse.....	2	2	3	4	»	»	5	6

I 1926 har der til Studentereksamen indstillet sig 9 Elever af de fra Københavns kommunale Prælimi-

nærkursus paa Statens og Hovedstadskommunernes Kursus optagne Elever.

Heraf bestod efter:

	Matem.-naturv. Retning		Nysproglig Retning		Klassisk-sprog. Retning		Ialt	
	Drengene	Piger	Drengene	Piger	Drengene	Piger	Drengene	Piger
2 Aars Undervisning	1	1	2	1	»	»	6	2

1 Elev bestod ikke.

Fortsættelseskursus og frivillig Ungdomsskole.

Afdeling A: Skoleinspektør Ths. Højlund.

Afdeling B: Skoleinspektør Folke Jacobsen.

Afdeling C: Skolekokkeninspektør, Frk. Sofie Rasmussen.

Undervisningen omfatter normalt 4 à 6 ugentlige Timer i Maanederne Oktober—Marts og foregaar i Tiden 6—9, 7—9 eller 7—10 Aften.

været henlagt til Tiden fra Kl. 1 eller 2 til 7 eller 8.

Til Alm. Forberedelseseksamen i Maj—Juli 1926 indstilledes 70 Elever, af hvilke 2 forlod Kursus inden Eksamen, den ene fik dog Tilladelse til at supplere sin Eksamen med skriftlig Sygeeksamen ved Universitetet. De øvrige 68 bestod, deraf 1 med Udmærkelse, og der opnaaedes et Gennemsnitspointsantal af 96,94. (Til at bestaa kræves 65 Points).

Forsømmelsernes Antal var: Paa Grund af Sygdom 1.080, med anden gyldig Grund 74, uden gyldig Grund 0, ialt 1.154.

munernes Kursus til Studentereksamen i 1926 11 Elever.

Afdeling A.

Sprog og Handelsfag. Der indmeldtes 2.126 Elever (798 mandlige og 1.328 kvindelige), som fordeltes paa 96 Hold, og Kvotienten var saaledes 22,2.

Der undervistes i Engelsk, Tysk, Fransk, Bogføring, Maskinskrivning, Stenografi (begge Systemer) samt Matematik.

Frafaldet har i Aarets Lob været 29,2 %.

Forsømmelsernes Antal i Forhold til Antallet af indtegnede Elever har været 5,3.

Over 18 Aar var 49,2 % af de mandlige Elever og 27,4 % af de kvindelige Elever.

Kjolesyning. Der indmeldtes 507 kvindelige Elever, som fordeltes paa 32 Hold, og Kvotienten var saaledes 15,8.

Frafaldet har i Aarets Løb været 21,1 %.

Forsømmelsernes Antal i Forhold til Antallet af indtegnede Elever har været 4,6.

Over 18 Aar var 54,2 % af Eleverne.

I Vinterens Løb er afholdt en Række Fællesaftener, ved hvilke de 13 Afdelingers Elever har været samlet, i Regelen i Grundtvigs Hus, i enkelte Tilfælde paa Skolerne.

Paa disse Aftener er der for de unge holdt Foredrag af Konservator Manniche og Kommunalærer Boolsen, Oplæsning af kgl. Skuespiller Henrik Malberg, eller der er sunget og spillet for de unge, f. Eks. af Lutsangeren Gildsig, Fru Leonie Boolsen, Herr og Fru Organist Otto, Violinisten Anker Christensen og Pianistinden, Frk. Else Krieger.

Afdeling B.

Almindelige Skolefag. Der indmeldtes 873 Elever (425 mandlige og 448 kvindelige), som fordeltes paa 34 Hold, og Kvotienten var saaledes 25,7.

Der undervistes i Dansk, Regning og Skrivning.

Frafaldet har i Aarets Løb været 17,0 %.

Forsømmelsernes Antal i Forhold til Antallet af indtegnede Elever har været 4,9.

Over 18 Aar var 19,7 % af de mandlige Elever og 10,7 % af de kvindelige Elever.

Centralfag. Der indmeldtes 764 mandlige Elever, som fordeltes paa 43 Hold, og Kvotienten var saaledes 17,8.

Der undervistes i Sløjd, Havebrug og Smaahusdyrbrug. Til alle 3 Fag var knyttet Opgaver i Dansk Stil, Regning og Tegning. Undervisningen i Havebrug og Smaahusdyrbrug foregik i Sommerhalvaaret.

Frafaldet har i Aarets Løb været 13,5 %.

Forsømmelsernes Antal i Forhold til Antallet af indtegnede Elever har været 3,6.

Over 18 Aar var 10,1 % af Eleverne.

Særlige Hold. Restaurationsindustriens Lærlingskole. Der indmeldtes 159 mandlige Elever, som fordeltes i 11 Klasser, og Kvotienten var saaledes 14,5.

Der undervistes i Dansk, Regning, Skrivning, Fransk og Engelsk.

Der har intet Frafald været i Aarets Løb.

Forsømmelsernes Antal i Forhold til Antallet af indtegnede Elever har været 10,7.

Over 18 Aar var 37,9 % af Eleverne.

Fagskolen for Boghaandværk. Der indmeldtes 93 mandlige Elever, som fordeltes paa 5 Hold, og Kvotienten var saaledes 18,6.

Der undervistes i Dansk, Regning og Tegning.

Frafaldet har i Aarets Løb været 2,2 %.

Forsømmelsernes Antal i Forhold til Antallet af indtegnede Elever har været 1,6.

Over 18 Aar var 20,9 % af Eleverne.

Uden for de faste Læseaftener har der været Adgang for Eleverne fra Afdeling A, B og C til Undervisning i Bibliotekskundskab. Der deltog 352 Elever, som fordeltes paa 22 Hold. Undervisningen har omfattet 4 Uger med 1 ugentlig Aften à 2 Timer for hvert Hold.

Til *Sangskolen* (Korsang) indmeldtes 98 Elever, der undervistes 1½ Time hver Søndag. Koret medvirkede ved Afslutningsfesterne.

Forsøgsvis oprettedes 15. Januar og 1. Februar 2 Hold, 1 med 20 mandlige Elever og 1 med 30 kvindelige Elever, der undervistes i eenstemmig Sang, hvortil var knyttet Foredrag om Komponister og Kompositioner samt Stilskrivning om de behandlede Emner.

Den 1' Februar oprettedes forsøgsvis 5 Hold i »Gymnastik som Centralfag«, 1 Hold med 25 kvindelige Elever og 4 Hold med 100 mandlige Elever.

I Vinterens Løb har Kaptajn I. P. Jespersen (Leder af »Muller Institutet«) holdt 14 Foredrag for Eleverne om »Personlig Hygiejne«. Foredragene har været ledsaget af Demonstration af Motionsgymnastik med paafølgende Afvaskning.

Afdeling C.

Husgerning. Der indmeldtes 1.317 kvindelige Elever som fordeltes paa 65 Hold, og Kvotienten var saaledes 20,3.

Eleverne deltes efter Forkundskaber i 4 Afdelinger A, B, C. og D., for hvilke Planer var udarbejdet. Denne Deling viste sig meget heldig, idet Arbejdsdygtigheden og -forstaaelsen var mere ensartet end tidligere, og Udbyttet derved større.

Til Undervisningen i Husholdning og Madlavning var knyttet Undervisning i Husholdningsregnskab,

Sundhedslære, Syge- og Barnepleje. Der blev skrevet 3 Stile: Forskellige Arbejder i Hjemmet og Anvendelse af et af vore almindelige Næringsmidler.

Frafaldet har i Aarets Løb været 15,2 %.

Forsømmelsernes Antal i Forhold til Antallet af indtegnede Elever har været 3,4.

Over 18 Aar var 42,5 % af Eleverne.

Dr. Eli Møller har holdt Foredrag med Spørgetime om Kvindehygiejne og Moderkundskab. Landsrets-sagfører, Frk. Ingeborg Hansen, har holdt Foredrag med efterfølgende Spørgetime om forskellige Love, der har Betydning for Kvinder, f. Eks. Medhjælperloven, Afbetalingsloven og Ægteskabsloven.

Der er afholdt 2 Kursus i »Hjemmets Gerning« med 4 à 5 Timers daglig Undervisning. Hertil meldte sig 40 Elever i Alderen 14—18 Aar.

Undervisningen omfattede:

Praktisk Arbejde: Madlavning, almindelig Husger-ning, Vask, Strygning, kemisk Rensning, Kjole-syning og Hattepynt.

Teoretisk Arbejde: Næringsmiddellære, Hushold-ningsregning, Syge- og Barnepleje, lidt Sam-fundslære. Enkelte Timer benyttedes til Oplæs-ning og Sang, til Gennemgang af Stilarter med Besøg paa Museer.

Der er afholdt 3 Lærerindemøder om de nye Ar-bejdsplaner, Metoder, Regnskab.

Staaende Udvalg.

Inspektørernes: A. Westerkjær, M. P. Nøring og Frk. Nic. M. Helms.

Lærernes: Thorkild Jensen, Stampe Rasmussen og S. Fr. Nørlyng.

Lærerindernes: Frk. L. Lykke Sørensen, Frk. Lily Heden og Frk. A. M. Schleisner.

Skolelægenes: Dr. med. H. P. T. Ørum, Dr. med Povl Hertz og Læge Ejnar Grandjean.

Private Skoler og Institutionsskoler

Skolens Navn	Skolens Adresse	Elevantallet pr. 31. December		Skolens Oprettelsesaar
		1925	1926	
A. Private Skoler.				
<i>a. Forberedelsesskoler.</i>				
Krebs's Skole	Stockholmsgade Nr. 5	286	287	1872
Forberedelsesskolen til N. Zahles Skole*)	Nørrevoldgade Nr. 7	273	272	1852
Forberedelsesskolen til Ingrid Jespersens Skole	Nord. Frihavsgade Nr. 11	270	268	1894
Forberedelsesskolen til Østersøgades Gymnasium	Østersøgade Nr. 86	278	285	1881
Forberedelsesskolen til Ingwersens & Ellbrechts Skole	Rosenvængets Allé Nr. 20	238	236	1888
Finn Tulinius Skole	Rosenvængets Allé Nr. 25	187	230	1922
Amagerbro Forberedelsesskole for Drengene	Helgolandsgade Nr. 6	149	149	1787
Rosenvangsskolen (tidl. Forberedelsesskole til Ø. B.)	Strandboulev. Nr. 46—48	310	272	1787
Fejlbergs Forberedelsesskole	Rosenvæng. Hovedv. Nr. 16	128	105	1897
Amagerbro Forberedelsesskole for Piger	Oliebladsgade Nr. 7	28	47	1925
<i>b. Højere Almenskoler.</i>				
N. Zahles Seminariskole **)	Linnésgade Nr. 8	391	387	1895
Komtesse Moltkes Pigeskole	Østersøgade Nr. 86	567	580	1870
<i>c. Borgerskoler.</i>				
Døtreskolen paa Christianshavn	Dronningensgade Nr. 67	244	250	1799
Christianshavns Pigeskole	Overgaden n. Vandet Nr. 29	65	69	1818
Frk. E. Friis' Borgerpigeskole	Vesterbrogade Nr. 15	161	Ophørt	—
B. Kirke- og Menighedsskoler.				
Sct. Petri Realskole	Larslejstræde Nr. 5	324	311	1818
Sct. Knuds Skole	Stenosgade Nr. 4	328	325	1869
Sct. Josephsøstrenes Skole	Østerbrogade Nr. 7 D	422	426	1857
Tysk reformert Skole	Gothersgade Nr. 109	76	Ophørt	—
Sct. Petri Pigeskole	Sct. Pederstræde Nr. 4	140	125	1804
Sct. Ansgars Kirkeskole for Drengene	Bredgade Nr. 67	22	22	1816
Sct. Ansgars Kirkeskole for Piger	Bredgade Nr. 69	60	61	1816
Sct. Annæ Skole	Hans Bogbinders Allé Nr. 4	155	162	1897
Sct. Josephs Skole	Nørrebrogade Nr. 27	126	137	1906
Karolineskolen	Charlottegade Nr. 34—36	213	227	1810
C. Stiftelses- og Velgørenhedsskoler.				
De forenede Kirkeskoler	Nørregade Nr. 37	208	216	1864
Opfostringshuset	Kalkbrænderivej Nr. 10	110	110	1753
Det forenede Velgørenhedsselskabs Skole (Frederik Barfoeds Skole)	Aabenraa Nr. 29	76	Flyttet til Fr. riksborg	—
Det søsterlige Velgørenhedsselskabs Skole	St. Kannikestræde Nr. 13	51	45	1790
Det kvindelige velgørende Selskabs Skole	Østersøgade Nr. 96	9	Ophørt	—
D. Skoler med særlig Undervisning.				
Skolen for Vanføre	Toldbodvej Nr. 34	76	75	1898
Frk. Therese Madsens Skole (for døvstumme Børn)	Dosseringen Nr. 77	22	21	1899
Frk. Hilarius Kalkaus Skole (for svagtbegavede, talelidende Børn)	Willemoesgade Nr. 8	22	18	1900
Bjerregaards Skole (for svagtbegavede Drengene)	Ryesgade Nr. 125	34	32	1870
Frk. Thestrups Skole (for stærkt tunghøre Børn)	Larslejstræde Nr. 15	10	16	1925
		6059	5766	

under Tilsyn af Københavns Skoledirektion.

Skolens Ejer	Skolens Bestyrer	Bestyrerens Ansættelsesaar som Bestyrer	Bestyrerens Uddannelse (afsluttende Eksamen)
Cand. theol. Erik Schmidt	Erik Schmidt	1914	Cand. theol.
Selvejende Institution	Betty Paulli	1924	Eksamineret Lærerinde
(Institutionen Ingrid Jespersens Skole)	Rektor Ingrid Jespersen	1894	Eksamin. Lærerinde, Institutbestyrerinde
(Selvejende Institution (E. Bay & Th. Moltkes Skoler)	Rektor Conrad Hansen	1912	Cand. theol.
(Johanne Ingwersen)	Johanne Ingwersen	1906	Eksamin. Lærerinde, Faglærerindeeksamen
(Hedvig von Ellbrecht)	Hedvig von Ellbrecht	1906	Privat Uddannelse
Cand. theol. Finn Tulinius	Finn Tulinius	1922	Cand. theol.
De forenede Skoler	Johanne M. Fønss	1919	Statens Kursus i Dansk, Hist. og Naturhist.
De forenede Skoler	H. F. Fejlberg	1918	Cand. theol.
De forenede Skoler	E. M. Packness	1918	Præliminæreksamen, Statens Lærerhøjskole
De forenede Skoler	Ebba Baumann	1919	Faglærerindeeks. i Naturhist., Statens Kurs.
Selvejende Institution	Karen Bagge	1924	Cand. phil., Faglærerindeeksamen
(Selvejende Institution (E. Bay & Th. Moltkes Skoler)	Joh. Skouboe	1913	Eksamineret Lærerinde
Selvejende Institution	Marie Kaspersen	1923	Cand. mag.
Eleonora Fridthjof	Eleonora Fridthjof	1897	Privat Uddannelse
Selvejende Institution	Emil Gløyd	1905	Akademisk Lærereksamen
Sct. Knuds Stiftelse	Fr. Kùpferle	1920	Cand. mag., Dr. philosophiæ & theologiæ
Sct. Josephsøstr. Kongregation	Søster Marie Emmanuel	1915	Eksamineret Lærerinde, Artium
Selvejende Institution	Charlotte Andersen	1913	Eksamineret Privatlærerinde
Sct. Ansgars Menighed	Pastor Ph. v. d. Keffenburg	1923	Cand. theol.
Sct. Ansgars Menighed	Pastor Ph. v. d. Keffenburg	1923	Cand. theol.
Sct. Annæ Stiftelse	Pastor Franz Klar	1924	Cand. theol.
Sct. Ansgars Stiftelse	Pastor Fr. Ronge	1917	Cand. theol., lic. phil. & theol.
(Legatskole under den mosaiske Menighed)	Elna E. Østerberg	1916	Faglærerindeeksamen
Selvejende Institution	Frederik Rose	1925	Cand. theol. & mag.
Selvejende Institution	C. C. Holten Lützhøft	1914	Cand. theol.
Det søsterlige Velgørenhedsselsk.	Marie Smith	1895	Eksamineret Lærerinde
(Samfundet og Hjemmet for Vanføre)	M. Raaschou-Nielsen	1918	Eksamineret Lærerinde
Therese Madsen	Therese Madsen	1899	Special Uddannelse
I. Hilarius-Kalkau	I. Hilarius-Kalkau	1900	Special Uddannelse
M. Bjerregaard	M. Bjerregaard	1906	Eksamineret Lærer
Henriette Thestrup	Henriette Thestrup	1925	Special Uddannelse

og 160, medens der fra 1925 kun er regnet med Elevantallet i 1.—5. Klasserne, 1922, ikke var medregnet, hvilket er ændret i ovenstaaende Tabel.

*) I Aarsberetningen for 1925—26 er for Aarene 1919—24 medregnet Elevantallet for 6.—8. Klasserne med henholdsvis 152, 151, 152, 155, 156

**) I Aarsberetningen for 1925—26 var Elevantallet for 1925 angivet til 219, idet Elevantallet for Mellemskole- og Realklasserne, der udgjorde

Elevernes For

Skoler	1. Klasse	2. Klasse	3. Klasse	4. Klasse	5. Klasse	6. Klasse
A. Private Skoler	594	641	569	547	569	34
B. Kirke- og Menighedsskoler	264	224	239	200	232	105
C. Stiftelses- og Velgørenhedsskoler ..	»	»	»	»	»	44
	858	865	808	747	801	183

D. Skoler med særlig Undervisning

Elevernes Fordeling paa

Skoler	Under 6 Aar	6 Aar	7 Aar	8 Aar	9 Aar
A. Private Skoler	1	363	598	583	542
B. Kirke- og Menighedsskoler	2	104	211	236	203
C. Stiftelses- og Velgørenhedsskoler ..	»	»	»	»	»
	3	467	809	819	745

D. Skoler med særlig Undervisning

I det kgl. Vajsenhus fandtes den 1. April 1927 141 Dreng og

deling i Klasser.

7. Klasse	8. Klasse	9. Klasse	1. Mellem- skoleklasse	2. Mellem- skoleklasse	3. Mellem- skoleklasse	4. Mellem- skoleklasse	Realklasse	Ialt
35	8	»	120	109	85	78	48	3437
34	»	»	172	126	90	75	35	1796
43	47	21	57	60	52	47	»	371
112	55	21	349	295	227	200	83	5604
.....								162
.....								5766

de forskellige Alderstrin.

10 Aar	11 Aar	12 Aar	13 Aar	14 Aar	15 Aar	16 Aar	17 Aar	Ialt
541	291	149	137	100	86	40	6	3437
196	235	244	160	103	72	24	6	1796
13	52	95	99	71	40	1	»	371
750	578	488	396	274	198	65	12	5604
.....								162
.....								5766

142 Piger og i Dronning Caroline Amalies Pigeskole 75 Elever,

Skema 1. Skolebygninger, Klasseværelser m. m.

(Tekst Side 5.)

Skolens Navn	Mellem-skole (M) og Realklasse (R)		Almindelige Klasser og Fagklasser	Gymnastiksal	Skolekøkkener	Støjdlokaler	Kontorlokaler	Læret(er)-Lokaler	Lokaler til Samlinger	Læge- og Sygeplejersker	Bade-Indretning	Cyklesindet	Skolebarakker		Skolens Leder
	Drenge	Piger											Antal	Benyttelse	
1. Sct. Anna-Vester*)	M+R	»	19	1	»	»	3	1	2	»	»	ja	»	»	Skoleinsp. V. Schepelern
2. Sølvgade	»	»	20	1	»	»	1	2	1	»	»	ja	»	»	K. Kehler
3. Nyboder	M+R	M	38	2	2	1	4	1	2	2	ja	ja	»	»	Frk. L. Sandholt
4. Larslejlstræde	M	M+R	23	1	3	1	2	2	2	1	ja	ja	»	»	Frk. N. Helms
5. Nansensgade	»	»	21	1	»	»	1	2	»	1	»	»	»	»	A. Lassen
6. Vestervoldgade	M	»	22	1	»	»	2	2	2	1	»	»	»	»	H. Christensen
7. Classenske Legatskole	M+R	M+R	23	2	»	»	1	2	1	»	»	ja	»	»	Th. N. Skibsted
8. Prinsesgade	»	»	12	1	»	»	2	1	»	1	»	»	»	»	R. C. Mortensen
9. Dronningensgade	»	»	17	1	1	»	1	1	»	1	ja	»	»	»	Frk. H. Sahleritz
Filialen Prinsesgade 7	»	»	7	1	»	»	»	1	»	»	ja	»	»	»	P. Kock
10. Ørestundsvej	M+R	»	28	1	1	»	2	2	1	»	ja	ja	1	2 alm. Klasser	»
11. Frankrigsgade	»	»	15	1	»	»	1	1	1	1	»	ja	»	»	Fru K. Petersen
Filialen Ørestundsvej 7	»	»	17	1	»	»	1	1	»	»	»	ja	1	1 Sløjdelokale	»
12. Østerriggade	»	M+R	30	1	1	»	2	2	1	»	ja	ja	»	»	A. O. Larnøe
13. Lergårdsvej	M	»	34	2	1	1	2	2	3	1	ja	ja	»	»	J. P. Olsen
14. Sundby Øster	M	M+R	29	2	1	1	4	2	2	2	ja	ja	»	»	J. V. Pedersen
15. Sundby Vester	»	M	32	2	1	1	2	2	3	2	ja	ja	»	»	R. L. Sewerin
16. Sundholm	M+R	M+R	31	2	1	1	3	2	»	1	ja	ja	»	»	Frk. M. Haunstrup
17. Tietgensgade	»	»	23	1	1	»	2	2	»	1	»	ja	»	»	Frk. E. Prætorius
18. Gasværksvej	»	»	20	1	»	1	2	2	»	1	»	ja	»	»	H. P. Bruun
19. Oehlenschlägersgade	»	»	19	2	1	1	2	2	1	1	ja	»	»	»	P. Lundbye
20. Matthausgade	M	»	21	1	»	»	3	2	»	1	»	ja	»	»	N. Skarvig
21. Haderslevgade	»	»	25	1	1	»	2	2	1	»	»	ja	»	»	Chr. Jensen
22. Enghavevej	M+R	»	26	1	1	1	2	2	»	1	»	ja	»	»	Frk. I. Herling
23. Enghaveplads	»	M+R	22	1	»	»	3	2	1	1	ja	ja	2	2 Gymnastiksale	Frk. I. Cadovius
24. Ny Carlsbergvej	M+R	M+R	30	2	1	1	6	2	1	1	ja	ja	»	»	Fru M. Petersen
25. Alsgade	»	M	34	2	1	1	4	2	1	2	ja	ja	2	3 alm. Klasser, 1 Gymnastiksal, 1 Lærev.	C. A. Jürgensen
26. Valby	M	»	26	1	1	1	2	2	»	1	ja	ja	2	2 alm. Klasser, 1 Gymnastiksal	Kjeld Erichsen
27. Vigerslev Allé	»	M	38	2	1	1	2	2	»	2	ja	ja	»	»	H. Kyrré
28. Vanlose	M	M	31	2	1	1	3	2	1	1	ja	ja	3	6 alm. Klasser	E. Bonnichsen
29. Brønshøj	M	M	30	2	1	1	2	2	»	1	ja	ja	»	»	N. Arnvig
Filialen (gl. Skole)	»	»	15	1	»	»	»	1	»	»	»	ja	»	»	»

30. Frederikssundsvej	»	»	25	1	1	1	2	2	1	»	ja	ja	1	1 Gymnastiksal	Johs. Bojel
31. Grøndalsvængel	»	M	33	2	1	1	4	2	2	1	ja	ja	»	»	Kr. Svane
32. Hillerødgade	M	M+R	29	2	1	1	3	2	2	2	ja	ja	»	»	Fridthjof Bon
33. Husumgade	M+R	M	19	1	»	»	1	2	2	1	»	ja	»	»	A. Westerkjær
34. Jagtvej	»	»	19	1	»	»	1	2	1	»	ja	ja	»	»	Valentiner Branth
35. Hans Egedesgade	»	»	12	1	»	»	1	1	»	»	»	ja	»	»	Bestyrerinde, Frk. A. Smith
36. Hans Tavsgade	»	»	29	1	1	»	2	2	1	2	ja	ja	»	»	Skoleinsp. Ernst Gehl
37. Helligkors Kirke	»	»	26	1	1	»	2	2	»	1	ja	ja	2	2 Gymnastiksale	I. Nyholm
38. Kapelvej	»	M+R	19	1	»	»	2	2	»	1	»	»	»	»	C. C. Gormsen
39. Ravnsborggade	M	»	17	1	»	»	3	1	»	»	»	ja	»	»	J. Jørgensen
Filialen paa Sct. Hans Torv	»	»	10	»	»	1	»	1	»	1	»	ja	»	»	H. Biering
40. Sct. Hansgade	M	»	18	1	»	»	2	2	2	»	ja	»	»	»	Fru I. Richard-
41. Nørre Allé	M+R	»	20	1	»	»	1	2	1	2	»	ja	»	»	Pedersen
42. Sjællandsgade	M+R	»	34	2	1	1	2	3	1	2	ja	ja	»	»	M. B. Kjær
43. Charlotttegade	»	M+R	20	1	»	»	1	2	»	»	ja	»	1	2 alm. Klasser	R. S. Wuldem
44. Stevns-gade	»	M	29	2	1	1	2	2	1	2	ja	ja	2	4 »	C. Geleif
45. Raadmandsgade	M+R	»	22	1	»	»	2	2	1	1	ja	ja	3	6 »	M. P. Nøring
46. Bispebjerg	M	M	27	2	1	1	2	2	»	1	ja	ja	1	2 alm. Klasser	K. Bonde
47. Ryesgade	»	M+R	19	1	1	»	2	1	3	1	ja	ja	»	»	Frk. Ch. Pagh
48. Østerfarimagsgade	M+R	M	20	1	1	»	2	2	»	1	»	ja	2	4 alm. Klasser	A. K. Andersen
Filialen i Ole Suhrsg.**)	»	M	12	1	»	»	1	1	»	»	»	»	»	»	Bestyrerinde, Frk. P. Kruse
49. Holsteinsgade	M	M+R	30	2	1	1	2	2	»	1	ja	ja	»	»	Skoleinsp. J. Gr. Nørby
Filialen i Rosenvængel	»	M	10	»	»	»	»	1	1	»	»	»	1	1 Gymnastiksal	Bestyrerinde, Frk. A. Koch
50. Randersgade	»	M+R	20	1	»	»	1	2	1	1	ja	ja	1	2 alm. Klasser	Skoleinsp. J. Løber
51. Vibenshus	»	M+R	22	1	»	»	2	2	»	2	»	ja	7	10 alm. Klasser, 1 Sløjdelokale, 1 Gymnastiksal	J. Fischer
52. Østre Gasværk	M+R	»	26	1	1	»	2	2	»	1	ja	ja	1	2 alm. Klasser	C. C. Jacobsen
53. Vognmandsmærket	M	M	35	2	1	1	3	2	2	2	ja	ja	»	»	Kappel Bøcker
54. Bryggervangen	M	M	34	2	1	1	3	1	1	2	ja	ja	»	»	H.J. Søndergaard
55. Værnesk.: Maria Kirkeplads	»	»	12	1	»	1	1	1	1	1	ja	ja	»	»	J. Olsen
» Fælledvej	»	»	13	1	1	1	1	1	2	2	ja	»	»	»	»
56. Forchammersvej	M+R	»	22	2	»	1	3	1	»	»	»	ja	»	»	O. Engelstorp
57. Efterslægtsk. Gymnastum	M+R	»	17	1	»	»	2	1	1	»	»	ja	1	1 Laboratorium	Rektor H. P. Hansen
58. Sortedam	M	M	15	1	»	1	1	1	2	»	»	ja	»	»	Frk. H. Adler
59. Rysensteen	»	M+R	21	1	»	1	2	1	1	»	»	ja	»	»	Frk. M. Nielsen
60. Christianshavns	M	M	18	1	»	1	2	1	2	»	»	ja	»	»	F. Bogh
Skolebarakker	»	»	46	9	»	2	»	1	»	»	»	»	»	»	»
			1 578 95 37	32 132 114 59	59	»	»	»	»	»	»	»	»	34	

*) 4 Klasseværelser, 1 Kontor og et Samlingslokale har været udlejet til Blegårdss Seminarium.

**) 2 Fysiklaboratorier har været udlejet til Statens og Hovedstadskommunernes Kursus til Studentereksamen.

Skema 3. Tilgang og Afgang af Elever pr. 31. December 1926. (Tekst Side 6 og 8.)

Skolens Navn	Antal af Elever pr. 31/12 1925		Tilgang fra				Afgang til				Forsømmelser								
	Kommunale Skoler	Anden Undervisning her i Staden	Hjemmene	Udenbys	Ialt	Kommunale Skoler	Anden Undervisning her i Staden	Udskrevne	Udenbys	Ialt	Klassekvalitet i Normalklasser	Forsømte Dage pr. Elev							
												Sygdum	Anden lovlig Grund	Uden lovlig Grund	Ialt				
1. Sct. Anna-Vester	337	3	34	39	2	78	7	12	41	1	38,2	16,3	0,3	0,0	16,6				
2. Sølvgade	810	27	12	133	22	194	94	6	105	18	30,0	12,3	0,8	1,0	14,1				
3. Nyboder	1 609	127	13	204	38	382	148	14	257	48	30,6	13,8	0,8	1,0	15,6				
4. Larslejlstræde	975	101	18	108	20	247	107	16	112	17	32,1	14,4	0,9	0,9	16,2				
5. Nansensgade	780	64	15	143	23	245	87	16	116	24	29,2	10,3	0,7	0,4	11,4				
6. Vestervoldgade	951	69	19	133	28	249	50	53	105	35	32,6	15,3	0,6	0,4	16,3				
7. Classenske Legatskole	571	31	3	67	4	105	27	4	65	5	33,6	10,8	0,5	0,0	11,3				
8. Prinsessgade	816	31	2	114	15	162	71	3	105	12	29,5	11,3	0,4	0,7	12,4				
9. Dronningensgade	847	39	1	112	12	164	78	»	110	21	26,4	13,2	0,7	0,4	14,3				
10. Øresundsvej	1 082	139	»	180	19	338	38	»	146	27	31,7	11,8	0,5	0,3	12,6				
11. Frankrigsgade	978	89	2	134	27	252	78	2	111	25	32,7	12,7	0,6	0,2	13,5				
12. Østerrigsgade	1 316	57	4	208	12	281	94	9	174	17	30,3	10,1	0,6	0,4	11,1				
13. Lergravsvej	1 394	109	»	189	33	331	120	6	152	24	30,3	10,6	0,6	0,5	11,7				
14. Sundby Øster	1 438	97	8	205	41	351	90	2	173	43	34,0	12,5	0,7	0,4	13,6				
15. Sundby Vester	1 443	141	7	213	27	388	140	9	198	20	31,4	12,3	0,4	0,8	13,5				
16. Sundholm	1 498	110	16	236	19	381	135	22	177	33	33,6	14,0	0,6	0,5	15,1				
17. Tietgensgade	870	71	21	122	28	242	56	5	110	28	30,9	13,0	0,4	0,4	13,8				
18. Gasværksvej	894	39	5	126	12	182	75	4	90	18	30,5	10,8	0,4	0,2	11,4				
19. Oehlenschlägersgade	896	33	4	124	19	180	103	3	128	17	28,7	11,3	0,5	0,5	12,3				
20. Matthæusgade	881	43	8	121	14	186	85	3	126	21	30,9	9,6	0,3	0,3	10,2				
21. Haderslevgade	1 029	59	5	130	18	212	53	4	146	23	28,8	11,9	0,5	0,5	13,0				
22. Enghavevej	955	78	6	114	7	205	48	13	149	4	31,1	12,0	0,8	0,5	13,3				
23. Enghaveplads	875	100	7	115	7	229	83	3	79	19	31,3	12,0	0,6	0,8	13,4				
24. Ny Carlsbergvej	1 173	95	12	155	11	273	79	3	190	24	32,3	10,4	0,7	0,5	11,6				
25. Alsgrade	1 394	227	13	193	24	457	242	2	166	24	32,6	13,1	0,6	0,8	14,5				
26. Valby	1 197	130	5	183	32	350	68	7	131	42	31,7	9,5	0,7	0,3	10,5				
27. Vigerslev Allé	1 870	77	11	262	36	386	135	7	217	52	32,2	11,3	1,1	0,4	12,8				
28. Vanløse	1 319	178	4	269	71	522	115	2	147	64	34,2	13,2	1,1	0,4	14,7				
29. Brønshøj	1 482	99	6	229	66	400	114	7	154	39	30,6	13,8	0,9	0,7	15,4				
30. Frederikssundsvej	878	86	3	145	10	244	84	1	147	11	28,3	13,5	0,3	0,3	13,3				
31. Grøndalsvænget	1 235	125	3	225	59	412	134	6	152	41	33,9	13,7	0,8	0,7	15,2				
32. Hillerødsgade	1 201	103	10	189	15	317	99	4	163	11	29,5	11,4	0,8	0,1	12,3				
33. Husunggade	742	103	»	114	6	223	79	7	115	17	30,7	9,1	0,4	0,2	9,7				
34. Jagtvej	835	56	10	133	14	213	104	5	101	9	31,5	13,1	0,5	0,7	14,3				
35. Hans Fjedtesgade	306	16	2	60	3	81	24	7	27	»	29,9	13,8	1,2	0,1	15,1				
36. Hans Tavsgade	1 108	91	11	150	12	264	104	2	113	39	30,8	13,6	0,5	0,6	14,7				
37. Helligkors Kirke	1 143	80	2	165	16	263	113	2	119	26	31,6	10,8	0,5	0,8	12,1				
38. Kapelvej	720	89	3	103	6	201	77	2	113	14	31,2	13,4	0,6	0,6	14,6				
39. Ravnsborggade	651	57	»	73	1	131	72	1	89	6	29,2	15,6	1,2	0,8	17,6				
40. Sct. Hansgade	721	82	»	74	12	168	101	3	122	19	27,3	13,8	0,6	0,7	15,1				
41. Nørre Allé	867	55	7	116	18	196	94	6	102	19	30,3	12,6	0,5	0,1	13,1				
42. Sjællandsgade	1 321	77	1	215	10	303	78	4	193	25	31,1	13,1	0,6	0,5	14,2				
43. Charlotttegade	972	64	2	141	16	223	74	4	152	16	31,8	13,2	0,7	0,2	14,1				
44. Stevnsngade	1 331	68	6	188	30	292	88	3	162	20	31,5	11,3	0,5	0,1	11,9				
45. Raadmandsgade	1 119	123	1	149	22	295	102	9	161	25	31,4	12,1	0,5	0,7	13,3				
46. Bispebjerg	1 171	73	12	141	36	262	84	2	158	39	30,8	12,1	0,6	1,0	13,7				
47. Ryesgade	725	47	3	107	7	164	70	»	104	16	29,5	12,3	0,5	0,2	13,5				
48. Østerfarimagsgade og Ole Suhrgade	1 375	80	31	172	20	303	125	9	120	20	31,4	14,4	0,6	0,1	15,1				
49. Holsteinsgade og Rosenvænget	1 362	84	6	144	19	253	108	9	169	33	29,2	14,1	0,6	0,2	14,9				
50. Randersgade	878	73	2	108	9	192	43	5	125	21	28,6	11,8	0,5	0,5	12,8				
51. Vibenshus	1 327	112	11	121	12	256	111	6	190	21	29,5	14,4	1,0	0,3	15,7				
52. Østre Gasværk	1 046	254	3	148	31	436	162	9	158	69	33,1	15,3	0,6	0,5	16,4				
53. Vognmandsmarken	1 497	156	6	229	44	435	208	18	149	32	31,9	11,5	0,9	0,3	12,7				
54. Bryggervangen	1 367	126	10	195	21	352	119	23	147	25	31,2	11,3	0,6	0,4	12,3				
55. Maria Kirkeplads og Fælledvej 12	555	142	1	3	2	148	44	7	118	6	52,3	»	1,2	2,1	18,7				
56. Forchammersvej	376	54	19	1	45	119	5	2	121	5	36,2	»	0,5	0,1	8,1				
57. Efterlægtelseskabets Gymnasium	343	55	17	»	22	94	»	4	71	2	360	»	0,5	0,0	10,9				
58. Sortedam Gymnasium	259	1	»	28	2	31	1	1	18	9	261	»	2,8	0,0	22,2				
59. Rysensteen Gymn.	390	51	42	»	8	101	1	2	98	4	386	»	0,6	0,0	10,9				
60. Christianshavns Gymnasium	272	102	7	»	11	120	20	3	54	8	307	»	0,4	0,1	7,3				
	59 773	5 148	492	8 198	1 226	15 061	5 148	403	7 814	1 353	135	77	14 930	59 907	31,9	12,4	0,7	0,5	13,6

Skema 4. Fordelingen af Klasser.

Skolens Navn	Normalklasser								Mellemkoleklasser				Realklasser	Gymnastekl.	Hjælpeklasser	Andre klasser		
	1.	2.	3.	4.	5.	6.	7.	8.	Ialt	I	II	III					IV	Ialt
	1. Set. Annæ-Vester	1	1	1	1	1	1	1	1	5	1	2					1	2
2. Sølgade	4	4	4	4	4	4	2	»	26	»	»	»	»	»	»	»		
3. Nyboder	5	5	5	8	7	7	4	»	41	2	2	2	2	8	1	»		
4. Larslejtstræde	3	3	3	3	4	3	2	»	21	2	2	2	2	8	1	»		
5. Nansensgade	4	4	4	4	4	2	2	2	26	»	»	»	»	»	»	»		
6. Vestervoldgade	4	4	4	4	4	4	2	»	26	1	1	1	1	4	»	»		
7. Classenske Legatskole	2	2	2	2	2	»	»	»	10	2	2	2	2	8	2	»		
8. Prinsessegade	4	4	4	4	4	4	2	»	26	»	»	»	»	»	»	»		
9. Dronningensgade	3	3	4	3	5	7	3	1	29	»	»	»	»	»	»	»		
10. Øresundsvej	5	4	4	4	5	4	2	1	29	2	2	2	2	8	1	»		
11. Frankrigsgade	4	4	3	5	5	4	3	1	29	»	»	»	»	»	»	»		
12. Østerriggade	6	5	6	6	6	6	4	»	39	1	1	1	1	4	1	»		
13. Lergravsvej	5	6	6	6	7	5	4	1	40	1	1	1	1	4	»	»		
14. Sundby Øster	5	6	6	5	6	4	4	1	37	2	2	2	2	8	1	»		
15. Sundby Vester	6	7	6	7	6	6	3	1	42	1	1	1	1	4	»	»		
16. Sundholm	6	5	6	6	6	5	3	»	37	2	2	2	2	8	2	»		
17. Tietgensgade	4	4	4	4	4	3	4	1	28	»	»	»	»	»	»	»		
18. Gasværksvej	4	4	4	4	4	4	4	1	29	»	»	»	»	»	»	»		
19. Oehlenschlägersgade	4	3	3	4	6	4	4	»	28	»	»	»	»	»	»	»		
20. Matthæusgade	3	3	4	4	4	4	2	»	24	1	1	1	1	4	»	»		
21. Haderslevgade	4	4	4	5	5	6	4	1	33	»	»	»	»	»	»	»		
22. Enghavevej	3	3	4	4	4	5	3	»	26	1	1	1	1	4	1	»		
23. Enghaveplads	3	4	4	4	4	4	2	»	25	1	1	1	1	4	1	»		
24. Ny Carlsbergvej	4	4	4	4	4	4	3	»	27	2	2	2	2	8	2	»		
25. Alsgade	5	6	6	6	6	4	5	»	38	1	1	1	2	6	»	»		
26. Valby	5	6	5	6	5	5	4	1	37	1	1	1	1	4	»	»		
27. Vigerslev Allé	8	8	8	9	8	6	5	1	53	1	1	1	1	4	»	»		
28. Vanløse	7	6	7	6	6	5	4	»	41	1	1	1	1	4	»	»		
29. Brønshøj	7	6	7	8	6	6	4	1	45	1	1	1	1	4	»	»		
30. Frederikssundsvej	4	4	4	4	5	5	4	1	31	»	»	»	»	»	»	»		
31. Grøndalsvænget	6	6	6	5	6	4	3	»	36	1	1	1	1	4	»	»		
32. Hillerødgade	6	4	5	6	4	5	4	»	34	2	2	2	2	8	1	»		
33. Husungade	3	3	3	3	3	2	3	»	20	1	1	1	2	5	1	»		
34. Jagtvej	4	4	5	4	4	3	2	»	26	»	»	»	»	»	»	»		
35. Hans Egedesgade	2	2	2	2	1	1	1	»	11	»	»	»	»	»	»	»		
36. Hans Tavsgade	4	5	6	6	5	6	2	»	34	»	»	»	»	»	»	»		
37. Helligkors Kirke	5	5	6	6	6	4	2	1	35	»	»	»	»	»	»	»		
38. Kapelvej	3	3	3	3	3	2	2	»	19	1	1	1	1	4	1	»		
39. Ravnsborggade	2	2	3	3	3	3	2	»	18	1	1	1	1	4	»	»		
40. Set. Hansgade	2	3	4	3	3	2	1	1	19	1	1	1	1	4	»	»		
41. Nørre Allé	4	4	4	4	4	2	2	»	24	1	1	1	1	4	1	»		
42. Sjællandsgade	6	6	6	6	6	5	3	»	38	1	1	1	1	4	1	»		
43. Charlottegade	4	4	4	4	4	4	2	»	26	1	1	1	1	4	1	»		
44. Stevnsøgade	6	6	6	6	6	4	5	»	39	1	1	1	1	4	»	»		
45. Raadmandsgade	4	4	6	5	6	3	2	»	30	1	1	1	1	4	1	»		
46. Bispebjerg	4	5	5	6	6	4	2	»	32	1	1	1	1	4	»	»		
47. Rymsgade	3	3	3	3	4	2	2	»	20	1	1	1	1	4	1	»		
48. Østerfarimagsgade og Ole Suhrsgade	5	5	6	6	7	3	2	»	34	3	3	3	3	12	1	»		
49. Holsteinsgade og Rosenvænget	5	5	5	5	6	4	4	»	34	2	3	3	3	11	2	»		
50. Randersgade	4	4	4	4	4	4	2	»	26	1	1	1	1	4	1	»		
51. Vibenshus	4	5	5	6	6	5	3	2	36	1	1	1	1	4	1	»		
52. Østre Gasværk	4	4	4	4	4	4	2	1	27	1	1	1	1	4	1	»		
53. Vognmandsmarken	7	7	7	6	5	6	3	»	41	2	2	1	2	7	»	»		
54. Bryggervangen	6	6	6	7	5	4	3	»	37	2	2	2	2	8	»	»		
55. Maria Kirkeplads og Fælledvej 12	»	»	»	»	»	»	»	»	»	»	»	»	»	»	»	»		
56. Forchammersvej	»	»	»	»	»	»	»	»	»	4	4	4	3	15	2	»		
57. Efterslægtsselskabets Gymnasium	»	»	»	»	»	»	»	»	»	2	2	2	2	8	1	»		
58. Sortedam Gymnasium	1	1	1	1	1	»	»	»	5	1	1	1	1	4	»	»		
59. Rysensteen Gymnasium	»	»	»	»	»	»	»	»	»	2	2	2	2	8	1	»		
60. Christianshavns Gymnasium	»	»	»	»	»	»	»	»	»	2	2	2	2	8	»	»		
	236	238	251	258	259	216	151	20	1 629	64	66	65	65	260	32	20	54	57

Skema 5. Elevernes Fordeling i Klasser.

Skolens Navn	Normalklasser								Mellemkoleklasser				Realklasser	Gymnastekl.	Hjælpeklasser	Andre Klasser	
									I	II	III	IV					Ialt
	1.	2.	3.	4.	5.	6.	7.	8.	Ialt								
1. Sct. Annae-Vester	39	40	38	38	36	»	»	»	191	35	46	25	35	141	22	»	»
2. Sølvgade	126	136	127	115	109	112	55	»	780	»	»	»	»	»	»	»	»
3. Nyboder	199	182	180	231	201	168	94	»	1 255	57	50	42	33	182	26	»	59
4. Larslejrstræde	106	121	110	103	111	77	46	»	674	51	51	38	40	180	21	»	23
5. Nansensgade	135	122	125	111	116	63	49	39	760	»	»	»	»	»	»	»	20
6. Vestervoldgade	139	143	136	146	136	93	54	»	847	35	26	28	17	106	»	»	»
7. Classenske Legatskole	68	65	74	67	62	»	»	»	336	57	52	40	46	195	44	»	»
8. Prinsessegade	114	121	120	127	119	112	54	»	767	»	»	»	»	»	»	»	12
9. Dronningensgade	109	105	115	88	160	101	71	17	766	»	»	»	»	»	»	»	36
10. Øresundsvej	180	128	142	165	114	98	70	23	920	65	49	47	36	197	28	»	54
11. Frankrigsgade	138	127	106	179	159	129	81	28	947	»	»	»	»	»	»	»	61
12. Østerrigsgade	197	153	203	180	173	168	106	»	1 180	27	26	29	22	104	16	»	»
13. Lergravsvej	184	181	199	195	201	135	104	14	1 213	34	24	23	20	101	»	»	103
14. Sundby Øster	211	190	191	200	196	137	115	19	1 259	67	59	47	31	204	13	»	»
15. Sundby Vester	217	216	206	232	202	146	79	20	1 318	26	26	20	19	91	»	»	49
16. Sundholm	232	183	190	203	202	143	92	»	1 245	64	60	51	39	214	44	»	»
17. Tietgensgade	127	137	120	154	137	81	84	26	866	»	»	»	»	»	»	»	45
18. Gasværksvej	125	124	140	137	122	99	109	28	884	»	»	»	»	»	»	»	»
19. Oehlenschlägersgade	122	103	103	124	156	104	92	»	804	»	»	»	»	»	»	»	15
20. Matthæusgade	106	100	128	126	125	97	59	»	711	25	22	23	20	90	»	»	»
21. Haderslevgade	129	139	133	139	130	151	101	28	950	»	»	»	»	»	»	»	62
22. Enghavevej	112	107	113	140	126	135	76	»	809	25	29	22	19	95	22	»	17
23. Enghaveplads	114	116	119	138	133	101	61	»	782	30	24	16	17	87	24	»	26
24. Ny Carlsbergvej	153	137	139	144	141	89	70	»	873	65	64	58	43	230	45	»	»
25. Amsgade	200	215	213	196	166	115	134	»	1 239	35	31	39	39	144	»	»	31
26. Valby	183	201	172	198	147	133	118	22	1 174	30	29	24	22	105	»	»	20
27. Vigerslev Allé	272	259	268	289	258	191	144	27	1 708	34	34	28	18	114	»	»	17
28. Vanløse	277	221	253	215	184	150	102	»	1 402	34	31	29	16	110	»	»	»

29. Brønshøj	226	192	214	242	217	160	99	26	1 376	35	33	29	»	97	»	»	36	48
30. Frederikssundsvej	152	103	113	118	138	138	96	19	877	»	»	»	»	»	»	»	»	»
31. Grøndalsvænget	231	229	214	163	197	109	79	»	1 222	34	32	22	»	88	»	»	»	»
32. Hillerødgade	192	129	156	177	110	140	99	»	1 003	64	60	45	42	211	26	»	»	»
33. Husungade	111	99	96	88	94	57	68	»	613	29	25	22	35	111	21	»	»	»
34. Jagtvej	138	134	158	127	130	89	44	»	820	»	»	»	»	»	»	»	»	»
35. Hans Egedesgade	62	58	65	62	30	28	24	»	329	»	»	»	»	»	»	»	»	»
36. Hans Tavsgade	148	167	186	179	167	152	49	»	1 048	»	»	»	»	»	»	»	52	»
37. Helligkors Kirke	166	166	196	185	196	123	56	19	1 107	»	»	»	»	»	»	»	37	»
38. Kapelvej	101	92	96	98	93	63	50	»	593	27	30	24	16	97	23	»	»	»
39. Ravnsborggade	64	71	71	86	93	81	60	»	526	25	21	23	16	85	»	»	»	»
40. Sct. Hansgade	74	71	106	82	87	58	25	28	531	23	21	20	13	77	»	»	34	»
41. Nørre Allé	118	119	128	126	119	57	59	»	726	28	26	25	13	92	23	»	»	»
42. Sjællandsgade	212	190	209	165	188	133	86	»	1 183	26	26	22	19	93	19	»	27	»
43. Charlottegade	141	116	132	133	121	118	66	»	827	30	28	27	14	99	21	»	»	»
44. Stevnsngade	187	182	205	203	175	127	150	»	1 229	33	31	21	19	104	»	»	14	»
45. Raadmandsgade	149	137	175	150	176	92	63	»	942	30	27	19	18	94	23	»	54	»
46. Bispebjerg	141	159	154	175	179	120	57	»	985	30	27	19	13	89	»	»	60	»
47. Ryesgade	104	87	99	90	103	52	55	»	590	26	19	20	19	84	22	»	»	»
48. Østerfarinagsg. og Ole Suhrsg.	175	176	198	181	204	83	51	»	1 068	93	87	74	55	309	23	»	»	»
49. Holsteinsgade og Rosenvænget	137	165	164	155	175	94	102	»	993	54	78	69	45	246	45	»	10	»
50. Randersgade	110	112	114	120	130	104	54	»	744	29	26	18	15	88	19	»	22	»
51. Vibenshus	127	153	164	194	168	129	74	54	1 063	29	27	24	15	95	21	»	»	66
52. Østre Gasværk	143	129	134	145	135	124	58	26	894	28	33	20	22	103	24	»	57	»
53. Vognmandsmarken	229	228	237	197	162	164	90	»	1 307	51	50	25	42	168	»	»	50	»
54. Bryggervangen	197	190	192	211	155	133	78	»	1 156	52	50	49	44	195	»	»	16	32
55. Maria Kirkeplads og Fælledvej 12	»	»	»	»	»	»	»	»	»	»	»	»	»	»	»	»	»	523
56. Forchammersvej	»	»	»	»	»	»	»	»	»	104	85	75	61	325	37	»	»	»
57. Efterslægtelskabets Gymnasium	»	»	»	»	»	»	»	»	»	67	66	58	35	226	19	115	»	»
58. Sortedam Gymnasium	28	28	27	23	26	»	»	»	132	26	24	18	21	89	»	»	»	»
59. Rysensteen Gymnasium	»	»	»	»	»	»	»	»	»	58	56	62	55	231	21	134	»	»
60. Christianshavns Gymnasium	»	»	»	»	»	»	»	»	»	68	66	43	28	205	»	102	»	»
	8 177	7 755	8 166	8 255	7 890	5 856	4 012	463	50 574	1 895	1 787	1 502	1 207	6 391	692	391	1 016	843

Skema 6 a. Omflytningen.

(Tekst Side 6.)

Normalklasser		Antal Elever 31. Juli 1926	Af Antallet den 31. Juli 1926 anbragtes i													
			Normalklasser				Hjælpeklasser				Værne- klasser		Mellem- skoleklasser		Udskrevne af Skolen	
			højere Trin		samme Trin		højere Trin		samme Trin							
			Antal	pCt.	Antal	pCt.	Antal	pCt.	Antal	pCt.	Antal	pCt.	Antal	pCt.	Antal	pCt.
1. Klasse	Dreng...	3 974	3 708	93,3	56	1,4	181	4,6	»	»	27	0,7	»	»	2	0,0
	Piger....	3 822	3 616	94,6	43	1,1	137	3,6	»	»	25	0,7	»	»	1	0,0
2. Klasse	Dreng...	4 063	3 824	94,1	109	2,7	124	3,1	»	»	6	0,1	»	»	»	»
	Piger....	3 955	3 739	94,5	89	2,2	113	2,9	»	»	14	0,4	»	»	»	»
3. Klasse	Dreng...	4 092	3 839	93,8	213	5,2	37	0,9	»	»	3	0,1	»	»	»	»
	Piger....	3 971	3 776	95,1	161	4,1	32	0,8	»	»	1	0,0	»	»	1	0,0
4. Klasse	Dreng...	4 029	3 691	91,6	241	6,0	1	0,0	»	»	»	»	66	1,6	30	0,8
	Piger....	4 072	3 778	92,7	212	5,2	»	»	»	»	»	»	35	0,9	47	1,2
5. Klasse	Dreng...	3 946	2 718	68,9	219	5,5	»	»	»	»	»	»	786	19,9	223	5,7
	Piger....	4 109	2 872	69,9	217	5,3	»	»	»	»	1	0,0	760	18,5	259	6,3
6. Klasse	Dreng...	3 015	1 892	62,7	180	6,0	»	»	»	»	»	»	75	2,5	868	28,8
	Piger....	3 113	2 038	65,5	140	4,5	»	»	»	»	»	»	22	0,7	913	29,3
7. Klasse	Dreng...	1 684	169	10,0	44	2,6	»	»	»	»	»	»	»	»	1 471	87,4
	Piger....	1 865	300	16,1	25	1,3	»	»	»	»	»	»	»	»	1 540	82,6
Afgangskl.	Dreng...	142	»	»	»	»	»	»	»	»	»	»	»	»	142	100,0
	Piger....	214	»	»	2	0,9	»	»	»	»	»	»	»	»	212	99,1
Ialt...	Dreng...	24 945	19 841	79,5	1 062	4,3	343	1,4	»	»	36	0,1	927	3,7	2 736	11,0
	Piger....	25 121	20 119	80,1	889	3,5	282	1,1	»	»	41	0,2	817	3,3	2 973	11,8
Hjælpeklasser																
2. Klasse	Dreng...	234	4	1,7	109	46,6	96	41,0	16	6,8	9	3,9	»	»	»	»
	Piger....	195	14	7,2	105	53,8	55	28,2	6	3,1	14	7,2	»	»	1	0,5
3. Klasse	Dreng...	224	1	0,4	104	46,5	91	40,6	10	4,5	17	7,6	»	»	1	0,4
	Piger....	174	»	»	66	37,9	95	54,6	6	3,5	7	4,0	»	»	»	»
4. Klasse	Dreng...	101	1	1,0	96	95,0	»	»	1	1,0	2	2,0	»	»	1	1,0
	Piger....	73	»	»	68	93,2	»	»	5	6,8	»	»	»	»	»	»
5. Klasse	Dreng...	11	»	»	»	»	»	»	11	100,0	»	»	»	»	»	»
	Piger....	7	»	»	»	»	»	»	7	100,0	»	»	»	»	»	»
6. Klasse	Dreng...	32	»	»	11	34,4	»	»	11	34,4	»	»	»	»	10	31,3
	Piger....	24	»	»	11	45,8	»	»	»	»	»	»	»	»	13	54,2
7. Klasse	Dreng...	16	»	»	2	12,5	»	»	»	»	»	»	»	»	14	87,5
	Piger....	37	»	»	2	5,4	»	»	»	»	»	»	»	»	35	94,6
Ialt ..	Dreng...	618	6	1,0	322	52,1	187	30,3	49	7,9	28	4,5	»	»	26	4,2
	Piger....	510	14	2,8	252	49,4	150	29,4	24	4,7	21	4,1	»	»	49	9,6

Skema 6 b. Omflytningen.

(Tekst Side 6.)

1.-3. Mellemskoleklasser 1.-2. Gymnasieklasser		Antallet 31. Juli 1926	Eleverne fordeltes paa følgende Maade							
			paa højere Trin		paa samme Trin		tilbage til Normalkl.		Udskrevne	
			Antal	pCt.	Antal	pCt.	Antal	pCt.	Antal	pCt.
1. Mellemskoleklasse	Dreng	1 024	969	94,6	19	1,9	4	0,4	32	3,1
	Piger	846	822	97,1	11	1,3	9	1,1	4	0,5
2. —	Dreng	945	826	87,4	22	2,3	2	0,2	95	10,1
	Piger	810	730	90,1	7	0,9	»	»	73	9,0
3. —	Dreng	760	679	89,3	9	1,2	»	»	72	9,5
	Piger	624	574	92,0	8	1,3	»	»	42	6,7
Ialt...	Dreng	2 729	2 474	90,7	50	1,8	6	0,2	199	7,3
	Piger	2 280	2 126	93,3	26	1,1	9	0,4	119	5,2
1. Gymnasieklasse	Dreng	71	65	91,5	»	»	»	»	6	8,5
	Piger	75	69	92,0	3	4,0	»	»	3	4,0
2. —	Dreng	64	60	93,8	1	1,6	»	»	3	4,6
	Piger	50	47	94,0	1	2,0	»	»	2	4,0
Ialt...	Dreng	135	125	92,6	1	0,7	»	»	9	6,7
	Piger	125	116	92,8	4	3,2	»	»	5	4,0

4. Mellemskoleklasser, Realklasser & 3. Gymnasieklasser.	Dreng		Piger		Ialt	
	Antal	pCt.	Antal	pCt.	Antal	pCt.
Antal i 4. Mellemskoleklasser pr. 31. Juli 1926	656	»	605	»	1 261	»
Oprykket i Realklassen	337	51,4	307	50,7	644	51,1
— i Gymnasiet	141	21,5	62	10,3	203	16,1
Udskrevet med Mellemskoleeksamen	175	26,7	223	36,9	398	31,6
— uden Mellemskoleeksamen	3	0,4	10	1,7	13	1,0
Forblevet i samme Klasse	»	»	3	0,5	3	0,2
Antal i Realklasserne pr. 31. Juli 1926	367	»	350	»	717	»
Udskrevet med Realeksamen	361	98,4	341	97,4	702	97,9
— uden Realeksamen	3	0,8	7	2,0	10	1,4
Oprykket i Gymnasiet	2	0,5	2	0,6	4	0,6
Forblevet i samme Klasse	1	0,3	»	»	1	0,1
Antal i 3. Gymnasieklasser pr. 31. Juli 1926	56	»	27	»	83	»
Bestaaet Studentereksamen	56	100,0	27	100,0	83	100,0

Skema 7. Elevernes Antal og Fordeling i Skoleafdelinger og Klasser.
(Tekst Side 6.)

	Antal Klasser og Elever						Elevernes procent- vise Fordeling i de enkelte Klasser		Tilvækst	
	31/12 1925			31/12 1926			31/12 1925	31/12 1926	Klasser	Elever
	Klasse	Elever	Klasse- Kvotient	Klasser	Elever	Klasse- Kvotient				
1. Normalklasser	235	7 821	33,9	236	8 177	34,6	13,1	13,6	1	356
2. »	249	8 045	32,8	238	7 755	32,6	13,5	12,9	÷11	÷290
3. »	252	8 053	32,0	251	8 166	32,5	13,5	13,6	÷ 1	113
4. »	262	8 123	31,0	258	8 255	32,0	13,6	13,8	÷ 4	132
5. »	260	8 069	31,0	259	7 890	30,5	13,5	13,2	÷ 1	÷179
6. »	216	6 151	28,5	216	5 856	27,1	10,9	9,8	0	÷295
7. »	134	3 597	26,8	151	4 012	26,6	6,0	6,7	17	415
Afgangsklasser	17	370	21,8	20	463	23,2	0,6	0,8	3	93
Ialt....	1 625	50 229	30,9	1 629	50 574	31,0	84,0	84,4	4	345
2. Hjelpeklasser	25	438	17,5	21	328	15,6	0,7	0,6	÷ 4	÷110
3. »	21	412	19,6	20	408	20,4	0,7	0,7	÷ 1	÷ 4
4. »	9	178	19,8	11	234	21,8	0,3	0,4	2	56
5. »	2	24	12,0	1	26	26,0	0,0	0,0	÷ 1	2
6. »	3	59	19,7	1	20	20,0	0,1	0,0	÷ 2	÷ 39
7. »	3	57	19,0	»	»	»	0,1	»	÷ 3	÷ 57
Ialt....	63	1 168	18,5	54	1 016	18,8	1,9	1,7	÷ 9	÷152
Værneklasser	45	699	15,5	44	679	15,4	1,2	1,1	÷ 1	÷ 20
Tunghøreklasser	5	59	11,8	8	72	9,0	0,1	0,1	3	13
Taleklasser	3	70	23,3	3	71	23,7	0,1	0,1	0	1
Svagsynsklasser	2	20	10,0	2	21	10,5	0,0	0,0	0	1
1. Mellemkoleklasser	66	1 874	28,4	64	1 895	29,6	3,1	3,2	÷ 2	21
2. »	65	1 781	27,4	66	1 787	27,1	3,0	3,0	1	6
3. »	66	1 477	22,4	65	1 502	23,1	2,5	2,5	÷ 1	25
4. »	64	1 290	19,8	65	1 207	18,6	2,2	2,0	1	÷ 83
Ialt....	261	6 422	24,6	260	6 391	24,6	10,8	10,7	÷ 1	÷ 31
Realklasser	35	742	21,2	32	692	21,6	1,2	1,2	÷ 3	÷ 50
Pigeskoleklasser	1	16	16,0	»	»	»	0,0	»	÷ 1	÷ 16
Gymnasieklasser ...	19	348	18,3	20	391	19,6	0,6	0,7	1	43
Samtlige Klasser	2 059	59 773	»	2 052	59 907	»	100,0	100,0	÷ 7	134

Skema 8. Elevernes Fordeling paa de forskellige Alderstrin.
(Tekst Side 6.)

Det fyldte Aar	6	7	8	9	10	11	12	13	14	15	16	17	18	19	20	Ialt
Drengene	1 483	3 730	4 033	3 824	3 957	3 693	3 836	3 799	1 029	574	333	109	38	2	1	30 441
Piger	1 373	3 552	3 789	3 852	3 767	3 607	3 741	3 787	991	534	332	88	39	14	0	29 466
31. Dec. 1926	2 856	7 282	7 822	7 676	7 724	7 300	7 577	7 586	2 020	1 108	665	197	77	16	1	59 907
Drengene	1 159	4 048	3 801	3 919	3 652	3 839	3 830	3 919	941	607	379	115	31	10	»	30 250
Piger	1 046	3 769	3 827	3 737	3 636	3 762	3 766	3 875	989	615	351	105	34	11	»	29 523
31. Dec. 1925	2 205	7 817	7 628	7 656	7 288	7 601	7 596	7 794	1 930	1 222	730	220	65	21	»	59 773

Skema 9. Elevernes Fordeling efter skolepligtig Alder. (Tekst Side 6.)

	Under skolepligtig Alder	I skolepligtig Alder	Over skolepligtig Alder	Ialt
Drengene	1483	26 872	2086	30 441
Piger	1373	26 095	1998	29 466
31. December 1926	2856	52 967	4084	59 907
Drengene	1159	27 008	2083	30 250
Piger	1046	26 372	2105	29 523
31. December 1925	2205	53 380	4188	59 773

Skema 10. Vikaranvendelsen m. v. (Tekst Side 9.)

	1925-26	1926-27
Lærerpersonalets Fraværelser angivet i Undervisningstimer:		
Paa Grund af:		
Sygdom	123,104	150,812
Smitsom Sygdom i Hjemmet	575	4,392
Militærtjeneste	1,764	704
Barnefødsel	4,944	4,257
Virksomhed som Censorer	2,388	2,809
Virksomhed som Undervisningsassistenter	703	201
Udsendelse med Svagbørnskolonier	3,145	3,212
Uddannelse, Rejser m. m.	8,054	11,439
Med Vikar for egen Regning	4,702	4,783
Ialt	26,275	31,797
	149,379	182,609
Gennemsnitlig pr. Lærer til Tjeneste		
paa Grund af Sygdom	64,4	79,0
af anden Aarsag	13,8	16,6
Timernes Besørgelse angivet i Løntimer:		
Ved faste Vikarer	131,026	141,252
» løse Vikarer	16,072	35,898
» Lærere med supplerende Vikartimer	1,044	2,167
» andre faste Lærere	4,906	6,938
» Inspektøren	1,314	1,825
Ikke besørgede	2,997	4,831
Ialt	157,359	192,911
Vakante Timer angivet i Løntimer:		
Besørgede af:		
Faste Vikarer	32,891	32,667
Løse Vikarer	5,992	7,549
Lærere med supplerende Vikartimer	54	428
Andre	104	27
Ialt	39,041	40,671
De faste Vikarers Benyttelse angivet i Løntimer:		
Vikartimer	131,026	141,252
Vakantetimer	32,891	32,667
Ventetimer	7,296	5,106
Uddannelsestimer	18,114	9,480
Ialt 179 Vikarer i 233 Dage à ca. 4,5 Timer pr. Dag	189,327	
Ialt 168 Vikarer i 236 Dage à ca. 4,8 Timer pr. Dag		188,505

Skema 11. Lærerpersonalets Fraværelse paa Grund af Sygdom.

(Tekst Side 9.)

	Gennemsnitligt Antal til Tjeneste		Antal sygeforsømte Skoledage pr. Person		Sygeforsømte Skoledage omregnede til Kalenderdage	
	Lærere	Lærerinder	Lærere	Lærerinder	Lærere	Lærerinder
under 35 Aar	236,8	203,4	7,1	11,7	10,7	17,9
35—44 Aar	262,9	370,6	8,9	18,4	13,8	28,1
45—54 »	174,8	259,8	9,4	25,2	14,6	38,9
55 Aar og derover	197,0	205,3	16,7	25,7	26,0	39,5
Ialt 1926—27....	871,5	1039,1	10,3	20,2	15,9	31,0
Ialt 1925—26....	866,1	1044,2	8,1	16,5	11,7	24,2

Skema 12 a. Personalía.

Ansættelser.

(Tekst Side 9.)

Nr. Folio i Hoved-bog	Navn	Født	Ansæt	Fast ansat	Løntrin	Næste Oprykning	Skole
<i>Lærere:</i>							
2604	Andersen, Poul Christian	23/11 1901	1/9 1923	1/8 1926	1	1/12 1928	Hans Tavsensgade
2617	Askegaard, Harald Lorentz Raahauge.	31/8 1895	1/8 1923	1/8 1926	2	1/5 1927	Matthæusgade
2601	Aundal, Aage Harald	17/10 1894	1/9 1923	1/8 1926	2	1/9 1929	Maria Kirkeplads
2605	Backhaus, Ejnar Hansen	12/6 1892	1/8 1924	1/8 1926	3	1/6 1928	Vognmandsmarken
2707	Bang Aage	28/8 1895	1/2 1927	1/2 1927	1	1/2 1930	Efterslægtsselskabets Gynn.
2620	Biilmann, Christian Holm	23/6 1898	1/9 1923	1/9 1926	2	1/6 1929	Øresundsvej
2606	Brok, Johannes Pedersen	6/6 1898	1/8 1923	1/8 1926	2	1/7 1928	Brønshøj
2603	Christensen, Hans	4/11 1897	1/8 1923	1/8 1926	1	1/7 1927	Jagtvej
2611	Christensen, Henry Emil	27/6 1903	1/8 1924	1/8 1926	1	1/8 1929	Sct. Annæ-Vester
2703	Engel, Ove Christian	27/11 1901	1/8 1925	1/1 1927	1	1/1 1930	Stevns-gade
2607	Erskov, Ernst Aage	11/6 1900	1/12 1923	1/9 1926	1	1/7 1927	Bryggervangen
2702	Frandsen, Anker Emil	14/9 1902	1/10 1923	1/1 1927	1	1/10 1929	Vognmandsmarken
2615	Geil, Peter Paulsen	7/8 1897	1/8 1923	1/8 1926	2	1/7 1928	Larslejstræde
2701	Gjærløv, Niels Frode Emil	21/6 1900	1/9 1923	1/1 1927	1	1/8 1928	Hans Tavsensgade
2612	Honoré, Poul Alliverti	20/7 1903	1/8 1924	1/8 1926	1	1/8 1929	Valby
2624	Jacobs, Boe Winther	18/7 1900	1/4 1925	1/11 1926	1	1/8 1927	Vibenshus
2619	Jansen, Carl	18/2 1901	1/8 1923	1/9 1926	1	1/3 1928	Prinsesse-gade
2705	Jensen, Klaudius Verner Helgaard	20/1 1895	1/8 1923	1/2 1927	1	1/2 1930	Brønshøj
2621	Jensen, Robert Louis Carl	22/11 1900	1/8 1923	1/9 1926	1	1/12 1927	Østerriggade
2706	Landert, Eugen	29/7 1887	1/2 1927	1/2 1927	1	1/2 1930	Ravnsborg-gade
2618	Lauridsen, Christian Carl	4/3 1896	1/8 1925	1/8 1926	2	1/8 1927	Haderslev-gade
2623	Lenzing, Karl Oskar	3/11 1903	1/8 1924	1/11 1926	1	1/11 1929	Vognmandsmarken
2704	Mathiesen, Rasmus Jensen	13/4 1896	1/8 1923	1/2 1927	2	1/9 1928	Ny Carlsbergvej
2609	Mejlsing, Reinholt Martin	24/8 1903	1/8 1924	1/8 1926	1	1/8 1929	Brønshøj
2610	Olesen, Aage Anton	10/4 1901	1/9 1923	1/8 1926	1	1/5 1928	Vanløse
2622	Petersen, Carl Andreas Siegfred	17/2 1903	1/10 1922	1/10 1926	1	1/10 1929	Østerriggade
2613	Rasmussen, Laurits Sofus	13/2 1900	1/8 1923	1/8 1926	1	1/6 1927	Brønshøj
2602	Søderberg, Lars Gustav Harry	18/12 1901	1/8 1923	1/8 1926	1	1/1 1929	Sundholm
2608	Sørensen, Hans Corfitz	2/11 1899	1/8 1923	1/8 1926	2	1/12 1929	Østerfarimagsgade
2614	Terkelsen, Hans Laurits	23/1 1902	1/8 1923	1/9 1926	1	1/2 1929	Raadmandsgade

Nr. Følge i Hoved- bog	Navn	Født	Ansæt	Fast Ansæt	Lentid	Næste Opryk- ning	Skole
<i>Lærere:</i>							
2651	Balsløw, Agnes Vilhelmine.....	15/9 1897	1/8 1922	1/8 1926	2	1/6 1928	Alsgade
2661	Banke, Ellen, f. Nordahl-Petersen	20/3 1897	1/8 1922	1/8 1926	2	1/5 1927	Vestervoldgade
2753	Brøgger, Karen Margrethe	12/11 1901	1/10 1922	1/1 1927	1	1/1 1929	Hillerødgade
2663	Christensen, Kirstine.....	17/4 1890	1/8 1921	1/8 1926	3	1/8 1929	Vestervoldgade
2650	Christiansen, Disa Eucharis	25/10 1898	1/9 1921	1/6 1926	2	1/11 1928	Raadmandsgade
2655	Christiansen, Else Sofie Kirstine.	4/11 1899	1/8 1922	1/8 1926	2	1/12 1929	Kapelvej
2751	Dam, Lilly.....	22/5 1900	1/8 1923	1/1 1927	1	1/6 1927	Charlottegade
2754	Damgaard, Kirsten Marie, f. Jensen ...	1/9 1895	1/8 1923	1/1 1927	2	1/8 1929	Vigerslev Allé
2670	Dhenke, Astrid Charlotte Margrethe ..	10/3 1895	1/8 1922	1/8 1926	2	1/6 1928	Sjællandsgade
2752	Diderichsen, Else Johanne Lovise	11/8 1897	1/8 1922	1/1 1927	2	1/6 1929	Nørre Allé
2666	Eriksen, Johanne Kirstine Dorthea ...	27/11 1900	1/9 1922	1/9 1926	1	1/12 1927	Vanløse
2672	Frandsen, Edith	27/8 1899	1/8 1923	1/9 1926	2	1/9 1929	Frankrigsgade
2750	Grøn, Frida.....	30/4 1898	1/8 1923	1/1 1927	1	1/6 1927	Sjællandsgade
2668	Halberg, Dagmar Marie, f. Johansen ..	19/8 1902	1/9 1923	1/9 1926	1	1/9 1929	Hillerødgade
2664	Hansen, Agnes Elise Mathea.....	30/3 1891	1/8 1924	1/8 1926	2	1/6 1927	Nansensgade
2654	Hansen, Erna Elisabeth	22/4 1902	1/8 1925	1/8 1926	1	1/5 1929	Vigerslev Allé
2653	Hansen, Sigrid Marie	16/2 1899	1/8 1924	1/8 1926	1	1/6 1927	Sundby Øster
2665	Hjelme, Alfrida Marie, f. Arming.....	5/6 1897	1/8 1922	1/9 1926	2	1/8 1928	Sundby Vester
2755	Jappe, Inga	22/9 1894	1/8 1923	1/1 1927	2	1/7 1929	Ny Carlsbergvej
2756	Jensen, Kjestine, f. Lund	12/5 1899	1/9 1924	1/1 1927	1	1/9 1927	Bryggervangen
2656	Kayser, Aase	26/3 1896	1/8 1923	1/8 1926	2	1/8 1928	Vanløse
2667	Koch, Agnes	1/12 1896	1/9 1922	1/9 1926	2	1/9 1928	Østerfarimagsgade
2657	Lund Aase,	19/6 1894	1/8 1925	1/8 1926	1	1/8 1927	Nyboder
2662	Nielsen, Astrid Ellen Julie	18/8 1899	1/8 1922	1/8 1926	2	1/9 1929	Frederikssundsvej
2673	Nielsen, Ellen Kristine.....	5/8 1901	1/8 1923	1/10 1926	1	1/7 1928	Vibenshus
2674	Olsen, Else Emilie Trejn	7/1 1896	1/8 1923	1/12 1926	3	1/6 1929	Dronningensgade
2671	Oppenhagen, Ellen Margrethe.....	25/4 1896	1/8 1922	1/9 1926	2	1/6 1927	Alsgade
2659	Pedersen, Karen Rigmor.....	4/3 1896	1/8 1922	1/8 1926	2	1/6 1929	Stevnsgade
2660	Rohleder, Ellen Margrethe.....	22/7 1896	1/1 1925	1/8 1926	2	1/11 1929	Rysensteen Gymnasium
2658	Steenstrup, Inger	2/3 1896	1/8 1922	1/8 1926	3	1/6 1929	Brønshøj
2652	Sølling, Anna Marie Winther	13/3 1891	1/8 1925	1/8 1926	1	1/8 1927	Valby
2669	Thomsen, Elna Martha Kirstine, f. Lindberg	22/3 1895	1/8 1923	1/9 1926	2	1/8 1929	Brønshøj

Skema 12 b. Personalia.

Konstitution.

Navn	Født	Konstitueret som	Skole	Konstitueret
Balslev, Rasmus Lauritz	6/8 1898	Adjunkt	Efterslægtsselskabets Gymnasium	1/8 1926
Henrichsen, Carsten Lykke	18/8 1897	Adjunkt	Sortedam Gymnasium	1/8 1926
Thomsen, Aage Ejner	8/12 1900	Lærer	Internatet	1/8 1926
Holst, Nina Elise	5/5 1896	Adjunkt	Christianshavn Gymnasium	1/8 1926

Skema 12 c. Personalia.

Afskedigelser.

Navn	Født	Ansæt	Afgaaet
<i>Lærere:</i>			
Blach, Niels Møllerup	8/6 1861	15/8 1887	1/8 1926
Christensen, Ludvig Ejner	14/11 1892	1/4 1918	1/2 1927
Christoffersen, Jens	20/4 1866	1/3 1892	1/8 1926
Geleff, Peter Ludvig	4/4 1856	6/3 1882	1/5 1926
Güthler, Ludvig Georg	4/1 1857	1/1 1884	1/2 1927
Hammer, Carl Frederik Thorvald Emil	30/12 1861	1/5 1885	1/1 1927
Hansen, Hans Peter Richard	5/8 1885	15/8 1910	1/8 1926
Ingvar, John Frands	18/3 1876	1/4 1915	1/1 1927
Iversen, Jens	3/3 1885	1/8 1924	1/8 1926
Jensen, Jens Jørgen	26/8 1861	15/8 1887	1/1 1927
Michelsen, Carl Wilhelm Adolf, Adjunkt	26/9 1863	1/8 1895	1/8 1926
Møller, Carl Jensen	6/10 1857	15/8 1888	1/11 1926
Nielsen, Lars Peter	31/8 1861	1/1 1891	1/9 1926
Olsen, Laurits Henrik	22/12 1869	15/10 1900	1/1 1927
Schad, Johann Louis Henry	13/2 1861	15/8 1891	1/1 1927
Sørensen, Karl Kristian Emil Langhoff	12/7 1891	1/4 1919	1/1 1927
Thorup, Laurits Kristian Fridthjof	17/7 1889	1/4 1919	1/4 1927
<i>Lærerinder:</i>			
Baadsgaard, Elisa Albertine	6/1 1862	1/3 1892	1/4 1927
Carstens, Sofie Frederikke Marie	31/8 1867	1/10 1892	1/12 1926
Enevoldsen, Maren Pedersen	17/8 1856	1/1 1887	1/8 1926
Gad, Dagmar Christine Ludovica	18/9 1861	1/10 1886	1/10 1926
Gjelstrup, Ane Martine Kirstine	31/8 1856	1/8 1889	1/9 1926
Hansen, Edith Lilly, f. Heilbuth	18/11 1894	1/11 1917	1/8 1926
Hansen, Julie Sofie Marie	23/8 1856	14/8 1894	1/8 1926
Hubert, Betty Amalie	1/6 1861	1/11 1891	1/8 1926
Jonassen, Hulda Victoria Andrea Ingeborg	20/11 1864	1/1 1892	1/8 1926
Jørgensen, Magna Catharine	13/4 1857	1/3 1886	1/1 1927
Magle, Ingeborg Hansen	1/2 1893	1/4 1919	1/4 1926
Møller, Alma Marie	1/12 1861	1/3 1886	1/1 1927
Nielsen, Marie Augusta Elisabeth, f. Erlandsen	10/10 1865	1/11 1898	1/12 1926
Petersen, Johanne Rasmussen Dahlerup, f. Bang	20/7 1896	1/5 1919	1/8 1926
Preissker, Marie Henriette Clementine	28/3 1863	1/11 1891	1/7 1926
Pullich, Alvine Marie	15/12 1861	1/8 1893	1/8 1926
Renk, Marie Rosalie Vilhelmine	25/3 1881	1/1 1905	1/1 1927
Rowland, Jenny Minna Emilie	27/11 1857	1/9 1888	1/3 1927
Rüssel, Augusta Emilie f. Wille	6/3 1857	1/3 1884	1/4 1927
Schad, Anna Kirstine Margrethe, f. Rasmussen	26/12 1861	1/9 1901	1/1 1927
Scherfig, Julie Marie Henriette	4/5 1857	15/8 1889	1/1 1927
Schouboe-Andersen, Anna Elisabeth Julie Nikoline	27/7 1861	1/1 1893	1/10 1926
Storm, Laura Olivia Elvina	25/12 1856	1/11 1890	1/1 1927
Sønderberg, Nathalie	12/6 1861	15/8 1888	1/8 1926
Sørensen, Ida	6/11 1887	1/4 1917	1/2 1927
Willer, Margrethe Marie	3/8 1861	1/3 1892	1/1 1927

Skema 12 d. Personalia.

Dødsfald.

Navn	Født	Ansæt	Død
<i>Lærere:</i>			
Bergh, Olaf Laurentius	29/11 1857	1/10 1895	21/6 1926
Dyrberg, Hugo Victor.....	20/2 1887	12/8 1913	13/11 1926
Egede, Hans Viggo	12/6 1867	15/8 1905	23/1 1927
Groth, Carl Johan	14/5 1865	1/3 1895	21/3 1927
<i>Lærerinder:</i>			
Henrichsen, Emma	28/3 1870	1/8 1908	Juli 1926
Juul, Marie Elisabeth	23/4 1893	14/8 1916	23/5 1926
Larsen, Henriette Margrethe Svendine	1/5 1868	1/11 1893	19/12 1926
Larsen, Thora Mathilde Alexandra	2/11 1862	1/4 1901	7/6 1926
Mølgaard, Jenny Amalie Martha	17/2 1887	14/8 1911	10/10 1926
Møller, Marie.....	16/4 1890	12/8 1912	16/4 1926
Schou, Ellen Christine Marie	18/11 1858	1/2 1896	25/11 1926

Skema 12 e. Personalia.

Udnævnelser.

Navn	Lærer ved	Ansæt som	Ved	Fra
Højlund, Thomas	Raadmandsgades Skole	Skoleinspektør	Præliminærkursus og Fortsættelseskursus	1/8 1926
Jacobsen, Folke	Sundholm Skole	Skoleinspektør	Fortsættelseskursus og frivillig Ungdomsskole	1/4 1926
Lund, Johan Frederik	Vognmandsmarkens Skole	Viceinspektør	Prinsessegades Skole	1/1 1927
Søgaard, Jens Poul Jensen.....	Oehlenschlägersg. Skole	Viceinspektør	Haderslevgades Skole	1/4 1926
Thousig, Jens Christian.....	Østerrigsgades Skole	Viceinspektør	Matthæusgades Skole	1/4 1926
Vindekilde, Niels Frederik	Charlottebgades Skole	Viceinspektør	Ryegades Skole	1/5 1926
Aaby, Inger Johanne Nielsen....	Helligkors Kirkes Skole	Viceinspektrice	Helligkors Kirkes Skole	1/10 1926
Christensen, Sofie Henriette Dorthea, f. Hansen	Dronningensgades Skole	Viceinspektrice	Sjællandsgades Skole	1/12 1926
Melson, Dorthea Emilie.....	Hillerødgades Skole	Viceinspektrice	Holsteinsgades Skole	1/1 1927
Nielsen, Oline Marie	Sølvgades Skole	Viceinspektrice	Sølvgades Skole	1/3 1927
Palm, Edith Hansine	Østerfarimagsgades Skole	Viceinspektrice	Østerfarimagsgades Skole	1/1 1927

Desuden er konstitueret Adjunkt Svend Richard Norrild blevet fast ansat ved Christianshavns Gymnasium fra 1. August 1926.

Skema 13. Skolernes Virksomhed i Sparesagen samt deres Bogsamlinger.

(Tekst Side 8.)

Skolens Navn	Sparevirksomheden			Bogsamlingerne		
	Indsat i Aarets Løb	Antal Sparere	Solgt Sparemærker	Lærernes Antal Bøger	Elevernes Antal Bøger	Børnenes Bidrag
	Kr. Øre		Kr. Øre			Kr. Øre
1. Sct. Annæ-Vester	»	»	»	90	532	16.00
2. Sølvgade	»	»	2,595.00	240	1701	121.42
3. Nyboder	»	»	3,315.00	349	1920	124.16
4. Larslejstræde	»	»	1,620.00	357	1762	92.01
5. Nansensgade	»	»	2,570.00	618	1906	134.57
6. Vestervoldgade	»	»	3,800.00	698	1130	82.00
7. Classenske Legatskole	»	»	»	100	2700	»
8. Prinsessegade	2,859.01	407	»	361	1370	69.14
9. Dronningensgade	»	»	2,125.00	397	1480	87.58
10. Øresundsvej	»	»	2,345.00	233	904	86.02
11. Frankrigsgade	»	»	1,600.00	152	1255	135.74
12. Østerrigsgade	»	»	5,100.00	272	1451	189.86
13. Lergravsvej	»	»	2,255.00	110	1894	246.75
14. Sundby Øster	»	»	1,800.00	148	1208	113.75
15. Sundby Vester	»	»	2,790.00	165	1350	233.95
16. Sundholm	»	»	4,500.00	312	2369	157.59
17. Tietgensgade	»	»	1,998.00	379	1621	77.87
18. Gasværksvej	»	»	1,325.00	520	2010	105.95
19. Oehlenschlägersgade	5,348.00	531	»	432	2000	170.75
20. Matthæusgade	»	»	3,582.00	405	1645	187.28
21. Haderslevgade	»	»	2,500.00	357	1141	60.68
22. Enghavevej	»	»	1,200.00	281	1083	97.80
23. Enghaveplads	»	»	»	450	1284	188.75
24. Ny Carlsbergvej	7,500.63	500	»	188	1728	91.26
25. Alsgade	5,057.53	279	»	209	1352	127.15
26. Valby	»	»	2,605.00	151	2341	113.78
27. Vigerslev Allé	»	»	3,025.00	110	2045	130.68
28. Vanløse	»	»	1,480.00	175	1143	118.43
29. Brønshøj	9,263.88	1009	»	168	836	90.90
30. Frederikssundsvej	»	»	2,100.00	288	1241	102.47
31. Grøndalsvænget	»	»	4,285.00	87	787	175.03
32. Hillerødgade	»	»	2,880.00	330	1100	193.63
33. Husumgade	»	»	1,000.00	163	1706	43.50
34. Jagtvej	»	»	2,290.00	223	1382	152.52
35. Hans Egedesgade	»	»	»	»	»	»
36. Hans Tavsensgade	»	»	2,775.00	187	1970	236.60
37. Helligkors Kirke	»	»	3,191.45	243	1615	145.58
38. Kapelvej	»	»	1,555.00	535	1297	124.97
39. Ravensborggade	»	»	1,500.00	503	1374	118.54
40. Sct. Hansgade	»	»	550.00	358	2059	82.54
41. Nørre Allé	»	»	900.00	590	1570	91.64
42. Sjællandsgade	»	»	4,900.00	318	1998	224.93
43. Charlottegade	»	»	1,356.00	340	1726	127.50
44. Stevns­gade	»	»	4,725.00	245	1695	141.44
45. Raadmandsgade	12,573.00	573	»	376	1426	128.08
46. Bispebjerg	»	»	3,500.00	191	1920	130.70
47. Ryesgade	»	»	2,245.00	271	2180	62.00
48. Østerfarimagsgade og Ole Suhrsgade	»	»	3,589.00	329	3017	148.19
49. Holsteinsgade og Rosenvænget	»	»	2,395.00	331	1843	220.04
50. Randersgade	5,876.00	498	1,025.00	196	1506	67.83
51. Vibenshus	»	»	1,200.00	378	1790	109.11
52. Østre Gasværk	»	»	3,202.00	247	2422	184.27
53. Vognmandsmarken	5,500.00	515	1,166.00	207	827	108.16
54. Bryggervangen	»	»	2,683.00	83	1155	124.61
55. Maria Kirkeplads og Fælledvej 12.	»	»	590.00	256	822	33.19
56. Forchhammersvej	»	»	»	165	650	105.00
57. Efterslægt­selskabets Gymnasium	»	»	»	100	2600	»
58. Sortedam Gymnasium	»	»	»	»	790	»
59. Rysensteen Gymnasium	»	»	»	1287	496	»
60. Christianshavns Gymnasium	»	»	»	394	562	»
	53,978.05	4 312	109,732.45	17 648	90 687	6,833.89

Skema 14. Skoler med Skolekøkken.

(Tekst Side 11.)

Nr.	Skoler med Skolekøkken	Skoler, hvis Elever deltager i Undervisningen	A-Gruppe: 4 Timer ugentlig					B-Gruppe: 2 Tim. ugentlig				Begge Grupper tilsammen
			4. Mellem-skolekl.	8. Klasse	7. Klasse	7. Hjelpe-klasse	6. Hjelpe-klasse	5. Værnekl.	Tilsam-men	6. Klasse	5. Hjelpe-klasse	
3	Nyboder	(Nyboder	16	»	47	»	»	89	84	»	133	222
		(Sølvgade	»	»	26	»	»		49	»		
4	Larslejstræde	(Larslejstræde	18	»	21	»	»	151	43	»	73	224
		(Nansensgade	»	17	23	»	»		30	»		
9	Dronningensgade	(Rysensteen	61	»	»	»	»	109	»	»	102	211
		(Fællessk. Ole Suhrsg.	11	»	»	»	»		»	»		
12	Østerrigsgade	(Dronningensgade	»	17	72	»	»	79	77	25	86	165
		(Døtreskolen	20	»	»	»	»		»	»		
10	Øresundsvej	(Østerrigsgade	22	»	57	»	»	109	86	»	128	237
		(Frankrigsgade	»	28	81	»	»		128	»		
13	Lergravsvej	(Lergravsvej	»	14	51	20	»	85	78	»	78	163
		(Sundby Øster	16	20	56	»	»		»	»		
14	Sundby Vester	(Sundby Øster	16	20	56	»	»	92	61	»	61	153
		(Sundby Vester	20	»	29	»	»		49	74		
16	Sundholm	(Sundholm	17	»	56	»	20	93	60	»	60	153
		(Tietgensgade	»	27	41	»	»		38	»		
17	Tietgensgade	(Vestervoldgade	»	26	»	»	»	129	41	»	96	225
		(Maria Kirkeplads	»	»	15	»	20		»	17		
19	Oehenschlägersgade	(Oehenschlägersgade	»	»	48	»	»	135	53	»	103	238
		(Gasværksvej	»	28	59	»	»		50	»		
21	Haderslevgade	(Haderslevgade	»	»	52	»	»	80	71	»	128	208
		(Matthæusgade	»	»	28	»	»		57	»		
22	Enghavevej	(Enghavevej	»	»	46	»	»	88	79	»	126	214
		(Enghaveplads	17	»	25	»	»		47	»		
24	Ny Carlsbergvej	(Ny Carlsbergvej	18	»	32	»	»	50	56	»	56	106
		(Alsgade	39	»	64	»	»		57	»		
25	Alsgade	(Alsgade	39	»	64	»	»	103	57	»	57	160
		(Valby	»	»	51	»	»		51	77		
26	Valby	(Valby	»	»	51	»	»	51	77	»	77	128
		(Vigerslev Allé	18	27	76	»	»		121	94		
27	Vigerslev Allé	(Vigerslev Allé	18	27	76	»	»	121	94	»	94	215
		(Vanløse	25	»	25	»	»		50	64		
28	Vanløse	(Vanløse	25	»	25	»	»	50	64	»	64	114
		(Brønshøj	»	15	50	»	»		65	87		
29	Brønshøj	(Brønshøj	»	15	50	»	»	65	87	»	87	152
		(Frederikssundsvej	»	5	53	»	»		58	70		
30	Frederikssundsvej	(Frederikssundsvej	»	5	53	»	»	58	70	»	49	99
		(Grøndalsvænget	»	»	50	»	»		50	49		
31	Grøndalsvænget	(Grøndalsvænget	»	»	50	»	»	50	49	»	49	99
		(Hillerødgade	20	»	48	»	»		124	78		
32	Hillerødgade	(Hillerødgade	20	»	48	»	»	124	78	»	103	227
		(Husumgade	14	»	42	»	»		25	»		
37	Helligkors Kirke	(Helligkors Kirke	»	20	24	»	»	68	56	»	83	151
		(Pigeskolen H. Egedesg.	»	»	24	»	»		27	»		
36	Hans Tavsenegade	(Hans Tavsenegade	»	»	28	»	»	92	99	»	182	274
		(Kapelvej	15	»	25	»	»		29	»		
		(Jagtvej	»	»	24	»	»	92	54	»	182	274
		(Fælledvej 12	»	»	»	»	41		»	18		
55	Fælledvej 12	(Fælledvej 12	»	»	»	»	»	125	26	»	72	197
		(Sct. Hansgade	»	28	28	»	»		28	»		
		(Ravnsborggade	»	»	28	»	»	125	28	»	72	197
		(Sjællandsgade	»	»	35	»	»		73	»		
42	Sjællandsgade	(Sjællandsgade	»	»	35	»	»	113	73	»	159	272
		(Nørre Allé	»	»	30	»	»		28	»		
		(Charlottegade	14	»	34	»	»	140	58	»	95	235
		(Stevnsbane	18	»	91	»	»		60	»		
44	Stevnsbane	(Stevnsbane	18	»	91	»	»	140	60	»	95	235
		(Raadmandsgade	»	»	31	»	»		35	»		
46	Bispebjerg	(Bispebjerg	9	»	29	»	»	38	63	»	63	101
		(Ryesgade	17	»	23	»	»		40	29		
47	Ryesgade	(Ryesgade	17	»	23	»	»	40	29	»	49	92
		(Østerfarimagsgade	17	»	26	»	»		43	49		
48	Østerfarimagsgade	(Østerfarimagsgade	17	»	26	»	»	43	49	»	49	92
		(Holsteinsgade	12	»	47	»	»		45	»		
49	Holsteinsgade	(Holsteinsgade	12	»	47	»	»	122	»	»	95	217
		(Pigesk. Rosenvænget	19	»	»	»	»		»	»		
		(Randersgade	15	»	29	»	»	140	50	»	130	270
		(Østre Gasværk	»	26	29	»	»		60	»		
52	Østre Gasværk	(Østre Gasværk	»	26	29	»	»	140	60	»	130	270
		(Vibenshus	15	26	44	»	»		70	»		
53	Vognmandsmarken	(Vibenshus	15	26	44	»	»	81	80	»	80	161
		(Vognmandsmarken	18	»	63	»	»		80	»		
54	Bryggervangen	(Vognmandsmarken	18	»	63	»	»	81	80	»	80	161
		(Bryggervangen	17	»	28	»	»		45	66		
			538	324	2044	20	81	3007	2948	60	3008	6015

Skema 15. Svømmeundervisningen i

(Tekst)

Svømmeanstalter	Antal Kommuneskoler, hvis Elever har deltaget i Undervisningen	Antal Børn, der				Procent Svømmere	
		har deltaget i Undervisningen		kan svømme 50 m uden Sele			
		Dr.	P.	Dr.	P.	Dr.	P.
Kommunens Søbadeanstalt ved Vestre Gasværkshavn	9	2957	3175	1399	1299	47,3	40,9
Kommunens Søbadeanstalt ved Langebro	9	2761	2623	1331	1049	48,2	40,9
Søbadeanstalten »Helgoland«, Strandvej	6	1983	2449	844	1190	42,7	48,3
Søbadeanstalten »Helgoland«, Sundby	4	1739	1700	708	432	40,7	25,1
Ialt	28	9440	9947	4282	3970	45,4	39,9

Desuden deltog Rysensteen Gymnasium i obligatorisk Svømning, men har ikke kunnet give Indberetning det første Aar.

Skema 16. Gymnatikundervisningen i

(Tekst)

Skolens Navn	Antal Elever		Antal fritagne		pCt. fritagne	
	Dreng	Piger	Dreng	Piger	Dreng	Piger
1. Sct. Annæ-Vester Skole	335	»	11	»	3,3	»
2. Sølvgade	431	259	5	15	1,2	3,9
3. Nyboder	803	610	25	22	3,1	3,6
4. Larslejstræde	514	324	12	10	2,3	3,1
5. Nansensgade	429	234	14	12	3,3	5,1
6. Vestervoldgade	539	306	21	7	3,9	2,3
7. Classenske Legatskole	287	270	16	7	5,6	2,6
8. Prinsessegade	812	»	34	»	4,2	»
9. Dronningensgade	»	587	»	14	»	2,4
10. Øresundsvej	1114	»	25	»	2,2	»
11. Frankrigsgade	»	735	»	20	»	2,7
12. Østerrigsgade	596	550	22	19	3,7	3,5
13. Lergravsvej	748	454	18	15	2,4	3,3
14. Sundby Øster	669	587	20	14	3,0	2,4
15. Sundby Vester	694	532	26	26	3,8	4,9
16. Sundholm	720	596	25	39	3,5	6,5
17. Tietgensgade	428	321	29	18	6,8	5,6
18. Gasværksvej	424	317	18	12	4,3	3,8
19. Oehlenschlägersgade	460	326	12	9	2,6	2,8
20. Matthæusgade	487	291	28	11	5,7	3,8
21. Haderslevgade	484	363	28	21	5,6	5,8
22. Enghavevej	495	321	12	17	2,6	5,3
23. Enghaveplads	371	355	23	9	6,2	2,5
24. Ny Carlsbergvej	601	433	30	20	5,0	4,6
25. Alsgade	610	527	29	23	4,8	4,4
26. Valby	649	391	17	9	2,6	2,3
27. Vigerslev Allé	885	716	20	15	2,3	2,1
28. Vanløse	683	423	15	21	2,2	5,0
29. Brønshøj	743	508	19	19	2,6	3,7
30. Frederikssundsvej	444	318	23	14	5,2	4,4
31. Grøndalsvænget	596	437	15	23	2,5	5,3
32. Hillerødgade	606	504	14	22	2,2	4,4

Københavns Kommuneskoler.

Side 11.)

Antal Børn af Afgangsklassen, 7' og 6' Klasserne samt Mellemskole- og Realklasserne, der		Procent Fri-svømmere		Procent Svømmere		Antal Bade ved den				Summa Bade til											
						obligatoriske Svømning til		frivillige Svømning til													
har deltaget i Undervisningen	kun har deltaget i Undervisningen i dette Skoleaar	har aflagt Folkeskolens Frisvømmerprøve	har aflagt den udvidede Frisvømmerprøve	kan svømme 50 m uden Sele	Dr.	P.	Dr.	P.	Dr.	P.	Dr.	P.	Ialt								
1138	1298	42	40	343	252	186	53	921	934	46,5	23,4	80,9	72,0	33839	30319	52557	27005	86396	57324	143720	
1158	1100	58	48	331	201	153	69	967	740	41,8	24,6	83,5	67,9	29382	24674	66744	35289	96126	59963	156089	
824	994	16	43	197	367	52	141	615	808	30,2	36,9	74,6	81,9	23739	20344	73115	42473	96854	62817	159671	
686	539	12	15	159	41	49	25	570	312	29,9	12,9	81,9	57,9	17975	14723	38629	21649	56604	36372	92976	
Ialt	3816	3931	128	146	1030	861	440	288	3073	2794	38,5	29,2	80,5	71,1	104935	90060	231045	126416	335980	216476	552456

Københavns Kommuneskoler.

Side 11.)

Skolens Navn	Antal Elever		Antal fritagne		pCt. fritagne	
	Dreng	Piger	Dreng	Piger	Dreng	Piger
33. Husumgade	411	199	27	16	6,6	8,0
34. Jagtvej	439	246	11	8	2,5	3,3
35. Hans Egedesgade	»	306	»	10	»	3,3
36. Hans Tavsensgade	553	362	14	17	2,5	3,9
37. Helligkors Kirke	596	354	22	10	3,7	2,8
38. Kapelvej	232	368	4	9	1,7	2,4
39. Ravnsborggade	328	133	9	10	2,7	7,3
40. Sct. Hansgade	354	202	24	8	6,8	4,0
41. Nørre Allé	469	210	24	5	5,1	2,4
42. Sjællandsgade	594	439	18	29	3,0	6,6
43. Charlottegade	427	419	12	19	2,8	4,5
44. Stevnsngade	616	534	18	20	2,9	3,7
45. Raadmandsgade	645	303	19	14	2,9	4,6
46. Bispebjerg	532	445	16	6	3,0	1,3
47. Ryesgade	265	312	6	21	2,3	6,7
48. Østerfarimagsg. og Ole Suhrsg.	619	536	15	24	2,4	4,5
49. Holsteinsgade og Rosenvænget	540	596	32	38	5,9	6,4
50. Randersgade	399	346	25	24	6,3	7,2
51. Vibenshus	631	526	34	27	5,4	5,1
52. Østre Gasværk	573	341	33	16	5,7	4,7
53. Vognmandsmarken	800	475	28	15	3,5	3,2
54. Bryggervangen	684	482	28	10	4,1	2,1
55 ¹⁾ Maria Kirkeplads	154	127	11	11	7,1	8,7
55 ²⁾ Fælledvej 12	175	99	9	5	5,1	5,1
56. Forchammersvej	376	»	27	»	7,2	»
57. Efterslægtelskabets Gymnasium	303	»	31	»	10,2	»
58. Sortedam Gymnasium	132	122	12	9	9,1	7,4
59. Rysensteen Gymnasium	»	386	»	50	»	13,0
60. Christianshavns Gymnasium	172	98	14	5	8,1	5,0
Ialt	29676	21561	1129	919	3,8	4,3

Undervisningsplan for 6. og 7. Klasse i Københavns Kommuneskoler.

Synspunkter for Udarbejdelsen af en ny Læseplan for Københavns Kommuneskoles 6. og 7. Klasse.

Kommuneskolens sjette og syvende Klasse er som den direkte Fortsættelse af Grundskolens fem Klasser Skolens *Hovedstamme*. Det Maal, der sættes, og det Resultat, der naas i disse Klasser, er i det store og hele at regne for Folkeskolens Maal og Folkeskolens Resultat. Det er henimod 70 % af Børnene i Københavns Kommuneskoler, der naar op i disse Klasser, og det er ca. 45 %, der gaar dem begge til Ende, saaledes at det kan siges, at det er den Sum af Skolekundskaber og -færdigheder, der er Forudsætningen for *de almene Erhverv*, og som skal til for at gennemføre en god Tilværelse i Byens mange tusinde *Hjem*, der skal fæstnes, afrundes eller ny-erhverves i 6. og 7. Klasse. Ogsaa det moderne *Samfundsstyre*, der er bygget paa alle voksne Mænds og Kvinders Deltagelse, forudsætter en vis Opøvelse i Viden og Kunnen og et vist Kendskab til Natur og Aand.

Det er derfor til enhver Tid det statslige og kommunale Skolestyres Sag med største Agtpaagivenhed og Ansvarsfølelse at planlægge denne Undervisning efter faste Synspunkter samtidig med at sørge for, at Skolens Plan og Skolens Liv tillader en fri og lykkelig Udfoldelse af de naturlige og almindelige Evner, hvormed det enkelte Barn er udrustet fra Naturens Haand.

Den Læseplan, der nu ønskes afløst, er af 4. December 1907. Naar denne Læseplan i næsten 20 Aar har kunnet være normgivende, medens der er sket en rig Udvikling paa Skolearbejdets forskellige Omraader, skyldes dette, at den er holdt i almindelige Udtryk, saaledes at først Skolens Praksis skulde udfylde dens Rammer, og derved ogsaa saaledes, at

Ændringer af Skolearbejdet, som de er gennemførte i Tidens Lob, ikke hidtil paa afgørende Maade har sprængt dem. Men for at undgaa, at Planen skal føles som et hæmmende og snærende Baand paa Arbejdet og Udviklingen, vil det nu være rigtigt at underkaste den en Revision, hvorved 6. og 7. Klasserne maa komme først i Betragtning, da deres Forhold har forskudt sig mest.

Læseplanen af 1907 blev udarbejdet for en paa-tænkt A-Række indenfor Kommuneskolen, mens der tænktes afstukket beskednere Maal for en B-Række, der skulde begynde med det 4. Skoleaar og overtage ca. $\frac{1}{2}$ af Elevantallet. Men den forudsatte Udskillelse af den svageste Trediedel har aldrig fundet Sted. Tværtimod, siden 1907 er Mellemskolen bleven fuldt ud gennemført i Københavns Kommuneskole, og ved 11—12 Aars Alderen sker der derved en Afgang fra Hovedstammen af noget over 20 %, (d.v.s. 6—7 Elever i hver Klasse) til en videre gaaende Undervisning. Tillige er den fortløbende Række af Hjelpeklasser, der en Tid lang søgtes opretholdt, efterhaanden opgivet, saa at mange af disse svagere udrustede Born naar op, særlig da i Skolens 6. Klasse.

Naar man i den nu udarbejdede Læseplan trods alt dette dog ikke paa noget afgørende Punkt har ment det nødvendigt at reducere Maal og Krav i Sammenligning med dem, der er opstillede i den hidtil gældede, heror det dels paa, at Børnenes Undervisningsbetingelser som Helhed er blevet bedre, og dels paa, at man indenfor de nye Rammer, saaledes som de nu fastlægges for Hovedstammens to sidste Skoleaar, vil og kan give ikke helt ringe Spille- rum for *Hensyntagen til særlige Forhold*, saa at Læ-

rerer efter sin bedste Evne kan afveje Arbejdet saa vel for de mange flinke Born, der fremdeles er Elever i 6. og 7. Klasse, som ogsaa for de noget svagere stillede.

Særlig i Tysk i 7. Drengeklasse kan det ventes, at der vil være en Del Elever, for hvem Undervisningen kun vil være en Tynge uden at give Udbytte. Om saadanne Elever kan Skolen træffe den Bestemmelse, at de i Stedet for at deltage i Tyskundervisningen beskæftiges med andet for dem nyttigere Skolearbejde.

Den nye Undervisningsplan omfatter ikke blot det for Undervisningen foreskrevne Stof, men giver ogsaa en Række Vink angaaende den Maade, hvorpaa dette tænkes fremført og tilegnet, uden dog at binde Undervisningen stramt paa noget Punkt. Den rummer endog Anvisninger paa Maal og Fremgangsmaader, som endnu kun kan betegnes som ønskelige,

mens den dog samtidig afstikker Vejen saa bestemt, at Løshed i Kravene til Lærerens Arbejde menes undgaaet.

Ved Udarbejdelsen har man holdt sig levende for Øje, at der her er Tale om en *afsluttende* Undervisning. Derfor indtager Øvelsesfagene: Dansk, Skrivning og Regning, som Forudsætningerne for Livets praktiske Krav, en fremtrædende Plads. Ejendommeligt for 7. Klasse er Planlæggelsen af en vis Samling af Arbejdet om Danmark og danske Forhold (i Historie, Geografi, og delvis i mundtlig Dansk), med en særlig Betonning af Udviklingen i det 19. Aarhundrede og af neutrale Forhold helt op til Nutiden, saaledes at der derved skabes et vist Dannelsesgrundlag af dog ret sluttet Karakter, pegende fremad mod det praktiske Liv, som Eleverne gaar ud til ved Skolegangens Afslutning.

Timeplan.

Klasse	Religion	Dansk m. Skrivning	Regning	Historie *)	Geografi*)	Naturhistorie *)	Naturlære *)	Tysk	Sang	Tegning	Gymnastik	Sløjd	Haandarbejde	Husgerning	Ialt
6. Dreng	2	10	5	2	2	2	2	»	1	2	3	2	»	»	33
7. —	2	8	4	2	2	1	2	4	1	2	3	2	»	»	33
6. Pige	2	9	4	2	2	2	1	»	1	1	3	»	4	2	33
7. —	2	6	4	2	1	1	2	»	2	2	3	»	4	4	33

*) For Historie, Geografi, Naturhistorie og Naturlære gælder det, at hvis to eller flere af disse Fag læses af samme Lærer, kan det tillades denne, efter Aftale med Skolens Leder, at tage Fagene successivt i Stedet for samtidigt (»Periodelæsning«), dog saaledes at det overholdes, at hvert Fag i Aarets Løb paa det nærmeste faar det Antal Timer, der tilkommer det ifølge Timeplanen.

Religion.

6. Klasse.

Apostelhistorien. Alterens Sakramente og Bønnen. Jesu Liv. Salmer.

7. Klasse.

Messianske Profetier. Stykker af Matthæus' Evangelium. Lidelseshistorien. Kirkens Historie. Salmer.

Bemærkninger.

Til 6. Klasse. Apostelhistorien gennemgaaes en en efter Testamentet (Bibelbogen) eller efter en bibelhistorisk Lærebog udvidet ved Fortællinger fra Testamentet. Læren om Alterens Sakramente og Bøn-

nen behandles ved Samtaler i Tilknytning til Fremstillingen af Livet i den første kristne Menighed. Jesu Liv læses efter Testamentet i saa stor Udstrækning, som Tiden tillader (f. Eks. Luk. Ev. 2., 4., 7., 14., 15. og 19. Kap., desuden Fortællingerne i Johannes Ev. 1.—5. Kap. samt 20. og 21. Kap.). — Nogle Salmer eller Vers af Salmer læres udenad. Saa vel i denne som i den følgende Klasse vejledes Bornene i at finde sig til Rette i Testamentet og Kirkesalmebogen.

Til 7. Klasse. Kun de vigtigste messianske Profetier gennemgaaes. Af Matthæus' Evangelium læses Bjergprædiken, om muligt ogsaa 21., 22., 25. og 28. Kapitel. Lidelseshistorien læses i Sammenhæng og

Salmer i Tilknytning hertil. Hovedtræk af Kirkens Historie gennemgaaes. Nogle Salmer læres, og der fortælles Eleverne lidt om vore største Salmedigtere.

Dansk og Skrivning.

6. og 7. Klasse.

Mundtlig Dansk. Øvelse i Oplæsning og Indholdstilegnelse. Gennemgang af Digte og Digterværker. Levnedsskildringer. — Sproglære.

Skriftlig Dansk. Øvelse i Retskrivning og Fremstilling. Indøvelse af det daglige Livs skriftlige Arbejder. Eventuelt særlige Øvelser i Skrivning.

Mundtlig Dansk.

Oplæsning. Der lægges Vægt paa, at Eleverne læser forstandigt, tydeligt og med god Udtale. Opøvelsen heri vil naturligt foregaa dels under den første Gennemlæsning af Læsestykkerne dels ved fornyet Læsning af saadanne Partier, som særlig egner sig til Oplæsningsøvelse. Oplæsningen bør hovedsagelig foregaa som Enkeltmandslæsning under Kontrol af Klassens øvrige Elever. Korfremsigen kan anvendes af og til, navnlig ved Vers eller Prosastykker, der skal læres udenad. Hvor det skønnes nødvendigt, anvendes særlige Udtaleøvelser ud fra Lærerens Indsigt i de danske Lyds Artikulation.

Indholdstilegnelse. Arbejdet med Indholdstilegnelsen maa rette sig efter de forskellige Læsestykkers Art og Vanskelighedsgrad. Saafremt Eleverne er vænnet til at læse med Eftertanke, vil allerede den første Gennemlæsning af de indholdsmæssig let tilgængelige Stykker give en i det væsentlige tilstrækkelig Forstaaelse, og Indholdsbehandlingen kan da begrænses til en kort Fremhæven af Hovedtrækkene af det læste. Ved en saadan *kursorisk* Læsning vil ca. 4 Sider Prosa kunne tages igennem i Løbet af 1 Time.

Ved adskillige Stykker vil der dog være Grund til at foretage en *grundigere* Indholdsbehandling, baade for at Indholdet kan blive virkelig tilegnet af Eleverne og for at give dem den fornødne Opøvelse i at læse paa en Maade, som er udviklende for deres Iagttagelse og Tænkning. Dette sker bedst ved, at der i størst mulig Grad kaldes paa Elevernes Selvvirksomhed under Arbejdet med de Opgaver, som frembyder sig under Læsestykkets Behandling. (Se herom: Undervisningsvejledning Nr. 3).

Digte og Digterværker. Hovedmidlet til at gøre Børnene bekendt med dansk Digtning er Stykkerne i den danske Læsebog, og disse bør tages som Læsebogsstykker, ikke som Litteraturprøver. Hertil kan føjes Gennemgang af enkelte Hovedværker, som ligger indenfor Elevernes Fatteevne og Interesse. Denne Gennemgang bør som Regel foregaa paa den Maade, at kun de dertil egnede Dele af Værket læses op for Eleverne, medens Indholdet af de øvrige Partier meddeles i kort Gengivelse. — Enkelte Digte læres udenad, herunder vore vigtigste Fædrelandssange. Et Par af de allermest kendte norske og svenske Sange gennemgaaes. Af længere Digte, der har været gennemgaaet med Klassen, kan enkelte Vers læres udenad.

Levnedsskildringer. Ved Lærerens Fortælling eller ved Læsning af passende Læsestykker gøres Eleverne, særlig i 7. Klasse bekendt med saadanne Mænd, der har været af blivende Betydning for den aandelige Udvikling, og hvis Livsførelse og Gerning har været af en saadan Art, at den kan møde Forstaaelse og Interesse hos Eleverne. Der tænkes her ved ikke alene paa Digterne; ogsaa betydende Personligheder fra andre Omraader af Aandslivet bør medtages. Børnene bør høre eller læse noget om Mænd som Thorvaldsen, Rask, H. C. Ørsted og om nogle af de Tonekunstnere, hvis Sange de synger, ligesom de bør benytte den Lejlighed, der gives dem som Børn i Landets Hovedstad, til ved Museumsbesøg at lære Hovedværker af dansk Billedkunst at kende.

Eksempler: Holberg, Ewald, Oehlenschläger, Grundtvig, Ingemann, Blicher, H. C. Andersen, Thorvaldsen, Weyse, Hartmann og Gade; Rask, H. C. Ørsted.

Sproglære. Der lægges særlig Vægt paa de Dele af Sproglæren, der har Betydning for den skriftlige Fremstilling.

Skriftlig Dansk.

Alm. Bemærkning. Det er af Vigtighed, at Eleverne hyppigt faar Lejlighed til at udføre skriftlige Arbejder, saavel egentlige Stilarbejder som lejlighedsvis Optegnelser. Til Gengæld bør de skriftlige Arbejder ikke være længere, end at de som Regel kan gøres færdige paa en Time. En saadan jævnlig tilbagevendende Brug af Pennen giver en naturligere og virkningsfuldere Opøvelse end den, der finder Sted, naar

man en Gang om Ugen lader Eleverne skrive lange Stile, der tager to eller tre eller maaske flere Timer. Dette udelukker dog ikke, at man efter Omstændighederne kan lade Eleverne arbejde med et enkelt Emne gennem en hel Række af skriftlige Fremstillinger. — løvrigt bør en vis Hurtighed tilstræbes i Udførelsen af de skriftlige Arbejder, idet det dog maa paases, at Ordenen ikke lider derunder.

Eleverne bør opøves i at gøre Brug af en Ret-skrivningsordbog.

Retskrivningsøvelser. Hovedmidlet er Diktat. Der arbejdes med Sprogets almindelige Ordforraad, saaledes som det forekommer i det daglige Livs skriftlige Fremstillingsformer. Som et Middel til at fremme Retskrivningssikkerheden anbefales Brugen af »Opsamlingsopgaver« d. e. Diktater, hvori de i de foregaaende skriftlige Øvelser hyppigst forekommande fejlskrevne Ord er samlede.

Gengivelse. Gengivelserne bør ikke blot være »Historier« men ogsaa Fremstilling af anden Art f. Eks. Beskrivelser og Skildringer fra Geografi, Naturhistorie, Historie eller Beretninger om Hændelser fra det daglige Liv. Kladder anvendes kun af og til.

Fri Udarbejdelser. De fri Udarbejdelser kan være korte Redegørelser eller Fremstillinger vedrørende Forhold, der ligger indenfor Elevernes Erfaringsomraade eller har Tilknytning til Skolens Arbejde, herunder de under mundtlig Dansk omtalte skriftlige Opgaver. I 7. Pigeklasse skrives 3 à 4 Stile givet af Skolekøkkenlærerinden og med Emner fra Undervisningen i Skolekøkkenet.

Tegnsætning. Af Skilletegn lægges særlig Vægt paa Punktum; anvendes dette Tegn rigtigt, vil Fremstillingen som Regel være vel opbygget i formel Henseende. Nogle Kommaregler skal indøves, men en i alle Enkeltheder gaaende Nojagtighed paa dette Punkt bør ikke kræves. Anførselstegn ved ordret anført Tale kræves ikke.

»*Det daglige Livs skriftlige Arbejder*«. Der tænkes her paa Indøvelse af Brevform, Vejledning i Udfyldning af trykte Blanketter, Skemaer o. l., Udskrift paa Konvolutter, Affattelse af Kvitteringer, Annoncer, Ansøgninger, Lykønskninger, simpelt Regnskab over Udgifter og Indtægter, og lignende i det daglige Liv forekommende skriftlige Arbejder.

Skrivning. Opøvelsen i Skrivning foregaar hovedsagelig gennem de forskellige skriftlige Arbejder, der

maa kræves udført med god ydre Orden. Af og til kan der gøres Brug af særlige Skriveøvelser i det Omfang, som Læreren finder nødvendigt. Det bør tilstræbes, at de skriftlige Arbejder udføres i et ikke alt for langsomt Tempo, uden at den ydre Orden dog forsømmes.

Anm. Saafremt der er stor Forskel paa Elevernes Standpunkt i skriftlig Dansk, kan man undertiden lade de flinkere Elever være beskæftiget med friere Udarbejdelser, medens de øvrige arbejder med Diktat eller Gengivelse.

Regning.

6. Klasse.

De fire Regningsarter med hele Tal, Decimalbrøker og almindelige Brøker. Udmaaling og Beregning af Flader og Legemer. Indledning til Procentregning.

7. Klasse.

De fire Regningsarter anvendt paa Forholdsregning, Delingsregning, Husholdningsregning. Procentregning. Lidt om fremmed Mønt. Flader og Legemer.

Almindelige Bemærkninger.

Formaalet er dels at udvikle Elevernes Færdighed i Talbehandling, idet saa vel Hurtigheden som Sikkerheden tages i Betragtning, dels at opøve dem i at løse »ikklædte« Opgaver af ikke alt for sammensat Art, navnlig saadanne, som har Tilknytning til den Regning, der forekommer i det daglige Liv. Overalt hvor man er i Stand dertil, bør man lade Eleverne arbejde med Opgaver, der har Forbindelse med deres Erfaringsomraade eller med Arbejdet i Skolens andre Fag, f. Eks. Skolekøkken, Sløjd, Naturlære, Geografi. Hvor Anskuelighed kan indføres, f. Eks. gennem Vejning, Maaling, Tegning, bør dette finde Sted. Ved skriftlig Regning bør der lægges Vægt paa, at Tallene skrives tydeligt, og at den anvendte Opstilling er tilfredsstillende.

Maalet for Opøvelsen i *Hovedregning* er at gøre Eleverne saa sikre som muligt i Udførelsen af saadanne *smaa Beregninger*, som med Rimelighed kan ventes udført sikkert og hurtigt uden Brug af Papir; dette bør der drives paa med i stadig tilbagevendende Arbejde for at øve Eleverne op til den størst mulige

Hurtighed og Sikkerhed, saaledes som Dagliglivet gør det ønskeligt. Til Opøvelse af Sikkerhed og Færdighed i denne elementære Talbehandling kan »Tabeløvelser« anvendes. Saa snart der er Tale om større Tal eller mere sammensatte Opgaver, skal Eleverne have Lov til at skrive Mellemresultaterne ned. Omvendt bør de i skriftlig Regning vænnes til at udføre mindre Talbehandlinger i Hovedet uden at anvende Tavleregningssopstilling. I det hele bør der ikke skelnes skarpt mellem Hoved- og Tavleregning.

Benævnelser. Af de metriske Størrelser regnes med: Kilometer, Meter, Centimeter, Millimeter. (Ton), Kilogram, Gram. Hektoliter, Liter, Deciliter. Hektar.

Brøker. Der lægges større Vægt paa Decimalbrøker end paa almindelige Brøker. Af almindelige Brøker anvendes kun Brøker med smaa Nævner, særlig saadanne som har Anvendelse paa det virkelige Livs Forhold.

Anm. Det er af Betydning, at Arbejdet lægges saaledes til Rette, at de flinkere Elever i Klassen faar Lejlighed til at løse flere og vanskeligere Opgaver end de svagere Elever. Dette vil bl. a. kunne ske ved, at de i den enkelte Time givne Opgaver ordnes efter Vanskelighedsgraden.

6. Klasse.

Hele Tal. Fortsat Øvelse i de fire Regningsarter. Der kræves ikke udover 3-cifret Multiplikator, og kun for de flinkere Elevers Vedkommende bør man gaa ud over 2-cifret Divisor.

Decimalbrøk. Opgaver i de fire Regningsarter. Forvandling af endelige Brøker til almindelig Brøk læres.

Almindelig Brøk. De fire Regningsarter. Ved Opgaverne i Multiplikation bør der ikke forekomme Brøk i mere end een Faktor, i Division bør Divisor ikke indeholde Brøk. Omsætning af almindelig Brøk til Decimalbrøk læres.

Procentregning. Som Indledning til Procentregning indøves $\frac{1}{100}$ af = 1 % af, $\frac{5}{100}$ af = 5 % af, $4\frac{1}{2}/100$ af = $4\frac{1}{2}$ % af.

Flader og Legemer: Kvadrat og Rektangel. Rumindhold af »Kasser« (4-sidede Prismer).

7. Klasse.

Forholdsregning og Delingsregning samt Husholdningsregning og lignende Beregninger fra det daglige Liv behandles i lidet sammensatte Opgaver. Regnskab over daglige Indtægter og Udgifter, se under Dansk og Skrivning.

Procentregning: Beregning af Rente for et Aar eller en Del af et Aar. Anvendelse af Procentberegning paa Gevinst og Tab. De flinkere Elever tillige Beregning af %, samt Rente af Rente ved Hjælp af Rentetabel.

Fremmed Mønt: Mark, Franc, Sterling, Dollar.

Flader og Legemer: Trekanter med givne Grundlinier og Højder; i Tilknytning hertil Beregning af Manglekanters Areal ved Inddeling i Trekanter. Omkreds og Areal af Cirkler med given Diameter eller Radius. Retstaaende Prismer og Cylindre, hvis Højde er givet, og hvis Grundflader er givet eller let kan beregnes.

Historie.

6. Klasse.

Danmarks Historie: Oldsagsfundene — nogle Fortællinger fra Sagnhistorie og Saga — Valdemarstiden (1157—1241) — nogle Folkeviser — Dronning Margrethe — Christian den Anden — Reformationen (i Forbindelse hermed Luther) — Christian den Fjerde (herunder 30-Aarskrigen).

Verdenshistorie: Enkelte Fortællinger fra Oldtiden og Middelalderen, f. Eks. det gamle Ægypten — Sparta og Athen — Perserkrigene — Aleksander den Store — det gamle Rom — Hannibal — Cæsar — Kristendommens Udbredelse — Muhamed — Karl den Store — det første Korstog — Kolumbus.

7. Klasse.

Danmarks Historie: Landboreformerne i Slutningen af det 18. Aarhundrede samt Hovedtræk af det 19. Aarhundredes Historie fortsat til vor Tid.

Verdenshistorie: Fortællinger fra den nyere og nyeste Tid: Nordamerika — Peter den Store — Revolutionen — Napoleon — Februarrevolutionen — det tyske Kejserdømme — England og dets Kolonier — Verdenskortet efter Verdenskrigen — Opfindere og Opdagere, f. Eks. Watt, Fulton, Stephenson, Edison, Pasteur, Livingstone, Stanley, Nansen — Røde Kors, Folkenes Forbund.

Bemærkninger.

Noget over Halvdelen af Skoleaaret anvendes udelukkende til Danmarks Historie, den øvrige Tid til Verdenshistorie; at tage begge Dele samtidig maa anses for uheldigt. I 6. Klasse er Pensum i Dan-

marks Historie saa nær beslægtet med det Stof, der arbejdes med i Læseundervisningen, at det maa betragtes som en Fordel, om de to Fag bestrides af samme Lærer.

De enkelte »Fortællinger« bør gives med en vis Udførlighed, idet saadanne Sider af Stoffet fremdrages, som ligger indenfor Elevernes Forstaaelse og kalder paa deres Interesse. Skildringen af Begivenheder og Personer vil altid være Hovedsagen; de historiske Tilstande belyses saa vidt muligt i Tilknytning hertil. Billedmateriale anvendes, og historiske Digte gennemgaaes. Hvad enten Eleverne lærer Stoffet at kende gennem Lærerens Fortælling eller gennem Fremstillinger i Bøger, bør de vænnes til at genfortælle i Sammenhæng, hvad de har hørt eller læst. — Som »Grundstof« uddrages visse Hovedtræk, herunder nogle faa Navne og Aarstal, der kræves sikkert tilegnet som Huskestof og indprentes ved hyppig Gentagelse.

Til Danmarks Historie i 7. Klasse. Der bør her lægges særlig Vægt paa det Stof, der tjener til Belysning af Forholdene i vor Tid, saaledes Bondefrigørelsen, Arbejderbevægelsen, Næringslivets Udvikling, Folkeoplysningen. Stoffet søges saa vidt muligt belyst ved Fortælling om Mænd, der har været ledende paa de skildrede Omraader (Dalgas, Fjord; J. C. Jacobsen; Tietgen, H. N. Andersen; N. F. S. Grundtvig).

Geografi.

6. Klasse.

De fremmede Verdensdele. Jordens Form og Bevægelse, Dag og Nat, Aarstider og Zoner. Kort topografisk Gennemgang af Danmark (4 à 6 Timer).

7. Klasse.

Danmark, særlig med Hensyn til Jordbundsforhold, Klima og Plantevækst, Erhvervsforhold og de vigtigste Samfærdselsforbindelser i Landet selv og med Udlandet.

Bemærkninger.

Til 6. Klasse.

Ved Gennemgang af de fremmede Verdensdele lægges der Vægt paa saadanne Forhold, som har

særlig Betydning for Danmark, f. Eks. Tilvirkningen af Produkter, der anvendes hos os. Iøvrigt staar det Læreren frit for at give en enkelt Verdensdel eller visse Omraader indenfor en Verdensdel en fyldigere Behandling, idet det øvrige Pensum da behandles mere kortfattet. Indenfor det gennemgaaede Stof udvælges det væsentligste som et mere kortfattet Huskestof, der tilegnes sikkert og fæstnes ved Gentagelse.

Til 7. Klasse.

Jordbundsforhold. Danmarks Tilblivelse. Ler, Sand, Muld, Granit, Sandsten, Kridt, Kalk. Produkter fra de forskellige Lag omtales, og Prøver forevises.

Plantevækst. Agerland og Eng. Skov (Løvskov og Naaleskov, Muldbund og Morbund). Moser (Tørv og Mosekultur). Hede (Jordbund og Hedekultur). Klit (Dannelse og Bevoksning). Marsk.

Erhvervsforhold. Landbrug: Agerjordens Behandling, Kornsorter og andre dyrkede Planter. Vore Husdyr. Mejerier og Slagterier. — *Industri:* Bryggerier, Sukker- og Margarinefabrikation, Cement- og Porcelænsfabrikation, Teglværker, Væverier, Jernindustri, Skibsbyggeri. *Handel:* Udførsel og Indførsel. Skibsfart. *Skovbrug:* Træindustri. Skoven og Publikum (Naturfredning). *Fiskeri:* Kort Omtale af de danske Farvande, Sikringsvæsen. Fangstmetoder.

Byerne og de forskellige Landsdele gennemgaaes ved »Rejser« paa Kortet, Billeder og Læsning af passende Stykker. Brug af Rejseliste indøves.

Naturhistorie.

6. Klasse.

Zoologi. De hvirvelløse Dyr.

Botanik. Danske Træer og Buske: Bøg, Eg, Pil, Hassel, Gran og Fyr. Desuden Bregner og Svampe samt vore almindeligste Kulturplanter.

Endvidere gennemgaaes Forplantning, Formering, Frøet og dets Spiring, Ernæring, Aandedræt og Fordampning.

7. Klasse.

Det menneskelige Legemes Bygning og de enkelte Organers Funktioner gennemgaaes. Til Undervisning

gen knyttes saadanne almindelige Oplysninger, som har Betydning for Legemets Udvikling og Sundhedens Bevarelse.

Bemærkninger.

Til 6. Klasse.

I *Zoologi* gennemgaas bl. a. Oldenborre, Bi, Myre, Flue, Sommerfugl, Græshoppe, Edderkop, Krebs, Regnorm, Snegl, Musling, Koraldyr. Det kan anbefales at behandle enkelte af disse Dyreformer eller Dyregrupper udførligere, medens det øvrige Pensum tages mere kortfattet. — Af saadanne hvirvelløse Dyr, som kan anskaffes uden større Udgifter eller Ulejlighed, bør der findes saa mange Eksemplarer, at Eleverne virkelig faar Lejlighed til selv at gøre lagttagelser. Undertiden kan man lade lagttagelsesarbejdet foregaa ved Elevernes Samarbejde i Arbejdsgrupper med paafølgende mundtlig eller skriftlig Redegørelse for Resultatet. Særlig Vægt bør der lægges paa de Forhold, der er oplysende om Dyrenes Livsvilkaar.

I *Botanik* bør en Del af Stoffet oplyses ved let forstaaelige Forsøg, der ikke tager lang Tid at udføre.

Til 7. Klasse.

Kort Behandling af Skelet og Muskler. I Forbindelse hermed Betydningen af Gymnastik og Idræt. Fordøjelsen (Næringsmidler og Nydelsesmidler). — Alkohol og andre skadelige Stoffer.

Blodet og Blodløbet, Legemsvarmen.

Aandedrættet (Luftens S sammensætning, frisk og fordærvet Luft). Hudens og Nyreernes Betydning for Stofskiftet, Hudens Pleje (Badning, Klædedragt).

Nervesystem og Sansorganer.

Boligens Hygiejne. Smitsomme Sygdomme og deres Forebyggelse (Tuberkulosens Bekæmpelse, Desinfektion, Vaccination). Den første Hjælp ved Ulykkestilfælde.

Hvor Forholdene tillader det, kan en Del af Stoffet belyses ved lette Forsøg. For Pigeklassernes Vedkommende vil en Del af disse Forsøg kunne foregaa i Forbindelse med Undervisningen i Husgerning.

Naturlære.

6. Klasse.

1) Den atmosfæriske Luft og de almindelige Luftarter. Barometer, Pumper, Luftballon.

2) Varmelære. Legemets Udvidelse ved Opvarmning. Termometer. Varmens Forplantning. Smeltning. Fordampning og Kogning. Dampmaskinen.

3) Lidt om Magneter. Magnetnaale, Kompas.

Anm. I Pigeklasserne, der kun har 1 Time ugentlig, kan man enten behandle det samme Stof mere kortfattet eller gøre et Uddrag deraf; det vil være heldigt, om Undervisningen besørgeres af Lærerinden i Husgerning.

7. Klasse.

1) Kort Behandling af Gnidningselektricitet. Elektroskop. Elektricismaskine, Lyn og Lynafleder. — Den elektriske Strøms Frembringelse ved Elementer. Strømmens magnetiske og kemiske Virkning (Telegraf). Elektrisk Lys. Induktion.

2) Lydens Opstaaen, Forplantning og Hastighed. Toner, Telefon.

3) Hovedtræk af Lyslæren.

4) Lidt om Vægtstænger. Vægtstangsreglen og dens Anvendelse.

Bemærkninger.

Formaalet for Undervisningen i Naturlære er at skaffe Eleverne Kendskab til og Forstaaelse af de vigtigste fysiske Love og disses Anvendelse i det praktiske Liv. Undervisningen maa bygges paa Forsøg, dels Lærerens Demonstrationsforsøg, dels Elevforsøg, hvor Forholdene gør saadanne mulig. Saavel Demonstrationsforsøgene som Elevforsøgene maa foretages med saa simpelt byggede Apparater, at den Kendsgerning, som Forsøget skal vise, direkte og utvetydigt kan opfattes af Eleverne. Hvor passende Bogmateriale findes, kan man i visse Tilfælde give Eleverne Anvisning paa Bøger, hvori de kan finde udførligere Besked om Ting, som har været til Behandling i Timerne, navnlig om de praktiske Anvendelser. Det fremmer Børnenes Lyst til at læse i saadanne Bøger, hvis man nu og da lader en Elev give en kort Redegørelse for Klassen over, hvad han har fundet om det angivne Emne. Iøvrigt staar det Læreren frit for at give et eller flere Afsnit en fylligere Behandling, idet det øvrige Pensum da tages mere kortfattet.

Da det er af største Betydning for Undervisningen, at Samlingen af fysiske Apparater holdes i god Orden — dette gælder i særlig Grad, hvis der drives

Elevforsøg — bør Timerne i dette Fag besørages af faa Lærere og de samme fra Aar til Aar. Hvor der findes særligt Fysiklokale, skal om muligt alle Klas-sers Undervisning henlægges hertil.

Fysiksløjd. Foruden at lade Eleverne udføre For-søg med simple, foreliggende Apparater, kan man ved Skoler, hvor en Lærer er i Stand til at lede en saa-dan Undervisning, lade Eleverne selv i Fysiktimerne lave saadanne Smaaapparater, som kan fremstilles med simpelt Værktøj, Hammer, Knibtang og Fil. Lidt Samarbejde med Sløjdlæreren (Fremstilling af de nødvendige Træplader og Pinde) vil da være nød-vendigt. Ved passende Valg af saadanne Arbejder vil man kunne komme et eller andet Afsnit af Fy-siken ret indgaaende igennem, og naar Læreren stadi-g benytter Lejligheden til at henlede Opmærksom-heden paa de forskellige fysiske Kendsgeneringer, der uvilkaarligt lægger sig for Dagen under Arbejdets Gang, vil Eleverne, naar Aaret er gaaet, ogsaa have faaet nogen Indsigt i andre Afsnit af Fysiken.

Tysk.

7. Klasse (Dreng).

Efter en Læsebog beregnet for Begyndere læses ca. 50 Sider. Hovedvægten lægges paa Sikkerhed i For-staaelsen af Ordforraadet og paa en tydelig Udtale. — Nogle Samtaler over Emner fra det daglige Liv indøves. — Lette Øvelser i at opfatte Sproget gennem Øret. — Mod Slutningen af Aaret uforberedt Læsning af meget lette Smaastykker.

København, den 23. Marts 1927.

A. Fossing.

Denne Undervisningsplan approberes.

Direktionen for Borger- og Almueskolevæsenet i København, den 23. Marts 1927.

J. Jensen.

Kaper.

Steen.

Vald. Olsen.

Undervisningsvejledning Nr. 3.

Behandling af Læsestykker paa 3. Læsetrin (6. og 7. Skoleaar).

Behandlingen bør ikke altid foretages med samme Udførlighed eller efter samme Skema, idet der maa tages Hensyn baade til Læsestykkets Indhold og Art og til, hvad Eleverne er i Stand til at yde.

En »fuldstændig« Behandling af et Læsestykke kan foregaa gennem følgende Trin: 1. Læsning. 2. Inddeling. 3. Behandling af Enkeltheder. 4. Sammenfatning. 5. Eventuelt: Udvidet Læsning.

Bemærkninger.

1. *Læsning.* Eleverne gør sig bekendt med Stykket ved at læse det. Saafremt denne første Gennemlæsning foregaa paa Skolen, bør den hovedsagelig forme sig som Højtlesning, undertiden som Stillelæsning. Hvis Højtlesning anvendes, maa man helst lade Eleverne læse det hele Stykke — eller dog større Afsnit — i Sammenhæng, før Indholdsbehandlingen begynder. Hver Elev bør læse ca. $\frac{1}{2}$ Side. Bortset fra de nødvendige Oplæsningsrettelser bør det undgaaes, at

Læsningen afbrydes af Samtale eller Eksamination i Tilknytning til den enkelte Elevs Oplæsning. Hvis Stykket frembyder Enkeltheder, som Eleverne straks maa oplyses om, vil det være rigtigst at behandle disse ved en foreløbig Orientering forud for Oplæsningen.

2. *Inddeling.* Kun ved de Stykker, hvis Indhold og Fremstilling er af en saadan Art, at »Gangen« forholdsvis let lader sig udfinde, bør denne Øvelse anvendes. Inddelingen bør være i store Træk, da en stærkt i Enkeltheder gaaende Deling trætter og keder Eleverne og svækker Helhedsvirkningen af Læsestykket. Arbejdet hermed kan foregaa paa forskellig Maade efter Stykkets Art og Elevernes Standpunkt: a) Læreren giver Indholdsbetegnelsen (»Overskriften«), og Eleverne skal da udfinde, hvor langt Afsnittet gaar; b) Læreren giver Afsnittet, og Eleverne skal da foreslaa Indholdsbetegnelsen; c) Eleverne skal paa egen Haand finde saa vel Inddeling som

Indholdsangivelse. I sidstnævnte Fald kan Arbejdet gives for som Hjemmeopgave i Forbindelse med Stykkets Gennemlæsning, og de forskellige Opfatterser vil da være at drøfte gennem en kort »Samtale« mellem Eleverne under Lærerens Ledelse. Øvelsen kan af og til udføres som skriftligt Arbejde paa Skolen eller i Hjemmet.

3. *Behandling af Enkeltheder.* »Enkelthederne« vil som Regel være enkelte Ord eller korte Udtryk, der kræver Forklaring (Ordforklaringer); undertiden kan der ogsaa være Tale om længere Ytringer, der paa Grund af deres sproglige Affattelse er saa vanskeligt tilgængelige for Eleverne, at de kræver en nærmere Behandling for at forstaas.

Ogsaa med Hensyn til Ordforklaringerne gælder det, at man bør bestræbe sig for at arbejde paa en Maade, der er udviklende for Elevernes Iagttagelses-evne og Selvtænkning; det vil derfor ikke være rigtigt, at Læreren udpeger alle de Enkeltheder, der skal forklares. Eleverne bør forsøge paa *selv* at udfinde det, som de mener ikke at have forstaaet, og Læreren kan da føje de Ting til, som Eleverne ikke har faaet Øje paa, og som han mener bør forklares. Jfr. Undervisningsvejledning Nr. 2: »Det gælder om at faa Eleverne til at opdage Vanskelighederne og stille Spørgsmaal; dog bør Læreren forud mærke sig saadanne Ting, som under alle Omstændigheder bør medtages.«

Læreren bør heller ikke altid være den, der giver Svaret og meddeler Eleverne de Oplysninger, de har Brug for. En Del af de Spørgsmaal, som er rejst af Eleverne eller af Læreren, bør Eleverne *selv* søge at give Svar paa ved Hjælp af Ordbøger, Leksika, Haandbøger o. lign. (Opslagsbøger).

Ved denne *Brug af Bøger* som Hjælpemiddel ved Undervisningen og Arbejdsøvelse for Eleverne er det Lærerens Opgave: 1) at udvælge saadanne Spørgsmaal, som virkelig egner sig til at besvares ved Hjælp af Bøger, 2) at sætte sig ind i, hvad de Bøger, han giver Anvisning paa, indeholder om det paagældende Spørgsmaal, 3) at vejlede Eleverne i at finde sig til Rette i de Bøger, der kommer til Anvendelse.

En saadan Brug af Bøger vil meget hyppigt give Anledning til skriftlige Arbejder.

4. *Sammenfatning.* Selv om en rent hukommelses-mæssig Genfortælling af det læste ikke er uden Værdi, vil man dog gøre vel i ved de Stykker, der

egner sig dertil, at anvende andre Fremgangsmaader, der kræver mere selvstændigt Arbejde af Eleverne og kalder paa deres Interesse. En saadan Fremgangsmaade er »Løsning af Opgaver indenfor Stykket«, d. e. man lader Eleverne tage det læste Stykke igennem efter forskellige Synspunkter, giver dem »Samlingsopgaver« til Besvarelse. Saadanne Opgaver kan enten gives til Klassen som Helhed, eller de kan fordeles til forskellige Hold indenfor Klassen; i begge Tilfælde giver de Anledning til kortere eller længere skriftlige Arbejder.

5. *Udvidet Læsning.* Under Arbejdet med Læsestykkerne vil der — som ved Undervisningen i Historie, Geografi, Naturhistorie og andre Fag — ikke sjældent være Lejlighed til at henvise Eleverne til at skaffe sig en større Viden om et eller andet Emne, som er berørt i det læste Stykke. Der kan herved skabes en nyttig og interessevækkende Form for boglig Selvvirksomhed, beslægtet med den under Ordforklaringer omtalte Brug af Opslagsbøger. Det er en Selvfølge, at de stillede Opgaver maa være lette, lidt sammensatte og fast formulerede, og at de maa kunne løses ved Hjælp af faa og lette boglige Hjælpemidler. En saadan »udvidet Læsning« vil give megen Anledning til skriftlige Arbejder og frembyder Mulighed for en vis Tilpasning af Kravene efter Elevernes Evner og forskellige Interesser.

Eksempler paa »fuldstændig Behandling«.

1. En Almuefest af Goldschmidt.

Indledning. Digteren G. fortæller en Barndoms-erindring fra den Tid, da hans Fader ejede en Gaard i Valby, der dengang var en Landsby med Bondebefolkning, men nu er en Del af København.

Læsning. Højtlesning eller Stillelæsning af hele Stykket. Læreren forelæser Afsnittet: »Fastelavn kom, og man stak til Straamanden«.

Inddeling.

To Hovedafsnit: I. Før Festen. II. Festen.

- I. 1. Stykke: Den første Tid i Valby.
2. — : Hjælpen fra Bymændene.
3. — : Klager over Maden.

- II. 1. Stykke: Straamanden. Optoget.
 2. — : »Kirstine Hansdatter er ikke hjemme«.
 3. — : Festens 2. Dag, »Kirstine Hansdatter er hjemme«.
 4. — : Festens 3. Dag, »Tak for god Beværtning«.

Ordforklaring.

I, 1. Værnepligtig Jord — indført i Rullen — Avlskarl — 70 Tønder Land.

I, 2. Sognefoged — »Arbejde paa egen Tæring«.

II, 1. Fundament — Turban — Guldbrokode — statelig — Adjudant — Lansener — Hostmanøvre — Lansevimpler — Fanfare — Evolutioner.

II, 2. Saltmadfad — Borgestue.

II, 3. »med et mærkelig opklaret Ansigt« — »dækket paa Købstadvis« — »de forlegne Manerer passede underligt til de ridderlige Dragter« — Perikum — »om denne rene Ild blev Gæstevenskabet sluttet«.

II, 4. Pranger — Mundheld — »at føre i Triumf« — »at drikke Lidkøb«.

Bogopgaver til Ordforklaring.

Hvad betyder Ordene:

1. Adjudant — Brokode — Fanfare.
2. Fundament — Lansener — Turban.
3. Borgestue — Lidkøb — Perikum.
4. Sognefoged — Værnepligt — »Rulle« — Vimpel. (Ordbøger, f. Eks. Byskov, Dahl og Hammer. Leksikon.)

Sammenfatning.

1. *Opgave* (skriftlig): Find Udtryk fra Bondelivet. (Vinterpløjning, Avlskarl — Tønder Land — Markskel — Bymænd, Sognemænd — Æde til Bæsterne — Marken pløjet, tilsaaet og harvet — Gaardmænd og Gaardmandssønner — Saltmadfad — Borgestue — Pranger — Storstue).

2. *Opgave* (skriftlig): Hvilke Personer omtales i Stykket? (Faderen — Avlskarlen Niels — Drengen Kristen — Sognefogdens Søn Cort Sørensen — Brødrene Jens Søren og Niels Søren — Kirstine Hansdatter — Prangeren Lille Jens Jørgen.)

3. *Opgave* (mundtlig): Find de Træk, der viser Modsætningen mellem Købstadfamilien og Bondebefolkningen. (Valby Sognemænd saa med Hovedrysten paa K. . . . — Karlene indgik en Art Sammen sværgelse — Naboerne var ikke at bevæge til at mod-

tage nogen Indbydelse — vor Gaard var et daarligt Madsted — »Kirstine Hansdatter er ikke hjemme!« — »Hold Kæft med Musikken!« — de forlegne Manerer).

4. *Opgave* (mundtlig): Find de Træk, der viser, hvordan Købstadfamilien og Bønderne blev gode Venner.

(I, 2. Hjælpen. Hvad var Grunden til, at Bymændene kom til Hjælp med Pløjningen?)

II, 3. Hjærteligheden — Sildesalaten — Brændevin med Perikum — Vin paa Karafler — Budding — Gæstevenskabet sluttet. — Tak for god Beværtning).

5. *Opgave* (mundtlig eller skriftlig): Find Udtrykkene for Børnenes Sorg og Glæde (II, 2 og 3).

(Vi Børn følte den Skam, der overgik vor Gaard, saa dybt, at vi stod og græd. — Hvilken sorgmodig Aften o. s. v. — »Gudskelov, der er de!« raabte vi Børn og kom næsten til at græde af Glæde. — Nu tog Gæsterne Husets Børn paa Skødet).

Udvidet Læsning.

1. *Opgave* (Østergaard: Illustreret dansk Literaturhistorie).

Hvad hed Goldschmidts Fader? Hvilket Aar købte han Gaarden i Valby? Hvor gammel var Goldschmidt dengang? Hvor kom Familien fra? Hvorfor maatte den flytte fra Valby? I hvilken By kom den senere til at bo?

2. *Opgave* (Ordbog, Leksikon).

Hvad betyder Ordet Fastelavn? Nævn nogle Fastelavnsskikke. Beskriv Straamanden efter Fortællingen. Nævn et Digt om Fastelavn, som du har læst i Skolen (B. d. L. III.) Hvem har skrevet dette Digt?

2. Paa Ski over Grønland.

(Børnenes danske Læsebog V. 153—164).

Orientering. Grønlands Beliggenhed vises paa Kortet.

Læsning. Afvekslende Højtlesning og Stillelæsning.
Inddeling.

1. Indledning: Hvad andre Opdagere har udrettet. Hvad Nansen har gjort sig fortjent ved. Nansens Plan.
2. Foretagendet forberedes: Deltagere, Udrustning.
3. Til Grønlands Kyst.
4. Med Strømmen.
5. Nordpaa langs Kysten til Umivik.
6. Forberedelser til Bestigningen af Indlandsisen.

7. Den første Del af Vandrigen — til den 31. August.
8. Tre ensformige Uger i den store flade Sneørken.
9. Nedad mod Vest. Den første Hilsen.
10. Den 19. September: Herlig Sejldags, Mand forude!
11. Det sidste Stykke Is. Sten og Jord under Fødderne.
12. I Sejldugsbaad.
13. Hele Ekspeditionen i Godthaab.

Ordforklaringer.

(Kan gives som Bogopgaver til enkelte Elever, samtidig med at Inddelingen behandles med Klasesens øvrige Elever).

Alkohol — Alpetov — Bambusrør — Beskøjter — Brænding — Isbræ (se Bræ) — forandre Kurs — Linolie — Oase — Proviant — purre ud — tørne ud — Tofter — Vidiegren.

Sammenfatning.

1.—3. Opgave (skr.). Skriv en Dagbog over de Steder, hvor Ekspeditionen befandt sig paa de Dage, der nævnes i Stykket.

- a. Indtil Ankomsten til Umivik (S. 157),
- b. Vandrigenes første Maaned (S. 151—161),
- c. Den sidste Del af Vandrigen (S. 162—164).

4. Opgave (skr.). Hvilke Kolonier nævnes? Angiv Beliggenheden.

5. Opgave (skr.). Hvad fortælles der om Sverdrup? Om Ravna og Balto?

6. Opgave (skr.). Hvilke forskellige Befordringsmidler benyttedes?

7. Opgave (skr.). Den sidste Hilsen (S. 159) — den første Hilsen (S. 162).

8. Opgave (skr.). Fortæl om Ekspeditionens Udrustning. Hvad skulde hver af de nævnte Ting bruges til?

9. Opgave (mundtl.). Ekspeditionens Proviant. Hvad fortælles der om Mad og Drikke?

10. Opgave (mundtl.). Hvad faar vi at vide om Havet ved Grønlands Østkyst og om selve Kysten.

11. Opgave (skr.). Kulden: Hvorledes var Temperaturen om Dagen, da Opstigningen begyndte? Naar blev Kulden stærkere? I hvilken Højde var den meget stærk? Hvilke Ubehageligheder medførte Kulden? Hvor høj var Temperaturen om Morgenen? Naar begyndte Kulden at aftage?

12. Opgave (skr.). Hvorfor var Føret tungt i Be-

gyndelsen? Hvad var senere Grunden til det tunge Føre? Hvor mange Gange var der stærk Snestorm og paa hvilke Dage? Hvor opholdt de sig under Snestormen?

13. Opgave (mundtl.). Nævn nogle af de Farer, de var udsat for ved Kysten (S. 155, 156) og paa Indlandsisen (S. 157, 162, 163).

14. Opgave (mundtl.). Nævn de glædeligste Oplevelser paa Turen.

15. Opgave (skr.). Fortæl noget om Bogens Billeder.

Udvidet Læsning.

1. Opgave (skr.). Fortæl om Nansen: Naar og hvor er han født? Hvor gammel var han, da han gik paa Ski over Grønland? Hvilken anden stor Rejse har han foretaget? Hvem af Deltagerne i Skifærden var med der? Hvilke Egenskaber maa Nansen være i Besiddelse af? (Leksikon. Bog om Nansen).

2. Opgave. Find Billeder af: Drivis, Isfjælde, Indlandsisens Rand og Flade (Grønlandsbogen).

3. Opgave. Vis Billeder af: Grønlændere, Kolonier, Grønlændere i Kajak. (Grønlandsbogen og »Holger Danske« Juni 1911). Fortæl lidt om Billederne.

4. Opgave. Fortæl om tre danske Grønlandsekspeditioner. Hvem der ledede dem. Naar de foretoges. Hvad de tre Bøger hedder, som Lederne har skrevet. (Danskbogen V).

5. Opgave. Fortæl om Mindesmærket over dem, der satte Livet til: Hvem er de tre Mænd, som Mindesmærket er rejst over? Vis Billeder af dem (»Læsebogen« 7. Kl.). Hvor staar Mindesmærket? Vis Billede af det og beskriv det. (Folkeskolens Læsebog V).

6. Opgave. Fra hvilke Lande er de 4 Opdagelsesrejsende, der er nævnt i Indledningen? I hvilke Verdensdele eller Lande har de rejst? Hvem af dem lever endnu? Hvor ligger Livingstone og Stanley begravet? (Leksikon).

7. Opgave. Hvem er det, der kaldes Grønlændernes Apostel? Hvor var han Præst, før han rejste til Grønland? Hvorfor rejste han til Grønland? Hvem fulgte ham? Naar kom han til Grønland? Hvor mange Aar virkede han der? Hvad kaldte han det Sted, hvor han først bosatte sig? Hvorfor? (Leksikon. Fædrelandshistorie).

Instruks for Skolelæger ved Københavns Kommuneskoler samt Regler for Skolernes Forhold til Skolelægen.

1. Skolelægen er Tilsynsførende med Elevernes Helbredstilstand, med de hygiejniske Forhold i Undervisningslokalerne og med, at de for Skolerne gældende hygiejniske Forskrifter overholdes, samt Skolens Raadgiver paa disse Omraader, ligesom han skal være til Rede for Skolen i alle Sager vedrørende Eleverne, saafremt Skolen finder Grund til at søge en Læges Raad. Han kan dog — bortset fra det rent lægelige Tilsyn med Eleverne og de deraf følgende Forholdsregler — paa egen Haand intet paabyde, men skal for Skolens Inspektør forelægge Forslag til de Forholdsregler, han anser for nødvendige; denne gør om fornødent Indberetning derom eller indsender tjenstligt Skolelægens Forestilling til Skoledirektionen, hvad Skolelægen kan fordr. Angaaende det enkelte Barn og de undervisnings-hygiejniske Forhold i en Klasse bør han dog forhandle direkte med Klasselæreren eller med denne og Skolens Inspektør i Forening.

2. Skolelægens nærmeste foresatte er Skole-Overlægen, og Skolelægen skal i den nøjere Udformning af sit Arbejde rette sig efter de Anvisninger, der gives ham af denne; træffes der saaledes af Skole-Overlægen i Forstaaelse med Skoledirektionen Bestemmelse om, at der til regelmæssig eller uregelmæssig Tid skal foretages særlige Undersøgelser, yder Skolelægen den nødvendige lægekyndige Bistand; det samme gælder specielle Paalæg om Kontrol og Inspektion f. Eks. af Badning, Gymnastik og Skolebespisning. Skolelægen skal endvidere efter forudgaaende Aftale med Skole-Overlægen komme til Stede paa Skolen til Konference, og han er ligeledes forpligtet til at komme til Stede ved de Møder,

til hvilke Skole-Overlægen indkalder. Er Skolelægen forhindret i at give Møde, maa skriftlig Meddelelse herom snarest tilsendes Skole-Overlægen. Ved hvert Skoleaars Slutning skal Skolelægen til Skole-Overlægen indsende en skematisk Aarsberetning om sin Virksomhed. Hvis Skolelægen undtagelsesvis er forhindret i at give Møde paa Skolen til sædvanlig Tid, sendes Meddelelse herom til Skolens Inspektør. Fraværelse paa Grund af Sygdom meldes saavel til Skolens Inspektør som til Skole-Overlægen med Opgivelse af Vikarens Navn og Adresse. Ansøgning om Ferie udenfor Skolens ordinære Ferier fremsendes til Skole-Overlægen. Skolelægen maa under alle Omstændigheder selv sørge for Vikar, der saavidt mulig vælges blandt de andre Skolelæger.

3. Skolelægen skal to Gange om Ugen i hver af sine Skoler have en fast Træffetid paa mindst $\frac{1}{2}$ Time, den ene Gang i Tiden mellem Kl. 8 Fm. og Kl. 12 Middag, den anden Gang mellem Kl. 12 Middag og Kl. 4 Eftm. Skolelægen er forpligtet til nøje at overholde den af ham selv valgte Træffetid. Han skal ved disse Besøg undersøge, eventuelt behandle (jfr. § 5) de Børn, som paa Grund af Sygdom eller anden Svaghed af Lærerpersonalet henvises til ham. Endvidere skal han modtage Forældre, der søger ham for at raadslaa med ham om deres Børns Helbred, eller som af ham er opfordrede til at give Møde i Anledning af sygelige Tilstande hos deres Børn. Han skal ligeledes overfor Lærerpersonalet udpege de Børn, der særlig trænger til Ophold i Ferie- eller Svagbørnskolonier. I Tilfælde, hvor Inspektøren finder det paatrængende nødvendigt, kan Skolelægen tilkaldes udover disse bestemte Dage.

4. Finder Skolelægen ved sin Undersøgelse, at et Barn lider af en Sygdom eller Svaghed, der bør underkastes Lægebehandling, giver han paa en dertil bestemt Blanket Hjemmet Meddelelse derom og opfordrer det til at søge Lægehjælp. Samtidig anmodes Barnet om at fremstille sig for Skolelægen, naar han næste Gang kommer til Stede paa Skolen, for at han kan kontrollere, om Raadet er fulgt. Hvis dette viser sig ikke at være Tilfældet, opfordrer han en af Forældrene til at møde ved hans næste Besøg, eller Sygeplejersken sendes til Hjemmet. Er Sygdommen af en saadan Art, at skriftlig Meddelelse skønnes utilstrækkelig, eller er Oplysninger, der ikke kan faas af Barnet, nødvendige for Bedømmelsen af Tilfældet, skal han straks søge Forhandling med en af Forældrene.

5. Lider et Barn af en udvortes Lidelse, som kan behandles poliklinisk, og som forsømmes trods Paamindelse, kan Skolelægen med Forældrenes Samtykke lade Behandlingen udføre ved Sygeplejersken paa Sygeplejerskestationen, og Skolelægen bør saa ofte som muligt lade Barnet fremstille for sig for at kontrollere Resultatet af Behandlingen; nægter Forældrene at give deres Samtykke, indberettes Sagen til Skole-Overlægen.

6. Skolelægen skal føre en Protokol over de Børn, som i Aarets Løb fremstilles for ham, samt en Protokol over Børn under særlig Kontrol med Angivelse af Aarsagen til Fremstillingen og de i den Anledning trufne Forholdsregler; endvidere skal han i den dertil afsatte Rubrik paa Helbredskortet gøre de fornødne Indførelser om de hos Eleverne forefundne væsentlige Helbredsforstyrrelser.

7. Skolelægen skal hvert Aar undersøge, maale og veje de nyoptagne Børn i Overensstemmelse med Helbredskortets Rubrik; ved denne som ved alle senere Vejninger skal Børnene være fuldstændig nøgne; støder dette Krav paa uovervindelig Modstand fra Hjemmets Side, bør Skolelægen tage Hensyn hertil, men Vægtresultatet maa da kun indføres paa Helbredskortet, naar det udtrykkelig angives, at Vejningen er foretaget i mere eller mindre paa-klædt Tilstand. Til denne Undersøgelse, som foretages inden Juleferien i det Aar, i hvilket Børnene er optagne i Skolen, skal Børnenes Forældre indbydes, og Skolelægen skal, hvis de kommer til Stede,

hos dem søge Oplysninger om Barnets tidligere Helbredstilstand og indføre disse paa Helbredskortet samt efter endt Undersøgelse give Forældrene Meddelelse om Resultatet og opfordre dem til at søge Lægehjælp, hvis der ved Undersøgelsen er paavist Tegn til Sygdom hos Barnet. Skolelægen skal efter Undersøgelsen ligeledes overfor Klasselæreren — dog aldrig i Børnenes Nærværelse — gøre Rede for de sygelige Tilstande og Svagheder, som er fundne hos hvert Barn, navnlig for saadanne som har Betydning for et Barns Forhold paa Skolen, eller som kræver særlig Hensyntagen ved Undervisningen. Børn, hos hvilke der paavises kroniske Sygdomme, sættes under særlig Kontrol og undersøges saa ofte, som Sygdommen efter Skolelægens Skøn giver Anledning til; de undervægtige Børn og Børn, som er mistænkt for Tuberkulose, vejes tillige mindst 2 Gange i Løbet af et Skoleaar. Helbredskortene for Børn, som sættes under særlig Kontrol, forsynes med et NB. i Kortets øverste, venstre Hjørne.

8. Skolelægen skal en Gang aarlig aflægge Besøg i alle Klasserne for at inspicere Børnene og for at konferere med Klasselæreren om Børnenes Helbred. Han skal ved disse Besøg navnlig have sin Opmærksomhed henvendt paa de Børn, der ved tidligere Undersøgelser er sat under særlig Kontrol, og ved Hjælp af Klasseprotokollen orientere sig angaaende Børnenes Forsømmelser paa Grund af Sygdom. Børn, hvis Helbred skønnes utilfredsstillende, skal han tilsige til Undersøgelse ved sit næste Besøg paa Skolen. Han skal endvidere paase, at Børnene saavidt muligt er anbragt ved Borde, som passer til deres Størrelse, samt at svagsynede og tunghøre Børn er anbragt paa hensigtsmæssig Maade i Klasserne; endelig skal han agte paa de hygiejniske Forhold — specielt Opvarmnings- og Ventilationsforholdene i Klasseværelserne.

9. Skolelægen skal en Gang aarlig underkaste Drengene i 6. Klasse samt i 1. Mellemskoleklasse en Farveblindhedsprøve; de Drengene, hvis Farvesans er usikker, skal han gøre opmærksom herpaa og opfordre dem til at lade sig nærmere undersøge, hvis de agter at vælge en Profession, hvor Farvesansen spiller en afgørende Rolle. Resultatet af Undersøgelsen med Angivelse af det undersøgte Antal Drengene, samt af hvormange af disse der har vist usikker

Farvesans, tilsendes Skole-Overlægen med den øvrige Aarsberetning.

10. De Børn, som jævnlig eller i længere Tid forsommer Skolen paa Grund af Sygdom, bør fremstilles for Skolelægen; denne forhører sig om Grunden til Forsømmelsen og undersøger Barnet, hvis dets Tilstand giver Anledning dertil.

11. Hvis der i Skolen optræder et Tilfælde af Difteritis, Skarlagensfeber eller Rosen eller et Tilfælde af de nedenfor nævnte Sygdomme, skal Skolelægen underrettes derom. I Tilfælde af epidemisk Optræden af en smitsom Sygdom i en Klasse eller i Skolen skal Skolelægen underrettes derom og i Forbindelse med Inspektøren træffe de for Smittens Bekæmpelse nødvendige Forholdsregler; samtidig underrettes Skole-Overlægen om Sagen.

Naar det kommer til Skolelægens Kundskab, at der i en Skole er indtruffet Tilfælde af Kolera, gul Feber, Dysenteri, Plettyfus, Kopper, Pest eller Spedalskhed, skal Tilfældet straks meldes til Stadslægen og til Sundhedsstyrelsen paa dertil foreskrevne Brevblanketter; endvidere skal ethvert Tilfælde af Sovesyge, smitsom Hjernerygmarvsbetændelse, akut Bernelammelse, Trikiner, Aktinomyose (Straalesvamp), samt ethvert Tilfælde af tyfoid Feber og Paratyfus anmeldes til Stadslægen paa Brevblanket. Under Epidemier er Skolelægen iøvrigt pligtig til at foretage Undersøgelser, der gennem Skole-Overlægen paalægges ham af Stadslægen.

12. Skolelægen holder Orden i Samlingen af Helbredskort og er ansvarlig for, at hvert Barn har sit Kort i udfyldt Stand. Helbredskortene beror i ordnet Kartotek hos Skolelægen og skal altid være tilgængelige for Klasselæreren i Skolelægens Træffetid. Klasselæreren udfylder Kortets Hoved for de i 1. Klassen optagne Børn, og Skolen giver hver Maaned Skolelægen en Fortegnelse over Til- og Afgang af Elever i den sidst forløbne Maaned med Angivelse af henholdsvis, fra hvilken Skole Eleverne kommer, og til hvilken Skole Eleverne er afgaaet, og Skolelægen drager Omsorg for, at Helbredskortene for de Elever, der flyttes til en anden københavnsk Kommuneskole, oversendes til Skolelægen ved denne ved hver Kalendarmaaneds Udgang. Alle i Aarets Løb optagne Børn skal snarest fremstilles for Skolelægen. Hvis

Barnet kommer fra en Skole udenfor København eller fra en ikke-kommunal Skole i København, skal Klasselæreren medgive det et Helbredskort med udfyldt Hoved, og Skolelægen skal da foretage en Undersøgelse i Overensstemmelse med den, der foretages af de nyoptagne i 1. Klasse, og indføre Resultatet paa Kortet. Ved Skoleaarets Begyndelse og senest medio September giver Skolen Skolelægen en Fortegnelse over de Elever, som ikke er rykket op paa regelmæssig Vis med den øvrige Klasse, og Skolelægen i Forbindelse med Skolesygeplejersken foretager herefter den fornødne Omordning af Helbredskortene.

13. Saafremt Skolen og Skolelægen er enige om, at en af en Læge udstedt Attest, der helt eller delvis fritager et Barn for Skolegang, ikke synes fyldestgørende, skal Skolelægen derom søge Forhandling med den Læge, der har udstedt Attesten, og meddele Resultatet af denne Forhandling til Inspektøren, for at denne eventuelt kan fremsende Sagen til Skolekommissionen.

14. Skolelægen skal samtidig med Lærerpersonalet underrettes om, at der vil blive afholdt Lærermøde, og forespørges, om der er Spørgsmaal, han ønsker behandlede, og han skal, naar Emner af sanitær eller hygiejnisk Indhold foreligger til Behandling, altid deltage i Møderne. Emner, han har foreslaaet, kan han selv foredrage for Lærerpersonalet.

15. Skolelægerne vælger hvert Aar af deres Midte et Udvalg paa 3 Medlemmer, som skal varetage deres Interesser overfor Skoledirektionen og Skole-Overlægen, og med hvilket disse kan forhandle om Spørgsmaal vedrørende Skolelægetjenesten.

16. Skolelægerne ansættes af Skoledirektionen for 4 Aar med en gensidig Opsigelsesfrist af 2 Maaneder og kan genansættes.

17. Denne Instruks træder i Kraft den 1. April 1927.

Direktionen for Borger- og Almueskolevæsenet i København, den 16. Februar 1927.

J. Jensen.

Kaper.

Steen.

Vald. Olsen.

Instruks for Skolesygeplejersker ved Københavns Kommuneskoler.

1. Skolesygeplejersken skal i den Kreds af Skoler, til hvilke hun efter Direktionens Bestemmelse er knyttet, efter en Turnus, der fastsættes af Skole-Overlægen, undersøge Skolepigernes Haar og give dem, hos hvem hun finder Utøj eller Æg, Meddelelse om, at hun, hvis Hjemmet ikke renser Haaret, 8 Dage senere vil begynde Rensningen paa Skolen. Naar hun 8 Dage senere atter indfinder sig paa Skolen, skal hun efterse alle de Piger, hos hvilke hun har fundet Utøj, og skal, hvis Eftersynet viser, at man i Hjemmet har gjort sig Umage ved Rensningen, nøjes med 1 à 2 Gange under Opholdet paa Skolen at kontrollere, at Rensningsarbejdet fortsættes; i modsat Fald overtager hun Rensningen. Hun maa som Regel ikke afklippe Haaret; dog er det hende tilladt, hvor der er store Saar paa begrænsede Partier, at fjerne Haaret her, naar det kan gøres uden at skæmme Barnet. Hvis et Barn Gang paa Gang findes stærkt befængt med Utøj, og hvis der i Hjemmet vises fuldstændig Ligegyldighed med Rensningen, kan hun, naar Skole-Overlægen giver Tilladelse dertil, afklippe hele Haaret.

2. Hun skal holde de Medikamenter og andre Genstande, hun bruger ved Rensningen, i Orden, og sørge for deres Opbevaring fra Besøg til Besøg. Hun skal efter endt Arbejde hver Dag fjerne afredt Haar og lignende og gøre Orden i Stuen, i hvilken hun arbejder; Stuens Renholdelse skal hun derimod ikke udføre. Hun skal af Skole-Overlægen have Besked om, hvilken Behandling af Haaret hun skal bruge, og hos ham faa Recepter paa de fornødne Medikamenter.

3. Hun skal til Skole-Overlægen meddele, hver Gang hun har endt Arbejdet paa en Skole og be-

gynder paa en ny. Hun er pligtig til af ham at lade sig sende til en Skole, i hvilken der udenfor den regelmæssige Turnus trænges til hendes Hjælp, ligesom hun ogsaa skal modtage og behandle enkelte Børn, der fra en anden Skole sendes til hende paa den Skole, i hvilken hun arbejder.

4. Hun maa under ingen Omstændigheder foretage nogen Revselse af Børnene. Opfører noget Barn sig utilbørligt, skal hun derom henvende sig til Inspektøren eller Viceinspektrisen.

5. Hun skal til bestemt Tid indfinde sig paa de Skoler, der er valgt til at være Sygeplejerskestationer — en Gang daglig paa Formiddagsstationen, 3 Gange ugentlig paa Eftermiddagsstationen, og der skal hun modtage Børn, som af Skolelægerne er sendte derhen for at behandles for visse udvortes Lidelser. Hvis Behandlingen giver Grund dertil, skal hun give den Skolelæge, der har sendt Barnet til Stationen, fornøden Underretning. Rekvisitionen af de Medikamenter og Forbindingssager o. lign., som bruges paa Stationen, skal hun have hos Skole-Overlægen.

6. Hun skal, efter Anvisning fra Skolelægen eller fra Inspektøren gennem Skolelægen, besøge de Hjem, om hvis sanitære Tilstand der ønskes Oplysninger. Hun skal ved disse Besøg søge at faa de Oplysninger, som ønskes skaffede til Veje. Hun skal raadslaa med Forældrene om Afhjælpingen af sanitære Mangler i Hjemmet og give de Raad, som Skolelægen angiver hende. Efter ethvert af disse Besøg skal hun aflægge Besked til den Skolelæge, der har udsendt hende. Hun skal til Stadslægen sende Meddelelse om Mangler i Boligens Indretning eller Benyttelse (Urenlighed, Overbefolkning, Fugtighed o. lign.); disse Med-

delelser gives paa Brevkort, der udleveres hende til dette Brug.

7. Hun skal iøvrigt være Skolelægen behjælpelig ved Undersøgelser, Ordning af Helbredskort og andet Arbejde i nærmere af Skole-Overlægen bestemt Omfang.

8. Hendes daglige Arbejdstid er 8 Timer. Paa Skolefridage og i Skoleferierne skal hun, saafremt hun ikke selv har Ferie, staa til Raadighed for Skolelægevæsenet, blandt andet ved at aflægge Besøg i saadanne Hjem, som Skolen eller Lægen ønsker Forbindelse med. Hendes Sommerferie skal falde i Skolens Ferier.

9. Under sit Arbejde paa Skolerne skal hun rette sig efter ethvert af Inspektøren givet Paalæg. Hendes nærmeste Foresatte er Skole-Overlægen, og til ham har hun at henvende sig med sine Ønsker og Klager.

10. Denne Instruks træder i Kraft den 1. April 1927.

Direktionen for Borger- og Almueskolevæsenet i
København, den 16. Februar 1927.

J. Jensen.

Kaper.

Steen.

Vald. Olsen.

Forskellige Cirkulærer.

*Cirkulære (J. Nr. 60—60 a/1925) af 12/4 1926
fra Skoledirektionen.*

Det meddeles herved Rektor til fornøden Efterretning og videre Bekendtgørelse og Iagttagelse, at Kommunalbestyrelsen ved Vedtagelsen af Skolevæsenets Budget for 1926—27 efter Direktionens Indstilling har vedtaget, at Undervisning i Sang og Gymnastik i Gymnasieklasser, forsaavidt den ikke bestrides af Lektorer og Adjunkter eller lektor- og adjunktlønnede Timelærere, vil være at beregne som kvalificerede Timer i Mellemskolen, saaledes at en Lærers samlede Timetal nedsættes med 1 Time for hvert Mængfold af 3 Timer, han underviser i ovennævnte Fag og Klasser.

Denne Bestemmelse træder i Kraft fra 1. August 1926 at regne.

*Cirkulære (J. Nr. 46—2/1926) af 3. Maj 1926
fra Skoledirektionen.*

Det meddeles herved, at Direktionen har bestemt følgende vedrørende *Karaktergivningen ved Aarsprøvens mundtlige Del*:

»Ved mundtlig Prøve bortfalder Karaktergivning af Censor og erstattes af Aarskarakterer givne af vedkommende Lærer, idet dog de Skoler, der maatte ønske det, kan anvende Eksamenskarakterer ved Siden af Aarskarakterer i 6.—8. Klasse. I de Klasser, hvor der ikke gives Eksamenskarakter, afgiver Censor paa Grundlag af Prøvens Udfald en skriftlig Udtalelse om Klassens Standpunkt som Helhed; denne Udtalelse indføres paa Eksamenslisten.«

Denne nye Ordning, hvorom det ved Skolen ansatte Lærerpersonele bedes underrettet, vil være at følge ved den i næste Maaned (Juni) forestaaende Eksamen.

*Cirkulære (J. Nr. 187/1926) af 4. Maj 1926
fra Skoledirektøren.*

I Anledning af en Ildebrand i en Skoles Kælderrum har Københavns Brandvæsen henledt Opmærksomheden paa nogle Forhold, som man finder Anledning til herved at gøre Skolerne bekendt med:

Brandvæsenet skriver i den paagældende Sag, bl. a. følgende:

1) Branden er utvivlsomt opstaaet ved Selvantændelse i en fernismættet Klud. Naar Klude samles og opbevares, bør der nøje vaages over, at oliefedtede og fernisvædede Klude ikke lægges mellem de andre; de bør *straks* kastes i Fyret og opbrændes. Det maa formentlig i det hele anses for uheldigt at *samle* Papir, Klude o. lign. i eller ved Kælderrum i Skolebygninger.

2) Der har været hensat Fernisdunke og Malerrekvisiter i det omhandlede Rensrum; dette maa anses for uheldigt i det ret ophedede Rum.

3) Skolebetjenten har forklaret, at han lukkede Dørene til Brændselsrummet og Hovedtrappen op, »for at Varmen kunde trænge op i Klasserne«; dette maa anses for uheldigt — særligt naar der ikke er noget Opsyn til Stede — idet en muligt i Brændselsrummet eller Kælderen opstaaet Brand vil fylde Trapperum og øvrige Skolelokaler med Røg. Dørene til Trapperne bør formentlig altid holdes lukkede, naar de ikke netop passeres.

*Cirkulære (J. Nr. 175/1926) af 21. Juni 1926
fra Skoledirektionens Kontor.*

Det bringes herved i Erindring, at den med Direktionens Cirkulære af 28. September 1922 fremsendte Bekendtgørelse af 18. September 1922 fra Københavns Magistrat angaaende *Udryddelse af Rotter*

bl. a. indskærper, at det af Hensyn til omstrefjende Rotter, og Rotter, som fordrives fra Naboejendomme, er nødvendigt at *udlægge Rottegift selv i en Ejendom, der formenes at være fri for Rotter, hvilket man paa given Foranledning beder Inspektøren meddele Skolebetjenten.*

Cirkulære (J. Nr. 16—29/1926) af 9. September 1926 fra Skoledirektøren.

I Sygelønsregulativets § 23, Stk. 8 er der bl. a. for det Rengøringspersonale, der er ansat før 1. April 1920, udtalt følgende:

»Naar de i Stk. 2 og 3 angivne Betingelser er tilstede, kan Bestemmelse om Udbetalingen af Sygeløn i Almindelighed tages af vedkommende Kontor eller Institutionschef, hvem det ligeledes paahviler at drage Omsorg for, at de paagældende afskediges — eventuelt efter fornøden foregaaende Opsigelse — ved Udløbet af det Tidsrum, i hvilket der efter Stk. 4 kan ydes Sygeløn. Hvis Sygdommen er selvforskyldt, eller hvis det efter en Lægeerklæring er usandsynligt, at paagældende paany kan blive tjenstdygtig, eller hvis der foreligger andre særlige Forhold, som gør det tvivlsomt, om eller hvor længe Sygeløn bør ydes, vil Sagen dog være at forelægge vedkommende Magistratsafdeling, jfr. Bestyrelsesvedtægtens § 10, til hvem der tillige maa ske Indstilling i betimelig Tid, naar der bliver Spørgsmaal om at afskedige nogen, som er ansat af Magistraten, jfr. Bestyrelsesvedtægtens § 10, eller nogen, som skønnes at kunne gøre Krav paa Pension i Henhold til Bestyrelsesvedtægtens § 114.«

Man skal derfor anmode Skolen om, naar nogen af det sygelønsberettigede Rengøringspersonale skal til at gaa ned paa *halv Løn*, at tilstille Skoledirektionens Kontor Meddelelse herom ledsaget af Lægeudtalelse om Sygdommens Art og Sygefraværelsens sandsynlige Varighed for at man kan skønne over, hvorvidt der vil være Anledning til at rejse Sag om Afskedigelse eller ej.

Cirkulære (J. Nr. 252/1926) af 11. Oktober 1926 fra Skoledirektøren.

Paa given Foranledning skal man henlede Opmærksomheden paa, at *Børn*, der paa Grund af *Abnormitet* ikke kan undervises i den almindelige Skole eller paa Værneskolen, maa henvises til de af Staten støttede Anstalter eller til Privatundervisning.

Udskrivning af Skolen kan først finde Sted, naar det er konstateret, at Barnet nyder en efter Forholdene passende Undervisning andet Steds. I alle Tvivlstilfælde maa Sagen indberettes skriftlig til Skoledirektionen.

Det bemærkes, at *Gl. Bakkehus*, Rahbeks Allé 19—21, modtager til Undervisning aandsvage Børn, der er modtagelige for Skoleundervisning og har Ophold i Hjemmet, ligesom *Bjerregaards Skole*, Ryesgade 125, 1, modtager Dreng og Frk. *Hilarius Kalkaus Skole*, Øresundsgade 15 (Teknisk Skole), Piger, der paa Grund af Abnormitet ikke kan undervises i den almindelige Skole eller i Værneskolen.

Cirkulære (J. Nr. 254/1926) af 16. November 1926 fra Skoledirektøren.

I en Indberetning fra Ingeniøraftdelingen under Stadsarkitektens Direktorat udtales vedrørende *Pasningen af Skolernes Varme- og Ventilationsapparater* bl. a.:

»Selv om Skolebetjentenes Pasning af Varme- og Ventilationsapparaterne gennemgaaende er blevet bedre end tidligere, maa det dog stadig fremhæves som værende af største Betydning for Lærerpersonalets og alle Skolebørnenes Helbred og Velbefindende og dermed for hele Skolearbejdet, at Skolernes Varme- og Ventilationsapparater betjenes paa rette Maade.

Skolebetjentene skal sørge for ved *rettidig* Fyring og Regulering af Varme og Ventilation at holde den rette Varmegrad i Klasserne, dette gælder ikke mindst Opfyringen efter en foregaaende Ferie eller Fridag. Selve Fyrstederne skal behandles med Omhu, idet man undgaar hurtig Forcing og pludselig Neddæmpning af Fyrene, hvilket medfører Spild af Brændsel og forøget Bekostning ved Kedlernes og Kaloriferernes Vedligeholdelse.

Man skal paa given Foranledning endelig tillade sig at henstille, at der gives Ingeniøraftdelingen Underretning om, naar Pasningen af Varmeapparatet i en Skole overlades til Vikarer eller andre Personer, som ikke er fuldt fortrolige med Varmeapparatets Betjening, saaledes at der fra Ingeniørens Side kan gives den paagældende fornøden Vejledning vedrørende Pasningen.«

Hvilket herved meddeles Skolen til fornøden Efterretning og Iagttagelse.

*Cirkulære (J. Nr. 279/1925) af 15. December 1926
fra Skoledirektøren.*

Undervisningsministeriet har tilskrevet Skolea-
rektionen saaledes:

»Paa given Foranledning skal Ministeriet tjenstlig
meddele, at Ministeriet fremtidig ikke vil kunne
viderebefordre Andragender om Introduktionsskri-
velser for Lærere, som ønsker at foretage Studierej-
ser i Tyskland, med mindre saadant Andragende
indsendes hertil *mindst* 5 Uger før den paagældende
Rejse skal paabegyndes.«

Hvilket herved meddeles Skolerne, idet man iøv-
rigt henviser til Cirkulære af 16. Oktober 1925, hvor-
efter Andragender, der gennem Skoledirektionen
videresendes til Undervisningsministeriet, maa inde-
holde nøje Oplysning om, hvilke bestemte Steder
Læreren ønsker at besøge, og hvad der ønskes stu-
deret.

*Cirkulære (J. Nr. 142/1927) af 22. Februar 1927
fra Skoledirektøren.*

I Anledning af de af Børnetilsynet en Gang aarlig
indhentede Udtalelser angaaende skolepligtige Børn,
der er undergivet Tilsyn i Henhold til Lov Nr. 122
af 28. Marts 1923, skal man efter Henstilling fra
Magistratens 3. Afdeling anmode om, at de Under-
søgelser, som Skolerne derved maatte foretage,
iværksættes paa diskret Maade, saaledes at vedkom-
mende Barns Kammerater ikke bliver bekendt med,
at der føres Tilsyn med Barnets Hjem.

*Cirkulære (J. Nr. 60—69 c/1927) af 23. Februar 1927
fra Skoledirektøren.*

Ifølge en af Skoledirektionen truffen Bestemmelse,
hvortil Kommunalbestyrelsen har givet Tilslutning,
skal Legemsøvelser med Pigerne i 1. og 2. Klasse
indføres som Fag indenfor de normerede 24 ugent-
lige Timer.

Denne Undervisning kan overdrages til Klasse-
lærerinden eller til en anden af Skolens Lærerinder,
hvis dette maatte foretrækkes, eventuelt til Skolens
Gymnastiklærerinde.

Det overlades foreløbig til de enkelte Skoler at
afgøre, fra hvilket Fag Gymnastiktimerne skal tages,
idet det dog iagttages, at intet Fag derved helt
udgaar.

Hvor der paa Grund af manglende Lokale under-
vises to Klasser samtidig, kan Drengene og Piger i
1. og 2. Klasse eventuelt undervises sammen. Med
Hensyn til sammenunderviste Klasser bringes iøvrigt
Skemareglerne i Erindring (Cirkulære af 10. Marts
1922).

De Lærerinder, der ellers ikke underviser i Gym-
nastik, men som kan overtage den med Smaabørn,
vil faa Lejlighed til at sætte sig ind i det begrænsede
Pensum ved et Kursus i Begyndelsen af det nye
Skoleaar, hvor Gymnastikinspektør, Frk. Else Thom-
sen gennemgaar 6 Dagsøvelser til hver af de to
Klasser.

*Cirkulære (J. Nr. 60—69 c/1927) af 25. Februar 1927
fra Skoledirektøren.*

I Tilslutning til Cirkulære af 23. Februar 1927
meddeles det herved, at Antallet af Gymnastiktimer
i 1. og 2. Pigeklasser er fastsat til 2 Timer ugentlig
pr. Klasse.

*Cirkulære (J. Nr. 60—69 b/1927) af 4. Marts 1927
fra Skoledirektionen.*

Fra 1. August 1927 at regne træder følgende Æn-
dringer af Timeplanen for 4. Pige-Mellemskoleklasse
i Kraft:

Det ugentlige Timetal i Husgerning ændres fra 4
til 3.

Det ugentlige Timetal i Gymnastik ændres fra 1
til 2.

*Cirkulære (J. Nr. 163/1927) af 16. Marts 1927
fra Skoledirektøren.*

Med Hensyn til dobbelte Gymnastik- og Sang-
timer bemærkes følgende:

Naar en Lærer underviser 2 Klasser samtidig i
Gymnastik eller Sang, lønnes 3 Timer = 4 Timer,
men ved Beregning af Aldersreduktion behandles
Timerne paa samme Maade som Skolekøkkentimer,
saaledes at der ydes fuld Nedsættelse.

Der kan i dette som i andre Tilfælde ikke tillægges
en Lærer over 36 ugentlige Løntimer, med mindre
særlig Dispensation foreligger, og der kan ikke sam-
tidig tillægges en Lærer Overtimer og beregnes ham
Aldersreduktion.

Kommuneskolen i Vanløse.

Skolen er opført efter Tegninger af Stadsarkitekt *H. Wright*, og Ingeniørarbejderne er projekteret af Stadsingeniørerne *I. I. Voigt* og *A. C. Karsten*.

Den sydlige Klassefløj og den ene Gymnastiksal blev bygget i Aarene 1914—15, medens den øvrige Del af Skolen blev opført i 1924—25.

Skolegrunden ligger paa Hjørnet af Aalekistevej og Lonstrupvej og har Matr. Nr. 211 Vanløse.

Omkostningerne ved den først opførte Del var 175,000 Kr., ved den sidst opførte Del 593,700 Kr.

Grundens Fladeindhold er 6000 m². Heraf indlager:

Skolebygningerne (incl. Forbindelsesbygningerne mellem Klasseløjerne og Inspektorboligen)	2003,00 m ²
De to Legepladser tilsammen (heraf overdækket 75,30 m ²)	1621,00 »
Passager (heri ikke medregnet Arealet under Forbindelsesbygninger)	144,75 »
Gaardklosetter og Pissoir	50,84 »
Haver	1654,36 »
Ubebygget Areal langs Skolens Vestside	525,00 »
	6000,00 m ²

Facaderne er af røde haandstrogede Sten. Tagene er tækkede med røde Falstagsten (hollandsk Model). Hovedtrapperne er af Fyrretræ med Egetræs Slidtrin.

Kælderen.

I den sydlige Klassefløj er Højden mellem Gulv og Loft 2,85 m. — Her findes: Kedelrum og Kulrum. Sløjdrum med Materialrum, Vaskerum, BESPISNINGSRUM, BESPISNINGSKØKKEN med Opvask og Spisekammer, Bad med Omklædningsrum, Læge- og

Sygeplejeværelse med Garderobe samt Gang og Trapperum.

I Gymnastikfløjen er Kælderen kun udgravet for en Forbindelsesgang, som faar Lys fra Legepladserne.

I den nordlige Klassefløj er Kælderen delvis udgravet. Højden mellem Gulv og Loft er 2,5 m. Her findes: Rum for Rengøringskoner, Maalerrum, Skolebetjentens Depot, Gang og Trapperum.

I Inspektorboligen er Kælderen ligeledes kun delvis udgravet. Højden mellem Gulv og Loft er 2,4 m. Her findes: Inspektorens og Skolebetjentens Brændsels- og Viktualierum samt et Par dispo-nible Rum og et Trapperum.

Stuen.

I den sydlige Klassefløj er Højden mellem Gulv og Loft 3,44 m. Her findes: 6 almindelige Klasser, Kontor for Viceinspektør og Viceinspektrice, Gang, Trapperum og Omklædningsrum. Hvor Klassefløj og Gymnastikfløj støder sammen, er der indskudt et Filmsoperatørrum.

I Gymnastikfløjen er Højden mellem Gulv og Loft 5,35 m. Her findes: en Gymnastiksal med Svaberum — tilsammen 197,75 m². Gymnastiksalen har 14 Fag Vinduer med 61,16 m² Fladeindhold og med 40,32 m² Lysflade.

I den nordlige Klassefløj er Højden mellem Gulv og Loft 3,5 m. Her findes: 6 almindelige Klasser, en Fysikkklasse, Gange og Trapperum.

I Inspektorboligen er Højden mellem Gulv og Loft 3,06 m. Her findes: Inspektorens Kontor med Arkiv og Forstue, endvidere Inspektorens Lejlighed, Skolebetjentens Lejlighed og et Trapperum.

Inspektorens Lejlighed bestaar af: Herreværelse, Dagligstue, Spisestue, to Soveværelser, Badevæ-

relse, Pigeværelse, Forstue, Korridor og WC. — *Skolebetjentens Lejlighed* bestaar af: Dagligstue, Spisestue, Soveværelse, Køkken, Pigeværelse, Forstue, Korridor og WC.

1. Sal.

I *den sydlige Klassefløj* er Højden mellem Gulv og Loft 3,34 m. Her findes: 5 almindelige Klasser, Tegneklasse, Lærer- og Lærerindeværelse, Gang og Trapperum.

I *Gymnastikfløjen* er Højden mellem Gulv og Loft 5,35 m. Her findes: en Gymnastiksal med Balkon og Svaberrum. Gymnastiksal og Svaberrum er tilsammen 203,00 m², Balkon 14,4 m². — Vinduerne er som i Stueetagens Gymnastiksal.

I *den nordlige Klassefløj* er Højden mellem Gulv og Loft 3,5 m. Her findes: 7 almindelige Klasser, Omklædningsrum, Gange og Trapperum.

I *Inspektørboligen* er Højden mellem Gulv og Loft 3,10 m. Her findes: 2 almindelige Klasser, Naturhistorieklasse, Kortarkiv, Lærer- og Lærerindeværelse, Thekøkken, 2 Garderober, 2 W. C., Gang og Trapperum.

Tagetagen.

I *den sydlige Klassefløj* er Højden mellem Gulv og Loft 2,75 m. Her findes: Viceinspektricens Lejlighed bestaaende af: 3 Værelser, Badeværelse, Køkken, Pigeværelse, Korridorer, W. C. og Forstue, endvidere findes Pulterkamre, Torreloft og Trapperum samt et W. C. i det ene Trapperum.

I *Gymnastikfløjen* er Tagetagen ikke udnyttet.

I *den nordlige Klassefløj* er Højden mellem Gulv og Loft henholdsvis 3,30 m og 3,10 m. Her findes: Bibliotek, Haandgerningsklasse med Skabsrum, Skolekøkken med Vaske- og Tørrerum, Brændselsrum og Spisekamre, Forberedelseskøkken, Lærerindeværelse, Garderobe og Trapperum samt et W. C. i det ene Trapperum.

Opvarmningen af alle Skolelokaler foregaar ved et Dampvarmeanlæg med Kedelanlæg (4 Dampkedler)

i Kæderen og Dampovne under Vinduerne i Klasserne. Ventilationen er indskrænket til Aftræk gennem murede Udsugningskanaler i Forbindelse med obligatorisk Vinduesoplukning i Frikvartererne. Klassetemperaturen reguleres automatisk ved »Temperaturer« (System Clorius), der virker paa Dampovnenes Reguleringsventiler.

Boligerne for Inspektor, Viceinspektrice og Skolebetjent opvarmes ved Kakkelovne. 3 Værelser i Inspektørboligen opvarmes fra en Centralovn i et mellem Værelserne indrettet Varmekammer.

Desuden findes en Kakkelovn i Skolens Kontor.

Belysningen sker overalt ved elektrisk Lys, og Ringeanlægget er gennem Transformator knyttet til Lysanlægget. I Fysikklassen er indrettet et elektrisk Omformeranlæg til Fremstilling af lavspændt Jævnstrøm til Elevforsøg. Det ved Gymnastiksalen indrettede Filmsoperatørrum er forsynet med elektrisk Installation — dog indtil videre med Undtagelse af en Omformer — til Filmsfremvisning.

Der findes ialt 41 Vaske, fordelt som Haandvaske, Rengøringsvaske og Køkkenvaske, desuden 2 Svaberkummer ved Gymnastiksalene, samt 7 Vandklosetter i Skolebygningen og Tjenesteboligerne.

Badeanstalten indeholder 8 Fodbadekummer med Bruser til tempereret Vand, 4 Hovedbruser til tempereret Vand og 1 til koldt Vand. Badeværelserne i Inspektørens og Viceinspektricens Lejligheder er monterede med Badekar og Indfyringsbadeovn.

Af de to Skolekøkkener er det ene indrettet som Familiekøkken med Komfurer og Gasindlæg for 4 »Familier«, det andet som Forberedelseskøkken med Gasapparater paa alle Elevpladser.

Bespisningskøkkenet er forsynet med Komfur og 2 Kogegryder, den ene med Indsats til Dampkogning, samt desuden en mindre Mælkekoger.

Paa Legepladserne, der er asfalterede, findes ialt 24 Gaardvandklosetter, 12 i hver Gaard, indrettede til automatisk Skylning. Desuden har hver Legeplads sin Drikkevandskumme med 4 Drikketude (»Kildevæld«) samt en Spulehane med Slange. I Haverne er anbragt Vandingshaner.

Skolelokalernes Størrelse.

Klasse Nr.	Længde m	Dybde m	Flade- indhold m ²	Højde m	Kubik- indhold m ³	Vinduerne			
						Antal	Retning	Fladeind- hold m ²	Lysflade m ²
1	8,44	6,20	52,63	3,44	180,02	3	S	12,51	7,20
2	7,64	6,20	47,37	3,50	165,80	1	Ø	1,88	1,00
3	7,94	6,20	49,23	3,44	169,35	3	S	12,51	7,20
4	7,55	6,20	46,81	3,50	163,84	3	S	12,51	7,20
5	7,66	6,20	47,49	3,44	163,37	3	S	12,51	7,20
6	7,65	6,20	47,43	3,50	166,01	3	S	12,51	7,20
7	7,66	6,20	47,49	3,44	163,37	3	S	12,51	7,20
8	7,55	6,20	46,81	3,50	163,84	3	S	12,51	7,20
9	8,00	6,20	49,60	3,44	170,62	3	S	12,51	7,20
10	7,67	6,20	47,55	3,50	166,43	3	S	12,51	7,20
11	8,30	6,20	51,46	3,44	177,02	3	V	12,51	7,20
12	8,12	7,05	57,25	3,50	200,38	3	V	12,51	7,20
13	13,64	6,32	86,20	3,44	296,53	5	V	19,38	11,70
Tegneklasse									
14	11,71	7,05	82,56	3,50	288,96	4	V	16,68	9,60
Fysikklasse									
15	8,00	6,32	50,56	3,44	173,93	3	S	11,63	7,02
16	7,38	7,17	52,91	3,50	185,19	3	V	11,63	7,02
17	7,66	6,32	48,41	3,44	166,53	3	S	11,63	7,02
18	8,12	7,17	58,22	3,50	203,77	3	V	11,63	7,02
19	7,66	6,32	48,41	3,44	166,53	3	S	11,63	7,02
20	7,67	6,32	48,47	3,50	169,65	3	S	11,63	7,02
21	8,00	6,32	50,56	3,44	173,93	3	S	11,63	7,02
22	7,55	6,32	47,72	3,50	167,02	3	S	11,63	7,02
23	8,53	6,32	53,91	3,44	185,45	3	S	11,63	7,02
24	7,65	6,32	48,35	3,50	169,23	3	S	11,63	7,02
25	8,41	8,10	68,88	3,47	239,01	4	Ø	12,24	6,52
Naturhistorieklasse									
26	7,55	6,32	47,72	3,50	167,02	3	S	11,63	7,02
27	7,07	6,96	49,21	3,47	170,76	3	Ø	9,18	4,89
28	7,64	6,32	48,28	3,50	168,98	3	S	11,63	7,02
29	7,07	6,32	44,68	3,47	155,04	3	Ø	9,18	4,89
30	15,40	5,50	84,70	ikke ens i hele Lokalet	249,48	6	S	15,60	9,54
Bibliotek									
31	12,70	6,20	78,74	ikke ens i hele Lokalet	224,41	5	S	11,62	6,96
Sløjdklasse									
32	12,90	8,07	104,10	ikke ens i hele Lokalet	300,96	10	S-N	26,00	15,90
Haandgerning									
34			178,00	do.	549,00	13	V-Ø-N	33,40	20,51
Skolekøkken og For- beredelsesskolekøkken									

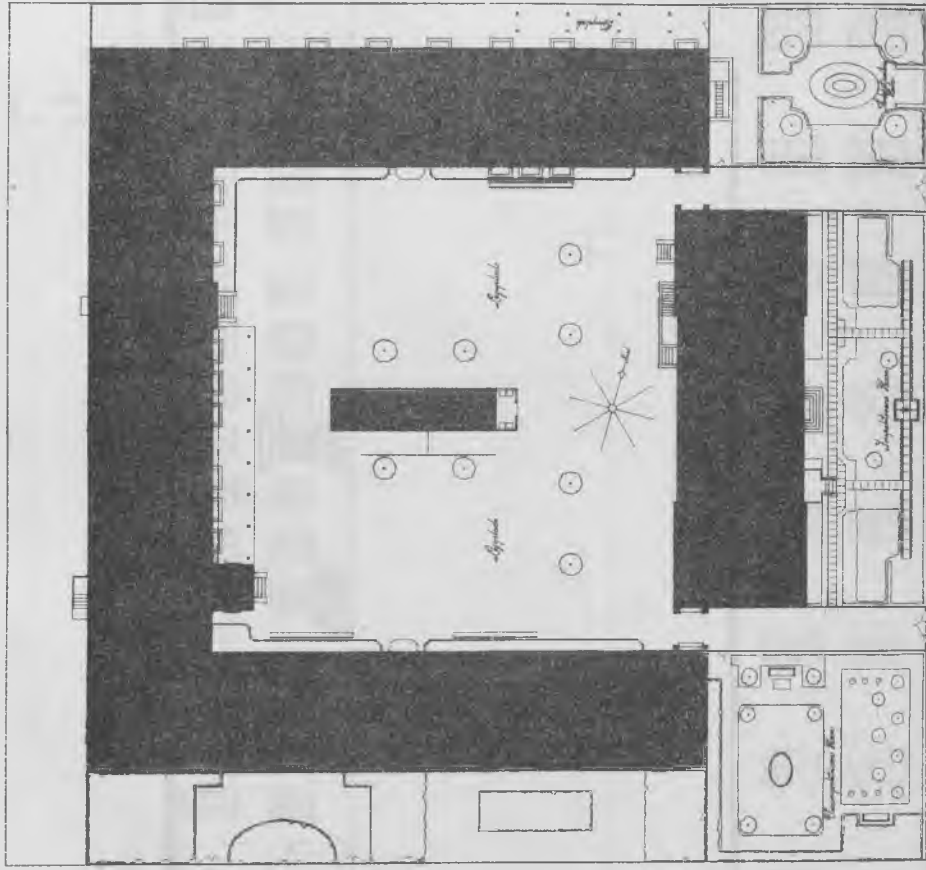

Indgang

Arkiv

Indgang

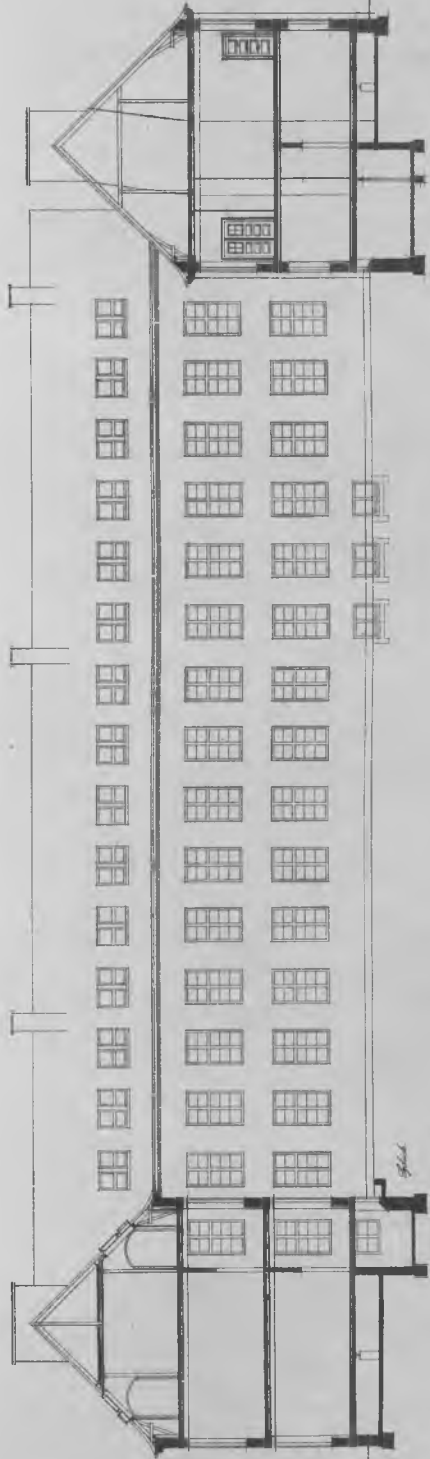
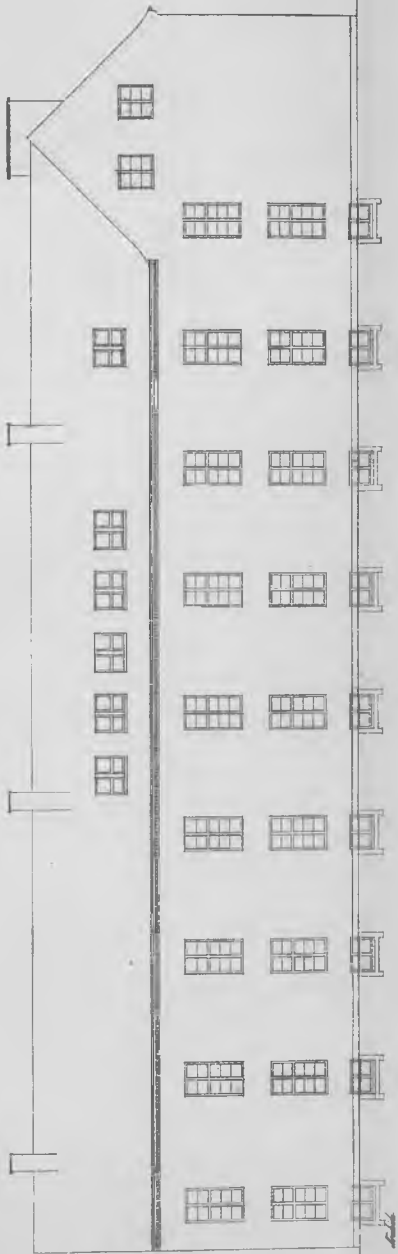
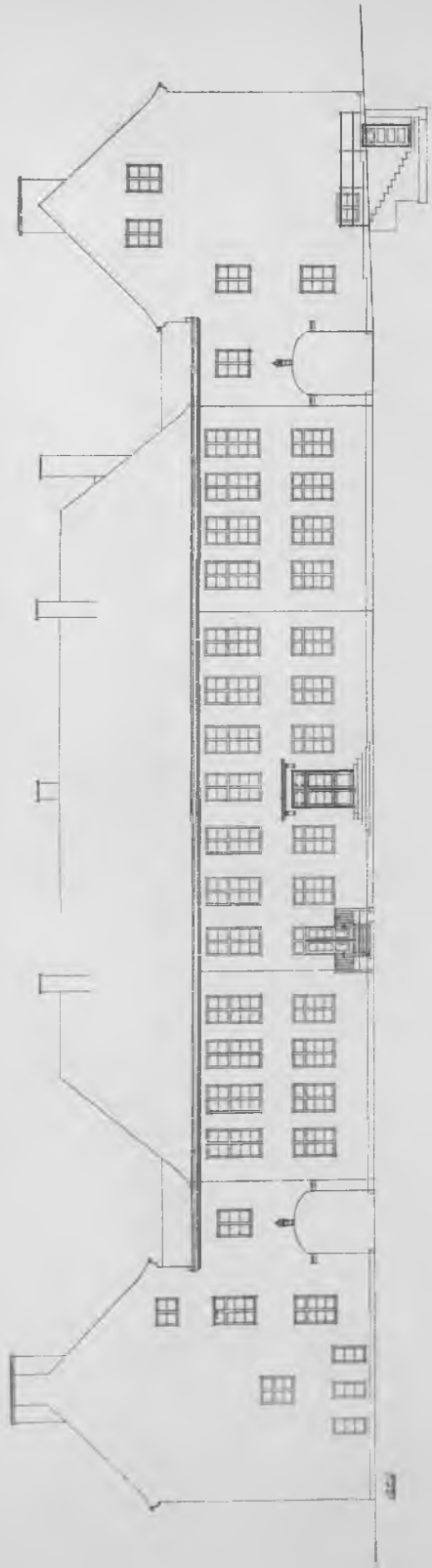

E. WRIGHT



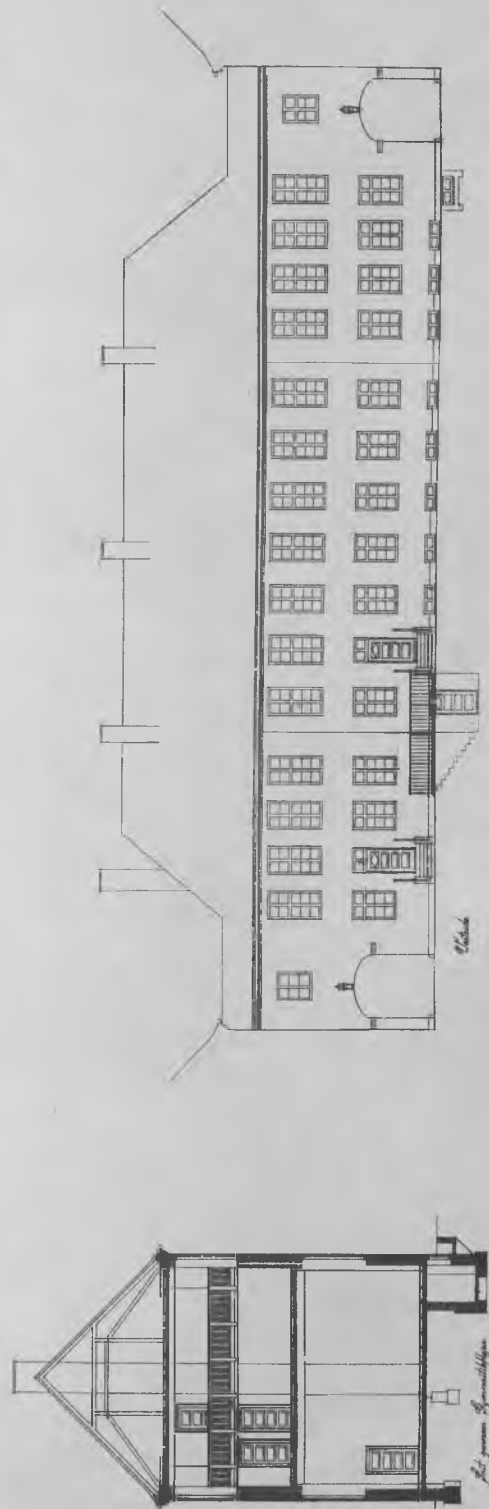
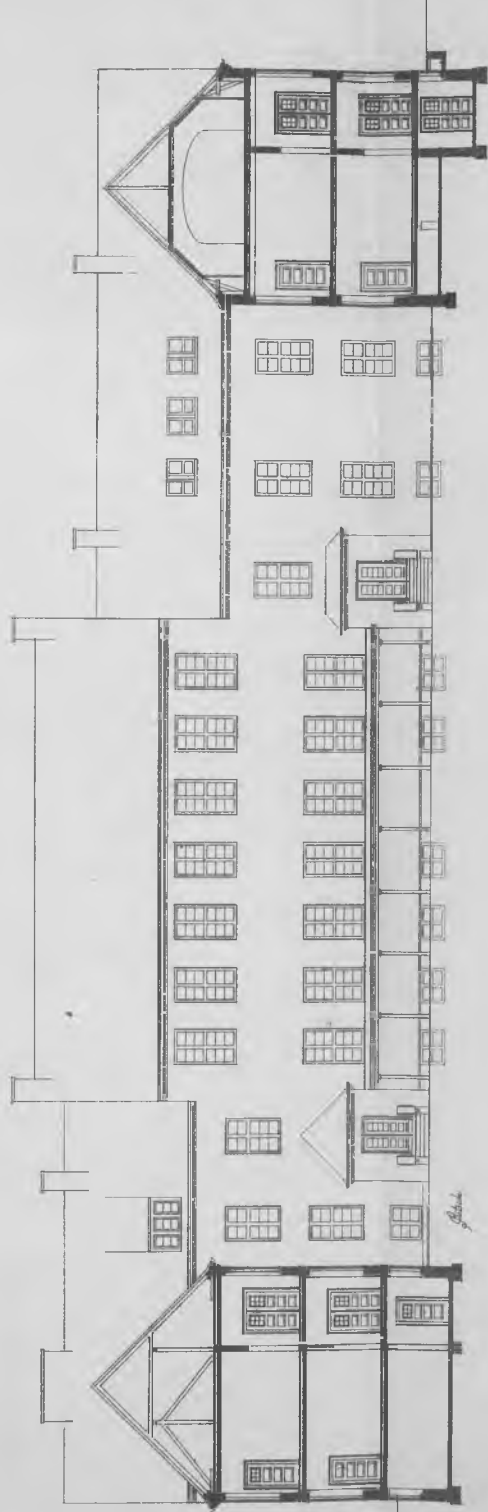
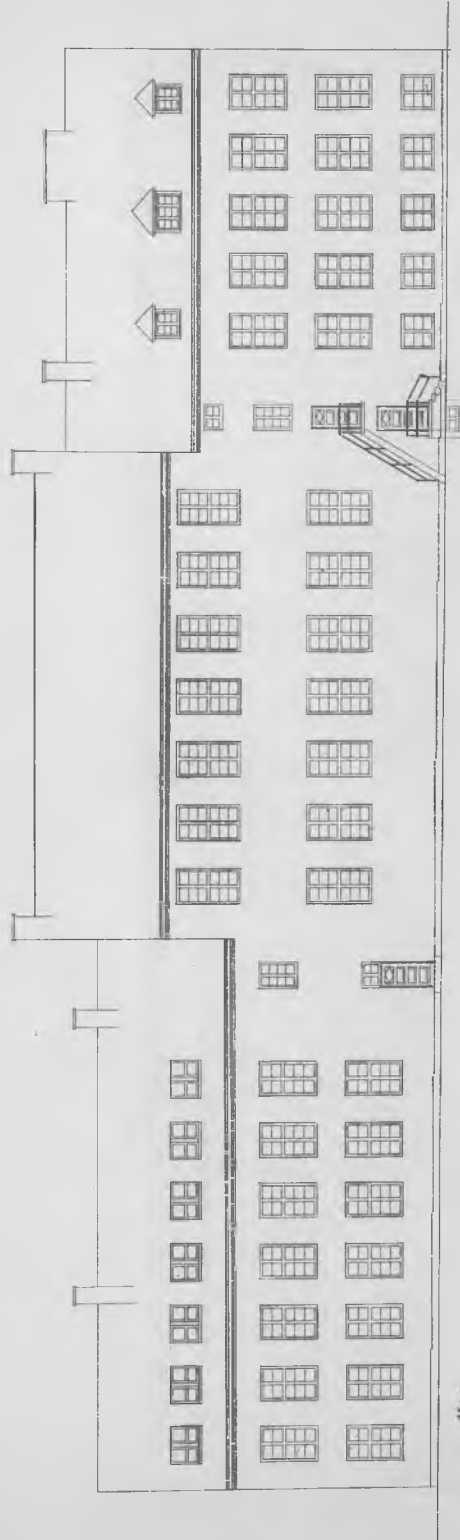

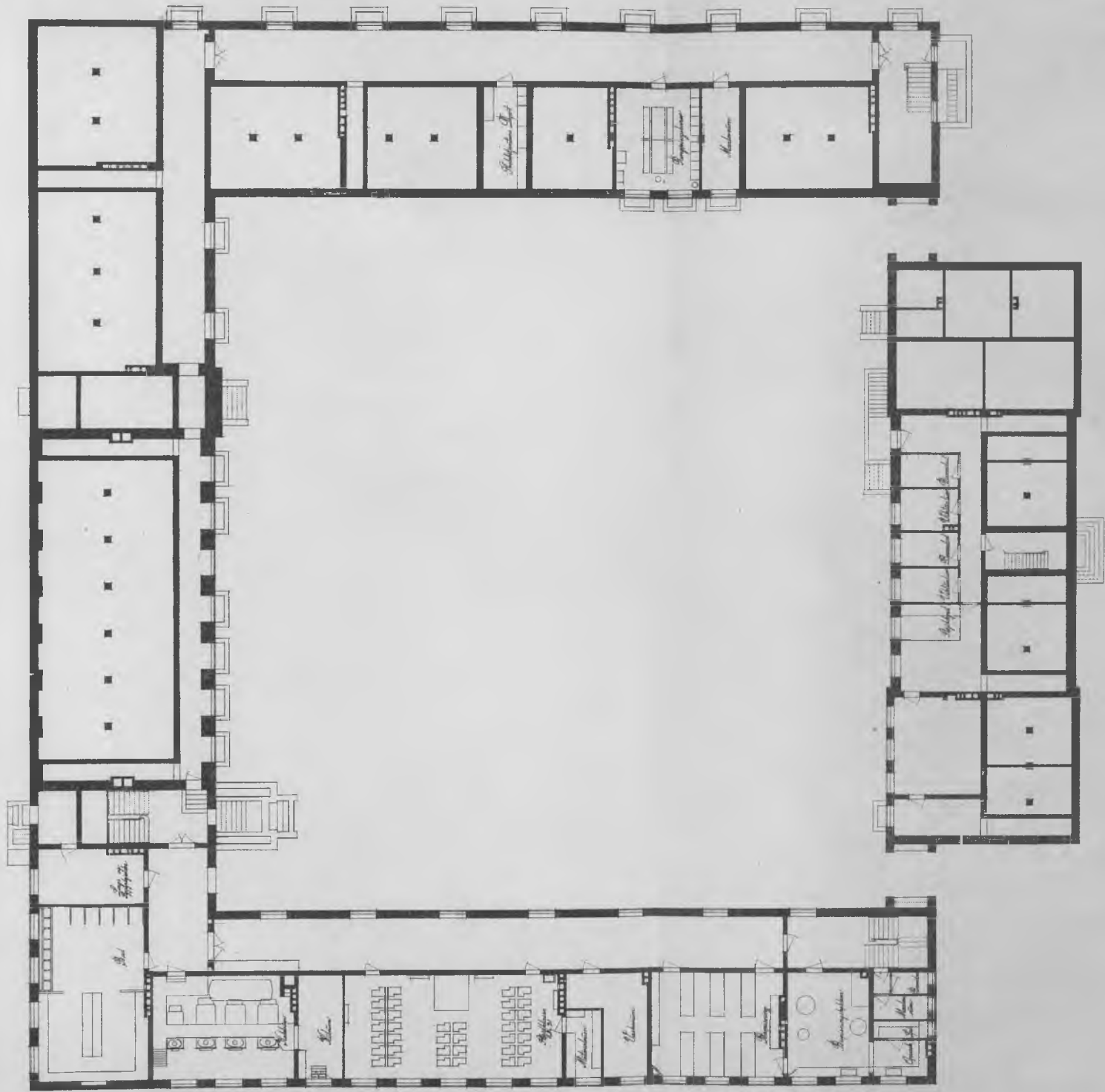

1:100

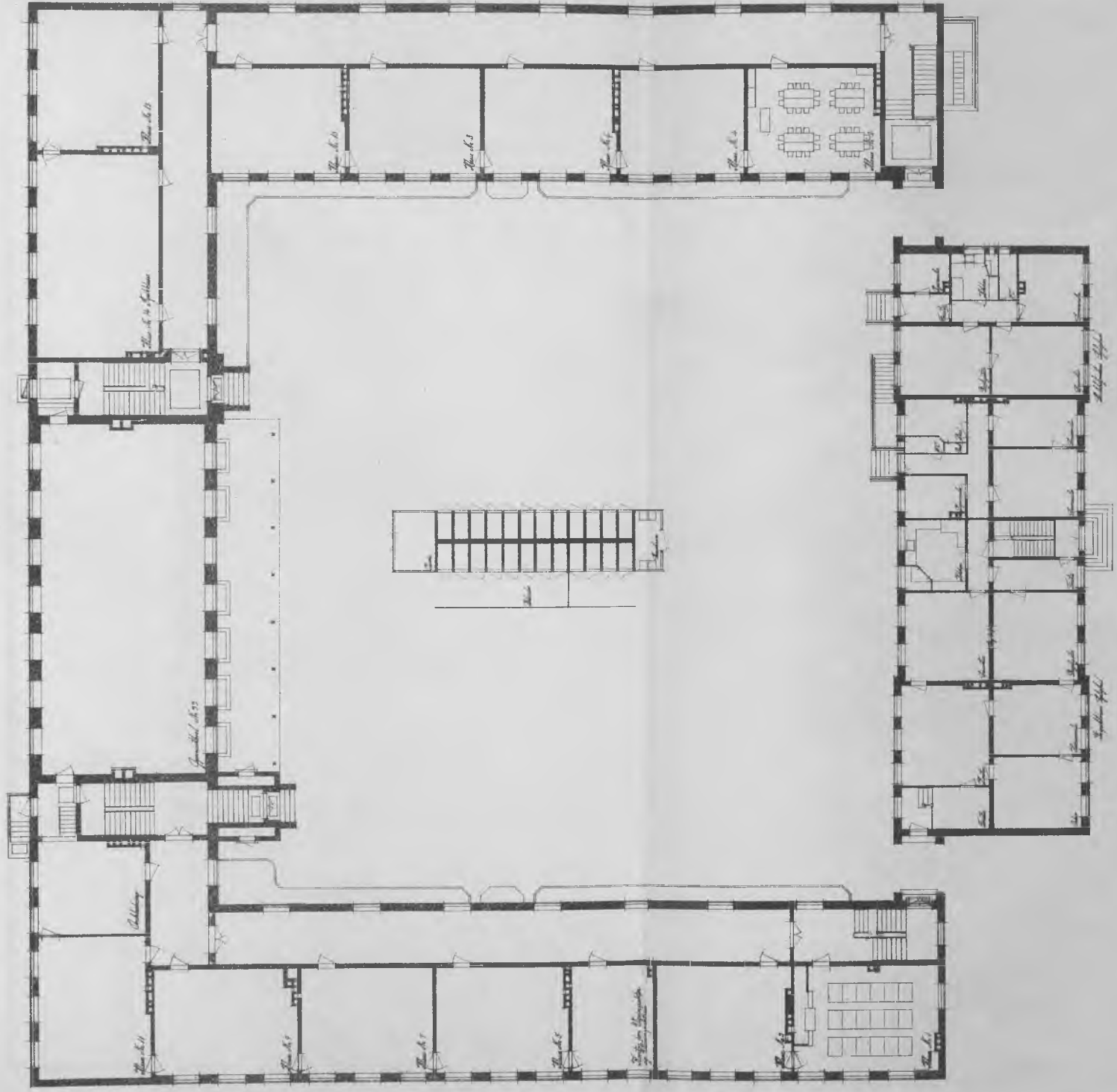

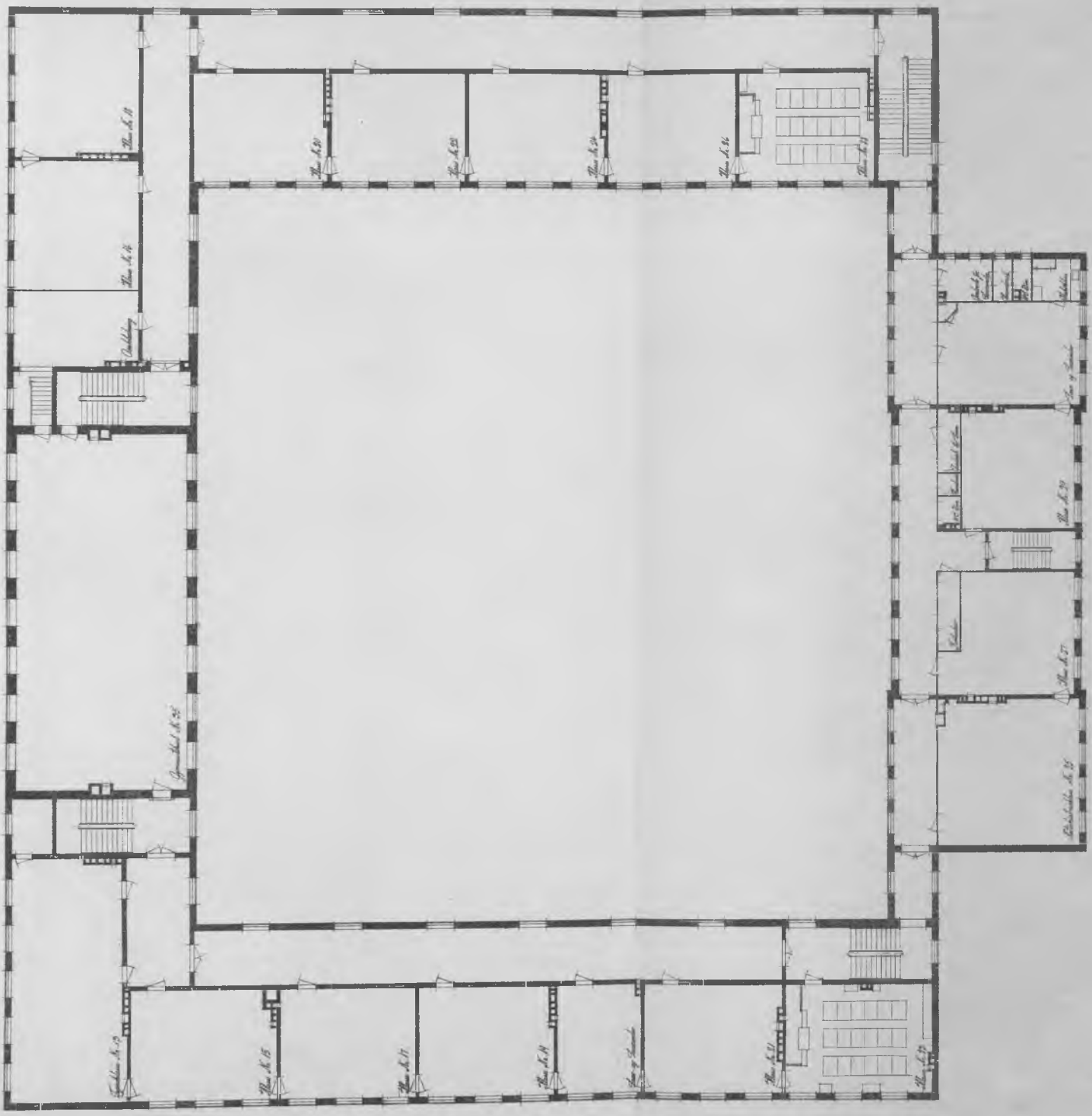

100

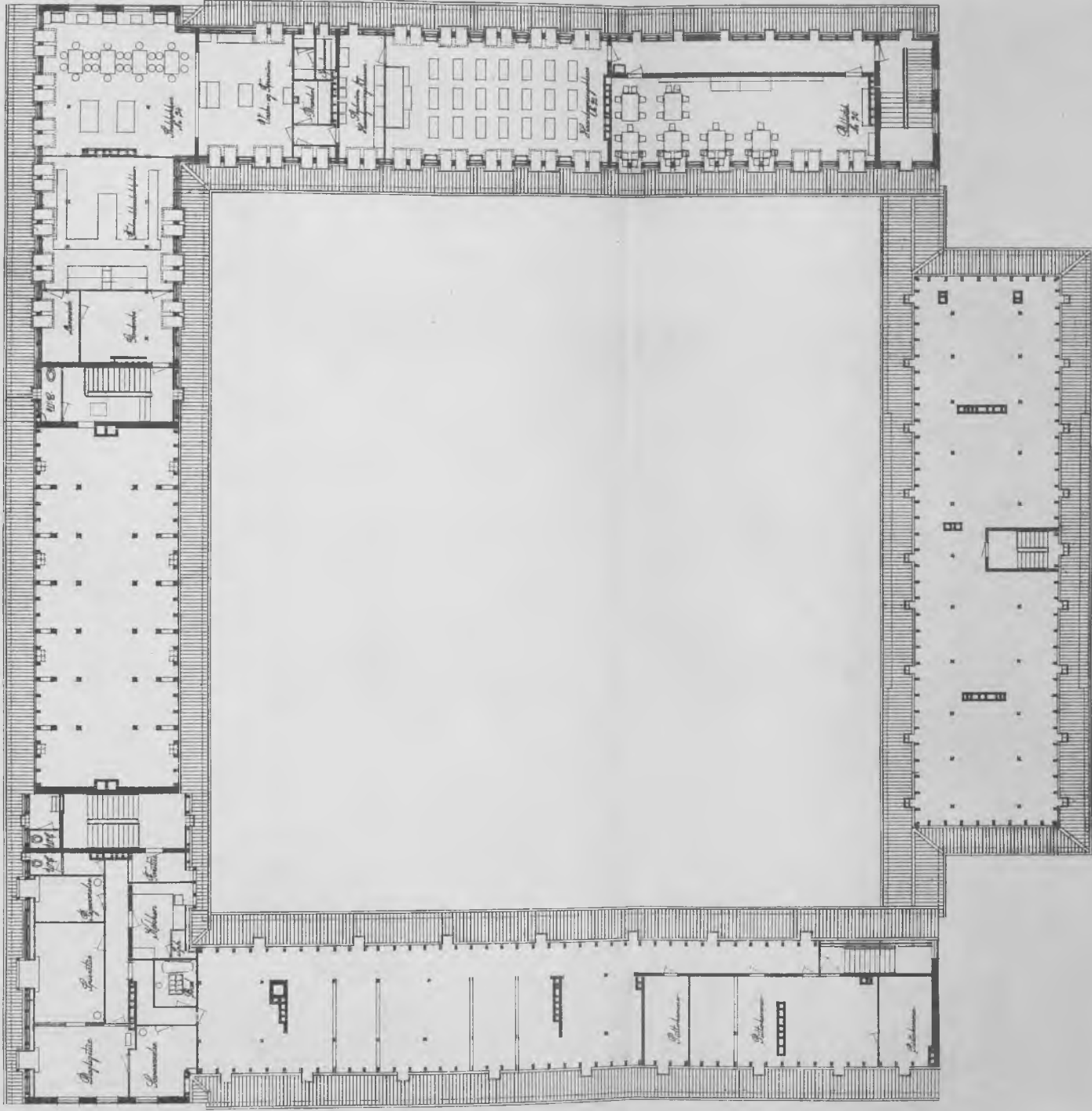

BERETNING

OM

KØBENHAVNS KOMMUNES SKOLETANDPLEJE

I

SKOLEAARET 1927—28



KØBENHAVN
KROHNS BOGTRYKKERI

1928

Skoletandplejevirksohmheden.

(Forstander, Tandlæge K. Bloch-Jørgensen).

I Skoleaaret 1927—28 har Personalet ved Klinikerne Ny Carlsbergvej, Stevns-gade og Nyboder været 17 Tandlæger, 9 Klinikfrøkener, 3 Kontorister, 3 Opsynsdamer og fra 1. September yderligere 4 Tandlæger og 1 Klinikfrøken.

Børnene undersøges og behandles 2 Gange aarlig og kan desuden naar som helst henvende sig paa Kliniken, hvis de trænger til øjeblikkelig Hjælp.

Den ny Klinik, der er indrettet i Loftetagen paa Frankrigsgades Skole, blev taget i Brug den 3. Januar 1928.

Som Personale ansattes 5 Tandlæger, 3 Klinikfrøkener og 1 Kontorist.

Den systematiske Behandling har i:

Vesterbro Distriktet omfattet Skolernes 8 Underklasser, samt de 3 Mellemskoleklasser,

Nørrebro Distriktet omfattet Skolernes 6 Underklasser, samt 1 Mellemskoleklasse,
Østerbro Distriktet omfattet Skolernes 4 Underklasser,
Amager Distriktet omfattet Skolernes 3 Underklasser.

Øversigt over Børneantallet.

Klinik	Antal Børn	Systematisk behandlede	Syge	Af forskellige Grunde udgaaet af Behandlingen	Deltagelse %
Ny Carlsbergvej	12,509	11,383	148	978	90,1
Stevns-gade	17,363	16,110	250	1,003	92,8
Nyboder	7,811	7,427	137	247	93,6
Frankrigsgade	4,933	4,645	158	130	94,1
Ialt	42 616	39,565	693	2,358	»

1. Øversigt over den systematiske Behandling.

Klinik	Antal Arbejdsdage	Antal Børn	Tandfyldninger	Tandudtrækninger		Andre Behandlinger
				Blivende Tænder	Mælketænder	
Ny Carlsbergvej	249	11,383	37,685	709	4,832	10,015
Stevns-gade	249	16,110	58,541	1,209	6,708	12,206
Nyboder	249	7,427	26,122	547	3,492	6,083
Frankrigsgade	140	4,645	23,949	48	1,745	3,492
Ialt	»	39,565	146,297	2,513	16,777	31,796

2. Øversigt over Nødhjælpsbehandling af Børn, der ikke har Adgang til den systematiske Behandling.

Klinik	Antal Børn	Tandudtrækninger	Tandfyldninger	Andre Behandlinger
Ny Carlsbergvej	241	136	468	157
Stevns-gade	543	336	655	358
Nyboder	1,873	1,741	4,003	1,955
Frankrigsgade	904	659	879	608
Ialt	3,561	2,872	6,005	3,078

Blandt »Andre Behandlinger« er udført 4,473 lokale Bedøvelser, 1,242 Røntgentoptagelser, 359 Tandreguleringer, 32 Stifttænder og andre Kroneerstatninger, 4 Protheser og 25 Kæbeoperationer.

Ialt er udført 209,337 forskellige Behandlinger, hvoraf 152,302 er Tandfyldninger.

Oversigt over Børneantallet i de enkelte Skoler.

	Antal Børn	Systematisk behandlede	Syge	Af forskellige Grunde udgaaet		
				Hjemmet nægtet Tilladelse	For daarlige Tænder	Diverse
<i>Kliniken Ny Carlsbergvej:</i>						
Alsgade	1416	1311	12	61	5	27
Enghaveplads	879	828	4	22	4	21
Enghavevej	893	816	11	37	3	26
Gasværksvej	852	768	14	31	»	39
Haderslevgade	957	848	18	47	3	41
Matthæusgade	799	743	6	34	1	15
Maria Kirkeplads	205	175	13	6	6	5
Ny Carlsbergvej	1109	1039	9	30	8	23
Oehlenschlägersgade	781	716	11	24	6	24
Tietgensgade	851	785	8	36	2	20
Valby	1289	1149	9	50	8	73
Vestervoldgade (1. 2. og 3. Klasse)	413	375	3	21	»	14
Vigerslev Alle	1879	1670	23	50	4	132
Forchhammersvej	128	117	3	8	»	»
Efterslægtsselskabets Gymnasium	25	23	»	2	»	»
Rysensteen Gymnasium	33	20	4	7	»	2
<i>Kliniken Stevnsgade:</i>						
Sjællandsgade	1249	1184	11	41	2	11
Vanløse	1444	1324	24	88	»	8
Brønshøj	1433	1296	28	89	9	11
Bispebjerg	1015	947	18	40	5	5
Grøndalsvænget	1237	1146	23	47	8	13
Frederikssundsvej	726	687	9	17	3	10
Husumgade	653	615	9	18	6	5
Hillerødgade	922	887	3	24	4	4
Nørre Allé	732	700	2	24	2	4
Sct. Hansgade	500	450	10	28	5	7
Jagtvej	763	708	11	31	3	10
Helligkors Kirke	1031	945	25	42	9	10
Ravnsborggade	461	412	7	23	11	8
Hans Tavsensgade	989	912	7	49	7	14
Hans Egedesgade	319	290	2	21	»	3
Kapelvej	554	513	10	26	4	1
Fælledvej	277	227	9	15	9	17
Raadmandsgade	1007	954	17	26	2	8
Charlottegade	860	767	11	57	16	9
Stevnsgade	1128	1085	13	13	13	4
Dagarbejdsskolen	46	46	»	»	»	»
Kurskolen	17	15	1	1	»	»
<i>Kliniken Nyboder:</i>						
Bryggervangen	830	789	29	8	2	2
Holsteinsgade	610	582	11	6	1	10
Larslejstræde	533	503	10	11	2	7
Nansensgade	532	510	5	10	»	7
Nyboder	800	764	15	9	6	6
Ole Suhrsgade	126	114	3	7	»	2
Randersgade	461	437	3	16	3	2
Ryegade	382	373	2	1	1	5
Sct. Annæ-Vester	150	112	6	31	»	1
Sølgade	502	482	7	6	»	7
Tunghøreskolen	70	61	8	1	»	»
Vibenshus	642	599	22	17	1	3
Vognmandsmarken	992	963	10	12	2	5
Østerfarimagsgade	591	563	1	21	»	6
Østre Gasværk	590	575	5	4	1	5

(Fortsættes)

Oversigt over Børneantallet i de enkelte Skoler.

(Fortsat).

	Antal Børn	Systematisk behandlede	Syge	Af forskellige Grunde udgaaet		
				Hjemmet nægtet Tilladelse	For daarlige Tænder	Diverse
<i>Kliniken Frankrigsgade:</i>						
Frankrigsgade.....	473	435	23	8	1	6
Lergravsvej.....	635	610	12	7	1	5
Prinsessegade.....	350	310	19	15	»	6
Sundby Vester.....	633	610	14	3	»	6
Sundby Øster.....	647	619	10	14	»	4
Sundholm.....	644	617	13	9	»	5
Øresundsvej.....	516	500	6	6	»	4
Østerrigsgade.....	561	548	3	7	»	3
Dronningensgade.....	343	312	15	11	1	4
Classenske Legatskole.....	131	84	43	3	»	1
Ialt...	42,616	39,565	693	1432	190	736

V. A.

BERETNING

OM

DET KØBENHAVNSKE BORGER- OG ALMUESKOLEVÆSENS TILSTAND

FOR

AARET $\frac{1}{4}$ 1927— $\frac{31}{3}$ 1928

K Ø B E N H A V N
KROHNS BOGTRYKKERI
1928

INDHOLDSFORTEGNELSE.

	Side		Side
Skolevæsenets Bestyrelse	3	Skolebygninger, Klasseværelser m. m.	24
Almindelige Bemærkninger	4	Oversigt over de forskellige Typer af Varmeapparater	26
Almenskolerne:		Tilgang og Afgang af Elever pr. 31. December 1927	
Skoler og Skolebygninger	4	samt Forsømmelser	28
Elevtal og Klassetal	5	Fordelingen af Klasser	30
Omflytning og Eksaminer	5	Elevernes Fordeling i Klasser	32
Optagelsesprøven til Mellemskolen og Gymnasiet..	6	Omflytningen	34
Forskellige Meddelelser	7	Elevernes Antal og Fordeling i Skoleafdelinger og	
Lærerpersonalet, herunder Lærermøder	8	Klasser	36
Faginspektører og særlige Institutioner	9	Elevernes Fordeling paa de forskellige Alderstrin...	36
Særskolerne	12	Elevernes Fordeling efter undervisningspligtig Alder..	37
Skolehygiejniske Virksomheder	13	Vikaranvendelsen m. v.	37
Københavns kommunale Præliminærkursus	15	Lærerpersonalets Fraværelser paa Grund af Sygdom..	38
Fortsættelseskursus og frivillig Ungdomsskole	15	Personalialia	38
Staaende Udvalg	17	Skolernes Virksomhed i Sparesagen samt deres Bog-	
Inspektørmøde	17	samlinger	42
Private Skoler og Institutionsskoler under Tilsyn af		Skoler med Skolekøkken	43
Københavns Skoledirektion	18	Svømmeundervisningen i Københavns Kommuneskoler	44
Timeplan for Normalklasser	22	Gymnastikundervisningen i Københavns Kommune-	
Timeplan for Hjelpeklasser	22	skoler	41
Timeplan for Værneklasser	23	Eksamensopgaver	46
Timeplan for Mellemskoleklasser og Realklasser	23	Forskellige Cirkulærer	57

Skolevæsenets Bestyrelse.

Skoledirektionen:

Overpræsident J. Jensen, Formand.
Borgmester, Dr. phil. Ernst Kaper.
Sognepræst M. C. F. J. Steen.
Skoledirektøren.

Skoledirektør:

A. Fossing.

Vice-Skoledirektører:

H. A. Svane.
Arild Sørensen.
Frk. Mathilde Jensen.

Overpræsident Jensen afgik ved Døden 16. Marts 1928.

Den 31. Marts 1928 omfattede det kommunale Skolevæsen 60 Almenskoler, 3 Særskoler, Kursus til Præliminæreksamen samt Fortsættelseskursus og frivillig Ungdomsskole.

Udenfor det kommunale Skolevæsen afholdt Kommunen Udgifterne til Undervisning af 4 Mellem-skoleklasser i De forenede Kirkeskoler og bekostede (efter Optælling pr. 31. December 1927) helt eller delvis Undervisningen af 156 Børn, der af forskellige Grunde ikke kunde undervises i den almindelige Skole, nemlig 24 døvstumme, 32 talelidende (heraf har 17 Elever faaet kortvarige Kursus paa Statens Institut for Talelidende), 83 vanføre, 8 svagt-begavede, 7 tuberkuløse (paa Øresundshospitalet) og 2 andre.

Under Tilsyn af Skoledirektionen stod 31 Privatskoler og Institutionsskoler. Nærmere Oplysning om disse fremgaar af Oversigten Side 18—21.

Almenskolerne.

Skoler og Skolebygninger.

Af Almenskolerne var 55 Kommuneskoler, 1 Værneskole og 4 Gymnasier. 6 Kommuneskoler havde Filialer, nemlig Dronningensgades Skole i Prinsessegade 7, Frankrigsgades Skole paa Øresundsvej 7, Brønshøj Skole i den gamle Skolebygning, Ravnsborggades Skole paa Sct. Hans Torv, Østerfarimagsgades Skole i Ole Suhrsgade 10 og Holsteinsgades Skole paa Rosenvængets Hovedvej 14. De to sidstnævnte Filialer havde særlig Bestyrer. Værneskolen havde 2 Hovedafdelinger paa Maria Kirkeplads og paa Fælledvej 12 samt mindre Afdelinger ved forskellige Kommuneskoler, nemlig 6 Klasser ved Lergravsvejens Skole, 3 ved Brønshøj Skole, 4 ved Vibenshus Skole og 2 ved Bryggervangens Skole. I Forbindelse med Skolen i Holsteins-

gade fandtes 6 Klasser for lunghøre Børn, i Forbindelse med Værneskolen 2 Klasser for svagsynede og i Forbindelse med Skolen i Larslejstræde 3 Klasser for stammende Børn.

Samtlige Skoler havde egne Bygninger undtagen Skolen i Hans Egedesgade, der boede til Leje hos Femmers Seminarium, Værneskoleafdelingen paa Fælledvej 12, der boede til Leje hos Belysningsvæsenet, og Filialskolen i Prinsessegade 7, der var Lejer hos Magistratens 2. Afdeling. Som Hjælpe-lokaler benyttedes 37 Skolebarakker, medens 3 var overladt Særskolerne, 4 udlejede til Magistratens 3. Afdeling og 1 var til Disposition.

Antallet af Klasse- og Faglokaler var 1.581, hvoraf 48 i Barakker, af Gymnastiklokaler fandtes 97, hvoraf 11 i Barakker, af Skolekøkkener 37, og af Sløjdlokaler 32, hvoraf 2 i Barakker.

3 Skoler havde 3 Gymnastiklokaler, 25 havde 2 og Resten 1. 1 Skole havde 3 Skolekøkkener, 1 Skole 2 og 32 hver 1. Betspisningslokaler var indrettet ved 36 Skoler og Brusebade ved 38.

I Sct. Annæ Vester Skole var 4 Skolelokaler og 2 mindre Lokaler udlejede til Blaagaards Seminarium, og 2 Klasseværelser benyttedes af Biologisk Studiesamling. I Filialskolen i Ole Suhrsgade var indtil 30. Juni 1927 2 Skolelokaler udlejede til Statens og Hovedstadskommunernes Kursus til Studentereksamen. Lokaler til Aftenundervisning har været udlejet til det tekniske Selskabs Skole ved Skolerne paa Lergravsvej, i Brønshøj og i Vanløse, til Købmandsskolen i Skolerne paa Øresundsvej, i Sjællandsgade, i Holsteinsgade samt paa Forchhammersvej og til Triers Kursus for Faglærere i Skolen ved Vibenshus.

Endvidere har der i 26.605 Timer været udlaant Lokaler til forskellige Foreninger i Foredrags- og Undervisningsøjemed og til Søndagsskole. Gymnastikudlaanene omfattede 57 Skoler med 79 Gymnastiksale, i hvilke 136 Foreninger med ca. 11.000

Deltagere har haft ca. 400 ugentlige Lektioner, i alt ca. 12.000 Lektioner à 1½ à 2½ Time.

Boldpladserne ved Bronshøj, Frederikssundsvej, Bispebjerg, Hillerødgade og Grøndalsvængets Skoler har været udlaant til ialt 13 Foreninger.

Elektriske Lysindlæg fandtes ved samtlige Skoler og W. C. ved samtlige Skoler undtagen Skolerne i Prinsessegade og Brønshøj.

Nærmere Oplysninger om de enkelte Skolers Lokaleindhold fremgaar af Skema 2, Side 24—25, der tillige giver Oplysning om, hvem der var Skolens Leder, og om Skolen havde Mellemskoleklasser og Realklasser. Skema 3, Side 26—27, giver en Oversigt over de forskellige Typer af Varmeapparater ved Skolerne.

Elevtal og Klassetal.

Elevtallet var pr. 31. December 1927 60.877 mod 59.907 ved forrige Optælling, og der har saaledes været en Fremgang paa 970 Elever. For Børn i undervisningspligtig Alder har der været en Fremgang paa 1.234 (fra 52.967 til 54.201), medens der for Børn under undervisningspligtig Alder har været en Tilbagegang paa 194 (fra 2.856 til 2.662), og for Børn over undervisningspligtig Alder en Tilbagegang paa 70 (fra 4.084 til 4.014). Se iovrigt Skema 10, Side 37.

Ser man paa de forskellige Skoleafdelinger (Skema 8, Side 36), har Normalklasserne haft en Fremgang paa 951 Elever, Hjelpe-, Værne- og Særklasserne en Fremgang paa 65 og de højere Almenskoleklasser en Tilbagegang paa 47. Eleverne i Klasserne i Børnehjemmene »Frederiksholm« og »Kildevang« er ikke medregnet. 132 Elever i den egentlige Folkeskole var bosiddende uden for København og 36 Elever i de højere Almenskoleklasser uden for Stor-København.

Tilgangen i Aarets Lob har været 10.566, hvoraf 8.814 fra Hjemmene, 384 fra anden Undervisning og 1.368 ved Tilflytning. Afgangen har været 9.596, hvoraf 7.695 ved Skolegangens Ophor, 415 til anden Undervisning, 120 til Anstalter o. l., 1.297 ved Bortflytning, og 69 er forsvundne eller døde; Antallet af bortflyttede har saaledes været 71 mindre end Antallet af tilflyttede og Afgangen til anden Undervisning 31 større end Tilgangen fra denne. Fra en Kommuneskole til en anden er flyttet 5.645 Elever (Skema 4, Side 28—29).

Antallet af Klasser var pr. 31. December 1927 2.058 mod 2.049 ved forrige Optælling, og der har saaledes været en Opgang i Klassernes Antal paa 9, Normalklassernes Antal er vokset med 11, Hjelpe-, Værne-, Tunghøre-, Svagsyns- og Taleklassernes Antal med 2 og de højere Almenskoleklassers Antal er gaaet ned med 4. Klasserne i Børnehjemmene »Frederiksholm« og »Kildevang« er ikke medregnet. (Skema 8, Side 36).

Klassekvotienten i Normalklasserne har været 31,4 mod 31,0 ved forrige Opgørelse, i Hjelpe-, Værne- og Særklasserne 17,0 mod 16,7 og i de højere Almenskoleklasser 24,1 mod 24,0 (Skema 8, Side 36).

Omflytning og Eksaminer.

Ved Omflytningen i 1927 oprykkedes af Normalklassernes Elever 80,4 % af Drengene og 80,1 % af Pigerne til højere Klassetrin og henholdsvis 3,6 % og 3,5 % overførtes til Mellemskolen, medens henholdsvis 1,4 % og 1,3 % overførtes til Hjelpeklasser og henholdsvis 0,2 % og 0,1 % til Værneklasser. Oversiddere i Normalklasserne blev henholdsvis 3,7 % og 3,4 % og henholdsvis 10,7 % og 11,6 % blev udskrevet. (Skema 7 a, Side 34).

Af Hjelpeklassernes Elever oprykkedes 39,1 % af Drengene og 40,3 % af Pigerne til højere Klassetrin, henholdsvis 52,4 % og 51,3 % overførtes til samme Klassetrin i Normalskolen og henholdsvis 0,0 % og 0,3 % til højere Klassetrin i Normalskolen, medens henholdsvis 6,3 % og 6,2 % overførtes til Værneskolen. Oversiddere i Hjelpeklasserne blev henholdsvis 2,2 % og 1,9 % (Skema 7 b, Side 34).

I Mellemskolens 1.—3. Klasse oprykkedes 91,4 % af Drengene og 90,1 % af Pigerne til højere Klassetrin, henholdsvis 0,3 % og 1,0 % gik tilbage til Normalskolen, henholdsvis 2,3 % og 0,9 % blev Oversiddere og henholdsvis 6,0 % og 8,0 % blev udskrevet (Skema 7 c, Side 35).

I Gymnasiets 1.—2. Klasse oprykkedes 92,7 % af Drengene og 91,8 % af Pigerne til højere Klassetrin, henholdsvis 3,3 % og 4,1 % blev Oversiddere og henholdsvis 4,0 % og 4,1 % blev udskrevet. (Skema 7 c, Side 35).

Fra 4. Mellemskoleklasse oprykkedes 48,4 % af Drengene og 48,3 % af Pigerne til Realklassen, og henholdsvis 23,2 % og 15,8 % overførtes til Gymnasiet, medens henholdsvis 27,9 % og 34,3 % blev

udskrevet med Mellemskoleeksamen og henholdsvis 0,3 % og 0,7 % uden Eksamen. Oversiddere i 4. Mellemskoleklasse blev 0,2 % af Drengene og 0,9 % af Pigerne. (Skema 7 d, Side 35).

Fra Realklassen blev 97,9 % af Drengene og 97,0 % af Pigerne udskrevet med Eksamen og henholdsvis 1,6 % og 1,7 % uden Eksamen. Henholdsvis 0,5 % og 1,3 % overførtes til Gymnasiet. Skema 7 d, Side 35).

Samtlige Elever i 3. Gymnaseklasse bestod Studentereksamen (Skema 7 d, Side 35).

Der blev i Aarets Løb optaget 20 Elever i Tunghøreskolen, nemlig 6 Dreng og 14 Piger. 20 Elever udgik ved Skolegangens Ophør og af 8, hvis Hørelse havde bedret sig, gik 6 tilbage til Normalskolen og 2 til Værneskolen. Af Tunghøreskolens Elever havde 54 % suppurativ Mellemorebetændelse, 46 % Residua, Katarr etc. 88 % af Eleverne har faaet helbredende Behandling paa Skolen, deraf 47,3 % Øreudskylning daglig. Der er gennemsnitlig foretaget ca. 43 Øreudskylninger om Dagen, ca. 10,000 i Aaret. 38,1 % havde Talefejl.

I Svagsynsskolen blev der optaget 6 Elever, og 3 udgik ved Skolegangens Ophør.

Til Optagelse i Værneklasser blev der i Aarets Løb indstillet 254 Elever fra Kommuneskolerne. Efter en Prøve af disse Elevers Intelligens og Standpunkt i Skolefagene, foretaget af Inspektøren ved Værneskolen, blev 176 Elever overførte til Værneklasser, nemlig 111 Dreng og 65 Piger. Af Drengene havde 1 gennemgaaet 4. Klasse, 23 3. Klasse, 35 2. Klasse og 52 1. Klasse. Af Pigerne havde 8 gennemgaaet 4. Klasse, 14 3. Klasse, 13 2. Klasse og 30 1. Klasse.

Fra Værneklasser blev 2 Elever flyttet tilbage til Normalskolen.

Optagelsesprøven til Mellemskolen og Gymnasiet.

Til Optagelsesprøven til 1. Mellemskoleklasse Maj — Juni 1927 var der frå

Kommunale Skoler i København:

indmeldt 2269 Elever
heraf blev afmeldt 37 Elever
og Aldersdisp. blev nægtet 27 »

64 »

I Prøven deltog.... 2205 Elever

Heraf bestod:

ved skriftlig Prøve alene	871 Elever eller	39 %
ved samlet Prøve med 4,5		
og derover	880 » »	40 %
ved samlet Prøve med Disp.	87 » »	4 %
Ialt bestod....		1838 Elever eller 83 %

Ikke bestaaet:

skriftlig Prøve	181 Elever eller	8 %
samlet Prøve	186 » »	9 %
Ialt ikke bestaaet		367 Elever eller 17 %

Af de indmeldte 2.269 Elever søgte 105 Dispensation paa Grund af Alder. 64 Elever var under 11 Aar, og 41 var over 13 Aar. 78 Elever fik Ansøgningen bevilget, nemlig 51 under 11 Aar og 27 over 13 Aar.

Ingen af de indmeldte Elever var under 10 Aar.

Af de 2.205 Elever, der deltog i Prøven, boede 2.183 Elever i Københavns Kommune.

12 » » Frederiksberg Kommune.

4 » » Gentofte Kommune.

6 » » uden for Stor-København.

Af de 1.838 Elever, der bestod Prøven, havde 1.729 Elever Vidnesbyrdet »skikket«.

109 » » »næppe skikket«.

Af de 367 Elever, der ikke bestod Prøven, havde 231 Elever Vidnesbyrdet »skikket«.

136 » » »næppe skikket«.

Ser man paa, hvorledes de Elever, der bestod Prøven, er anbragt i Forhold til deres Ønsker, bliver Resultatet følgende:

1.538 Elever eller 83,7 % 1. Ønske opfyldt

110 » » 6,0 % 2. » »

76 » » 4,1 % 3. » »

114 » » 6,2 % intet » »

Til Optagelse i Gymnasierne i Stor-København er i Sommeren 1927 anmeldt fra de københavnske Kommuneskoler 205 Elever.

Heraf optoges uden Prøve 124 Elever
» » efter » 53 »

Ialt.... 177 Elever

Eleverne optoges:

	Matem.-naturv. Retning		Nysproglig Retning		Klassisk-sprog. Retning		Ialt	
	Drenge	Piger	Drenge	Piger	Drenge	Piger	Drenge	Piger
I Københavns kommunale Gymnasier ..	23	7	17	23	»	»	40	30
I andre offentlige Gymnasier	23	5	52	21	6	»	81	26
I Københavns kommunale Gymnasier optoges yderligere fra private Skoler og offentlige Skoler i andre Kommuner ...	5	2	4	6	»	»	9	8

Til Studentereksamen 1927 indstillede sig 63 Elever af de fra københavnske Kommuneskoler i offentlige Gymnasier i Stor-København optagne Elever.

(Københavns kommunale Gymnasier ikke medregnet; for disses Vedkommende se Skema 7 d, Side 35).

Heraf bestod:

	Matem.-naturv. Retning		Nysproglig Retning		Klassisk-sprog. Retning		Ialt	
	Drenge	Piger	Drenge	Piger	Drenge	Piger	Drenge	Piger
efter 3 Aars Undervisning	12	»	35	8	4	2	51	10
» 4 Aars Undervisning	»	»	1	»	»	1	1	1

Forskellige Meddelelser.

Antallet af Læsedage i Kalenderaaret har været 237 mod 235 ved forrige Opgørelse.

Ferier og Fridage. 13.—19. April Paaskeferie, 10. Maj Børnehjælpsdag, 28. Maj Fridag, 4.—7. Juni Pinseferie, 15. Juni Valdemarsdag, Fridag, 24. Juni Fridag, men regnes som Skole- og Sygedag, 30. Juni—10. August Sommerferie, 25. August Fridag, 9. September Fridag, 26. September Fridag, 11. Oktober Fridag, 19.—22. Oktober Efteraarsferie, 7. November Fridag, 22. November Fridag, 7. December Fridag, 23. December—2. Januar Juleferie, 17. Januar Fridag, 1. Februar Fridag, 20. Februar Fridag, 6. Marts Fridag, 21. Marts Fridag.

185 Klasser har haft delt Skoletid. Heraf var 103 Drengeskoler og 82 Pige-skoler.

Skoleforsømmelserne udgjorde 16,6 Dage pr. Elev mod 13,6 ved forrige Opgørelse (Skema 4, Side 28—29)

Arbejde uden for Hjemmet har været udført af ialt 2.098 Skolebørn eller 3,4 % af det samlede Elevertal. Af Børnene var 1.777 Drenge og 321 Piger. De tilsvarende Tal ved forrige Optælling var: 2.059, 3,4 %, 1.700 og 359.

Skoleparekasser findes ved 9 Skoler. Antallet af Sparere udgjorde den 31. Marts 1928 5.786 og den samlede Sparesum 80.037 Kr. 62 Øre. I Aarets Løb er der desuden ved Skolerne solgt for 121.783 Kr. 80 Øre Sparemærker. Det opsparede Beløb er ialt 201.821 Kr. 42 Øre mod 163.710 Kr. 50 Øre ved forrige Optælling. (Skema 14, Side 42).

Skolernes Bogsamlinger indeholdt den 31. Marts 1928 110.794 Bind, hvoraf Lærernes udgjorde 18.714 Bind og Elevernes 92.080. Elevernes Bidrag for Boglaan har i Aarets Løb andraget 7.169 Kr. 17 Øre. Specifikation for de enkelte Skoler fremgaar af Skema 14, Side 42.

Skolestipendier. Der er i Aarets Løb til Gymnasieelever uddelt 10 Oplægsstipendier à 100 Kr. og til Elever i Gymnasie-, Real- og 4. Mellemskoleklasser 14 Livsopholdsstipendier à 200 Kr., 4 à 150 Kr. og 123 à 100 Kr. Desuden er der til Elever i Gymnasie- og Realklasser ydet et Beløb af indtil 2 Kr. pr. Elev eller 1.867 Kr. 33 Øre til Flidspræmier.

Ved Skolerne fandtes 35 Klaverer, 7 Flygler og 14 Harmonier, der væsentlig er tilvejebragt ved Skolernes egen Foranstaltning (Bazarer o. l.).

Bespisning af Skolebørn har i 1927—28 fundet

Sted fra 6. December 1927 til Udgangen af Marts 1928. Der er bespist ca. 7.696 Børn daglig, og Antallet af Portioner varm Mad i BESPISNINGSPERIODEN har været 650.462, som har kostet 172.592 Kr. eller ca. 26,5 Øre pr. Portion. BESPISNINGEN er foranstaltet af »Foreningen SkolebESPISNINGEN«, der fra Magistratens 1. Afdeling har oppebaaret et Tilskud paa 160.000 Kr. og fra Magistratens 3' Afdeling et Tilskud paa 10.000 Kr.

I Henhold til Andragende tilstod Undervisningsministeriet i Sommerferien 1927 21.000 Børn Fribefordring paa de danske Statsbaner. Der befordredes ca. 20.900 Børn, dels med ordinære Tog, dels med Særtog. Bestyrelserne for flere private Baner viste den Velvilje at tilstaa Børnene fri Rejse frem og tilbage paa vedkommende Bane, og forskellige Dampskibsselskaber tilstod ca. 500 Børn fri Rejse. Desuden er der med Dampskib befordret 575 Børn imod Betaling, og der er saaledes ialt befordret 21.975 Børn.

Fra Københavns Kommune er der som Tilskud til Ferie- og Svagbørnskolonier m. m. ydet 115.353 Kr. 80 Øre.

Ifølge Meddelelse fra Redningskorpset har der til Kommuneskoler i 1926 været 44 Udrykninger (43 Ambulanceudrykninger og 1 Brandudrykning), i 1927 56 Udrykninger (52 Ambulanceudrykninger og 4 Vandskadeudrykninger).

Lærerpersonalet.

(Særskolernes indbefattet).

Antallet af faste Lærere og Lærerinder (konstituerede medregnet) var pr. 31. Marts 1928 henholdsvis 861 og 1.032 mod 851 og 1.029 den 31. Marts 1927, og der har saaledes været en Tilgang af 10 Lærere og 3 Lærerinder. Af Lektorer og Adjunker var Antallet den 31. Marts 1928 henholdsvis 16 og 26 mod 17 og 26 den 31. Marts 1927, og der har saaledes været en Afgang af 1 Lektor.

Oplysninger om Udnævnelser, Ansættelser og Afskedigelses af Inspektører og Lærere findes Skema 13, Side 38—41.

Skema 11 og 12, Side 37 og 38 giver Oplysninger om

Lærerpersonalets Fraværelser. Antallet af Lærere til Tjeneste har været 1921,5. Disse har gennemsnitligt forsomt 84,4 Undervisningstimer, hvoraf 72,4 paa Grund af Sygdom og 12,0 af anden Aarsag. De tilsvarende Tal i forrige Aar var 95,6 Undervisningstimer, hvoraf 79,0 paa Grund af Sygdom og 16,6 af anden Aarsag. De sygeforsømte Skoledages Antal har været 9,7 for Lærere og 17,8 for Lærerinder mod henholdsvis 10,3 og 20,2 i forrige Aar.

I Tabellen over Fraværelse paa Grund af Sygdom har man ved Omregningen af det sygeforsømte Antal Skoledage til sygeforsømte Kalenderdage forhøjet det samlede Antal Sygedage under Hensyn til Fridagenes Antal, idet man er gaaet ud fra, at Lærerpersonalet har haft en tilsvarende Sygelighed paa Fridage som paa Skoledage. Da Antallet af Fridage er forskelligt i de forskellige Maaneder, og Sygeligheden ogsaa er forskellig i de forskellige af Aarets Maaneder, er der ved Beregningen tillige taget Hensyn til disse Forhold.

Vikartimer og vakante Timer har været besørgede af ca. 162 faste Vikarer samt af løse Vikarer og faste Lærere. De faste Vikarer har, indbefattet Uddannelses- og Ventetimer, gjort Tjeneste i gennemsnitlig 4,7 Løntimer daglig mod 4,8 Timer i forrige Aar. (Skema 11, Side 37).

Det egentlige Antal »Læsetimer« ved Almenskolerne udgjorde den 1. September 1927 61.918 Timer (30,02 pr. Klasse), der omregnet til »Løntimer« udgjorde 67.942 Timer. Af disse besørgede Inspektører, Rektorer samt Statens Gymnastikinstitut 377 Timer, medens Resten 67.565 Timer (32,76 pr. Klasse) fordelte sig saaledes:

Faste Lærere	64.382 Tim.
Lektorer og Adjunker.....	1.568 »
Timelærere m. fl.	278 »
Vakante	1.337 »
	----- 67.565 Tim.

Af det faste Lærerpersonale læste:

751 Lærere 36 egentlige Timer eller	27.036 Tim.
66 Lærere, der tilsammen havde 150 Overtimer	2.526 »
23 Lærere, der ikke havde fuldt Timetal	605 »
	----- 30.167 »

At overføre.... 30.167 Tim.

Overført.... 30.167 Tim.

689 Lærerinder, 36 ugentlige Timer eller	24.804 Tim.
14 Lærerinder, der tilsam- men havde 21 Overtimer	525 »
324 Lærerinder, der ikke hav- de fuldt Timetal	8.885 »
	34.214 »
	<u>64.381 Tim.</u>

Lærermøder.

Der er ved Skolerne holdt Lærermøder eller paa anden Maade ført Forhandlinger i Anledning af Omflytningen og Indstilling til de officielle Eksaminer, den nye Undervisningsplan for 6. og 7. Klasserne og den nye FrikvarTERSordning; desuden er der i Henhold til Cirkulære af 29. September 1904 ved efternævnte Skoler afholdt Lærermøder med hosføjede Dagsorden:

Skolens Navn	Dato	Dagsorden
Sct. Annæ Vester	30. Marts 1928	Elevernes Hjemmearbejde.
Nyboder	22. Sept. 1927	Anvendelse af Skolelæsestuen ved »udvidet Læsning«.
Lergravsvej	5. Nov. 1927	Kommunelærer A. Larsen: Geografi- og Historieundervisningen.
Sundholm	12. Nov. 1927	Meddelelser fra Inspektørmødet vedrørende Viceinspektoricens Bolig. — Hjemmearbejdet i Mellemskolen. — Skolernes Opvarmning. — Børnenes Renlighed.
Tietgensgade	5. Okt. 1927	Inspektøren: Børnenes Færden og Leg i Skolegaarden. Meddelelsesbøgerne.
Gasværksvej	12. Okt. 1927	Karaktergivning ved skriftlig Eksamen.
Oehlenschlägersgade	12. Dec. 1927	Udnyttelsen af Skolens nye Varmeapparat.
Enghavevej	12. Nov. 1927	Lærebøger i 3. og 4. Klasserne. Klassens Udluftning i Frikvarteret.
Ny Carlsbergvej	4. Nov. 1927	Beretning fra Udvalget om Norm for Opstilling af Regnestykker.
	20.—24.—27.—31. Marts 1928	Instruktion for Skolens Modersmaalslærere.
Vigerslev Allé	9. Maj 1927	Skemalægning.
Brønshøj	10. Nov. 1927	Inspektøren: Ventilation i Klasserne.
Frederikssundsvej	14. Nov. 1927	Inspektøren: Skolens Ventilation og Opvarmning.
Jagtvej	10. Nov. 1927	Viceinspektør A. G. Hansen: Nogle Meddelelser om Luft og Luftfornyelse i Klasserne.
Hans Tavsensgade	22. Sept. 1927	Bøgers Anvendelse i Læsestuen.
Sjællandsgade	20. Marts 1928	Viceinspektør Th. Jensen: Et geografisk Foredrag.
Raadmandsgade	27. Maj 1927	Gymnastikken i 1. og 2. Pigeklasserne.
Holsteinsgade	27. Okt. 1927	Musikopdragende Aftener for Børn.
Randersgade	12. Maj 1927	I. Fag som kan udgaa ved Mellemskoleeksamen. II. Forholdet mellem Censor og Eksaminator. III. Tidspunktet for Konfirmationsforberedelsen.
	28. Nov. 1927	Førelsen af Karakterbøgerne. } For Mellemskolens Lærere.
Østre Gasværk	11. Nov. 1927	Om Skolens Opvarmning og Udluftning.
Fælledvej 12	16. Nov. 1927	Afgangsviðnesbyrdet for Værneskolens Elever.
Rysensteen Gymnasium	Sept. 1927	Eventuel Indskrænkning af Arbejdet i visse Fag i 1. og 2. Mellemskoleklasse.

Faginspektører og særlige Institutioner.

Legemsøvelser: (Gymnastikinspektørerne H. P. Langkilde og Frk. Else Thomsen).

Svømmeundervisningen. Den obligatoriske Svømmeundervisning omfattede i Sommeren 1927 29

Skoler. Desuden deltog Nyboder, Østerfarimagsgade, Stevnsgade, Charlottegade og Raadmandsgades Skoler med de større Klasser. Disse Børn befordredes med Sporvogn til Badeanstalten »Helgoland«, Str.

Skolevæsenet lejede Rysensteens private Badeanstalt nogle Timer hver Dag for at aflaste Langebros Badeanstalt, og »Sønderstrand« lejedes i Sommer-

ferien i 4 daglige Timer til frivillig Svømning for Elever fra Valby og Vigerslev Allé Skoler. 2 Lærere og Lærerinder var ansat til at undervise Bornene der.

Paa Grund af det kolde Vejr i Juni faldt den sædvanlige Svømmeeksamen for Afgangsklasserne bort ved flere Skoler; i det hele taget virkede den regnfulde Sommer nedsættende paa Tilslutningen til Svømningen.

Ved Sæsonens Slutning i August afholdtes en Svømmeopvisning paa »Sonderstrand« til Fordel for »Folkeskolens Idrætsstævne«, ca. 450 Dreng og 350 Piger fra Langebros og Gasværkshavnens Badeanstalter samt et mindre Hold Dreng og Piger fra Skolerne i Vigerslev Allé og Valby deltog.

Se iøvrigt Skema 16, Side 44—45.

Gymnastikundervisningen. Fra Skoleaarets Begyndelse 1927 indførtes 2 ugentlige Timers obligatorisk Gymnastik med Pigerne i 1. og 2. Klasse; endvidere 2 Timer i 4. Pige-Mellemskoleklasse, hvor der tidligere var 1 ugentlig Gymnastiktime.

Vinterens Arbejde var præget af Forberedelser til det kommende Idrætsstævne, idet mange Hold skal deltage i dette enkeltvis, og desuden deltager Born fra saa at sige alle Skoler i de to store Massehold.

Frivillig Gymnastik har i Vinteren 1927—28 været afholdt med 33 Dreng- og 19 Pigehold, desuden i Februar og Marts 1928 med et Hold Dreng og et Hold Piger 1 Gang om Ugen ved 48 Skoler.

I en Del Skoler foregaar Gymnastikundervisningen af og til med Musikledsagelse, idet der i 26 Gymnastiksale findes Klaver, som er anskaffet ved Skolernes egen Foranstaltning (Bazarer, Opvisninger i Gymnastik og Folkedans m. m.).

Se iøvrigt Skema 17, Side 44—45.

Friluftsslege og Boldspil. Der findes ialt 32 Boldpladser til Brug for Skolerne. Af 56 Skolers Drengafdelinger spiller 50 paa Boldplads, 6 i Skolegaard. Af 55 Skolers Pigeafdelinger spiller 45 paa Boldplads, 10 i Skolegaard.

Instruktionskursus. For Lærere og Lærerinder: Kursus i Hockey, afholdt af »Dansk Hockey-Union« fra 16. Maj til 1. Oktober 1927 — Ferien undtagen — 1 Gang om Ugen paa Boldpladsen ved Grøndalsvængets Skole. 26 Deltagere. Ledere: cand. phil. Fr. Knudsen og Lektor Poul Jørgensen.

For Lærere: Kursus i fri Idræt 5 Gange i Maj Maaned 1927 paa Boldpladsen ved Bispebjerg Skole. 20 Deltagere. Leder: Kommunalærer M. V. Andersen.

For Lærerinder: Kursus i Smaabornsgymnastik for kvindelige Vikarer, 6 Gange i April 1927. 86 Deltagere. 2 parallelle Kursus for Klasselærerinder i Smaabornsgymnastik à 6 Gange i August, September og Oktober Maaned 1927. Ialt 210 Deltagere. Kursus i Øvelser til Musik for Gymnastiklærerinder 4 Gange i Januar 1928. 80 Deltagere. Kursus i Smaabornsgymnastik for kvindelige Vikarer 6 Gange i Februar Maaned 1928, 38 Deltagere. Leder: Gymnastikinspektør, Frk. Else Thomsen.

Læremøde for Gymnastiklærere og -lærerinder afholdtes den 1. September 1927: Forhandling om Jubilæumsstævnet 1928 og Nedsættelse af flere Udvalg.

Skolekokkenundervisningen. (Skolekokkeninspektør, Frk. Sofie Rasmussen). Der er ialt undervist 6.133 Elever (Tallene opgivet efter Elevprotokol pr. Sept. 1927). 2.880 har faaet forberedende Undervisning, 3.253 videregaaende Undervisning.

Undervisningstiden er i 4. Mellemskoleklasse, af Hensyn til forøget Gymnastikundervisning, nedsat med 1 Time ugentlig, hvorfor det har været nødvendigt i Skoleaarets første 4 Maaneder udelukkende at give Klasseundervisning, og derefter delvis Klasse- og Gruppeundervisning med enkelte større Forevisnings- og Teorilektioner.

Der har været afholdt 6 Lærerindemoder, 4 med Drøftelse af Arbejdsplanerne, — særlig 4. Mellemskoleklassen — og 2, paa hvilke Ingeniør Theilgaard, Belysningsvæsenet, holdt Foredrag om Gas.

Tegneundervisningen. (Tegneinspektør Chr. Jensen).

Undervisningsassistenten i Sang. (Kommunalærer Hans J. Larsen) har paa Holsteinsgades Skole i Skoleaaret 1. April 1927—31. Marts 1928 demonstreret Sangundervisning for 354 Tilhørere, hvis Besøg tilsammen har strakt sig over 829 Timer. De besøgende var dels Lærere og Lærerinder, dels Musikere og sanginteresserede samt en Del unge Seminarister,

der søger Uddannelse til Sanglærervirksomhed. Paa de forskellige Skoler har Undervisningsassistenten aflagt 152 Besøg og dels overværet, dels demonstreret 155 Undervisningstimer. Af Eksamensopvisninger har han overværet 10.

Undervisningsassistenten i Lysbilledsager. (Kommunelærer, cand. theol. H. Andersen). Skolernes Forsyning med Lysbilledmateriel er foregaaet efter samme Principer som hidtil og i det Omfang, som de bevilgede Midler har tilladt, og selv om Materiellet endnu ikke findes i tilstrækkelig Mængde, kan der dog ved det overvejende Antal Skoler benyttes Lysbilleder ved Undervisningen. Der er lagt Vægt paa at anskaffe de nyeste og bedste Apparater, naar en Gennemprøvning har vist, at Anskaffelsen var forsvarlig, og adskillige ældre Apparater er supplerede og moderniserede ved Tilføjelse af Biapparater. En Række Forsøg med Lysbilleder ved Dagslys er foretaget, og et særligt Apparat fremstillet til Brug ved Tunghoreskolen, hvor Lokalet ikke kunde blændes.

Konsulenten for Indretning af Fysiklokaler. (Lektor Chr. Jensen). Paa Efterslægtsselskabets Gymnasium er der blevet indrettet et Lokale til Mellemskolens Fysikundervisning. Det er udstyret med faste Elevborde med Gasledning til Elevpladserne. Bystrom er fort til Lærerens Bord. Udenfor Fysiklimerne anvendes Lokalet som almindeligt Skolelokale.

De elektriske Anlæg paa Skolerne paa Enghavevej, Kapelvej og ved Østre Gasværk er blevet forbedret.

Biologisk Studiesamling (Kommunelærer, mag. scient. A. Ditlevsen) har været aaben hver Onsdag Kl. 3—5 (Frieri undtaget).

Udlevering af biologisk Materiale til Kobenhavns Kommuneskoler. Til Udleveringen var indmeldt 9 Skoler som »faste Deltagere« og 5 andre, der modtager Materiale, naar det kan skaffes. Der er i Aarets Løb udleveret 290 biologiske Præparater, opstillet af Samlingens Leder.

Studiesamlingens Forøgelse. Samlingen har som Gave fra Kommunelærer J. Mosdal i Kobenhavn modtaget Fodder og Kranie af Tapir. Endvidere er

ved Indkøb skaffet bl. a.: Europæisk Trane, hvid Stork, Havørn, Rovmaager og Dværgmaage.

Iagttagelsesture over Fugle: I Tidsrummet April—Juni 1927 har Lederen afholdt fire Iagttagelsesture: Saltholm (Vadefugle), Arresø (Hejrer), Lyngby Mose (Sangfugle), Gentofte Sø (Bekkasiner, Lappedykkere m. fl.). Indmeldt til Turen var 12 Lærerinder og Lærere.

I Tidsrummet November 1927—April 1928 har Lederen afholdt 2 Iagttagelsesture over Fugle til: Dyrehaven (Højskovfugle) og Furesøen (Andefugle). Indmeldt var 12 Lærerinder og Lærere.

Foredrag over Insekter. Hveranden Mandag i Tidsrummet April—Juni 1927 og September—December 1927 har Kommunelærer J. P. Kryger i biologisk Studiesamling holdt Foredrag over Insekter. Indmeldt var 10 Lærerinder og Lærere.

Foredragene er fortsat hveranden Mandag i Marts Maaned 1928. Indmeldt var 4 Lærerinder og Lærere.

Foredrag over grønlandske Pattedyr. Hveranden Mandag i Tidsrummet September—Oktober 1927 har Lederen i biologisk Studiesamling gennemgaaet grønlandske Pattedyr. Indmeldt var 20 Lærerinder og Lærere.

Foredrag over Fuglenes Træk og de nordiske Fugles Biologi. Hver Fredag i November—December 1927 samt i Januar—31. Marts 1928 har Lederen i biologisk Studiesamling gennemgaaet nordiske Svømme-fugle og Vadefugle samt paabegyndt Gennemgang af Fuglenes Træk. Indmeldt var 20 Lærerinder og Lærere.

Skolebotaniske Haver (Kommunelærer E. Seidenfaden). Fra de skolebotaniske Haver udsendes Planter og andet Materiale til Brug ved Undervisningen i Iagttagelse og Botanik.

Til Undervisningen i Iagttagelse i 1. og 2. Klasserne er leveret: Urtepotter eller Kasser med Jord og Fro, Grene med Knopper i Brud, forskellige Blomster, Kornsorterne, Grene med Frugter af Skovtræer, Lyng m. m. og desuden nogle af vore almindelige Skovtræer, plantet i Urtepotter, saa at Børnene stadig kan have dem for Øje i Klassen og følge deres Udvikling.

Til Undervisningen i Botanik er udsendt de Planter, som ifølge Læseplanen skal læres i de forskellige Klasser.

De fleste Planter dyrkes i Haverne, men en Del fremskaffes ved Køb paa Blomstertorvet. Dette gælder Planter, som kræver en særlig Kultur, Lyng, Kæruld, Dunhammer o. s. v., eller Planter, der bruges i saa store Mængder, at de ikke kan fremskaffes fra Haverne: Bog og enkelte andre Træer, Anemoner, Kodriver o. s. v.

Udsendelsen af Plantematerialet har i Aar været ordnet saaledes, at Skolerne paa Christianshavn og i Sundbyerne, som er forsynet fra Skolebotanisk Have paa Sundholmsvej, har faaet Planter tilsendt hver Dag.

Alle de andre Skoler har faaet Planter fra Skolebotanisk Have i Grøndalsvængets Allé og er blevet forsynet 3 Gange ugentlig: Skolerne paa Vesterbro og i den gamle By hver Mandag, Onsdag og Fredag, Skolerne paa Nørrebro og Østerbro de andre Dage i Ugen. Materialet er til disse Skoler udsendt med Bil, hvorved er opnaaet, at Planterne har været ganske friske ved Ankomsten til Skolerne, og at de er leveret paa Skolerne i Skoletiden.

De skolebotaniske Haver er, navnlig i Foraarsmaanederne, blevet stærkt benyttet af Mellemskole-, Real- og Præliminærklasserne til Studium paa Stedet, idet mange Lærere har lagt nogle Undervisningstimer i Haverne, hvor da det forhaandenværende Plantemateriale er gennemgaaet. Ogsaa mange Elever har benyttet sig af den Tilladelse, der blev givet dem, til at foretage selvstændige Studier i Haverne, og de har navnlig i Tiden før Eksamen været optaget af at repetere de forskellige Plantefamilier efter Havernes Beholdning.

Der er leveret Planter til ca. 2.000 Klasser, hvoraf ca. 400 Mellemskole- og Realklasser; af disse var omtrent 220 Klasser i Stats- og private Skoler.

Særskolerne.

Opdragelseshjemmet (Forstander S. P. Fredebo). Aaret begyndte med 29 Elever og sluttede med 18. Tilgangen i Aarets Løb var 26 og Afgangen 37. Af de udskrevne Elever vendte 31 tilbage til Hjemmene, 4 overførtes til Dagarbejdsskolen, og 2 blev fjernet af Værgeraadene.

Forplejningsdagens Antal har været 7.821.

Til Belysning af Opdragelseshjemmets Virksomhed oplyses forskellige Forhold vedrørende 100 Elever i Rækkefølge fra Aarene 1925—26.

Af disse 100 Elever blev 23 fjernet af Værgeraadet, 8 kom paa Dagarbejdsskole og 11 under Værgeraadstilsyn, ialt 42 under Værgeraadets forplejning.

15 vendte tilbage til Opdragelseshjemmet og 3 kom i privat Pleje paa Landet.

14 blev konfirmeret fra Opdragelseshjemmet, 3 kom under Bornetilsyn, og 23 vendte uden Forhold tilbage til Hjemmet og Skolen, ialt 40 til Hjemmene.

Af de hjemsendte var 10 Elever kun 10 Aar og derunder.

Da Statistikken er for Aarene 1925 og 1926, kan man ikke heraf se, hvorvidt en Del af disse Elever senere er vendt tilbage hertil.

30 af Eleverne kom fra boligløse Hjem: Barakker, Lysthuse o. l.

23 var Børn af enligstillede Kvinder, for 4's Vedkommende sejlede Faderen eller var paa anden Maade borte fra Hjemmet og 5 havde ingen Moder, ialt 32, som manglede det fornødne Opsyn hjemme.

69 kom paa Opdragelseshjemmet for Skulkeri (deraf 10 fra Værneskolen), 7 for Vagabondering, 2 paa Grund af daarlig Opførsel, 20 for Rapseri og 2 var midlertidig anbragt her af Dagarbejdsskolen.

De 100 Elever var fra 40 forskellige Kommuneskoler, 4 andre Skoler har senere benyttet Opdragelseshjemmet, 5 andre Skoler har benyttet det i Tidsrummet 1920—25, 3 Skoler har ikke benyttet det gennem mange Aar. Værneskolen er regnet som een, Den Classenske Legatskole, Forchhammersvej, Hans Egedesgade og Sct. Annæ Vester Skole er ikke medregnet.

Dagarbejdsskolen (Bestyrer, Frk. V. Hansen).

Aaret begyndte med 42 Elever og sluttede med 48. Tilgangen i Aarets Løb var 22 og Afgangen 16. 5 Børn er fjernede af Værgeraadene.

Forplejningsdagens Antal har været 11.309.

Kurskolen for tuberkuløse Børn (Bestyrer, Frk. A. Jørgensen, Læge: Overlæge, Dr. med. Axel Jørgensen).

Aaret begyndte med 21 Elever og sluttede med 18 (6 Drengene og 12 Piger). Tilgangen i Aarets Løb var 4 og Afgangen 7. Af de afgangene Elever blev 6 ud-

skrevne ved den undervisningspligtige Alders Ophør (4 som arbejdsdygtige og 2 som delvis arbejdsdygtige) og 1 døde.

Skolen har haft Sommerophold i Horserød fra 25. Maj til 21. September.

Forplejningsdagens Antal har været 3.067 bortset fra Opholdet i Horserød.

Alle tre Særskoler opvarmes ved Kakkelovne.

Skolehygiejniske Virksomheder.

Skolelægevirksomheden.

(Skole-Overlæge, Dr. med. Gustav Jørgensen).

I Aarets Løb har følgende Skolelæger efter Ansøgning fratruddet deres Stillinger: Frk. Agerholm, d'Hrr. Anton Tvilstegaard, J. P. Gregersen, H. J. Hansen og Professor C. C. Jessen. Dr. Asmund afgik ved Døden.

I deres Sted ansattes d'Hrr. H. R. Krogsgaard, Olaf Brun, Erik Warburg, Poul Iversen, A. Vangsted.

Der er i Aarets Løb af Skole-Overlægen udarbejdet Forslag til Omordning af Skolelægeinstitutionen. Forslaget gaar i Hovedsagen ud paa følgende: Frå 1. April 1930, hvor de nu ansatte Skolelægers Funktionstid udløber, ansættes et betydeligt færre Antal Skolelæger end nu, idet hver Skolelæge ansættes ved 5-6 Skoler, medens en Skolelæge nu som Regel er ansat ved 2 Skoler. Skolelægerne har Ret til Praksis eller nærmere angivne Regler, men maa ikke beklæde andre faste Stillinger uden Skoledirektionens Tilladelse.

Der ansættes endvidere 6 nye Skole-Sygeplejersker, saaledes at hver Sygeplejerske kommer til at arbejde ved 5 à 6 Skoler i nøje Kontakt med den paagældende Skolelæge.

Der stilles et Beløb af 300 Kr. aarlig, foreløbig i 3 Aar, til Disposition for Skole-Overlægen til Indkøb af Mælk og Levertran m. m. til Børn ved den Skole, ved hvilken han er ansat, naar han skønner, at det er nødvendigt for et Barns Helbred, og Hjemmet ikke kan skaffe det fornødne paa Grund af daarlige økonomiske Forhold.

Der er til Skoledirektionen gjort Indstilling om

Indretning af Lægeværelse og Venteværelse ved de Skoler, hvor saadanne endnu ikke findes.

Skoledirektionen har som tidligere indhentet Skole-Overlægens Udtalelse angaaende forskellige Spørgsmaal af skolehygiejnisk Interesse.

Eftermiddagssygeplejestationerne er i Aarets Løb nedlagte, fordi de kun søgtes af meget faa Børn. Den Tid, som Skolesygeplejerskerne derved indvandt er bl. a. blevet benyttet til Vejning og Maa-ling af samtlige Elever i alle 2. Klasser.

Der blev vejjet og maalt 3.840 Drengene og 3.745 Piger, 15,7 % af Drengene og 14,4 % af Pigerne viste en i Forhold til Højden for ringe Vægt og henvises til nærmere Undersøgelse af Skolelægerne.

I de Tilfælde, hvor der paavises Sygdom som Aarsag til Undervægten, henvises Eleverne til Behandling hos deres Læge, dog saaledes, at Skolelægen kontrollerer, at Eleven virkelig søger Lægehjælp.

I de Tilfælde, hvor Undervægten ikke er Udtryk for nogen egentlig Sygdom, men en Folge af Barnets Leven under daarlige hygiejniske Forhold, tilkalder Skolelægen Moderen og giver hende Besked om Barnets Kost, dets Renlighed, Søvn, Friluftsliv m. m., og Barnet stilles under Skolelægens Kontrol bl. a. gennem Vejning og Maaling.

Bedres Tilstanden alligevel ikke, søges Barnet anbragt paa Ferie- eller Svagbørnskolonier.

Der er til Brug ved Optagelse af Børn i K. K's Svagbørnskolonier efter Forhandling med Koloniens Ledelse udarbejdet et nyt Skema. Hensigten hermed har været at faa en saa grundig Redegørelse for Børnenes Tilstand fra Lægens Side, at det bliver muligt at udvælge netop de Børn, der i særlig Grad trænger til Landophold.

Skole-Overlægen holdt 14. Juni 1927 Instruktionsmøde med Skolesygeplejerskerne.

Ved Inspektormødet paa Raadhuset den 26. November 1927 holdt Skole-Overlægen, efter Anmodning af Skoledirektoren, Foredrag om: »Frisk Luft i Klasserne«.

Anmodning om Oplysninger angaaende forskellige Forhold vedrørende den kopenhavnske Skolelægeinstitutionens Arbejde og Organisation er i Aarets Løb fremkommet fra forskellige Side, saaledes fra: Esbjerg Byraad, Rodovre Kommune, Amtslægen i Ribe, Kredslægen i Slagelse, Dr. Møller, Slagelse, Dr.

Christiansen, Skelskør, Dr. Henrichsen, Græsted. Fylkeslægen i Hadmark Fylke, Norge, Dr. Chodsko, Warschau.

I Matthæusgades Skole paavistes et Tilfælde af Trachom (den ægyptiske Øjensygdom). Der blev af Svagsynsskolens Læge foretaget en Undersøgelse af alle Elever i den paagældende Klasse, af den paagældende Elevs Søkende i andre Klasser, og af alle Eleverne i disse Klasser.

Der paavistes et enkelt Tilfælde, som toges under Behandling og enkelte tvivlsomme Tilfælde, som holdtes under Observation, og der er senere ikke optraadt nye Tilfælde.

I Skolen i Vanløse optraadte der i Efteraaret 1927 en Klasseepidemi af Difteritis. Der forefaldt ialt 13 lidels svære Tilfælde. Da det trods Klasselukning, Podning af alle Børnene og Fjernelse af en Bacilbærer ikke lykkedes at standse Epidemien foretoges der efter forudgaaende Konference med Stadslægen, Skoledirektøren og Børnenes Forældre af Dr. Ahrend Larsen, Serumsinstituttet, en Undersøgelse for at faa afgjort, hvilke Børn, der endnu var modtagelige for Difteritis, og disse, ialt 17, immuniseredes mod Difteritis (Anatoxininjektioner). Herved bragtes Epidemien til Ophør, og ingen af Børnene havde nogen Gène af Indsprøjtningerne.

Undersøgelsen af de i 1. Klasserne optagne Elever.

Differencen mellem Antallet af nyoptagne Elever og Antallet af vejede og maalte Elever skyldes, at Vejningen endnu ikke er gennemført ved alle Skoler.

I 1. Klasserne optoges ialt:

4418 Drengene

4210 Piger

Ved Vejning og Maaling fandtes:

		Drengene	Piger
Vægt- Højdeforholdet	over middel	264	417
	middel *)	3173	2891
	under middel	812	713

*) Ved »middel« forstaaes, at Vægten i Forhold til Højden ligger mellem Vægt-Højdetabellens »laveste Vægt« og »bedste Vægt« (= Middelvægten $\frac{1}{2}$ en Gang Standardafvigelsen).

Undersøgelsen gav saaledes til Resultat, at 19,1 % af de undersøgte Drengene og 17,6 % af de undersøgte Piger havde en i Forhold til Højden for ringe Vægt.

Iøvrigt fandtes ved Undersøgelsen:

	Drengene	Piger
Utilfredsstillende Hudpleje	160	129
Holdningsfejl	226	218
Talefejl	166	85
Nedsat Synsstyrke	275	260
Nedsat Hørelse	151	107
Øreflod	69	66
Sygdomme i Næse og Svælg	573	474
Hjertefejl	62	61
Andre sygelige Tilstande	470	410
Broktilfælde	86	50

Til Undersøgelsen af Børnene i 1. Klasserne var alle Forældrene indbudt og ca. 73,0 % gav Møde. Under Skolelægens Kontrol har i Aarets Løb staaet ialt 2096 Drengene og 2074 Piger.

Til de ugentlige Konsultationer er i Aarets Løb henvist 5.562 Drengene og 7.274 Piger.

For Farveblindhed undersøgtes Drengene i 6. Klasserne og 1. Mellemskoleklasserne, ialt 3.153, af hvilke 8,2 % viste usikker Farvesans i større eller mindre Grad.

I 497 Tilfælde er Forældre eller Værge opfordret til at komme til Stede hos Skolelægerne for at raadslaa om Børnenes Helbred. 452 gav Møde.

I Aarets Løb er henvist til	Drengene	Piger
Kurskolen for Tuberkulose	1	3
Tunghøreskolen	6	14
Svagsynsskolen	6	»
Værneskolen	111	65
Taleskolen	19	8

Skolesygeplejerskernes Virksomhed.

Utojsrensningen er i dette Aar foregaaet efter samme Principper som de foregaaende Aar.

Straks efter Sommerferien udtog Skolesygeplejerskerne ialt 2.161 Pigeboørn til Undersøgelse og eventuel Behandling. Det fremgaar heraf — idet det samlede Elevtal af Piger var 29.176 — at

7,5 % af disse var befængt med Utøj i større eller mindre Grad. Der gaves ialt 15.211 Haarbehandlinger.

Til Sygeplejerskestationerne henvistes 1432 Dreng og 1284 Piger.

Sygeplejerskerne aflagde ialt 71 Besøg i Hjemmene for at konferere med Modrene om Børnens Helbred og staa dem bi med Raad efter Skolelægens Ordre.

Københavns kommunale Præliminærkursus.

(Skoleinspektør Ths. Højlund).

Til Optagelsesproven i Maj 1927 indmeldte sig ialt 160 Elever. Af disse optoges 65 Dreng og 73 Piger, ialt 138 Elever, der fordeltes i 5 Klasser. Det

Eleverne optoges saaledes:

	Matem.-naturv. Retning		Nysproglig Retning		Klassisk-sprog. Retning		Ialt	
	Dreng	Piger	Dreng	Piger	Dreng	Piger	Dreng	Piger
yngste Klasse.....	2	»	7	1	»	»	9	1

I 1927 indstilledes til Studentereksamen 9 Elever af de fra Københavns kommunale Præliminærkur-

sus paa Statens og Hovedstadskommunernes Kursus optagne Elever.

Heraf bestod efter:

	Matem.-naturv. Retning		Nysproglig Retning		Klassisk-sprog. Retning		Ialt	
	Dreng	Piger	Dreng	Piger	Dreng	Piger	Dreng	Piger
2 Aars Undervisning	1	»	4	1	2	»	7	1

1 Elev bestod ikke.

Fortsættelseskursus og frivillig Ungdomsskole.

Afdeling A: Skoleinspektør Ths. Højlund.

Afdeling B: Skoleinspektør Folke Jacobsen.

Afdeling C: Skolekøkkeninspektør, Frk. Sofie Rasmussen.

Undervisningen omfatter normalt 4 à 6 ugentlige Timer i Maanederne Oktober—Marts og foregaar i Tiden 6—9, 7—9 eller 7—10 Aften.

nye Skoleaar begyndte med 215 Elever, fordelt i 9 Klasser, 4 2. Klasser og 5 1. Klasser.

Kursus har ligesom sidste Aar benyttet Lokaler i Forchammersvejens Skole, og Undervisningen har været henlagt til Tiden fra Kl. 1 eller 2 til 7 eller 8.

Til Alm. Forberedelseseksamen i Maj—Juli 1927 indstilledes 73 Elever, af hvilke 2 forlod Kursus inden Eksamen, og 1 trak sig tilbage under Eksamen. De øvrige 70 bestod, deraf 4 med Udmærkelse, og der opnaaedes et Gennemsnitspointsantal af 95,12. (Til at bestaa kræves 65 Points).

Forsømmelsernes Antal var: Paa Grund af Sygdom 903, med anden gyldig Grund 97, uden gyldig Grund 5, ialt 1.005.

Af Elever paa Københavns kommunale Præliminærkursus optoges paa Statens og Hovedstadskommunernes Kursus til Studentereksamen i 1927 10 Elever.

Afdeling A.

Sprog og Handelsfag. Der indmeldtes 2.565 Elever (968 mandlige, 1.597 kvindelige) mod 2.126 i Fjor. De fordeltes paa 120 Hold (i Fjor 96 Hold), og Kvotienten var saaledes 21,4.

Der undervistes i Engelsk (54 Hold), Tysk (19 Hold), Fransk (4 Hold), Bogføring (10 Hold), Maskinskrivning (12 Hold), Stenografi (Worms og Gabelsberger) (18 Hold) samt Matematik (1 Hold).

Udskillelsen af Elever efter Undervisningsbetin-

gelses blev i Vinterhalvaaret 1927—28 ført noget videre end tidligere Aar, og der dannedes en Række Fortsætterhold (helt op til 5. Aars Hold i baade Tysk og Engelsk), anbragt saavel i den indre By som i Forstæderne.

Frafaldet har i Aarets Løb været saaledes:

Paa Grund af Sygdom	3,6 %
paa Grund af Arbejde	13,2 %
paa Grund af Bortrejse	3,7 %
uden opgivet Grund	8,0 %

Ialt.... 28,5 %

Forsømmelsernes Antal i Forhold til Antallet af indtegnede Elever har været 5,1.

Over 18 Aar var 55,7 % af de mandlige Elever, 41,6 % af de kvindelige Elever.

Forsøgsvis afholdtes ved Slutningen af Halvaaret afsluttende Prøver i Stenografi, saavel for Begynder- som Fortsætterholdene. Det stillede Eleverne frit, om de vilde underkaste sig Prøven eller ikke, men de allerfleste ønskede Prøven.

En Række Lærermøder afholdtes i Vinterens Løb, idet hvert Fag behandlede paa sit Møde, 2 Møder for Engelsklærerne, 1 for Bogføringslærerne, 1 for Lærere i Maskinskrivning, og 3 for Lærere i Stenografi. — Møderne resulterede i, at der blev nedsat Udvalg for hvert enkelt af de nævnte Fag for at drøfte Fagenes Stilling, de anvendte Bøger, Gavnigheden af en Prøve ved Halvaarets Slutning, Formen for en saadan Prøve m. m.

Udvalgene er fremkommet med en Række Forslag til Ændringer med Hensyn til Undervisningens Form, de anvendte Bøger, Afholdelse af Prøver, Antallet af ugentlige Undervisningsaftener, Indtegnelse af Elever, Udskillelse af disse efter Standpunkt m. m.

I Vinterens Løb har været afholdt en Række Kunstaftener i Grundtvigs Hus for samtlige 12 Afdelinger af Kursus. — Ved disse Aftener har Professor Vilh. Andersen læst for de unge (»Den politiske Kandestøber«), Direktør Thomas P. Hejle læst Aakjærskes Arbejder, Violinisten Anker Christensen, Cellisten Chr. Schwenger Jensen, Pianistinden, Frk. Else Krieger og Sangeren Aage Thygesen spillet og sunget, og Forfatterinden, Frk. Ingeborg Siemesen holdt Foredrag om »Børn og Unge i Litteraturen«.

Kjolesyning. Der meldte sig 527 Elever, der fordeltes paa 34 Hold. Kvotienten var saaledes 15,5.

Frafaldet var i Aarets Løb 15,2 %.

Forsømmelsernes Antal i Forhold til Antallet af indtegnede Elever var 4,8.

Over 18 Aar var 58,1 % af Eleverne.

Afdeling B.

Almindelige Skolefag. Der indmeldtes 892 Elever (454 mandlige og 438 kvindelige), som fordeltes paa 37 Hold og Kvotienten var saaledes 24,1.

Der undervistes i Dansk (8 Hold), Regning (12 Hold), Skrivning (11 Hold), Dansk-Skrivning (1 Hold), Regning-Skrivning (1 Hold), begge disse sidste Hold var Daghold, Dansk-Skrivning (1 Hold). Desuden for Værneskoleelever Dansk-Regning (2 Hold), Dansk-Regning-Kjolesyning (1 Hold).

Frafaldet har i Aarets Løb været 21,6 %.

Forsømmelsernes Antal i Forhold til Antallet af indtegnede Elever har været 4,4.

Over 18 Aar var 35,5 % af de mandlige Elever og 18,3 % af de kvindelige Elever.

Centralfag. Der indmeldtes 1.123 Elever (875 mandlige og 248 kvindelige), som fordeltes paa 59 Hold, og Kvotienten var saaledes 19,0.

Der undervistes i Sløjd som Centralfag (37 Hold), Gymnastik som Centralfag (11 Hold), Havebrug som Centralfag (10 Hold) og Smaahusdyrbrug som Centralfag (1 Hold).

Frafaldet har i Aarets Løb været 15,5 %.

Forsømmelsernes Antal i Forhold til Antallet af indtegnede Elever har været 3,5.

Over 18 Aar var 14,2 % af de mandlige Elever og 44,4 % af de kvindelige Elever.

Særlige Hold. Restaurationsindustriens Lærlingskole. Der indmeldtes 185 mandlige Elever, som fordeltes i 11 Klasser, og Kvotienten var saaledes 16,8.

Der undervistes i Dansk, Regning, Skrivning, Fransk og Engelsk.

Frafaldsprocenten er udeladt, da Indskrivning foregaar til forskellige Tider i Aaret.

Forsømmelsernes Antal i Forhold til Antallet af indtegnede Elever har været 3,0.

Over 18 Aar var 16,4 % af Eleverne.

Fagskolen for Boghaandværk. Der indmeldtes 158 Elever (156 mandlige og 2 kvindelige), som fordeltes paa 10 Hold, og Kvotienten var saaledes 15,8.

Der undervistes i Dansk, Regning, Tegning og Tysk. Frafaldet har i Aarets Løb været 5,7 %.

Forsømmelsernes Antal i Forhold til Antallet af indtegnede Elever har været 3,3.

Over 18 Aar var 44,2 % af de mandlige Elever og 50,0 % af de kvindelige Elever.

Uden for de faste Læseaftener har der været Adgang for Eleverne fra Afdeling B og C til Undervisning i Bibliotekskundskab. Der deltog 157 Elever, som fordeltes paa 9 Hold. Undervisningen har omfattet 4 Uger med 1 ugentlig Aften à 2 Timer for hvert Hold.

Til *Sangskolen* meldte sig 149 Elever, der fordeltes paa 2 Hold: 1) 99 Elever, sluttede med 50, 2) 50 Elever, sluttede med 40. Paa Hold 2 underviste den tilsynsførende Lærerinde Eleverne i Folkedans. Desuden har der været 1 Sanghold af udgaaede Elever fra Hillerødgades Skole. Paa dette Hold, der begyndte med 35 og sluttede med 34 Elever, har der desuden været undervist i Dansk Stil med Emner fra Komponisternes Liv og lign. i Tilslutning til Faget, efter Principperne for Undervisningen i Centralfagene.

I Februar Maaned afholdtes Foredrag for alle Eleverne af Sekretæren i »Dansk Arbejde«, efterfulgt af Fremvisning af Films fra danske industrielle Virksomheder.

Desuden sluttede Vinterundervisningen med Afslutningsfest (Eleverne fordelt over 4 Aftener), hvortil Forældrene var indbudt og mødt frem i stort Tal. Programmet var sammensat af mindre Opvisninger i Sang, Gymnastik, Samaritergerning og Folkedans. Desuden holdt Inspektøren et af Lysbilleder ledsaget Foredrag om Ungdomsskolen. Den sidste Gang var tilrettelagt som særlig Afslutning for Sangskolen, her medvirkede Lærerorkestret.

I Forbindelse med Festerne var arrangeret Udstilling af Elevarbejder fra »Sløjd som Centralfag«, og skriftligt Arbejde fra Dansk og fra »Gymnastik som Centralfag«.

Afdeling C.

Husgerning. Der indmeldtes 1.384 kvindelige Elever som fordeltes paa 66 Hold, og Kvotienten var saaledes 21,0.

Til Undervisningen i Husholdning og Madlavning var knyttet Undervisning i Husholdningsregnskab, Sundhedslære, Syge- og Barnepleje. Der blev

skrevet 3 Stile: Forskellige Arbejder i Hjemmet og Anvendelse af et af vore almindelige Næringsmidler.

Frafaldet har i Aarets Løb været 18,6 %.

Forsømmelsernes Antal i Forhold til Antallet af indtegnede Elever har været 6,3.

Over 18 Aar var 53,2 % af Eleverne.

Dr. Eli Møller har holdt Foredrag med Spørgetime om Kvindehygiejne og Moderkundskab for de ældre Elever. Fru I. Nielsen har holdt Demonstrationer i Barnepleje med Foredrag om Kvindehygiejne for en Del af de yngste Elever.

Der er afholdt 2 Kursus i »Hjemmets Gerning« med 4 à 5 Timers daglig Undervisning. Hertil meldte sig 42 Elever i Alderen 14—18 Aar.

Undervisningen omfattede:

Praktisk Arbejde: Madlavning, almindelig Husgerning, Vask, Strygning, kemisk Rensning, Kjølesyning og Hattepynt.

Teoretisk Arbejde: Næringsmiddellære, Husholdningsregnskab, Syge- og Barnepleje, lidt Samfundslære. Enkelte Timer benyttedes til Oplæsning og Sang, til Gennemgang af Stilarter med Besøg paa Museer.

Der er afholdt 3 Lærerindemøder om de nye Arbejdsplaner, Metoder og Regnskab.

Staaende Udvalg.

Inspektørernes: A. Westerkjær, M. P. Noring og Frk. Nic. M. Helms.

Lærernes: Thorkild Jensen, Stampe Rasmussen og S. Fr. Nørlyng.

Lærerindernes: Frk. L. Lykke Sorensen, Frk. Lily Heden og Frk. A. M. Schleisner.

Skolelægerne: Dr. med. H. P. T. Ørum, Dr. med. Povl Hertz og Læge Ejnar Grandjean.

Inspektørmøde

afholdtes Onsdag den 26. Oktober 1927 med følgende Dagsorden:

1. Er det nødvendigt at opretholde Bolig for Viceinspektrice paa Skolerne.
2. Hjemmearbejdet i Mellemskolen.
3. Skolernes Opvarmning.
4. Skolebørnenes personlige Renlighed.
5. Spisefrikvarter-Sagen.

Private Skoler og Institutionsskoler

Skolens Navn	Skolens Adresse	Elevantallet pr. 31. December		Skolens Opret- telsesaar
		1926	1927	
A. Private Skoler.				
<i>a. Forberedelsesskoler.</i>				
Krebs's Skole	Stockholmsgade Nr. 5	287	291	1872
Forberedelsesskolen til N. Zahles Skole	Nørrevoldgade Nr. 7	272	268	1852
Forberedelsesskolen til Ingrid Jespersens Skole	Nord. Frihavsgade Nr. 11	268	270	1894
Forberedelsesskolen til Østersøgades Gymnasium	Østersøgade Nr. 86	285	278	1881
Forberedelsesskolen til Ingwersens & Ellbrechts Skole	Rosenvængets Allé Nr. 20	236	224	1888
Finn Tulinius's Skole	Rosenvængets Allé Nr. 25	230	259	1922
Amagerbro Forberedelsesskole for Drengene	Helgolandsgade Nr. 6	149	152	1787
Rosenvangsskolen (tidl. Forberedelsesskole til Ø. B.)	Strandboulev. Nr. 46—48	272	257	1787
Fejlbergs Forberedelsesskole	Rosenvæng. Hovedv. Nr. 16	105	98	1897
Amagerbro Forberedelsesskole for Piger	Oliebladsgade Nr. 7	47	73	1925
<i>b. Højere Almenskoler.</i>				
N. Zahles Seminarieskole	Linnésgade Nr. 8	387	401	1895
Komtesse Moltkes Pigeskole	Østersøgade Nr. 86	580	547	1870
<i>c. Borgerskoler.</i>				
Døtreskolen paa Christianshavn	Dronningensgade Nr. 67	250	265	1799
Christianshavns Pigeskole	Overgaden n. Vandet Nr. 29	69	55	1818
B. Kirke- og Menighedsskoler.				
Sct. Petri Realskole	Larslejstræde Nr. 5	311	269	1818
Sct. Knuds Skole	Stenosgade Nr. 4	325	303	1869
Sct. Josephsøstrenes Skole	Østerbrogade Nr. 7 D	426	424	1857
Sct. Petri Pigeskole	Sct. Pederstræde Nr. 4	125	124	1804
Sct. Ansgars Kirkeskole for Drengene	Bredgade Nr. 67	22	27	1816
Sct. Ansgars Kirkeskole for Piger	Bredgade Nr. 69	61	64	1816
Sct. Annæ Skole	Hans Bogbinders Allé Nr. 4	162	180	1897
Sct. Josephs Skole	Nørrebrogade Nr. 27	137	131	1906
Karolineskolen	Charlottegade Nr. 34—36	227	213	1810
C. Stiftelses- og Velgørenhedsskoler.				
De forenede Kirkeskoler	Nørregade Nr. 37	216	217	1864
Opfostringshuset	Kalkbrænderivej Nr. 10	110	110	1753
Det søsterlige Velgørenhedsselskabs Skole	St. Kannikestræde Nr. 13	45	45	1790
D. Skoler med særlig Undervisning.				
Skolen for Vanføre	Toldbodvej Nr. 34	75	77	1898
Frk. Therese Madsens Skole (for døvstumme Børn)	Dosseringen Nr. 77	21	20	1899
Frk. Hilarius Kalkaus Skole (for svagtbegavede, tale- lidende Børn)	Willemoesgade Nr. 8	18	20	1900
Bjerregaards Skole (for svagtbegavede Drengene)	Ryesgade Nr. 125	32	30	1870
Frk. Thestrups Skole (for stærkt tunghøre Børn)	Larslejstræde Nr. 15	16	15	1925
		5766	5707	

under Tilsyn af Københavns Skoledirektion.

Skolens Ejer	Skolens Bestyrer	Bestyrerens Ansættelsesaar som Bestyrer	Bestyrerens Uddannelse (afsluttende Eksamen)
Cand. theol. Erik Schmidt Selvejende Institution {Institutionen Ingrid Jespersens Skole Selvejende Institution {(E. Bay & Th. Moltkes Skoler) Johanne Ingwersen Hedvig von Ellbrecht Cand. theol. Finn Tulinius De forenede Skoler De forenede Skoler De forenede Skoler De forenede Skoler	Erik Schmidt Betty Paulli Rektor Ingrid Jespersen Rektor Conrad Hansen Johanne Ingwersen Hedvig von Ellbrecht Finn Tulinius Johanne M. Fønss H. F. Fejlberg E. M. Packness Ebba Baumann	1914 1924 1894 1912 1906 1922 1919 1918 1918 1919	Cand. theol. Eksamineret Lærerinde Eksamin. Lærerinde, Institutbestyrerinde Cand. theol. Eksamin. Lærerinde, Faglærerindeeksamen Privat Uddannelse Cand. theol. Statens Kursus i Dansk, Hist. og Naturhist. Cand. theol. Præliminæreksamen, Statens Lærerhøjskole Faglærerindeeks. i Naturhist., Statens Kurs.
Selvejende Institution {Selvejende Institution {(E. Bay & Th. Moltkes Skoler)	Karen Bagge Anna Røgind	1924 1927	Cand. phil., Faglærerindeeksamen Eksamineret Privatlærerinde, Statens Kursus
Selvejende Institution Eleonora Fridthjof	Marie Kaspersen Eleonora Fridthjof	1923 1897	Cand. mag. Privat Uddannelse
Selvejende Institution Sct. Knuds Stiftelse Sct. Josephsøstr. Kongregation Selvejende Institution Sct. Ansgars Menighed Sct. Ansgars Menighed Sct. Annæ Stiftelse Sct. Ansgars Stiftelse {Legatskole under den mosaiske {Menighed	Emil Gløy Fr. Kùpferle Søster Marie Clara Charlotte Andersen Pastor Ph. v. d. Kettenburg Pastor Ph. v. d. Kettenburg Pastor Franz Klar Pastor Fr. Ronge Elna E. Østerberg	1905 1920 1928 1913 1923 1923 1924 1917 1916	Akademisk Lærereksamen Cand. mag., Dr. philosophiæ & theologiæ Eksamineret Lærerinde, cand. phil. Eksamineret Privatlærerinde Cand. theol. Cand. theol. Cand. theol. Cand. theol., lic. phil. & theol. Faglærerindeeksamen
Selvejende Institution Selvejende Institution Det søsterlige Velgørenhedsselsk.	Frederik Rose C. C. Holten Lützhøft Marie Smith	1925 1914 1895	Cand. theol. & mag. Cand. theol. Eksamineret Lærerinde
{Samfundet og Hjemmet for {Vanføre {Therese Madsen	Øyvind Jeppesen Therese Madsen	1927 1899	Cand. theol. Special Uddannelse
I. Hilarius-Kalkau M. Bjerregaard Henriette Thestrup	I. Hilarius-Kalkau M. Bjerregaard Henriette Thestrup	1900 1906 1925	Special Uddannelse Eksamineret Lærer Special Uddannelse

Elevernes For

Skoler	1. Klasse	2. Klasse	3. Klasse	4. Klasse	5. Klasse	6. Klasse
A. Private Skoler	600	598	633	561	549	31
B. Kirke- og Menighedsskoler	215	270	218	241	194	115
C. Stiftelses- og Velgørenhedsskoler ..	41	42	48	24	»	»
	856	910	899	826	743	146
D. Skoler med særlig Undervisning						
						162
						5707

Elevernes Fordeling paa

Skoler	Under 6 Aar	6 Aar	7 Aar	8 Aar	9 Aar	10 Aar
A. Private Skoler	2	358	620	590	573	520
B. Kirke- og Menighedsskoler	1	96	194	220	204	200
C. Stiftelses- og Velgørenhedsskoler ..	»	»	»	»	»	9
	3	454	814	810	777	729
D. Skoler med særlig Undervisning						
						162
						5707

I det kgl. Vajsenhus fandtes den 1. Januar 1928 140 Dreng og

deling i Klasser.

7. Klasse	8. Klasse	9. Klasse	1. Mellem- skoleklasse	2. Mellem- skoleklasse	3. Mellem- skoleklasse	4. Mellem- skoleklasse	Realklasse	Ialt
28	16	»	108	109	94	66	45	3438
51	»	»	109	126	91	58	47	1735
»	»	»	57	59	55	46	»	372
79	16	»	274	294	240	170	92	5545
								162
								5707

de forskellige Alderstrin.

11 Aar	12 Aar	13 Aar	14 Aar	15 Aar	16 Aar	17 Aar	18 Aar	Ialt
288	138	121	114	64	28	21	1	3438
209	211	212	95	51	38	4	»	1735
57	95	96	80	31	4	»	»	372
554	444	429	289	146	70	25	1	5545
								162
								5707

139 Piger og i Dronning Caroline Amalies Pigeskole 88 Elever.

Skema 7 a. Omflytningen.

(Tekst Side 5.)

Normalklasser		Antal Elever 31. Juli 1927	Af Antallet den 31. Juli 1927 anbragtes i													
			Normalklasser				Hjælpeklasser				Værne- klasser		Mellem- skoleklasser		Udskrevne af Skolen	
			højere Trin		samme Trin		højere Trin		samme Trin							
			Antal	pCt.	Antal	pCt.	Antal	pCt.	Antal	pCt.	Antal	pCt.	Antal	pCt.	Antal	pCt.
1. Klasse	Drengene ...	4 188	3 876	92,6	52	1,2	214	5,1	»	»	46	1,1	»	»	»	»
	Piger	3 997	3 729	93,3	53	1,3	191	4,8	»	»	24	0,6	»	»	»	»
2. Klasse	Drengene ...	3 936	3 732	94,8	92	2,3	98	2,5	»	»	14	0,4	»	»	»	»
	Piger	3 816	3 634	95,2	86	2,3	93	2,4	»	»	3	0,1	»	»	»	»
3. Klasse	Drengene ...	4 168	3 905	93,7	231	5,6	30	0,7	»	»	1	0,0	»	»	1	0,0
	Piger	3 981	3 779	94,9	159	4,0	41	1,1	»	»	1	0,0	»	»	1	0,0
4. Klasse	Drengene ...	4 157	3 954	95,1	125	3,0	»	»	»	»	1	0,0	60	1,5	17	0,4
	Piger	4 069	3 823	94,0	197	4,8	»	»	»	»	2	0,1	26	0,6	21	0,5
5. Klasse	Drengene ...	3 868	2 619	67,7	229	5,9	»	»	»	»	»	»	823	21,3	197	5,1
	Piger	3 984	2 742	68,8	208	5,2	»	»	»	»	2	0,1	826	20,7	206	5,2
6. Klasse	Drengene ...	2 876	1 938	67,4	152	5,3	»	»	»	»	»	»	37	1,2	749	26,1
	Piger	2 952	2 028	68,7	116	3,9	»	»	»	»	»	»	27	0,9	781	26,5
7. Klasse	Drengene ..	1 915	298	15,5	51	2,7	»	»	»	»	»	»	»	»	1 566	81,8
	Piger	2 056	405	19,7	46	2,2	»	»	»	»	»	»	»	»	1 605	78,1
Afgangskl.	Drengene ...	164	»	»	»	»	»	»	»	»	»	»	»	»	164	100,0
	Piger	285	»	»	»	»	»	»	»	»	»	»	»	»	285	100,0
Ialt:...	Drengene ...	25 272	20 322	80,4	932	3,7	342	1,4	»	»	62	0,2	920	3,6	2 694	10,7
	Piger	25 140	20 140	80,1	865	3,4	325	1,3	»	»	32	0,1	879	3,5	2 899	11,6

Skema 7 b. Omflytningen.

(Tekst Side 5.)

Hjælpeklasser		Antal Elever 31. Juli 1927	Af Antallet den 31. Juli 1927 anbragtes i													
			Normalklasser				Hjælpeklasser				Værne- klasser		Mellem- skoleklasser		Udskrevne af Skolen	
			højere Trin		samme Trin		højere Trin		samme Trin							
			Antal	pCt.	Antal	pCt.	Antal	pCt.	Antal	pCt.	Antal	pCt.	Antal	pCt.	Antal	pCt.
2. Klasse	Drengene ...	177	»	»	98	55,4	53	29,9	9	5,1	17	9,6	»	»	»	»
	Piger	134	1	0,7	52	38,8	60	44,8	8	6,0	13	9,7	»	»	»	»
3. Klasse	Drengene ...	212	»	»	69	32,5	129	60,9	»	»	14	6,6	»	»	»	»
	Piger	160	»	»	66	41,3	86	53,8	»	»	8	5,0	»	»	»	»
4. Klasse	Drengene ...	102	»	»	90	88,2	10	9,8	2	2,0	»	»	»	»	»	»
	Piger	123	»	»	96	78,0	22	17,9	»	»	5	4,1	»	»	»	»
Ialt ...	Drengene ...	491	»	»	257	52,4	192	39,1	11	2,3	31	6,3	»	»	»	»
	Piger	417	1	0,3	214	51,3	168	40,3	8	1,9	26	6,2	»	»	»	»

Skema 7 c. Omflytningen.

(Tekst Side 5.)

1.-3. Mellemskoleklasser 1.-2. Gymnasieklasser		Antallet 31. Juli 1927	Eleverne fordeltes paa følgende Maade							
			paa højere Trin		paa samme Trin		tilbage til Normalkl.		Udskrevne	
			Antal	pCt.	Antal	pCt.	Antal	pCt.	Antal	pCt.
1. Mellemskoleklasse	Drenge	1 028	990	96,3	23	2,2	5	0,5	10	1,0
	Piger	856	817	95,5	7	0,8	20	2,3	12	1,4
2. —	Drenge	951	845	88,9	21	2,2	4	0,4	81	8,5
	Piger	810	693	85,5	12	1,5	3	0,4	102	12,6
3. —	Drenge	764	672	88,0	18	2,3	»	»	74	9,7
	Piger	675	599	88,7	3	0,5	»	»	73	10,8
Ialt...	Drenge	2 743	2 507	91,4	62	2,3	9	0,3	165	6,0
	Piger	2 341	2 109	90,1	22	0,9	23	1,0	187	8,0
1. Gymnasieklasse	Drenge	87	80	92,0	2	2,3	»	»	5	5,7
	Piger	58	54	93,1	1	1,7	»	»	3	5,2
2. —	Drenge	63	59	93,6	3	4,8	»	»	1	1,6
	Piger	63	57	90,5	4	6,3	»	»	2	3,2
Ialt...	Drenge	150	139	92,7	5	3,3	»	»	6	4,0
	Piger	121	111	91,8	5	4,1	»	»	5	4,1

Skema 7 d. Omflytningen.

(Tekst Side 5--6).

4. Mellemskoleklasser, Realklasser & 3. Gymnasieklasser	Drenge		Piger		Ialt	
	Antal	pCt.	Antal	pCt.	Antal	pCt.
Antal i 4. Mellemskoleklasser pr. 31. Juli 1927	637	»	545	»	1 182	»
Oprykket i Realklassen	308	48,4	263	48,3	571	48,3
— i Gymnasiet	148	23,2	86	15,8	234	19,8
Udskrevet med Mellemskoleeksamen.....	178	27,9	187	34,3	365	30,9
— uden Mellemskoleeksamen.....	2	0,3	4	0,7	6	0,5
Forblevet i samme Klasse	1	0,2	5	0,9	6	0,5
Antal i Realklasserne pr. 31. Juli 1927	379	»	302	»	681	»
Udskrevet med Realeksamen.....	371	97,9	293	97,0	664	97,5
— uden Realeksamen	6	1,6	5	1,7	11	1,6
Oprykket i Gymnasiet	2	0,5	4	1,3	6	0,9
Forblevet i samme Klasse	»	»	»	»	»	»
Antal i 3. Gymnasieklasser pr. 31. Juli 1927.....	58	»	43	»	101	»
Bestaaet Studentereksamen	58	100,0	43	100,0	101	100,0

Skema 8. Elevernes Antal og Fordeling i Skoleafdelinger og Klasser.

(Tekst Side 5.)

	Antal Klasser og Elever						Elevernes procentvise Fordeling i de enkelte Klasser		Tilvækst	
	31/12 1926			31/12 1927			31/12 1926	31/12 1927	Klasser	Elever
	Klasser	Elever	Klasse-Kvotient	Klasser	Elever	Klasse-Kvotient				
1. Normalklasser	236	8 177	34,6	244	8 815	36,1	13,7	14,5	8	638
2. »	238	7 755	32,6	243	7 944	32,7	12,9	13,1	5	189
3. »	251	8 166	32,5	246	7 928	32,2	13,6	13,0	÷ 5	÷ 238
4. »	258	8 255	32,0	262	8 321	31,8	13,8	13,7	4	66
5. »	259	7 890	30,5	259	8 087	31,2	13,2	13,3	»	197
6. »	216	5 856	27,1	203	5 633	27,7	9,8	9,3	÷ 13	÷ 223
7. »	151	4 012	26,6	158	4 096	25,9	6,7	6,7	7	84
Afgangsklasser	20	463	23,2	25	701	28,0	0,8	1,1	5	238
Ialt	1 629	50 574	31,0	1 640	51 525	31,4	84,5	84,7	11	951
2. Hjelpeklasser	20	316	15,8	26	426	16,4	0,5	0,7	6	110
3. »	19	388	20,4	15	278	18,5	0,7	0,5	÷ 4	÷ 110
4. »	11	234	21,3	13	267	20,5	0,4	0,4	2	33
5. »	»	»	»	»	»	»	»	»	»	»
6. »	1	20	20,0	»	»	»	0,0	»	÷ 1	÷ 20
Ialt	51	958	18,8	54	971	18,0	1,6	1,6	3	13
Værneklasser	44	679	15,4	45	720	16,0	1,1	1,2	1	41
Tunghøreklasser	8	72	9,0	6	73	12,2	0,1	0,1	÷ 2	1
Taleklasser	3	71	23,7	3	80	26,7	0,1	0,1	»	9
Svagsynsklasser	2	21	10,5	2	22	11,0	0,0	0,0	»	1
1. Mellemskoleklasser	64	1 895	29,6	65	1 870	28,8	3,2	3,1	1	÷ 25
2. »	66	1 787	27,1	64	1 811	28,3	3,0	3,0	÷ 2	24
3. »	65	1 502	23,1	66	1 510	22,9	2,5	2,5	1	8
4. »	65	1 207	18,6	64	1 221	19,1	2,0	2,0	÷ 1	14
Ialt	260	6 391	24,6	259	6 412	24,8	10,7	10,6	÷ 1	21
Realklasser	32	692	21,6	28	595	21,2	1,2	1,0	÷ 4	÷ 97
Gymnasieklasser	20	391	19,6	21	420	20,0	0,7	0,7	1	29
Samtlige Klasser	2 049	59 849	»	2 058	60 818	»	100,0	100,0	9	969

Desuden havde: Skolen i Alsgade i Børnehjemmet »Frederiksholm« i 1926 1 Klasse med 12 Elever.

1927 1 » » 15 »

Skolen ved Østre Gasværk i Børnehjemmet »Kildevang« i 1926 2 » » 46 »

1927 2 » » 44 »

Disse Klasser har i tidligere Aar været opført som Hjelpeklasser.

Skema 9. Elevernes Fordeling paa de forskellige Alderstrin.

(Tekst Side 5.)

Det fyldte Aar	6	7	8	9	10	11	12	13	14	15	16	17	18	19	20	Ialt
Drenge	1 386	4 451	3 799	4 075	3 824	3 886	3 698	3 824	1 030	606	322	91	36	7	1	31 036
Piger	1 276	4 377	3 561	3 800	3 825	3 753	3 598	3 730	948	536	299	79	46	11	2	29 841
31. Dec. 1927	2 662	8 828	7 360	7 875	7 649	7 639	7 296	7 554	1 978	1 142	621	170	82	18	3	60 877
Drenge	1 483	3 730	4 033	3 824	3 957	3 693	3 836	3 799	1 029	574	333	109	38	2	1	30 441
Piger	1 373	3 552	3 789	3 852	3 767	3 607	3 741	3 787	991	534	332	88	39	14	»	29 466
31. Dec. 1926	2 856	7 282	7 822	7 676	7 724	7 300	7 577	7 586	2 020	1 108	665	197	77	16	1	59 907

Skema 10. Elevernes Fordeling efter undervisningspligtig Alder. (Tekst Side 5.)

	Under undervisningspligtig Alder	I undervisningspligtig Alder	Over undervisningspligtig Alder	Ialt
Drengene	1386	27 557	2093	31 036
Piger	1276	26 644	1921	29 841
31. December 1927	2662	54 201	4014	60 877
Drengene	1483	26 872	2086	30 441
Piger	1373	26 095	1998	29 466
31. December 1926	2856	52 967	4084	59 907

Skema 11. Vikaranvendelsen m. v. (Tekst Side 8.)

	1926-27	1927-28
Lærerpersonalets Fraværelser angivet i Undervisningstimer:		
Paa Grund af:		
Sygdom	150,812	139,022
Smitsom Sygdom i Hjemmet	4,392	691
Militærtjeneste	704	1,713
Barnefødsel	4,257	3,490
Virksomhed som Censorer	2,809	2,580
Virksomhed som Undervisningsassistenter	201	»
Udsendelse med Svaghørskolonier	3,212	2,388
Uddannelse, Rejser m. m.	11,439	7,105
Med Vikar for egen Regning	4,783	5,136
Ialt	31,797	23,103
	182,609	162,125
Gennemsnitlig pr. Lærer til Tjeneste		
paa Grund af Sygdom	79,0	72,4
af anden Aarsag	16,6	12,0
Timernes Besørgelse angivet i Løntimer:		
Ved faste Vikarer	141,252	132,571
» løse Vikarer	35,898	30,159
» Lærere med supplerende Vikartimer	2,167	1,316
» andre faste Lærere	6,938	4,487
» Inspektører	1,825	1,164
Ikke besørgede	4,831	2,191
Ialt	192,911	171,888
Vakante Timer angivet i Løntimer:		
Besørgede af:		
Faste Vikarer	32,667	26,383
Løse Vikarer	7,549	5,791
Lærere med supplerende Vikartimer	428	201
Andre	27	58
Ialt	40,671	32,433
De faste Vikarers Benyttelse angivet i Løntimer:		
Vikartimer	141,252	132,571
Vakancetimer	32,667	26,383
Ventetimer	5,106	4,321
Uddannelsestimer	9,480	19,604
Ialt 168 Vikarer i 236 Dage à ca. 4,8 Timer pr. Dag	188,505	
Ialt 162 Vikarer i 239 Dage à ca. 4,7 Timer pr. Dag		182,879

Skema 12. Lærerpersonalets Fraværelser paa Grund af Sygdom.

(Tekst Side 8.)

	Gennemsnitligt Antal til Tjeneste		Antal sygeforsømte Skoledage pr. Person		Antal sygeforsømte Kalenderdage pr. Person (beregnetal)	
	Lærere	Lærerinder	Lærere	Lærerinder	Lærere	Lærerinder
under 35 Aar	232,9	201,7	6,0	9,9	9,1	15,0
35—44 Aar	262,2	362,5	6,8	16,6	10,5	25,9
45—54 »	187,0	265,3	9,9	19,8	15,4	30,3
55 Aar og derover	196,6	213,3	17,9	25,0	27,7	38,7
Ialt 1927—28....	878,7	1042,8	9,7	17,8	15,0	27,3
Ialt 1926—27....	871,5	1039,1	10,3	20,2	15,9	31,0

Skema 13 a. Personalialia.

Ansættelser.

(Tekst Side 8.)

Generalialia-blads Nr.	Navn	Født	Indtraadt i Komm. Tjeneste	Fast ansat	Lønansættelse	Skole
<i>Mandlige Tjenestemænd:</i>						
2726	Andersen, Johs. Vald.....	14/19 99	1/8 26	1/8 27	1/1 24	Ny Carlsbergvej
2713	Andersen, Kaj Marius.....	24/5 02	1/3 25	1/8 27	1/6 26	Husumgade
2802	Dahl, Aksel Johs.....	16/4 03	1/8 25	1/2 28	1/5 27	Østerfarimagsgade
2717	Eriksen, Holger Wedel.....	12/10 97	1/8 25	1/8 27	1/11 21	Grøndalsvænget
2805	Floris, Erik Trier.....	13/12 99	1/8 25	1/3 28	1/1 24	Brønshøj
2708	Frederiksen, Niels Sigvald.....	2/1 02	1/8 25	1/8 27	1/6 27	Maria Kirkeplads
2722	Gundelach, Johan Chr.....	30/3 01	1/8 24	1/8 27	1/11 24	Vanløse
2724	Hansen, Carl Georg.....	28/5 04	1/8 25	1/8 27	1/8 27	Sjællandsgade
2718	Hansen, Søren Theodor.....	17/9 94	1/8 25	1/8 27	1/8 24	Hillerødgade
2733	Harpsoe, Poul.....	26/9 04	1/8 25	1/10 27	1/10 27	Alsgade
2801	Jensen, Holger.....	8/8 02	1/8 25	1/1 28	1/6 27	Raadmandsgade
2712	Jensen, Jens Carl Albert Georg.....	15/6 92	1/8 25	1/8 27	1/6 26	Nørre Allé
2727	Jørgensen, Hans.....	30/5 95	1/9 23	1/8 27	1/7 22	Husumgade
2710	Jørgensen, Otto Chr.....	18/5 02	1/10 24	1/8 27	1/6 26	Brønshøj
2729	Kock, Peter Christensen.....	25/2 99	1/8 24	1/9 27	1/7 25	Vanløse
2732	Larsen, Alfred.....	30/10 03	1/11 24	1/9 27	1/9 27	Øresundsvej
2711	Mondrup, Harry Michael.....	16/4 01	1/8 24	1/8 27	1/5 25	Sølvgade
2803	Mortensen, Tage.....	11/7 01	1/4 25	1/2 28	1/8 25	Sjællandsgade
2734	Nielsen, Svend Aage.....	7/8 04	1/8 25	1/10 27	1/10 27	Forchammersvej
2804	Nielsen, Oluf Peter Carl.....	19/12 03	1/8 25	1/2 28	1/1 28	Enghaveplads
2714	Odgaard, Niels Chr.....	3/1 99	1/8 25	1/8 27	1/8 25	Sundby Vester
2728	Pedersen, Holger.....	25/10 00	1/8 24	1/10 27	1/11 24	Sølvgade
2738	Pedersen, Jens.....	29/3 02	1/11 25	1/12 27	1/8 26	Sundholm
2709	Pedersen, Johs.....	14/5 02	1/12 24	1/8 27	1/7 26	Øresundsvej
2721	Petersen, Axel Leonard.....	27/11 01	1/8 24	1/9 27	1/12 25	Vigerslev Allé
2723	Petersen, Jørgen Johs.....	3/2 04	1/8 24	1/8 27	1/8 27	Randersgade
2725	Randow, Hans Jul Nord.....	21/12 97	1/8 25	1/8 27	1/1 23	Vognmandsmarken
2737	Salling, Jens Christensen.....	23/6 00	1/8 25	1/11 27	1/8 25	Sundby Øster
2730	Tange, Jef Hansen.....	7/2 02	1/4 25	1/8 27	1/3 26	Østre Gasværk
2735	Thomassen, Anders Lauge.....	24/9 96	1/8 24	1/10 27	1/6 26	Sundholm
2715	Thomsen, Aage Ejner.....	8/12 00	1/8 26	1/8 27	1/8 26	Internatet
2736	Thomsen, Aage Marius Kvist.....	11/4 98	1/8 25	1/11 27	1/5 24	Oehlenschlägersgade
2731	Thomsen, Marius Vilh.....	27/5 01	1/4 25	1/9 27	1/6 25	Vigerslev Allé
2716	Kretschmer, Knud Fr. Vilh., Adjunkt.....	29/1 95	1/6 27	1/8 27	1/8 22	Christianshavns Gymn.

Generalia-blads Nr.	Navn	Født	Indtraadt i Komm. Tjeneste	Fast ansat	Lønansien-titet	Skole
<i>Kvindelige Tjenestemænd:</i>						
2766	Albertus, Elisabeth Gundorph.....	14/1 98	1/9 21	1/8 27	1/6 22	Vestervoldgade
2759	Bech, Karen	28/9 96	1/8 24	1/8 27	1/8 24	Vanløse
2854	Bro, Eli	26/11 00	1/8 23	1/2 28	1/12 24	Sundby Øster
2758	Egebjerg, Ester	5/6 96	1/8 25	1/8 27	1/7 26	Sundby Vester
2855	Enevoldsen, Karen Anna Oda.....	4/11 95	1/1 27	1/3 28	1/1 25	Vognmandsmarken
2761	Gammeltoft-Hansen, Celia.....	24/12 99	1/8 23	1/8 27	1/6 24	Alsgade
2784	Frebo, Else.....	15/12 90	1/8 23	1/8 27	1/8 20	Larslejtstræde
2851	Hansen, Karen Marie.....	8/5 97	1/8 23	1/1 28	1/6 21	Bispebjerg
2776	Hansen, Leonora Kirstine Carla	12/10 93	1/8 23	1/8 27	1/2 20	Enghaveplads
2760	Jakobsen, Rigmor.....	6/8 01	1/11 24	1/8 27	1/7 26	Brønshøj
2770	Jensen, Agnes Ebba Johanne.....	15/8 99	1/8 24	1/8 27	1/4 23	Grøndalsvænget
2778	Jensen, Anna Mariane	8/10 93	1/8 25	1/8 27	1/8 25	Grøndalsvænget
2768	Jørgensen, Karen Thule.....	2/1 95	1/10 23	1/8 27	1/10 19	Ryesgade
2785	Kirkegaard, Marie Ester	23/12 02	1/9 23	1/8 27	1/1 27	Vognmandsmarken
2757	Knudsen, Marie Emilie	10/11 97	1/8 23	1/4 27	1/12 21	Ryesgade
2779	Kristensen, Sofie.....	12/9 94	1/8 25	1/8 27	1/7 23	Grøndalsvænget
2787	Larsen, Inger Marie Sofie.....	8/5 01	1/10 24	1/10 27	1/6 25	Sundholm
2781	Lind, Stella	3/5 02	1/8 24	1/9 27	1/6 26	Enghavevej
2765	Lorentzen, Nanna.....	26/9 02	1/8 25	1/8 27	1/10 26	Alsgade
2763	Mathiasen, Marie Martine.....	13/11 96	1/8 23	1/8 27	1/6 24	Lergravsvej
2768	Nielsen, Thyra Rosenvinge.....	14/10 00	1/8 23	1/8 27	1/11 24	Charlottegade
2850	Nordentoft, Inger Merete.....	18/8 03	1/8 24	1/1 28	1/9 27	Valby
2769	Nørballe, Ellen Gunge	12/2 01	1/8 24	1/8 27	1/6 25	Enghavevej
2767	Onsberg, Hanna Augusta.....	1/8 99	1/8 22	1/8 27	1/8 23	Sct. Hansgade
2780	Pedersen, Martha Caroline.....	30/11 97	1/8 23	1/8 27	1/6 23	Sjællandsgade
2782	Pedersen, Signe	15/2 02	1/10 24	1/8 27	1/3 26	Vanløse
2789	Petersen, Karen Margrethe.....	1/1 97	1/11 23	1/12 27	1/11 23	Sjællandsgade
2773	Petersen, Olga Emilie Moll	21/10 96	1/8 23	1/8 27	1/6 22	Jagtvej
2764	Plovgaard, Gudrun Madsen	3/9 90	1/8 23	1/8 27	1/10 17	Enghaveplads
2762	Prosch-Jensen, Fanny, født Christiansen	8/1 99	1/11 23	1/8 27	1/11 23	Maria Kirkeplads
2852	Pyndt, Ellen	8/9 97	1/8 24	1/1 28	1/6 25	Valby
2772	Raaschou-Nielsen, Emilie Hansigne.....	23/5 85	1/8 27	1/8 27	1/11 17	Vognmandsmarken
2783	Sidenius-Hansen, Poula Olavia.....	16/12 95	1/8 26	1/8 27	1/8 27	Frankrigsgade
2771	Svensson, Johanne Catharina.....	25/9 97	1/8 26	1/8 27	1/6 23	Enghavevej
2777	Trap-Jensen, Ellen Caroline Dorothea, f. Graf	14/11 97	1/8 23	1/8 27	1/8 22	Sortedam Gymnasium
2774	Uhrenholdt, Ellen Margrethe, f. Jensen.....	11/2 92	1/8 27	1/8 27	1/11 25	Holsteinsgade
2788	Vendelboe-Hersom, Rigmor Karen Ingeborg	31/1 99	1/9 23	1/12 27	1/2 23	Sundby Vester

Desuden har følgende konstituerede Adjunkter faaet fast Ansættelse:

2719	Balslev, Rasmus Lauritz fra 1/8 27.....	Efterslægtsselskabets Gymnasium
2720	Henrichsen, Carsten Lykke fra 1/8 27.....	Sortedam Gymnasium
2775	Philipsen, Nina Elise f. Holst fra 1/8 27.....	Christianshavns Gymnasium

Skema 13 b. Personalialia.

Konstitution.

Navn	Født	Konstitueret som	Skole	Konstitueret
Schou, Axel Villiam.....	18/8 02	Adjunkt	Rysensteen Gymnasium	1/8 27
Norbøll, Knud Willy	19/8 04	»	Efterslægtsselskabets Gymnasium	1/8 27

Skema 13 c. Personalia.

Afskedigelser.

Navn	Født	Ansæt	Afgaaet
<i>Mandlige Tjenestemænd:</i>			
Andersen, Andreas Carl Ludvig.....	6/5 68	15/8 04	31/8 28
Andreasen, Søren Jensen, Lektor	4/8 58	1/8 91	31/7 27
Bredmose, Jens Enevoldsen	7/9 57	15/8 85	30/9 27
Cohn, Mozart Jensenius	7/8 58	1/10 98	31/3 28
Eriksen, Jens Peter Nicolai	20/12 60	1/9 85	31/12 27
Geleff, Niels Christian Damgaard, Inspektør	24/11 57	1/9 84	30/11 27
Gellert, Claus Lauesen	30/1 58	1/9 91	31/1 28
Gether, Axel, Viceinspektør	25/11 66	1/8 90	31/7 27
Hammer, Hans Ludvig Andreas	16/1 63	15/8 86	31/1 28
Hansen, Einar Mau.....	2/1 82	15/10 10	31/8 27
Hassager, Christian Frederik Kuur	6/9 68	1/9 98	31/8 27
Henrichsen, Axel Thorsen	7/9 57	1/8 83	31/7 27
Holm, Erik Herman, Lektor.....	28/4 62	1/8 94	31/7 27
Madsen, Mikkel Peter.....	3/1 58	15/8 82	31/1 28
Nielsen, Kaj Anker	19/9 94	1/9 21	31/8 27
Valentiner- Branth, Harald, Inspektør	11/9 65	1/1 91	31/12 27
<i>Kvindelige Tjenestemænd:</i>			
Bang, Hertha Sofie	16/9 62	1/9 94	30/9 27
Beltoft, Laura Petrea	21/10 62	1/4 87	31/12 27
Brødegaard, Emma Marie	30/9 71	1/11 99	31/12 27
Dahl, Caroline Johanne Agnes	21/7 58	1/4 01	31/10 27
Dysted, Agnes Christine f. Schmidt	22/4 62	1/11 91	30/4 27
Ekholm, Ingeborg Frederikke f. Winding	25/7 83	15/8 08	29/2 28
Haase, Emma Augusta.....	10/10 62	1/8 95	31/7 27
Hansen, Andrea	1/8 62	1/2 92	31/7 27
Hansen, Ellen f. Kayser	10/7 89	1/4 16	31/7 27
Hartvigsen, Cathrine Mathilde Christine Elisabeth.....	21/2 61	9/3 93	31/8 28
Hattensen, Mary Henriette Eliza, Adjunkt.....	11/10 60	1/8 09	31/7 27
Jensen, Anna Elisabeth	7/5 66	15/8 91	31/7 27
Jessen, Johanne Louise Juliane	8/11 66	1/3 93	31/7 27
Kjer-Petersen, Margrethe Ida Eleonora.....	4/7 72	14/8 94	31/10 27
Kröger, Nicoline Elisabeth	26/4 61	1/11 95	31/7 27
Mogensen, Christine Pauline	27/7 63	1/3 94	30/9 27
Mohnsen, Ernestine Vilhelmine	9/1 58	1/3 88	31/7 27
Møller, Julie	24/7 62	30/5 00	31/7 27
Olufsen, Henrikka Vilhelmine.....	20/3 60	15/9 88	30/11 27
Prætorius, Elisabeth Bertha Margrethe Sofie, Inspektør	28/5 57	16/8 95	30/4 27
Rauth, Jeanette Severine Johanne.....	26/7 57	1/8 04	31/7 27
Roed, Caroline Marie, Adjunkt	21/7 85	1/8 20	31/7 27
Rolsted, Anna Marie Christiane, f. Garner	9/9 94	1/4 19	31/12 27
Scheuer, Ane Bothilde, f. Andersen	6/10 61	1/10 90	31/7 27
Simonsen, Marie Kirstine	21/10 61	15/2 86	31/7 27
Svendsen, Michaela Augusta Vilstrup, f. Nielsen	4/10 61	1/3 87	31/7 27

Skema 13 d. Personalia.

Dødsfald.

Navn	Født	Ansæt	Død
<i>Mandlige Tjenestemænd:</i>			
Andersen, Anders Frederik	29/6 64	1/9 98	25/12 27
Bjarnholt, Ansgar Hagbart	10/11 81	15/8 05	11/7 27
Bonde, Karl Andreas Ditlev, Inspektør	8/1 65	15/5 88	7/8 27
Elmig, Evald Truel	8/8 79	15/8 03	14/7 27
Fjelstrup, Frederik August Ferdinand	1/1 64	15/8 86	23/6 27
Madsen, Aage	22/5 92	16/8 15	12/7 27
Pedersen, Aksel Jacob	5/8 96	1/4 19	1/1 27
Ranvig, Jens Peter	31/7 64	1/3 99	29/3 28
<i>Kvindelige Tjenestemænd:</i>			
Clausen-Bagge, Ida Bjarnina	15/1 82	1/1 06	14/8 27
Fjelstrup, Kirsten, f. Petersen	20/2 73	1/11 96	8/4 27
Green, Ellen	11/6 78	14/8 16	14/11 27
Hallund, Olga Ingeborg Nathalie	25/4 90	1/4 16	9/1 28
Holm, Anna Victoria Thæstesen	30/4 88	12/8 12	9/12 27
Jensen, Astrid, f. Hesseldahl	9/8 76	1/1 07	17/7 27
Just, Thora	14/9 69	1/8 99	12/3 28
Lorentzen, Karen Margrethe	19/7 79	1/1 06	8/3 28
Plum, Dagmar	21/10 83	12/8 09	5/7 27
Vahlum, Asta Kirstine Naschou, f. Kristensen	23/12 86	1/6 09	30/11 27

Skema 13 e. Personalia.

Udnævnelser.

Navn	Lærer ved	Ansæt som	Ved	Fra
Nielsen, Hans Axel	Viceinspektør ved Sjællandsgades Skole	Skoleinspektør	Tietgensgades Skole	1/6 1927
Tscherning, Evald	Oehlenschlägersg. Skole	»	Randersgades Skole	1/11 1927
Boolsen, Detleff Frederik Johannes Linius	Sundby Vester Skole	»	Stevnsgades Skole	1/12 1927
Battaglia, Valborg Bertha	Sundholm Skole	»	Jagtvejens Skole	1/1 1928
Jensen, Thorvald Olaf	Østre Gasværk Skole	Viceinspektør	Sjællandsgades Skole	1/6 1927
Friis-Petersen, Frits	Forchhammervejens Skole	»	Forchhammersvejens Skole	1/8 1927
Lund, Ida Emilie	Hans Tavsenngades Skole	»	Valby Skole	1/11 1927
Kjærgaard, K. L.	Sjællandsgades Skole	»	Vigerslev Allé Skole	1/2 1928
Baruël, Fanny Pauline	Adjunkt ved Rysensteen Gymnasium	Lektor	Rysensteen Gymnasium	1/10 1927

Skema 14. Skolernes Virksomhed i Sparesagen samt deres Bogsamlinger.

(Tekst Side 7.)

Skolens Navn	Sparevirksomheden			Bogsamlingerne		
	Indsat i Aarets Løb	Antal Sparere	Solgt Sparemærker	Lærernes Antal Bøger	Elevernes Antal Bøger	Børnenes Bidrag
	Kr. Øre		Kr. Øre			Kr. Øre
1. Sct. Annæ-Vester	»	»	»	98	532	»
2. Sølvgade	»	»	2,870.00	247	1721	146.80
3. Nyboder	»	»	2,450.00	359	1856	98.31
4. Larslejstræde	»	»	1,940.00	363	1726	91.34
5. Nansensgade	»	»	3,325.00	625	1906	143.84
6. Vestervoldgade	»	»	3,410.00	635	1165	93.00
7. Classenske Legatskole	»	»	»	100	2800	»
8. Prinsessegade	3,444.12	553	»	364	1366	69.39
9. Dronningensgade	»	»	2,520.00	407	1464	129.12
10. Øresundsvej	»	»	2,680.00	237	835	55.51
11. Frankrigsgade	»	»	2,495.00	150	1321	115.35
12. Østerrigsgade	»	»	5,100.00	271	1451	188.87
13. Lergravsvej	»	»	2,710.00	127	2070	221.54
14. Sundby Øster	»	»	2,680.00	160	1336	126.00
15. Sundby Vester	»	»	3,645.00	166	1436	229.63
16. Sundholm	»	»	4,600.00	324	2441	166.52
17. Tietgensgade	»	»	2,350.00	400	1605	92.10
18. Gasværksvej	»	»	2,035.00	515	2030	111.51
19. Oehlenschlägersgade	4,523.00	512	»	446	1963	144.64
20. Matthæusgade	»	»	3,225.00	408	1684	178.00
21. Haderslevgade	»	»	2,900.00	360	1031	72.12
22. Enghavevej	»	»	1,200.00	288	1057	106.00
23. Enghaveplads	»	»	»	468	1400	124.40
24. Ny Carlsbergvej	8,787.67	500	»	288	1773	102.17
25. Alsgade	4,870.67	226	»	251	1447	154.74
26. Valby	»	»	3,360.00	153	1999	108.84
27. Vigerslev Allé	»	»	3,425.00	447	1889	131.39
28. Vanløse	»	»	1,040.00	186	1192	136.79
29. Brønshøj	10,671.42	1128	»	170	865	105.44
30. Frederikssundsvej	»	»	2,600.00	319	1221	104.86
31. Grøndalsvænget	»	»	5,325.00	89	913	165.40
32. Hillerødgade	»	»	3,010.00	340	1050	157.84
33. Husumgade	»	»	1,000.00	163	1718	70.11
34. Jagtvej	»	»	2,530.00	230	1349	171.64
35. Hans Egedesgade	»	»	960.00	»	»	»
36. Hans Tavsensgade	»	»	3,570.00	198	1938	241.64
37. Helligkors Kirke	»	»	3,312.80	247	1675	209.52
38. Kapelvej	»	»	1,535.00	541	1325	109.99
39. Ravnsborggade	»	»	1,000.00	509	1406	159.64
40. Sct. Hansgade	»	»	1,900.00	360	1939	67.85
41. Nørre Allé	»	»	2,000.00	615	1498	92.25
42. Sjællandsgade	»	»	5,400.00	321	2112	227.79
43. Charlottegade	»	»	1,600.00	349	1755	144.74
44. Stevnsgade	»	»	4,880.00	260	1715	137.08
45. Raadmandsgade	12,712.00	590	»	376	1497	146.47
46. Bispebjerg	»	»	3,800.00	201	2049	130.50
47. Ryesgade	»	»	1,925.00	284	2445	141.00
48. Østerfarimagsgade og Ole Suhrsgade	»	»	3,791.00	467	2993	188.61
49. Holsteinsgade og Rosenvænget	»	»	3,885.00	273	2024	290.65
50. Randersgade	10,653.73	565	735.00	205	1420	66.14
51. Vibenshus	»	»	1,200.00	378	1830	143.62
52. Østre Gasværk	»	»	3,903.00	252	2465	167.80
53. Vognmandsmarken	10,840.00	827	630.00	221	844	127.86
54. Bryggervangen	13,535.01	885	612.00	90	1225	127.88
55. Maria Kirkeplads og Fælledvej 12.	»	»	720.00	258	651	26.73
56. Forchammersvej	»	»	»	165	650	108.20
57. Efterslægtelskabets Gymnasium	»	»	»	150	2800	»
58. Sortedam Gymnasium	»	»	»	»	900	»
59. Rysensteen Gymnasium	»	»	»	1350	512	»
60. Christianshavns Gymnasium	»	»	»	490	800	»
	80,037.62	5 786	121,783.80	18 714	92 080	7,169.17

Eksamensopgaver.

Almindelig Forberedelseksamen i Maj—Juli 1927.

Dansk Stil.

Luftfartens Udvikling.

Aritmetik.

1. Find Værdien af Broken

$$\frac{(x+y)^2 - (a+b)^2}{xy - ab},$$

naar man for x og y indsætter henholdsvis $a + m$ og $b + m$.

2. Find x og y af Ligningerne

$$ax + 2y = 6 \text{ og}$$

$$4x - y = a.$$

De fundne Værdier af x og y er Rodder i Ligningen

$$z^2 - 3z + p = 0.$$

Find a og p .

3. I en Kvotientrække er Differencen mellem Logaritmen til femte Led og Logaritmen til første Led $3,3804$, og Logaritmen til tredje Led er $1,0012$.

Find Rækkens Kvotient og første Led.

Geometri.

1. Firkanten ABCD deles af Diagonalerne i 4 Trekanter med samme Areal; bevis, at Firkanten er et Parallelogram.

Naar Parallelogrammets Diagonaler danner en Vinkel paa 45° , og Diagonalen AC er dobbelt saa lang som Siden AB, hvis Længde betegnes ved a , find da Parallelogrammets andre Sider, Diagonalen BD og Parallelogrammets Areal udtrykt ved a .

2. Fra Centrum O i en Cirkel trækkes to Linier, der skærer Cirklen i A og B.

Cirkelns Radius kaldes r , Korden AB kaldes k , og det Stykke, som Linierne OA og OB afskærer paa Tangenten til Midtpunktet af Buen AB, kaldes t .

Beregn

1. t , naar $r = 10$ cm og $k = 12$ cm.

2. r , naar $k = 60$ cm og $t = 65$ cm.

3. Konstruer en retvinklet Trekant med given Højde h , og hvori den ene Katete er dobbelt saa lang som den anden.

Regning.

1. En Købmand har købt $608,4$ kg Kaffe for $4,80$ Kr. pr. kg. Hvor mange pCt. udgør Omkostningerne, naar Kaffen, efter at de er betalt, staar ham i $3407,04$ Kr?

Han sælger Kaffen i 3 Partier, af hvilke det første er $1\frac{1}{2}$ Gang saa stort som det andet, og dette $1\frac{1}{4}$ Gang saa stort som det tredje. Hvor mange Kilogram indeholder hvert af de tre Partier?

Det første sælger han med $37\frac{1}{3}$ pCt. Fortjeneste og det andet med $33\frac{1}{3}$ pCt. Fortjeneste. Hvad skal han tage for 1 kg af det tredje Parti, for at hans Fortjeneste ved hele Handelen kan blive $995,28$ Kr.?

2. En Mand ejer 8000 Kr. Den 23. Februar sætter han en Del af Pengene paa Rente til $2\frac{1}{4}$ pCt. halvaarlig i en Sparekasse og Resten til $2\frac{3}{8}$ pCt. halvaarlig i en Bank.

Hvor meget har han staaende i Sparekassen og hvor meget i Banken, naar han, ved den 11. Juni samme Aar at hæve samtlige Renter, faar udbetalt $111,51$ Kr.

Hvor meget skal han samme Dag yderligere ud-
tage af Banken, for at hans samlede halvårlige
Rente fremtidig kan blive 169,70 Kr.

Engelsk Version.

The Camel.

"I have heard," rites Palgrave, an English travel-
ler, "a good deal about the *docility* of the camel, but
I say that it is not docile, rather the contrary. It
takes no notice of its rider, does not care whether
he is on its back or no, walks straight on when once
set going, only because it is too stupid to turn aside,
and then, should some green branch or thorn *allure*
it out of its path, it is too *dull* to turn back into the
right road. It will never think of throwing its rider
off; but if he falls off, it will never dream of stop-
ping to wait for him, and walks on, eating grass
while it goes, without knowing or caring what has
become of him.

One passion only it possesses, namely *revenge*.
One instance of this I well remember; it occurred
close to a small village where I was living at the
time. A boy of about fourteen had led a large camel,
laden with wood, from that very village to another
at half an hour's distance or so. As the camel turned
out of the way, the boy struck it several times, and
harder than it seems to have thought he had a right
to. A few days later the boy had to take the camel
to his own village. When they were about half-way
on the road, the camel suddenly stopped, looked
round in every direction to assure itself that no one
was within sight, and then made a step forward,
seized the unlucky boy's head in its enormous
mouth, and lifting him up in the air flung him
down again on the earth with the upper part of his
head completely torn off. Having thus satisfied its
revenge, the animal walked quietly on towards the
village, till some men who had observed the whole
thing, though unfortunately at too great a distance
to be able to help the boy, came up and killed it."

docility, Lærvillighed. — *allure*, lokke. — *dull*, sløv. — *revenge*,
Hævntørst.

Realeksamen og Pigeskoleeksamen i Maj—Juli 1927

Dansk Stil.

Som Almindelig Forberedelseeksamen.

Regning og Matematik.

1. En Mand køber paa Københavns Børs følgende
Aktier:

4000 Kr. Nationalbank til Kurs 121 $\frac{1}{2}$,

8000 Kr. Burmeister & Wain til Kurs 89 $\frac{1}{2}$,

12000 Kr. Forenede Dampskibsselskab til Kurs 53.

16000 Kr. Dansk Kulkompagni til Kurs 88 $\frac{1}{4}$.

Hvor stor er den samlede Kursværdi af disse Ak-
tier?

Foruden Betaling af Aktiernes Kursværdi skal han
afholde følgende Udgifter:

1. Stempelafgift, der beregnes af den samlede
Kursværdi og udgør 30 Øre for hver 200 Kr. eller
Del deraf (det vil sige, at der ogsaa betales 30 Øre
i Stempelafgift af den Rest, som fremkommer ved
Division med 200).

2. Provision, der er $\frac{1}{4}$ pCt. og beregnes af hvert
Aktieparti for sig saaledes, at den for Aktier over
Pari beregnes af Kursværdien og for Aktier under
Pari af den paalydende Værdi.

Hvor stor bliver den samlede Købesum?

2. I en Bank, der forrenter Indskud med 2 pCt.
halvårlig, indsætter en Mand ved Begyndelsen af
hvert af 5 paa hinanden følgende Halvaar 700 Kr.

Hvor meget ejer han 1 Aar efter sidste Indbeta-
ling?

3. Find x af Ligningen

$$2\sqrt{x-1} - \sqrt{x+6} = 2.$$

Regning for Piger.

1. En Mand køber paa Københavns Børs følgende
Aktier:

4000 Kr. Nationalbank til Kurs 121 $\frac{1}{2}$

8000 Kr. Burmeister & Wain til Kurs 89 $\frac{1}{2}$,

12000 Kr. Forenede Dampskibsselskab til Kurs 53,

16000 Kr. Dansk Kulkompagni til Kurs 88 $\frac{1}{4}$.

Hvor stor er den samlede Kursværdi af disse Ak-
tier?

Foruden Betaling af Aktiernes Kursværdi skal han
afholde følgende Udgifter:

1. Stempelafgift, der beregnes af den samlede
Kursværdi og udgør 30 Øre for hver 200 Kr. eller
Del deraf (det vil sige, at der ogsaa betales 30 Øre
i Stempelafgift af den Rest, som fremkommer ved
Division med 200).

2. Provision, som er $\frac{1}{2}$ % og beregnes af hvert Aktieparti for sig saaledes, at den for Aktier over Pari beregnes af Kursværdien og for Aktier under Pari af den paalydende Værdi.

Hvor stor bliver den samlede Købesum.

2. Fra Bordeaux købes 10 Fade Salatolie, hvis Nettovægt i alt er 2000 kg, medens Taraen er 350 kg. Indkøbsprisen er 2360 fr pr. 100 kg Netto, og der afholdes følgende Udgifter:

1. Told 5 Øre pr. kg Netto.
2. Arbejdspenge 86 Øre pr. 100 kg Brutto.
3. Vareafgift 10 Øre pr. 100 kg Brutto.
4. Kørsel 1,40 Kr. pr. Fad.

Beregn Prisen pr. 100 kg Netto.

Olien tappes paa Flasker à $\frac{3}{4}$ Liter, hvorved den svinder 1 pCt. Hvor mange Flasker bliver der, og hvad koster 1 Flaske, naar Udgiften til Flasker, Propper o. s. v. udgør i alt 1347,04 Kr.?

$$100 \text{ fr} = 10,70 \text{ Kr.} \quad 1 \text{ kg} = 1\frac{1}{10} \text{ Liter.}$$

Oversættelse fra Dansk til Engelsk.

Røveren og Officeren.

Da nogle Røvere engang havde skjult sig i en *Kulmine* i Skotland, blev en Officer og nogle Soldater sendt ud for at fange dem. De kom til *Minen*, som de *gennemsogte* omhyggeligt, men de fandt kun een Mand. Han blev fanget og bundet, skønt han sagde, at han ikke vidste noget om Røverne. Officeren troede ham ikke og lovede ham fem Pund, hvis han vilde fortælle ham Røvernes Navne, og hvor han tænkte, de var nu.

Nogle Minutter efter svarede Manden, at han maaske kunde fortælle ham noget om Røverne, men at han intet vilde sige, før han havde faaet Pengene. Da Officeren var dum nok til at give ham de fem Pund, *rev* han sig pludselig løs og rullede *ned ad Højens Side*. Soldaterne prøvede at finde ham, men de kunde ikke.

To Timer senere naaede Soldaterne den nærmeste By og hørte der, at den Mand, de havde fanget, og som var løbet væk fra dem, var Røvernes Kaptajn.

Røveren, *the robber*. — *Kulmine*, *coal-mine*. — at gennemsoge, *to search*. — at rive sig løs, *to disengage oneself*. — ned ad, *down*.

Engelsk Genfortælling.

Jack and Peter and the Water-Cart.

Two men from the country, Jack and Peter, had come up to London for the first time in their lives. They had never seen a large town before, and for hours they walked up and down the streets, wondering at alle the new things they saw. It was a very hot summer day, and everything was dry and dusty. When the two men turned round a corner, they saw a water-cart which drove on slowly, watering the street and making it wet and clean.

As Peter had never seen such a thing before, he thought it was a mistake that the water was allowed to run out, and he rushed after the driver, shouting to him, "Stop, man, stop; you are spilling all your water." But Jack, who thought that he was wiser than Peter, took him by the arm and cried angrily, "Don't be so stupid. Don't you see that they let the water run out to keep the boys away from the back of the cart?"

Oversættelse fra Dansk til Tysk.

Spurven.

Hvert Barn kender den lille graa Fugl. Man ser den overalt paa Gaden, i Haven og paa Marken. Den har sin Rede i gamle Mure, i høje Træer eller under Taget. Den spørger ikke *om* Ret og Uret. Uden videre trænger den ind hos den lille Svale. Den jager Svalen ud af Reden og bygger sig selv en varm *Bolig* deri. Den æder Hønsenes Foder og tager det første modne Kirsebær af Træet. I Haven finder den altid de bedste *Bær*, og den besøger ikke sjældent Kornmarkerne for at *stille* sin Sult der. Den høster overalt, hvor den ikke har saaet. Om Foraaret lever den af Orme; men den tager ogsaa mange *Larver*. Om Sommeren er den lystig og glad, om Vinteren derimod stille og *forknyt*. Da ser man den ofte foran Vinduet, hvor den fortærer de Brødstykker, som man giver den. Ofte hopper den omkring paa *Møddingen* for at finde et lille Korn.

Spurven, *der Spatz*. — *om*, *nach*. — *Boligen*, *die Wohnung*. *Bærret*, *die Beere*. — *stille*, *stillen*. — *Larven*, *die Raupe*. *forknyt*, *verzagt* — *Møddingen*, *der Dunghaufe*.

Tysk Genfortælling.

Der Arzneikræmer (Medicinkræmmeren) und sein Gehilfe.

Ein Reisender kam an einem Sonntag Abend in ein Wirtshaus und verlangte ein Abendbrot. Sobald er den ersten Bissen in den Mund gesteckt hatte, fing er an, laut zu stöhnen, und hielt sein Tachentuch an die linke Wange. Auf die Frage der anderen Gäste antwortete er, dass er heftige Zahnschmerzen habe. Während er so stöhnend dasass, trat ein neuer Gast ein, setzte sich in eine Ecke und verlangte ein Glas Bier. Als er von den Zahnschmerzen des anderen hørte, sagte er: »Ich bin Arzneikræmer und kann gleich helfen.« Darauf zog er ein graues Pulver hervor und sprach: »Wenn Sie etwas von diesem Pulver nehmen und den kranken Zahn damit berühren, dann werden die Schmerzen sofort afhøren.« Der Fremde tat es, und nach einigen Augenblicken rief er laut aus: »Ach, wie wohl befinde ich mich jetzt. Die Schmerzen sind wie weggeblasen!« Als die anderen Gäste das hørten, wollten Sie alle etwas von dem Pulver haben, og der Kræmer machte gute Geschäfte. Wenn Sie es aber spæter benutzten, half es nichts; sie waren von dem Kræmer betrogen worden. Der Gast mit den Zahnschmerzen war sein Gehilfe, og das Pulver bestand nur aus Pfeffer og Salz.

Mellemskoleeksamen i Maj—Juli 1927.

Dansk Stil.

Fortæl om Naturen og Livet i Grønland.

Dansk Genfortælling.

Hvorledes en Naturforsker fotograferede den afrikanske Kæmpestork.

En Naturforsker, der har gjort sig beromt ved at optage en Mængde Fotografier af vilde Dyr, fortæller følgende om, hvorledes han fik sine første Billeder af den afrikanske Kæmpestork:

Paa en af mine Sejlture op ad Nilen opdagede jeg, at der fandtes en Del Kæmpestorke i en stor Sump ved Flodbredden. Jeg gik i Land paa Stedet. Sumpen var rigt bevokset med Siv og Græs, og i Løbet

af en halv Times Tid fik jeg bygget en Hytte, der udefra havde en skuffende Lighed med en Sivtue. Efter at jeg havde taget Plads i Hytten, anbragte jeg mit Filmsapparat saaledes, at dets Linse ragede ud gennem en snæver Aabning i Væggen; selv holdt jeg Udkig gennem en anden.

Time gik efter Time, og først efter en halv Dags Venten fik jeg Øje paa en Kæmpestork, der i ca. 30 Meters Afstand spadserede forbi min Hytte. Hurtigt satte jeg Filmsapparatet i Gang for at faa en Række Billeder af Storke, inden den naaede helt forbi. Jeg havde dog ikke behøvet at skynde mig saa stærkt; thi pludselig standsede den, drejede Hovedet om mod mig og stirrede med et haardt og vedholdende Blik paa min Tue. Det var tydeligt, at den havde opdaget den blinkende Linse i mit Apparat, og at den havde stor Lyst til nærmere at undersøge den. Efter et Øjebliks Betænkning kom den da ogsaa med faste Skridt hen imod mig.

Jeg drejede ivrigt paa Apparatets Haandsving, mens Kæmpefuglen nærmede sig. Den var stor-slaaet, som den kom skridende der gennem sin Sumpmark, tryk og majestætisk, uden Uro, uden Frygt. Først i 5—6 Meters Afstand standsede den igen. Den stod nu stille i flere Minutter og saa klogt paa den urolige Linse, som om den vurderede den.

Saa opgav den Undersøgelsen, satte i kraftige Hop fra Jorden, bredte de mægtige Vinger ud og forsvandt i et Brus ind over Sumpen.

Matematik.

1. Konstruer et Rektangel, hvis ene Side er 4 cm, og hvis Diagonal er 8 cm.

Konstruer en ligebenet Trekant, hvis Grundlinie er dobbelt saa lang som Rektanglets største Side, og hvis Areal er lige saa stort som Rektanglets.

Konstruer endelig en ligesidet Trekant, hvis Omkreds skal være Halvdelen af Rektanglets.

2. I et Trapez $ABCD$ er de parallelle Sider $AD = 84$ mm og $BC = 36$ mm, medens de to andre Sider AB og CD hver er 51 mm.

Beregn Trapezets Højde og Areal og beregn Trapezets Diagonaler.

Regning.

1. En Privatbane har i Indtægt haft 367.200 Kr. 75 pCt. af denne Indtægt hidrørte fra Personbefordring, Resten fra Godsbefordring og Postbefordring.

Naar Indtægten af Godsbefordringen var 4 Gange saa stor som Indtægten af Postbefordringen, hvor stor var da

1. Indtægten af Personbefordringen?
2. — - Godsbefordringen?
3. — - Postbefordringen?

Banens Udgifter var:

Hovedadministration	30.370, ⁴⁶	Kr.
Stationstjenesten	38.803, ⁵¹	—
Togtjenesten	19.910, ⁷⁶	—
Baneafdelingen	54.485, ⁵⁵	—
Maskinafdelingen	122.869, ⁸⁷	—
Forskellige Udgifter.....	30.991, ⁸⁵	—

Hvor stort var Banens Overskud, og hvor mange pCt. af Indtægten udgjorde Overskuddet?

2. En Have har Form som et Rektangel. I Midten er der en cirkelrund Græsplæne med Diameter 7 m og uden om denne en Gang, der overalt er $1\frac{3}{4}$ m bred. Resten af Haven er Blomsterbede. Find Arealet af Græsplænen og af Gangen, og find Havens Længde, naar dens Bredde er $10\frac{1}{2}$ m, og Blomsterbedenes Areal er $94\frac{1}{2}$ m².

En Cirkel med Radius r har Arealet $2\frac{2}{7} \cdot r^2$.

Aarsprøven Juni 1927.**Skrivning.**

1. Kl.: maa ellen gaa nu.
2. Kl.: Ellen maa gaa en Tur.
3. Kl.: Mus, Mus, kryb ned under Guly, der kommer Katten hen til dit Hul.
4. Kl.: Mus, Mus, kryb ned under Guly, der kommer Katten hen til dit Hul. Træk Halen ind, du lille Mand, den snapper dig ellers med skarpen Tand.
- 5.—7. Kl.: Afskrift efter Bog. Stykket vælges af Inspektøren i Klassens Læsebog.

Ann.: I 1.—2. Klasse skrives 5 Linier, en Sætning paa hver Linie.
I 3.—7. Klasse skrives 10 Linier; paa den 11. Linie skrives:
246 Kr. 80 Øre + 379 Kr. 15 Øre.

I alle Klasser skrives paa nederste Linie: Hoved-Nr., Navn, Klasse.

3. Mellemskoleklasse.*Diktal.*

Mureren faldt ned af Stilladset fra første Etage. Han fik et blødende Saar i Hovedet og brækkede sit ene Ben. Der blev sendt Bud efter Ambulancen, som i flyvende Fart kørte ham til Kommunehospitalet. Det varede længe, forend han atter kom hjem, og han maatte en Tid humpe af Sted ved Hjælp af et Par Stokke. Mens han var syg, fik han Understøttelse af Sygekassen. Han fik ogsaa udbetalt en Erstatning fra Ulykkesforsikringen.

Fristil.

Fortæl om en eller flere morsomme Lege eller Oplevelser fra Sportspladsen.

2. Mellemskoleklasse.*Diktal.*

Som 3. Mellemskoleklasse.

*Gengivelse.**Hading i Underverdenen.*)*

Kong Haakon i Norge havde en Datter, der hed Ragnhild, og hun skulde giftes med en Jætte. Men da den danske Kong Hading fik det at vide, drog han til Norge, slog Jættens ihjel og holdt Bryllup med Ragnhild. Han blev nu nogen Tid i Norge og havde her en mærkelig Oplevelse. Det hændte nemlig engang, da han sad i Hallen med sine Mænd, at en Kvinde pludselig dukkede op af Jorden tæt ved Arnen. Hun gik hen imod Hading, og da hun brede sin Kaabe ud, saa han, at hendes Skød var fyldt med friske, grønne Urter. Hun spurgte, om han vilde vide, hvor saadanne grønne Urter voksede ved Vintertid. Det vilde Hading hellere end gerne, og Kvinden slog da sin Kappe om ham, og de sank begge ned i Jorden. Først vandrede de gennem en Taage, der var saa tæt, at Hading intet kunde se; saa kom de til en solbeskinnet Eng, hvor de grønne Urter voksede. De vandrede derpaa videre og kom til en Ely, hvis rivende Vand førte alle Slags Vaaben med sig. Over Elven førte en Bro, og paa den anden Side saa de to Krigshære i fuld Kamp. Ha-

*) Overskriften skrives op.

ding spurgte, hvad det var for Mænd, som kæmpede der, og Kvinden svarede, at det var de faldne Krigere, der her kæmpede alle de Kampe om igen, som de havde deltaget i, da de levede paa Jorden. Til sidst naaede de til en Mur, som de ikke kunde komme over. Da tog Kvinden en Hane, rev dens Hoved af og kastede det over Muren. Straks hørte de et højt Hanegal paa den anden Side. Dermed forsvandt Kvinden. Men hvorledes Hading kom tilbage fra dette Besøg i Underverdenen, er der ingen, der ved.

(Fortællingen oplæses to Gange).

1. Mellemskoleklasse.

Diktat.

Jens kom ud paa Landevejen med et Stykke Mad i Haanden; det var Sigtebrød med Margarine og Rullepølse. I det samme kom den hvide Gase farende hen imod ham, og saa blev han angst og lob; men Gasen fulgte efter og anfaldt ham bagfra. Til sidst faldt han lige paa Næsen i en Bunke Nælder, og der laa han og græd, for han havde brændt baade Ansigt og Hænder.

(Børnene skriver her nedenunder, hvor de bor: Gade og Nr.).

Gengivelse.

Kristian den Fjerde og Bonden.)*

Engang var Kong Kristian den Fjerde paa en Spadseretur fra Frederiksborg Slot kommen meget langt ind i Skoven, og da han skulde vende tilbage, var han blevet træt og bad derfor en Bonde, der just kom kørende og skulde til Slottet, om Tilladelse til at køre med. Det fik han Lov til, og Bonden, der ikke kendte Kongen, mente, at han var en af Tjenerne ved Hoffet. De talte sammen om mange Ting, og til sidst sagde Bonden, at han havde stor Lyst til at se Kongen, for ham havde han aldrig set. Kong Kristian svarede ham, at det muligvis kunde ske ved denne Lejlighed, naar de kørte ind til Slottet. Bonden mente dog, at det ikke vilde være helt let at kende ham blandt de mange Hoffolk; men Kongen sagde, at det ikke vilde være saa vanskeligt. Naar de kom ind i Slotsgaarden, kunde han let kende Kongen paa, at han var den eneste, der be-

holdt Hatten paa, medens alle de andre tog deres af. Et Øjeblik efter rullede Vognen ind, Kongen stod af, og alle, som var til Stede, tog Hatten af. Da saa Bonden paa Kong Kristian og sagde ganske rolig: »Ja, saa maa det nok være enten ham eller mig.«

(Fortællingen oplæses to Gange).

7. og 8. Normalklasse.

Diktat.

Som 3. Mellemskoleklasse.

Fristil.

Som 3. Mellemskoleklasse.

8. Klasse.

Regning.

1. Antal Vælgere ved Folketingsvalget 1924:

I Hovedstaden 376.667; deraf stemte 76,8 %;
 Paa Øerne (Hovedst. undtagen) 556.550; — — 80,0 %;
 I Jylland 704.347; — — 78,5 %.

- Hvor mange Vælgere var der i hele Landet?
- Hvor mange Stemmer blev der afgivet i alt? (Helt Tal).
- Naar der i alt var 1.282.937 gyldige Stemmesedler, hvor mange Stemmesedler var saa ugyldige?

2. Ved Valget til Kommunalbestyrelsen Aar 1925 var der i København 223.000 Vælgere, fordelt imellem Mænd og Kvinder efter Forholdstallene 19,0 og 25. Hvor mange kvindelige Vælgere var der flere end mandlige?

3. Ved Valgmandsvalgene til Landstinget Aar 1924 var der i 1. Landstingskreds i Søndre Storkreds 83.000 Vælgere, i Østre Storkreds 93.000 Vælgere og i Vestre Storkreds 89.000 Vælgere. Naar der i alt blev afgivet 181.500 Stemmer, hvor mange pCt. af samtlige Vælgere afgav saa deres Stemme? (1 Dec.).

4. En cirkelrund Græsplæne er 7 m i Diameter. Uden om Plænen er en Gang, der er 1,0 m bred.

- Hvor mange m² er Gangens Areal?
- Hvor mange hl Grus skal bruges, hvis der paa hele Gangens Overflade skal lægges et Lag Grus, som skal være 4 cm tykt?

(Cirkelns Areal = $\frac{22}{7} \cdot r \cdot r$.

Cylinderens Rumindhold = Grundfladen Gange Højden.)

*) Overskriften skrives op.

5. I en Husholdning (4 Personer) brugtes i April 1924:

3 Snese Æg à Stk. 16 Øre og

8 kg Oksekød à 2,²⁰ Kr.

a) Hvor stor var Udgiften tilsammen for disse 2 Poster?

b) Naar Husholdningspengene var 40 Kr. pr. Person, hvor mange % af Husholdningspengene udgjorde da Udgiften til de 2 Poster?

I April 1925 var i samme Husholdning Forbruget af Æg og Oksekød det samme som i April 1924, men

Æg kostede 12 Øre pr. Stk., og

Oksekød 1,⁶⁵ Kr. pr. kg.

c) Hvor stor var Udgiften tilsammen for disse 2 Poster?

d) Naar Husholdningspengene fra 1924 er nedsat med 25 %, hvor mange % af Husholdningspengene udgjorde da de 2 Poster?

Drengene regner Nr. 1—4. Pigerne regner Nr. 1—2 og 5.

7. Klasse.

Formiddag.

Regning.

1. Aar 1924 købte vi Varer i De forenede Stater for 405.300.000 Kr. Hvor mange Dollars udgjorde dette Beløb, naar 605 Kr. kan regnes lig med 100 Dollars? (2 Dec.).

2. B ejer 45.000 Kr., som er udlaant til 5½ % p. a. Hvor meget udgør den aarlige Rente?

Hvor meget kan B gennemsnitlig forbruge i hver Maaned, naar han skal leve af sine Rentepenge?

3. Aar 1925 var Prisen paa 1 kg Flæsk 3,³⁶ Kr., Aar 1924 2,⁸⁷ Kr. Hvor mange % var Prisen 1924 lavere end 1925? (1 Dec.).

4. Aar 1924 blev der gennemsnitlig af hver Person her i Landet forbrugt 6,⁸ kg Kaffe, og Prisen paa Kaffe kan regnes til 493 Kr. pr. 100 kg.

Hvor stor var Udgiften til Kaffe herefter for en Familie paa 6 Personer?

5. En Have er 37,⁵ m lang og 28,⁴ m bred.

Hvor mange m² er Havens Areal?

Hvor mange l Vand faldt der i denne Have under en Byge, som gav 30 mm Vand?

6. I et Skolekøkken vælger Familien A stegt Fiskefilet til Middag. Der købes 600 g Fiskefilet à 1,⁶⁰ Kr. pr. kg.

a) Hvor stor er Udgiften?

Familien B vælger ligeledes Fiskefilet, men køber levende Torsk, som den selv udskærer Fileten af.

b) Naar Torsk ved Rensning og Udskæring taber Halvdelen af sin Vægt, hvor meget skal den saa veje for at give 600 g skært Kød (Fiskefilet)?

c) Hvor stor er B's Udgift, naar Torsken er betalt med 70 Øre pr. kg?

d) Hvad er Forskellen paa A's og B's Udgift?

e) Hvor stor en Brøkdel af A's Udgift udgør Forskellen?

Drengene regner Nr. 1—5. Pigerne regner Nr. 1—3 og 6.

Eftermiddag.

Regning.

1. Aar 1924 købte vi Varer i Frankrig for 81.500.000 Kr. Hvor mange Francs udgjorde dette Beløb, naar 31 Kr. var lig med 100 Francs? (Helt Tal).

2. A havde en skattepligtig Indtægt paa 5.600 Kr. og betalte 6½ % deraf i Skat.

Hvormeget betalte han i Skat i det hele?

Hvor meget betalte han hver Gang, naar Skatten blev betalt i 10 lige store Beløb?

3. Aar 1925 kostede 1 kg Smør 5,⁵⁴ Kr., Aar 1924 4,⁸² Kr. Hvor mange % var Prisen 1925 højere end 1924? (1 Dec.).

4. Aar 1924 blev der gennemsnitlig forbrugt 45,⁷ kg Sukker af hver Person her i Landet, og Prisen paa Sukker kan regnes til 108 Kr. for 100 kg.

Hvor stor var Udgiften til Sukker herefter for en Familie paa 5 Personer?

5. En Have er 38,⁴ m lang og 28,⁴ m bred.

Hvor mange m² er Havens Areal?

I denne Have skal der over alt lægges et Lag Jord, som skal være 40 cm tykt.

Hvor mange Læs Jord à 1,⁶ m³ skal paakøres? (Helt Tal).

6. I et Skolekøkken vælger Familien A stegt Fiskefilet til Middag. Der købes 600 g Fiskefilet à 1,⁶⁰ Kr. pr. kg.

a) Hvor stor er Udgiften?

Familien B vælger ligeledes Fiskefilet, men køber levende Torsk, som den selv udskærer Fileten af.

b) Naar Torsk ved Rensning og Udskæring taber Halvdelen af sin Vægt, hvor meget skal den saa veje for at give 600 g skært Kød (Fiskefilet)?

- c) Hvor stor er B's Udgift, naar Torsken er betalt med 70 Øre pr. kg?
 d) Hvad er Forskellen paa A's og B's Udgift?
 e) Hvor stor en Brokdel af A's Udgift udgør Forskellen?

Drengene regner Nr. 1—5. Pigerne regner Nr. 1—3 og 6.

6. Normalklasse.

Diktal.

Som 1. Mellemskoleklasse.

Gengivelse.

Som 1. Mellemskoleklasse.

Formiddag.

Regning.

1. $54\frac{1}{2} + 39\frac{6}{10} + 78\frac{3}{4} + 7\frac{2}{3} + 96\frac{3}{8} + 975.$

2. $3040,8 - 1956,745 - 0,878.$

3. $87,5 \cdot 1,0 : 100.$

4. En Familie forbrugte i et Aar 27,5 kg Kaffe. Hvor stor var Udgiften til Kaffe, hvis Prisen regnes til 492 Kr. pr. 100 kg?

5. Aar 1921 var der i Danmark 3.270.000 Indbyggere. Deraf var $3\frac{1}{2}\%$ i Alderen imellem 70 og 79 Aar.

Hvor mange Personer var det?

6. En Gade er 235 m lang og 16,8 m bred.

Hvor mange m^2 er Gadens Areal?

Hvor mange m^2 er Korebanens Areal, naar Korebanen optager $\frac{5}{8}$ af hele Gaden?

Eftermiddag.

Regning.

1. $69,875 + 48,78 + 9,018 + 75,0 + 0,175 + 27,800.$

2. $300 - 175\frac{2}{3} - 86\frac{3}{4}.$

3. $0,301 \cdot 100 : 2,7.$

4. En Familie forbrugte i et Aar 228,5 kg Sukker. Hvor stor var Udgiften til Sukker, hvis Prisen regnes til 108 Kr. pr. 100 kg?

5. Aar 1921 var der i Danmark 3.270.000 Indbyggere. Deraf var 20 % i Alderen under 10 Aar.

Hvor mange Born var det?

6. Et Gulv har Form som et Rektangel og er 5,8 m langt og 4,8 m bredt.

Hvor mange m^2 er Gulvets Areal?

Hvor mange m^2 er et Gulvtæppe, som kan dække $\frac{3}{4}$ af Gulvet?

5. Normalklasse.

Diktal.

Som 1. Mellemskoleklasse.

Gengivelse.

En Familie havde en Papegøje, som tit opholdt sig i Køkkenet. Den var en slem Tyv; men da den en Dag vilde stjæle nogle Sild, som man var i Færd med at varme paa Komfuret, kom den for nær til Ilden og brændte Fjertoppen af Hovedet. Naar der efter den Tid kom nogen paa Besøg, spurgte de gerne om, hvorledes det var gaet til, at den havde mistet Fjere-
 rene paa Hovedet, og der blev saa svaret: »Den har villet stjæle Sild.« Hver Gang Papegøjen hørte det, saa den ud, som om den skammede sig. Men saa hændte det en Dag, da den var inde i Dagligstuen, at der kom en gammel Herre derind, og da han tog sin Hat af, kunde man se, at han var meget skaldet. Saa snart Papegøjen saa det skaldede Hoved, raabte den: »Han har villet stjæle Sild.«

(Fortællingen oplæses to Gange).

Formiddag.

Regning.

1. $39,87 + 5,160 + 394,6 + 0,725 + 96,58 + 9,851.$

2. $301 - 42\frac{7}{8} - 35\frac{3}{8}.$

3. $9,848 \cdot 75.$

4. Hvor mange kg Sukker forbruger en Familie paa 5 Personer i et Aar, dersom hver af dem forbruger $47\frac{7}{10}$ kg?

5. 25 Personer forbrugte i et Aar 634,5 l Øl. Hvor mange l fik hver, dersom de alle fik lige meget?

6. Hvor meget skal betales for 35 kg Flæsk, naar Prisen paa 100 kg er 135,60 Kr.?

7. Peter skulde lave en Ramme og købte dertil 1,75 m Lister. Han brugte til Rammen to Stykker, hvert paa 48 cm, og to Stykker, hvert paa 36 cm.

Hvor meget fik han tilovers af de indkøbte Lister?

Eftermiddag.*Regning.*

1. $97\frac{7}{16} + 9\frac{5}{16} + 38\frac{3}{16} + 25\frac{9}{16} + 7\frac{11}{16} + 46\frac{15}{16}$.
2. $240,4 - 87,8 - 96,35$.
3. $6,975 \cdot 84$.
4. Hvor mange kg Kaffe forbruger en Familie paa 6 Personer i et Aar, dersom hver af dem forbruger $6\frac{1}{5}$ kg?
5. 12 Personer forbrugte i et Aar tilsammen 234,6 kg Margarine. Hvor mange kg fik hver, dersom de alle fik lige meget?
6. Hvor meget koster 20 kg Kartoffler, naar Prisen paa 100 kg er 7,80 Kr.?
7. Anna har to Stykker Silkebaand. Det ene er 2,64 m langt, det andet er 8 dm 6 cm. Hvor meget er det ene Stykke længere end det andet?

4. Normalklasse.*Diktat.*

Det var Vinter, og det var isnende koldt. Baade Mennesker og Dyr vilde helst blive inde, hvor der var varmt. Men Snemanden kunde døje Kulden. Ham havde Børnene lavet en Dag, da det var Tøvejr. Hans Øjne var kulsorte, for det var to Stykker Kul. Næsen var en lang Gulerod, og ud af Munden hang en blodrød Tunge; den var lavet af en rød Klud.

Gengivelse.

I en Cirkus*) havde de en Elefant. En varm Sommerdag skulde den have et Bad, og de satte derfor et stort Badekar fyldt med Vand ind til den. Den tog saa Vandet med Snabelen og sprøjtede det ud over Kroppen; det var noget, den holdt af. Men saa kom der en Oppasser og tog noget af dens Vand. Han syntes, det var nemmere at fylde sin Spand der end at gaa ud til Vandposten. Elefanten lod ham to Gange tage en Spandfuld, men da han tredie Gang vilde gaa med sin Spand, tog Dyret den fra ham og tomte den ud over ham. Derpaa satte den Spanden ned over Hovedet paa ham.

(Fortællingen oplæses to Gange).

*) Skrives op.

Formiddag.*Regning.*

1. $59\text{ m } 48\text{ cm} + 178\text{ m } 7\text{ cm} + 64\text{ m } 36\text{ cm} + 286\text{ m } 64\text{ cm} + 98\text{ m } 8\text{ cm}$.
2. $540\text{ m } 42\text{ mm} - 357\text{ m } 596\text{ mm}$.
3. $95\text{ t } 48\text{ kg} \cdot 68$.
4. $3589\text{ hl } 20\text{ l} : 72$.
5. Vi fik paa Skolen syet 54 Fag Gardiner, og til dem alle blev der anvendt 264 m og 60 cm Tøj. Hvor meget blev der brugt til eet Fag, naar alle Gardinerne var lige lange?
6. Vi købte til Sløjdklassen 18 Bræder, hvert 5 m langt, og de kostede tilsammen 75,00 Kr. a) Hvor meget kostede eet Bræt? b) Hvor meget kostede 1 m? c) Hvor meget kostede 7 Bræder, som hvert var 4 m langt?
7. Hvor meget er $\frac{2}{5}$ af 54 m?

Eftermiddag.*Regning.*

1. $96\text{ hl } 76\text{ l} + 349\text{ hl } 8\text{ l} + 84\text{ hl } 35\text{ l} + 648\text{ hl } 94\text{ l} + 49\text{ hl } 7\text{ l}$.
2. $734\text{ km } 36\text{ m} - 478\text{ km } 348\text{ m}$.
3. $760\text{ kg } 95\text{ g} \cdot 76$.
4. $2357\text{ m } 76\text{ cm} : 64$.
5. Fru Hansen købte Lærred til 24 Lagener. I alt brugte hun 68 m 40 cm. Hvor meget Lærred brugte hun til eet Lagen, hvis de alle var lige lange?
6. Fru H. købte Gardintøj til 4 Fag Vinduer. Til hvert Fag skulde hun have 3 Stykker, og hvert Stykke skulde være 3 m 25 cm langt. a) Hvor mange Meter købte hun i alt? b) Hvor meget kostede 1 m, naar alt Tøjet kostede 136 Kr. 50 Øre? c) Hvor meget kostede 26 m?
7. Hvor meget er $\frac{2}{3}$ af 39 m?

4. Hjelpeklasse.*Diktat.*

Vilhelm er nede i Gaarden. Han har nylig købt sig en Top. Den er rød, og der er et gult Som i den. Det er hans bedste Fornøjelse at lege med den. Naar han slaar til den med sin Pisk, drejer den rundt og danser af Sted. Inger er ogsaa dernede. Hun hopper med en flad Sten. Den kalder hun en Hinkesten.

Spørgestil.

Hvad hedder den By, du bor i? Hvad hedder det Land, du bor i? Hvilke Farver har det danske Flag? Hvad kalder vi vort Flag? Naar hejser vi Flaget?

Regning.

1. $328 + 96 + 147 + 65 + 259$.
2. $6010 - 3597$.
3. $758 \cdot 48$.
4. $7840 : 80$.
5. $6540 \text{ m} - 4563 \text{ m}$.
6. Der var fem Fjerdeklasser i vor Skole. I disse Klasser var der 28, 29, 32, 34 og 35 Børn. Hvor mange Børn var der ialt?
7. Der var ogsaa 5 Tredieklasser med tilsammen 160 Børn. Hvor mange Børn var der i hver Klasse, hvis der var lige mange i Klasserne?
8. Der var 6 Andenklasser, og vi kan regne, at der var 28 Børn i hver Klasse. Hvor mange Børn var der i de seks Klasser tilsammen?

3. Normalklasse.*Diktat.*

Som 4. Hjælpeklasse.

Spørgestil.

Som 4. Hjælpeklasse.

Formiddag.*Regning.*

1. $596 + 87 + 975 + 68 + 796 + 64$.
2. $5000 - 3976$.
3. $5967 \cdot 68$.
4. $4597 : 100$.
5. $158670 : 45$.
6. Der blev købt 65 Læsebøger, som hver kostede 325 Øre. Hvor mange Øre kostede de tilsammen? Hvor mange Kroner og Øre var det?
7. Hvor mange Uger er 5 Aar 36 Uger?

Eftermiddag.*Regning.*

1. $695 + 78 + 579 + 86 + 967 + 48$.
2. $8020 - 4975$.
3. $6975 \cdot 86$.

4. $3845 : 100$.

5. $321741 : 63$.

6. Der blev købt 96 Atlas, som hvert kostede 285 Øre. Hvor mange Øre kostede de i alt? Hvor mange Kroner og Øre var det?

7. Hvor mange Maaneder er 8 Aar 8 Maaneder?

3. Hjælpeklasse.*Diktat.*

Peter var nede i Gaarden. Han har sin Top med. Den er rød, og der er et gult Som i den. Han slaar til den med sin Pisk. Saa løber den rundt. Karen er ogsaa dernede. Hun hopper med en flad Sten. Det kalder hun at hinke.

Regning.

1. $28 + 13 + 5 + 12 + 7 + 15$.
2. $84 - 67$.
3. $18 \cdot 7$.
4. $96 : 3$.
5. $238 + 49 + 156 + 54 + 368$.
6. $36 \cdot 24$.
7. Vi købte 6 lige dyre Borde, som tilsammen kostede 138 Kr. Hvor meget kostede eet Bord?
8. Hvor mange Uger er der tilbage af et Aar, naar der er gaaet 36 Uger?

2. Normalklasse.*Diktat.*

Som 3. Hjælpeklasse.

Formiddag.*Regning.*

1. $29 + 15 + 8 + 26 + 4 + 18$.
2. $96 - 43$.
3. $96 - 58$.
4. $18 \cdot 5$.
5. $60 : 3$.
6. $69 : 3$.
7. $72 : 3$.
8. Anna har 4 Stykker Toj; de er 26 cm, 28 cm, 32 cm og 14 cm lange. Hvor mange cm er de tilsammen?
9. Hvor mange Uger varede vor Sommerferie, naar vi havde Ferie i 42 Dage?

Eftermiddag.*Regning.*

1. $23 + 8 + 15 + 24 + 7 + 17$.
2. $87 - 54$.
3. $87 - 28$.
4. $16 \cdot 5$.
5. $80 : 4$.
6. $88 : 4$.
7. $96 : 4$.
8. Snoren til Eriks Drage er bundet sammen af fire Stykker, som er 16 m, 28 m, 26 m og 30 m.
Hvor lang er Snoren i det hele?
9. Vi havde Sommerferie i 6 Uger. Hvor mange Dage havde vi Ferie?

2. Hjelpeklasse.*Diktat.*

Peter er nede i Gaarden. Han har sin Top med.

Den er rød og gul. Han slaar til den med sin Pisk.
Saa lober den rundt.

Regning.

1. $5 + 3$.
2. $10 - 7$.
3. $15 - 8$.
4. $9 + 6$.
5. $14 + 5$.
6. $20 + 20$.
7. $40 - 30$.
8. $27 + 20$.
9. $50 - 25$.
10. $32 - 13$.
11. $13 + 9 + 12 + 16$.
12. Der skulde være 24 Børn i en Klasse, men der var kun 18. Hvor mange var fraværende.

Cirkulærer i Tidsrummet $1/4$ 27— $31/3$ 28.

*Cirkulære (J. Nr. 23—5 og 11/1927) af 11. August 1927
fra Skoledirektionen.*

Det meddeles herved, at Direktionen har tilladt, at følgende Bøger anvendes ved Undervisningen i de under Direktionen hørende kommunale Skoler:

Dr. Ernst Kaper og Adjunkt Aksel V. Nielsen:
»Deutsch für Anfänger«.

Dr. Vilh. Ludvigsen: »Dansk Skoleordbog«.

*Cirkulære (J. Nr. 200/1927) af 15. August 1927
fra Skoledirektionen.*

Efter at de ved § 48 i Anordning af 20. Marts 1844 angaaende Borger- og Almueskolevæsenet i København forordnede Husskemaer er bortfaldne ved Folkeregistrets Indførelse, har Skoledirektionen, efter at Sagen har været forelagt Kommunalbestyrelsen, fastsat følgende til Hjælp ved Kontrollen med Undervisningspligtens Fyldestgørelse:

Fra Begyndelsen af Skoleaaret 1927—28 indsender Skolerne hvert Aar senest den 15. September til Københavns Folkeregister, Bernstorffsgade 17, Oplysning om hvert Barn i Skolen, der er bosiddende paa Københavns Kommunes Grund og endnu ikke er fyldt eller inden forstkommende 31. December fylder 14 Aar. Oplysningerne indsendes første Gang for alle de nævnte Børn, men senere kun for saadanne, der siden forrige Indsendelse er optaget i Skolen uden tidligere at have været skolesøgende i offentlig eller privat Skole i København.

Samtidig indsender Skolerne hvert Aar senest den 15. September, første Gang i 1928, til Skoledirektionens Kontor Oplysning om, hvilke Børn der — i samme Periode som Indsendelsen til Folkeregistret omfatter — er udgaaet af Skolen uden at forevise Indskrivningsbevis fra anden offentlig eller privat Skole, dog kun forsaavidt Børnene ved Udskrivningen var bosiddende i København og endnu ikke var fyldt eller inden 31. December fyldte 14 Aar.

Oplysningerne meddeles paa Kort eller Blanket-

ter, der af Skolerne rekvireres fra Skoledirektionens Ekspeditionskontor.

De ved § 48 i Anordning af 20. Marts 1844 angaaende Borger- og Almueskolevæsenet i København forordnede Lister over samtlige skolesøgende Born (Majlisterne) bortfalder.

Ved Hjælp af de indsendte Kort foretages Afstempling i Folkeregistret, og ikke-afstemplede Born i undervisningspligtig Alder indkaldes ved Skoledirektørens Foranstaltning til Skolegang eller Forevisning af Skolegangsbevis, forsaavidt Forældre eller Værger ikke skriftlig har anmeldt for Skoledirektionen selv at ville sørge for Børnenes Undervisning.

*Cirkulære (J. Nr. 214/1927) af 17. September 1927
fra Skoledirektionen.*

Det meddeles herved, at man — paa given Foranledning — har tilskrevet Inspektoren ved en af Skolerne bl. a. saaledes:

»I Folge § 3 i Instruksen af 1. April 1921 for Skolebetjente er Skolebetjenten ved Reparationsarbejder behjælpelig med Tilsynet under Arbejdets Udførelse, og det er derved udelukket, at han selv kan overtage Arbejdet som betalt Arbejde, eller kan lade sig antage som Medhjælper af dem, til hvem Arbejdet er overdraget.

Naar Instruksen taler om »Mangler og Beskædigelser, som han ikke selv kan afhjælpe«, er det ganske vist forudsat, at Skolebetjenten i visse Tilfælde kan udføre Reparationsarbejder, men dette maa da ske uden Vederlag, medmindre ganske særlig Tilladelse til at honorere Arbejdet foreligger.«

Hvilket herved meddeles til fornøden Iagttagelse og videre Bekendtgørelse.

*Cirkulære (J. Nr. 191/1927) af 29. September 1927
fra Skoledirektionen.*

Ved en under 28. Juni 1921 stadfæstet Tilføjeelse til § 26 i Vedtægt for Bestyrelsen af Staden Køben-

havns kommunale Anliggender er fastsat, at budgetmæssigt lønnede Personer, der inden den faste Ansættelse har arbejdet uafbrudt over et Aar i Kommunens Tjeneste ved et Arbejde, der lægger Beslag paa den væsentligste Del af paagældendes Arbejds-evne, kan kræve den overskydende Tid, forsaavidt den ligger efter paagældendes fyldte 30. Aar, medregnet til Pensionsalderen paa Betingelse af, at der for Halvdelen af den Tid, der saaledes skal medregnes, sker Indbetaling til Kommunens Kasse af Pensionsbidrag, men at Kravet herom maa fremsættes inden 6 Maaneder efter, at den faste Ansættelse har fundet Sted, og at Indbetalingen maa finde Sted inden 12 Maaneder, efter at Opgørelsen over Beløbets Størrelse er tilstillet paagældende.

*Cirkulære (J. Nr. 23/1927) af 23. September 1927
fra Skoledirektionen.*

Det meddeles herved, at Direktionen har tilladt, at følgende Bøger anvendes ved Undervisningen i de under Direktionen hørende kommunale Skoler:

Henrik Wilster: »Regnebog for Børneskolen«, 6. Hefte.

Jakob V. Pedersen: »Regnebog for 6. Klasse« og »Regnebog for 7. Klasse«.

P. J. Palmark og H. A. Svane: »Skrivebog«.

Jakob V. Pedersen og Poul Müller: »Foregangs-mænd«.

A. G. Andersen, F. C. Jørgensen, S. F. Nørlyng og Th. Nørlyng: »Fortællinger af vort Folks Historie«, I—IV og »Billedbog til vort Folks Historie«.

C. A. Jürgensen og P. Falk Rønne: »Ny Verdenshistorie for Folkeskolen« og »Skildringer af Verdenshistorien«.

Ernst Müller og Poul Müller: »Elevopgaver til Naturhistorieundervisningen i de ældste Klasser«. (Lærersens og Elevens Hæfte).

*Cirkulære (J. Nr. 23/1927) af 1. November 1927
fra Skoledirektionen.*

Det meddeles herved, at Direktionen har tilladt, at nedennævnte Bøger anvendes ved Undervisningen i de under Direktionen hørende kommunale Skoler:

Sofus Franck: »Plantelivet belyst ved Skoleforsøg« (Elevens Hefte), »Plantelivet belyst gennem Skoleforsøg« (Anvisninger til Folkeskolens Lærere) og »Skovens Planteliv«.

*Cirkulære (J. Nr. 235/1927) af 2. November 1927
fra Skoledirektionen.*

1.

Der ringes:

op Kl. 8⁰⁰ og ned Kl. 8⁵⁰

— 8⁵⁵ — — 9⁴⁵ (og Kl. 10⁰⁰)

— 10¹⁵ — — 11⁰⁵

— 11¹⁵ — — 12⁰⁵

— 12¹⁵ — — 1⁰⁵

— 1²⁵ — — 2¹⁰

— 2²⁰ — — 3¹⁰

— 3¹⁵ — — 4⁰⁵ (d.v.s. Undervisnings Ophør)

Nedringningen ved samtlige Timeskifter er kun Signal til Undervisnings Ophør, og naar Skolens øvrige Orden ikke maatte kræve Undtagelser, opstilles Børnene derfor først til Afgang efter Ringningen.

Ved 2 eller flere sammenhængende Timers Undervisning i Skolekøkken bortfalder Frikvarter mellem Timerne.

Ligeledes bemyndiges Skoleinspektoren til at lade Frikvarter bortfalde mellem sammenhængende Timer i Haandarbejde eller Tegning.

2.

Fra midt i November til midt i Marts samt enkelte Dage, naar Skoleinspektøren af Hensyn til Vejrforholdene finder det ønskeligt, forbliver Børnene i Tiden fra Ringningen Kl. 9⁴⁵ til Ringningen Kl. 10⁰⁰ i det Lokale, hvori de umiddelbart forinden er blevet undervist, og spiser deres Mad i dette.

Den Lærer, der har haft Børnene i den forudgaaende Time, har Tilsynet med dem og Ansvar for deres Adfærd, saalænge de er oppe i Klassen, samt for deres Nedgang til Legepladsen Kl. 10⁰⁰.

Hvor Lokaleforholdene gør det muligt, vil Tilsynet med to Klasser kunne overdrages til en Lærer. Ordningen af saadanne og eventuelt andre af lokale Forhold fremkaldte Enkeltheder, træffes af Skoledirektionen efter Indstilling af Skolen, hvorved det dog stedse paases, at Tilsynet paahviler en Lærer i et for ham fuldt overkommeligt Omfang.

3.

Under Spisning i Klasserne skaffes der Tilgang af frisk Luft paa en saadan Maade, at Børnene ikke kommer til at sidde i Træk; ved Spisningens Ophør aabnes Vinduerne.

4.

Læreren maa drage Omsorg for, at Madpapir og Madrester fjernes ved Børnenes Bortgang af Klassen, og at Ordensduksen aftørre Bordene.

*Cirkulære (J. Nr. 25—8/1927) af 29. November 1927
fra Skoledirektøren.*

Hvis Skolesygeplejersken af Sygdom (eller anden tvingende Aarsag) hindres i at møde rettidigt ved sit Arbejde, maa hun omgaaende meddele dette til den Skole, hvor hun har Station og til Skoledirektionens Kontor (Lokal 167). Skoledirektionens Kontor underretter da Skole-Overlægen og de andre Skoler, ved hvilke Skolesygeplejersken er beskæftiget. Naar Arbejdet kan genoptages, sendes Meddelelse paa samme Maade.

Hvis en Fraværelse antages at ville vare udover nogle Dage, maa Skolesygeplejersken sende Nogle og fornødne Oplysninger til Brug for Vikar til den Skole, hvor hun har Station.

Lægeattester i Overensstemmelse med Sygelønsregulativet maa af Skolesygeplejersken indsendes pr. Post til Skoledirektionens Kontor, (efter Regulativet maa der præsteres Lægeattest ogsaa for enkelte Sygedage).

Fortegnelse over Skolesygeplejerskernes Sygedage, der regnes efter Kalenderdage, føres af Skoledirektionens Kontor.

Cirkulære (J. Nr. 23—5, 29 og 30/1927) af 20. December 1927 fra Skoledirektionen.

Det meddeles herved, at Direktionen har tilladt, at følgende Bøger anvendes ved Undervisningen i de under Direktionen hørende kommunale Skoler:

Dr. phil Vilh. Ludvigsen: «Den lille Ordbog».

Ingeborg Cadovius, Anton Fisker, V. Herlev og L. P. Olsen: »Regnebogen«, Elevens Bog, Hefte VI, 7. Klasse, 2. Udgave.

Kappel Bocker: »Gaa ud i Alverden«.

*Cirkulære (J. Nr. 281/1927) af 9. Januar 1928
fra Skoledirektionen.*

Da Direktionen er blevet bekendt med, at der beklageligvis nogle Gange i den senere Tid ved Skolerne er forekommet Tilfælde af legemlig Afstraffelse, som har været i Strid med de herom gældende

Bestemmelser, finder man sig foranlediget til at indskærpe Nødvendigheden af, at legemlige Revselse, for saa vidt saadanne overhovedet anses for nødvendige, i alle Tilfælde bør foregaa paa en saadan Maade, at de derom fastsatte Bestemmelser paa ingen Maade overskrides.

Endvidere skal man om Spørgsmaalet legemlig Revselse i Almindelighed udtale, at man vel, i alt Fald indtil videre, ikke vilde finde det rigtigt helt at skride til Afskaffelse af dette Disciplinærmiddel, da der kan komme til at foreligge ganske enkelte Tilfælde, hvor Skolen i Børnenes og Skolens Interesse maa have dette Middel til Raadighed, men at man maa anse det for paakrævet, at disse Revselse indskrænkes til det mindst mulige Omfang, og saaledes, at det i Bestemmelserne fastsatte Maximum kun i meget sjældne Tilfælde kommer til Anvendelse og selvsagt aldrig overfor Elever i de yngre Klasser. Man skal endvidere erindre om, at enhver tildelt Straf straks bør indføres i Straffeprotokollen, der jævnlig bør efterses af Skolens Leder, for at denne til enhver Tid kan være bekendt med Omfanget og Arten af de ved Skolen foretagne Revselse og i Henhold til sin almindelige Indberetningspligt kan gøre Skoledirektionen opmærksom paa Forhold, hvor Afstraffelserne ikke er begrænsede til det onskelige ringe Omfang.

*Cirkulære (J. Nr. 23—1/1928) af 18. Januar 1928
fra Skoledirektionen.*

Det meddeles herved, at Direktionen har tilladt, at »Geografi og Atlas for Folkeskolen« af Niels Jul og Hans Kyrre anvendes ved Undervisningen i de under Direktionen hørende kommunale Skoler.

*Cirkulære (J. Nr. 144—1/1928) af 2. Februar 1928
fra Skoledirektøren.*

Idet man bringer i Erindring Cirkulære af 26. Marts 1924, hvorefter Apparater for traadlos Telegrafi og Telefoni ikke maa anskaffes uden at være prøvede og godkendte af Konsulenten for Indretning af Fysiklokaler, Hr. Lektor Chr. Jensen (Øresundsgade 1, Telf. Øbro 2172 y), skal man tilføje, at Apparater med Skoleudsendelser for Øje ikke bør anskaffes, saa længe Værdien af disse Udsendelser endnu ikke er fastslaaet, og Skoledirektionens Stilling til Sagen er meddelt Skolerne.

*Cirkulære (J. Nr. 235 a/1927) af 12. Marts 1928
fra Skoledirektøren.*

Med Henviſning til Bestemmelſer af 2. November 1927 vedrørende Frikvartererne ved Kommuneskolerne, hvori det i Stk. 2, første Punktum, fastsættes, at Spisningen i Klasselokalerne bortfalder fra Midten af Marts undtagen paa enkelte Dage, naar Skoleinspektørerne af Hensyn til Vejrforholdene finder det ønskeligt, at Eleverne spiser oppe, skal man anmode Inspektørerne om at gennemføre denne sidste Bestemmelse saaledes, at Spisning i Klasserne under alle Omstændigheder finder Sted i Tilfælde af Regn, Sne, Slud, Kulde, og at Tilsynet da finder Sted i Overensstemmelse med den for Skolen gældende Ordning.

Tiderne for Op- og Nedringning forbliver uforandret som i Bestemmelserne af 2. November.

*Cirkulære (J. Nr. 23 2—3/1928 af 16. Marts 1928
fra Skoledirektionen.*

Det meddeles herved, at Direktionen har tilladt, at følgende Bøger anvendes ved Undervisningen i de under Direktionen hørende kommunale Skoler:

Henrik Madsen: »Verdenshistorie for Folkeskolen«. I. Oldtid og Middelalder.

Nik. M. Helms: »Fortællinger af Verdenshistorien for Folkeskolens højere Klasser«, I.

*Cirkulære (J. Nr. 32—4/1928) af 16. Marts 1928
fra Skoledirektøren.*

1. Ved Foranstaltning af Skoledirektionens Kontor aabnes der Skolen en Folio-Konto i nærmeste Privatbank-Afdeling.

Berettiget til at hæve paa Kontoen er: Skolens Inspektør samt den, der af denne med Skoledirektørens Tilladelse befuldmægtiges dertil. Fuldmagt maa derfor forud være indsendt til Skoledirektørens Paategning. Checks skal i Underskriften indeholde Skolens Stempel.

2. Skolen indsender senest den 20. i hver Maaned til Skoledirektionens Kontor Rekvisition (Rekvisitions-Seddel) paa de til Gageudbetaling m. v. fornødne Beløb, og dette overføres da ved Kontorets Foranstaltning til Skolens Bankkonto saa betids, at det er disponibelt paa Gageudbetalingsdagen.

Saa ofte Skolen i Maanedens Løb har Brug for Midler til Forstærkning af Skolens Kassebeholdning,

indsendes Rekvisition til Skoledirektionens Kontor paa det fornødne Beløb. Kontoret overfører Beløbet til Skolens Konto og sender Skolen Meddelelse om, at Overførslen har fundet Sted, hvilket — hvis Rekvisitionen er Skoledirektionens Kontor i Hænde med Formiddagsposten — vil kunne ske allerede den næste Dag.

3. Skolen hæver paa Kontoen ved Checks, der, hvis Beløbet ønskes udbetalt direkte til Skolen, udstedes til egen Ordre, men ogsaa kan udstedes til en anden Banks Ordre, og indsættes i paagældende Bank, ligesom Leverandører og andre vil kunne betales ved Checks ved, at disse udstedes til paagældendes Ordre.

4. Renter, der tilskrives Kontoen, tages til Indtægt i Kasseregnskabet som: »Renter i Privatbanken for Tiden«.

5. Checks maa under ingen Omstændigheder udleveres — til Lærerpersonalet eller andre — inden den derpaa angivne Udstedelsesdag, jfr. § 17 i Lov Nr. 58 af 23. April 1897, og selvfølgelig kun, saafremt der er Dækning paa Skolens Konto.

*Cirkulære (J. Nr. 60—81 b/1927) af 30. Marts 1928
fra Skoledirektøren.*

Efter Brevveksling mellem Skoledirektionen og Undervisningsministeriet om Fastsættelse af Regler for Udførelsen af elektriske Installationer, hvorved der i Skolernes Fysikklasser føres Strøm til Elevbordene, har Ministeriet fastsat følgende Regler for Anlæg, hvor der fra Jævnstrømsnettet under Brugen gaar en stadig Strøm gennem en større Forlagsmodstand og en Række mindre Modstande paa Elevernes Arbejdspladser, og hvor der fra et Par Klemmer paa disse faste Modstande ved Shunt tages Strøm til hvert Holds Forsøg:

1. Forlagsmodstanden maa være fast installeret i den spændingsførende Ledning (ikke Nulledningen) og af en saadan Størrelse, at Spændingsfaldet igennem den ved Strømslutning er ca. 160 Volt.

2. Modstandene paa Elevholdenes Arbejdspladser maa være dækkede, saa de ikke kan beskadiges.

3. Gasrør, der ofte findes paa Elevernes Arbejdspladser maa være effektivt isolerede, for at Eleverne ikke samtidig kan komme i Forbindelse med en spændingsførende Ledning og Jord. Laboratorier med Stengulv giver nogen Fare for Afledning.

BERETNING

OM

DET KØBENHAVNSKE BORGER- OG ALMUESKOLEVÆSENS TILSTAND

FOR

AARET $1/4$ 1928— $31/3$ 1929

K Ø B E N H A V N
KROHNS BOGTRYKKERI
1929

INDHOLDSFORTEGNELSE.

	Side		Side
Skolevæsenets Bestyrelse	3	Skolebygninger, Klasseværelser m. m.	30
Almindelige Bemærkninger	5	Oversigt over de forskellige Typer af Varmeapparater	32
Almenskolerne:		Tilgang og Afgang af Elever pr. 31. December 1928	
Skoler og Skolebygninger	5	samt Forsømmelser	34
Elevtal og Klassetal	6	Fordelingen af Klasser	36
Omflytning og Eksaminer	6	Elevernes Fordeling i Klasser	38
Optagelsesprøven til Mellemskolen og Gymnasiet..	7	Omflytningen	40
Forskellige Meddelelser	8	Elevernes Antal og Fordeling i Skoleafdelinger og	
Lærerpersonalet, herunder Lærermøder	9	Klasser	42
Faginspektører og særlige Institutioner	11	Elevernes Fordeling paa de forskellige Alderstrin...	42
Særskolerne	15	Elevernes Fordeling efter undervisningspligtig Alder..	43
Skolehygiejniske Virksomheder	15	Vikaranvendelsen m. v.	43
Københavns kommunale Præliminærkursus	19	Lærerpersonalets Fraværelser paa Grund af Sygdom..	44
Fortsættelseskursus og frivillig Ungdomsskole	20	Personalia	44
Staaende Udvalg	22	Skolernes Virksomhed i Sparesagen samt deres Bog-	
Inspektørmøde	22	samlinger	48
Undervisning af Børn med Bopæl i Københavns Kom-		Skoler med Skolekøkken	49
mune, født i Aarene 1915—1921	23	Svømmeundervisningen i Københavns Kommuneskoler	50
Private Skoler og Institutionsskoler under Tilsyn af		Gymnastikundervisningen i Københavns Kommune-	
Københavns Skoledirektion	24	skoler	50
Timeplan for Normalklasser	28	Eksamensopgaver	52
Timeplan for Hjælpeklasser	28	Foredrag om Københavns Skolevæsen's Vikaruddan-	
Timeplan for Værneklasser	29	nelse	63
Timeplan for Mellemskoleklasser og Realklasser	29		

Skolevæsenets Bestyrelse.

Skoledirektionen:

Overpræsident J. Bülow, Formand.
Borgmester, Dr. phil. Ernst Kaper.
Sognepræst M. C. F. J. Steen.
Skoledirektøren.

Skoledirektør:

A. Fossing.

Vice-Skoledirektører:

H. A. Svane.
Arild Sørensen.
Frk. Mathilde Jensen.

Den 31. Marts 1929 omfattede det kommunale Skolevæsen 60 Almenskoler, 3 Særskoler, Kursus til Præliminæreksamen samt Fortsættelseskursus og frivillig Ungdomsskole.

Uden for det kommunale Skolevæsen afholdt Kommunen Udgifterne til Undervisning af 4 Mellem-skoleklasser i De forenede Kirkeskoler og bekostede (efter Optælling pr. 31. December 1928) helt eller delvis Undervisningen af 176 Børn, der af forskellige Grunde ikke kunde undervises i den almindelige Skole, nemlig 23 døvstumme, 33 talelidende (heraf har 16 Elever faaet kortvarige Kursus paa Statens Institut for Talelidende), 81 vanføre, 17 svagtbegavede, 14 tuberkuløse (paa Øresundshospitalet) og 8 andre.

Under Tilsyn af Skoledirektionen stod 31 Privatskoler og Institutionskoler. Nærmere Oplysning om disse fremgaar af Oversigten Side 24.

Almenskolerne.

Skoler og Skolebygninger.

Af Almenskolerne var 55 Kommuneskoler, 1 Værneskole og 4 Gymnasier. 6 Kommuneskoler havde Filialer, nemlig Brønshøj Skole i den gamle Skolebygning i Brønshøj, Dronningensgades Skole i Prinsessegade 7, Frankrigsgades Skole paa Øresundsvej 7, Holsteinsgades Skole paa Rosenvængets Hovedvej 14, Ravnsborggades Skole paa Sct. Hans Torv og Østerfarimagsgades Skole i Ole Suhrsgade 10. Værneskolen havde 2 Hovedafdelinger paa Maria Kirkeplads og paa Fælledvej 12 samt mindre

Afdelinger ved forskellige Kommuneskoler, nemlig 3 Klasser ved Brønshøj Skole, 6 ved Lergravsvejens Skole og 5 ved Vibenshus Skole. I Filialskolen paa Rosenvængets Hovedvej 14 fandtes 11 Klasser for tunghøre Børn, i Forbindelse med Værneskolen 2 Klasser for svagsynede og i Forbindelse med Skolen i Larslejstræde 3 Klasser for stammende Børn.

Samtlige Skoler havde egne Bygninger undtagen Skolen i Hans Egedesgade, der boede til Leje hos Femmers Seminarium, Værneskoleafdelingen paa Fælledvej 12, der boede til Leje hos Belysningsvæsenet, og Filialskolen i Prinsessegade 7, der var Lejer hos Magistratens 2. Afdeling. Som Hjælpe-lokaler benyttedes 42 Skolebarakker, medens 3 var overladt Særskolerne.

Der er i Aarets Løb sket følgende Bygningsændringer:

I Filialskolen i Rosenvænget er Bestyrerindens Lejlighed inddraget til Skolelokaler (2 Klasseværelser, 1 Lærerværelse, 3 Lokaler til Samlinger og 1 Lægeværelse), paa Kapelvejens Skole er indrettet Bade- og Omklædningsrum, 1 Haandgerningslokale og 1 Arkiv, paa Matthæusgades Skole Bade-rum og 1 Klasseværelse, i Valby Skole 2 Klasseværelser og 1 Haandgerningslokale, i Østerfarimagsgades Skole 1 Sløjdlokale og Baderum.

Antallet af Klasse- og Faglokaler var 1597, hvoraf 57 i Barakker, af Gymnastiklokaler fandtes 97, hvoraf 11 i Barakker, af Skolekøkkener 37, og af Sløjdlokaler 34, hvoraf 3 i Barakker.

3 Skoler havde 3 Gymnastiklokaler, 25 havde 2 og Resten 1. 1 Skole havde 3 Skolekøkkener, 1 Skole 2 og 32 hver 1. Bispisningslokaler var indrettet ved 36 Skoler og Brusebade ved 41.

I Sct. Annæ Vester Skole var 4 Skolelokaler og 2 mindre Lokaler udlejede til Blaagaards Seminarium, og 2 Klasseværelser benyttedes af Biologisk Studiesamling. Lokaler til Aftenundervisning har været udlejet til det tekniske Selskabs Skole ved Skolerne paa Lergravsvej, i Brønshøj og i Vanløse, til Købmandsskolen i Skolerne paa Forchhammersvej, i Holsteinsgade, Sjællandsgade, Valby samt paa Øresundsvej og til Triers Kursus for Faglærere i Skolen ved Vibenshus indtil 31. Juli 1928. Disse Lokaler har ialt været benyttet 20.039 Timer.

Endvidere har der i 8.774 Timer været udlaant Lokaler til forskellige Foreninger i Foredrags- og Undervisningsøjemed og til Søndagsskole. Fortsættelseskursus har benyttet Lokaler i 40.180 Timer, og Præliminærkursus i 3.456 Timer. Gymnastikudlaanene omfattede 57 Skoler med 79 Gymnastiksale, i hvilke 141 Foreninger har haft ca. 430 ugentlige Lektioner, ialt ca. 13.000 Lektioner à $1\frac{1}{2}$ — $2\frac{1}{2}$ Time.

Elektriske Lysindlæg fandtes ved samtlige Skoler og W. C. ved samtlige Skoler undtagen Skolen i Brønshøj.

Nærmere Oplysninger om de enkelte Skolers Lokaleindhold fremgaar af Skema 2, Side 30, der tillige giver Oplysning om, hvem der var Skolens Leder, og om Skolen havde Mellemskoleklasser og Realklasser. Skema 3, Side 32, giver en Oversigt over de forskellige Typer af Varmeapparater ved Skolerne.

Elevtal og Klassetal.

Elevtallet var pr. 31. December 1928 61.770 mod 60.877 ved forrige Optælling, og der har saaledes været en Fremgang paa 893 Elever. For Børn i undervisningspligtig Alder har der været en Fremgang paa 1.137 (fra 54.201 til 55.338), medens der for Børn under undervisningspligtig Alder har været en Tilbagegang paa 296 (fra 2.662 til 2.366), og for Børn over undervisningspligtig Alder en Fremgang paa 52 (fra 4.014 til 4.066). Se iøvrigt Skema 10, Side 43.

Ser man paa de forskellige Skoleafdelinger (Skema 8, Side 42), har Normalklasserne haft en Fremgang paa 717 Elever, Hjælpe-, Værne- og Særklasserne en Fremgang paa 60 og de højere

Almenskoleklasser en Fremgang paa 116. 124 Elever i den egentlige Folkeskole var bosiddende uden for København (heraf 70 paa Frederiksberg og 16 i Gentofte) og 35 Elever i de højere Almenskoleklasser uden for Stor-København.

Tilgangen i Aarets Løb har været 10.450, hvoraf 8.675 fra Hjemmene, 431 fra anden Undervisning og 1.344 ved Tilflytning. Afgangen har været 9.557, hvoraf 7.437 ved Skolegangens Ophør, 523 til anden Undervisning, 129 til Anstalter o. l., 1.382 ved Bortflytning, og 86 er forsvundne eller døde; Antallet af bortflyttede har saaledes været 38 større end Antallet af tilflyttede, og Afgangen til anden Undervisning 92 større end Tilgangen fra denne. Fra en Kommuneskole til en anden er flyttet 6.003 Elever (Skema 4, Side 34).

Antallet af Klasser var pr. 31. December 1928 2.099 mod 2.061 ved forrige Optælling, og der har saaledes været en Tilgang i Klassernes Antal paa 38, Normalklassernes Antal er vokset med 34, Hjælpe-, Værne-, Tunghøre-, Svagsyns-, Tale- og Børnehjemsklassernes Antal med 4 og de højere Almenskoleklassers Antal er uforandret. (Skema 8, Side 42).

Klassekvotienten i Normalklasserne har været 31,2 mod 31,4 ved forrige Opgørelse, i Hjælpe-, Værne- og Særklasserne uforandret 17,0 og i de højere Almenskoleklasser 24,5 mod 24,1 (Skema 8, Side 42).

Omflytning og Eksaminer.

Ved Omflytningen i 1928 oprykkedes af Normalklassernes Elever 80,2 % af Drengene og 80,8 % af Pigerne til højere Klassesetrin og henholdsvis 3,6 % og 3,8 % overførtes til Mellemskolen, medens henholdsvis 1,5 % og 1,2 % overførtes til Hjælpeklasser, henholdsvis 0,2 % og 0,1 % til Værneklasser og henholdsvis 0,1 % og 0,1 % til Særklasser. Oversiddere i Normalklasserne blev henholdsvis 3,8 % og 3,0 % og Skolegangen ophørte for henholdsvis 10,6 % og 11,0 % (Skema 7 a, Side 40).

Af Hjælpeklassernes Elever oprykkedes 32,1 % af Drengene og 36,2 % af Pigerne til højere Klassesetrin, henholdsvis 57,7 % og 55,5 % overførtes til samme Klassesetrin i Normalskolen og henholdsvis 2,5 % og 2,3 % til højere Klassesetrin i Normalskolen, medens henholdsvis 5,7 % og 5,3 % overførtes til Værne-

skolen. Oversiddere i Hjælpeklasserne blev henholdsvis 2,0 % og 0,7 % (Skema 7 b, Side 40).

I Mellem skolens 1.—3. Klasse oprykkedes 91,6 % af Drengene og 91,8 % af Pigerne til højere Klasse-trin, henholdsvis 0,1 % og 1,0 % gik tilbage til Normalskolen, henholdsvis 1,9 % og 1,1 % blev Oversiddere og Skolegangen ophørte for henholdsvis 6,4 % og 6,1 % (Skema 7 c, Side 41).

I Gymnasiets 1.—2. Klasse oprykkedes 88,9 % af Drengene og 86,0 % af Pigerne til højere Klasse-trin, henholdsvis 7,4 % og 4,7 % blev Oversiddere, henholdsvis 1 2 % og 3,1 % overførtes til Realklassen og Skolegangen ophørte for henholdsvis 2,5 % og 6,2 % (Skema 7 c, Side 41).

Fra 4. Mellem skoleklasse oprykkedes 47,6 % af Drengene og 53,4 % af Pigerne til Realklassen, og henholdsvis 21,2 % og 14,5 % overførtes til Gymnasiet, medens henholdsvis 30,7 % og 31,7 % blev udskrevet med Mellem skoleeksamen. Oversiddere i 4. Mellem skoleklasse blev 0,5 % af Drengene og 0,4 % af Pigerne (Skema 7 d, Side 41).

Fra Realklassen blev 97,8 % af Drengene og 100,0 % af Pigerne udskrevet med Eksamen. Af Drengene blev 1,0 % udskrevet uden Eksamen og 1,2 % overførtes til Gymnasiet (Skema 7 d, Side 41).

Fra 3. Gymnasielasse blev 94,9 % af Drengene og 100,0 % af Pigerne udskrevet med Eksamen, medens 5,1 % af Drengene blev Oversiddere (Skema 7 d, Side 41).

Oplysninger om Tunghøreskolen er ikke fremkommet i Aar.

I Svagsynsskolen blev der optaget 5 Elever, og 3 udgik ved Skolegangens Ophør.

Til Optagelse i Værneklasser blev der i Aarets Løb indstillet 263 Elever fra Kommuneskolerne. Efter en Prøve af disse Elevers Intelligens og Standpunkt i Skolefagene, foretaget af Inspektøren ved Værneskolen, blev 173 Elever overførte til Værneklasser, nemlig 103 Dreng og 70 Piger. Af Drengene havde 16 gennemgaaet 3. Klasse, 32 2. Klasse og 55 1. Klasse. Af Pigerne havde 2 gennemgaaet 4. Klasse, 14 3. Klasse, 13 2. Klasse og 41 1. Klasse. 4 Dreng og 5 Piger maatte henvises til Aandssvageskolen.

Fra Værneklasser blev 5 Elever flyttet tilbage til Normalskolen, og 6 blev udskrevet som aandssvage.

Optagelsesprøven til Mellem skolen og Gymnasiet.

Til Optagelsesprøven til 1. Mellem skoleklasse Maj—Juni 1928 var der fra

Kommunale Skoler i København:

indmeldt	2479 Elever
heraf blev afmeldt	75 Elever
og Aldersdisp. blev nægtet 36 »	

111

I Prøven deltog 2368 Elever

Heraf bestod:

ved skriftlig Prøve alene 807 Elever eller 34 %	
ved samlet Prøve med 4,5	
og derover	967 » » 41 %
ved samlet Prøve med Disp. 162 » » 7 %	
Ialt bestod	1936 Elever eller 82 %

Ikke bestaaet:

skriftlig Prøve	191 Elever eller 8 %
samlet Prøve	241 » » 10 %
Ialt ikke bestaaet	432 Elever eller 18 %

Af de indmeldte 2479 Elever søgte 108 Dispensation paa Grund af Alder. 78 Elever var under 11 Aar, og 30 var over 13 Aar. 72 Elever fik Ansøgningen bevilget, nemlig 58 under 11 Aar og 14 over 13 Aar.

Af de 2368 Elever, der deltog i Prøven, boede:

2348 Elever i Københavns Kommune,
6 » » Frederiksberg Kommune
6 » » Gentofte Kommune,
8 » » uden for Stor-København.

Af de 1936 Elever, der bestod Prøven, havde

1810 Elever Vidnesbyrdet »skikket«,
126 » » » » » næppe skikket«.

Af de 432 Elever, der ikke bestod Prøven, havde

243 Elever Vidnesbyrdet »skikket«,
189 » » » » » næppe skikket«.

Prøven har givet det ejendommelige Resultat, at af Drengene kun ca. 75 % og af Pigerne ca. 89 %

bestod Prøven; som Følge af dette Forhold var der langt fra Drengene nok til det Antal Klasser, der var anlagt med tidligere Aars Erfaringer for Øje, hvorimod Pigerne ikke kunde rummes i de planlagte Klasser.

Det blev derfor nødvendigt at nedlægge 3 Drengene og i Yderdistrikterne 3 blandede Klasser samt oprette 2 Pigeklasser og i Yderdistrikterne 3 Pige- og 2 Drengeklasse.

Disse uforudseelige Forhold førte til Forskydning af Børnene i en saadan Grad, at Hjemmenes Skole-

ønsker ikke har kunnet opfyldes i nær samme Udstrækning som ellers, og at en talmæssig Redegørelse for Ønskerne Opfyldelse kun kan have ringe Interesse.

Til Optagelse i Gymnasierne i Stor-København er i Sommeren 1928 *anmeldt* fra de københavnske Kommuneskoler 178 Elever.

Heraf <i>optoges</i> uden Prøve	133	Elever
» » efter »	38	»
	<u>Ialt....</u>	<u>171</u> Elever

Eleverne optoges:

	Matem.-naturv. Retning		Nysproglig Retning		Klassisk-sprog. Retning		Ialt	
	Drengene	Piger	Drengene	Piger	Drengene	Piger	Drengene	Piger
I Københavns kommunale Gymnasier ..	34	5	22	27	»	»	56	32
I andre offentlige Gymnasier	25	4	37	10	3	4	65	18
I Københavns kommunale Gymnasier optoges yderligere fra private Skoler og offentlige Skoler i andre Kommuner ...	3	3	1	2	»	»	4	5

Til Studentereksamen 1928 indstillede sig 62 Elever af de fra københavnske Kommuneskoler i offentlige Gymnasier i Stor-København optagne Elever.

(Københavns kommunale Gymnasier ikke medregnet; for disses Vedkommende se Skema 7 d, Side 41).

Heraf bestod:

	Matem.-naturv. Retning		Nysproglig Retning		Klassisk-sprog. Retning		Ialt	
	Drengene	Piger	Drengene	Piger	Drengene	Piger	Drengene	Piger
efter 3 Aars Undervisning	12	1	14	17	4	»	30	18
» 4 Aars Undervisning	3	»	5	3	2	1	10	4

Forskellige Meddelelser.

Antallet af *Læsedage* i Kalenderaaret har været 239 mod 237 ved forrige Opgørelse.

Ferier og Fridage. 4.—10. April Paaskeferie, 25. April Fridag, 15. Maj Børnehjælpsdag, 26.—29. Maj Pinseferie, 5. Juni Grundlovsdag, 15. Juni Valdemarsdag, 25. Juni Fridag, men regnes som Skole- og Sygedag, 1. Juli—12. August Sommerferie, 27. August Fridag, 11. September Fridag, 26. September Fridag, 17.—20. Oktober Efteraarsferie, 5. November Fridag, 20. November Fridag, 5. December Fridag, 24. December—2. Januar Juleferie, 17. Ja-

nuar Fridag, 1. Februar Fridag, 11. Februar Fastelavn, 26. Februar Fridag, 12. Marts Valgdag (delvis Fridag), 13. Marts Fridag og 27.—31. Marts Paaskeferie.

196 Klasser har haft *delt Skoletid*, heraf var 114 Drengeklasse og 82 Pigeklasser.

Skoleforsømmelserne udgjorde 14,8 Dage pr. Elev mod 16,6 ved forrige Opgørelse (Skema 4, Side 34).

Arbejde uden for Hjemmet har været udført af ialt 2.037 Skolebørn eller 3,3 % af det samlede Elevertal. Af Børnene var 1.745 Drengene og 292 Piger. De tilsvarende Tal ved forrige Optælling var: 2.098, 3,4 %, 1.777 og 321.

Skolesparekasser findes ved 10 Skoler. Antallet af Sparere udgjorde den 31. Marts 1929 7.254 og den samlede Sparesum 88.790 Kr. 01 Øre. I Aarets Løb er der desuden ved Skolerne solgt for 133.319 Kr. Sparemærker. Det opsparede Beløb er ialt 222.109 Kr. 01 Øre mod 201.821 Kr. 42 Øre ved forrige Optælling (Skema 14, Side 48).

Skolernes Bogsamlinger indeholdt den 31. Marts 1929 112.237 Bind, hvoraf Lærernes udgjorde 19.043 Bind og Elevernes 93.194. Elevernes Bidrag for Bogsamlingen har i Aarets Løb andraget 6.832 Kr. 91 Øre. Specifikation for de enkelte Skoler fremgaar af Skema 14, Side 48.

Skolestipendier. Der er i Aarets Løb til Gymnasieelever uddelt 10 Oplægsstipendier à 100 Kr. og til Elever i Gymnasie-, Real- og 4. Mellemskoleklasser 5 Livsopholdsstipendier à 200 Kr., 21 à 150 Kr., 105 à 100 Kr. og 7 à 50 Kr. Desuden er der til Elever i Gymnasie- og Realklasser ydet et Beløb af indtil 2 Kr. pr. Elev eller 1.753 Kr. 19 Øre til Flidspræmier.

Ved Skolerne fandtes 37 *Klaverer*, 7 *Flygler* og 15 *Harmonier*, der væsentlig er tilvejebragt ved Skolernes egen Foranstaltning (Bazarer o. l.).

Ifølge Meddelelse fra Redningskorpset har der til Kommuneskoler i 1928 været 81 *Ambulanceudrykninger*, hvoraf den ene med Pulmotor.

Bespisning af Skolebørn har i 1928—29 fundet Sted fra 4. Januar 1929 til Udgangen af Marts 1929. Der er bispist ca. 7.300 Børn daglig, og Antallet af Portioner varm Mad i Bispisningsperioden har været 469.729, som har kostet 122.455 Kr. 44 Øre eller ca. 26,1 Øre pr. Portion. Bispisningen er foranstaltet af »Foreningen Skolebispisningen«, der fra Magistratens 1. Afdeling har oppebaaret et Tilskud paa 120.000 Kr. og fra Magistratens 3. Afdeling et Tilskud paa 10.000 Kr.

I Henhold til Andragende tilstod Undervisningsministeriet i Sommerferien 1928 22.000 Børn *Fribefordring paa de danske Statsbaner*. Der befordredes ca. 21.915 Børn, dels med ordinære Tog, dels med Særtog. Bestyrelserne for flere private Baner viste den Velvilje at tilstaa Børnene fri Rejse frem og tilbage paa vedkommende Bane. Dampskibsselskabet paa Bornholm af 1866 tilstod ca. 300 Børn fri Rejse. Desuden er der med Dampskib befordret 472 Børn mod Betaling, og der er saaledes ialt befordret 22.687 Børn.

Fra Københavns Kommune er der som Tilskud til *Ferie- og Svagbørnskolonier* m. m. ydet 118.539 Kr. 59 Øre.

Lærerpersonalet.

(Særskolernes indbefattet).

Antallet af faste Lærere og Lærerinder (konstituerede medregnet) var pr. 31. Marts 1929 henholdsvis 864 og 1.039 mod 861 og 1.032 den 31. Marts 1928, og der har saaledes været en Tilgang af 3 Lærere og 7 Lærerinder. Af Lektorer og Adjunkter var Antallet den 31. Marts 1929 henholdsvis 17 og 27 mod 16 og 26 den 31. Marts 1928, og der har saaledes været en Tilgang af 1 Lektor og 1 Adjunkt.

Oplysninger om Udnævnelser, Ansættelser og Afskedigelse af Inspektører og Lærere findes Skema 13, Side 44.

Skema 12, Side 44 giver Oplysninger om Lærerpersonalets *Fraværelser*. Antallet af Lærere til Tjeneste har været 1941,4. Disse har gennemsnitlig forsomt 96,5 Undervisningstimer, hvoraf 81,3 paa Grund af Sygdom og 15,2 af anden Aarsag. De tilsvarende Tal i forrige Aar var 84,4 Undervisningstimer, hvoraf 72,4 paa Grund af Sygdom og 12,0 af anden Aarsag. De sygeforsømte Skoledages Antal har været 11,5 for Lærere og 20,0 for Lærerinder mod henholdsvis 9,7 og 17,8 i forrige Aar.

I Tabellen over *Fraværelser* paa Grund af Sygdom har man ved Omregningen af det sygeforsømte Antal Skoledage til sygeforsømte Kalenderdage forhøjet det samlede Antal Sygedage under Hensyn til Fridagenes Antal, idet man er gaaet ud fra, at Lærerpersonalet har haft en tilsvarende Sygelighed paa Fridage som paa Skoledage. Da Antallet af Fridage er forskelligt i de forskellige Maaneder, og Sygeligheden ogsaa er forskellig i de forskellige af Aarets Maaneder, er der ved Beregningen tillige taget Hensyn til disse Forhold.

Vikartimer og vakante Timer har været besørgede af ca. 162 faste Vikarer samt af løse Vikarer og faste Lærere. De faste Vikarer har, indbefattet Uddannelses- og Ventetimer, gjort Tjeneste i gennemsnitlig 4,8 Løntimer daglig mod 4,7 Timer i forrige Aar (Skema 11, Side 43).

Det ugentlige Antal »Læsetimer« ved Almenskolerne udgjorde den 1. September 1928 62.931 Timer (29,98 pr. Klasse), der omregnet til »Løntimer« udgjorde 69.010 Timer. Af disse besørgede Inspektører, Rektorer samt Statens Gymnastikinstitut 390 Timer, medens Resten 68.620 Timer (32,69 pr. Klasse) fordelte sig saaledes:

Faste Lærere	65.404 Tim.
Lektorer og Adjunkter	1.626 »
Timelærere m. fl.	386 »
Vakante	1.204 »

	68.620 Tim.

Af det faste Lærerpersonele læste:

755 Lærere 36 ugentlige Timer eller	27.180 Tim.
83 Lærere, der tilsammen havde 173 Overtimer ..	3.161 »

19 Lærere, der ikke havde fuldt Timetal	494 »

	30.835 »
701 Lærerinder, 36 ugentlige Timer eller	25.236 Tim.
20 Lærerinder, der tilsammen havde 23 Overtimer	743 »
311 Lærerinder, der ikke havde fuldt Timetal ..	8.590 »

	34.569 »

	65.404 Tim.

Lærermøder.

Der er ved Skolerne holdt Lærermøder eller paa anden Maade ført Forhandlinger i Anledning af Omflytningen og Indstilling til de officielle Eksaminer, desuden er der i Henhold til Cirkulære af 29. September 1904 ved efternævnte Skoler afholdt Lærermøder med hosføjede Dagsorden:

Skolens Navn	Dato	Dagsorden
Alsgade	28. Sept. 1928	I. Pastor Hermann Larsen: Skriveundervisning. II. Kommunal lærer O. V. S. Juul: Tanker og Iagttagelser fra Skolelivet. Læsestuen og Læsestuearbejdet.
Enghavevej	27. Sept. 1928	I. Kommunal lærer Bjørnvig: Demonstration med I. Mellem-skoleklasse: Forberedelse til et Besøg paa Statens Museum for Kunst. II. Inspektøren: Hvilke Midler har vi her paa Skolen til at drive Læsestueundervisning med.
Forchammersvej	15. Nov. 1928	Elevers Fritagelse for Skoleg. om Lørdagen af religiøse Grunde.
Grøndalsvænget	9. Nov. 1928	Viceinspektør Kr. Kjær: Diciplin i Forhold til Skolens Arbejde og Forældrene.
Holsteinsgade (Tunghøreskolen) ...	14. Marts 1929	Afkortede Timer.
Husungade	15. Marts 1929	Gammel og ny Tegning.
Jagtvej	26. Nov. 1928	I. Vort Undervisningsmateriel. II. Forskellige Ordensregler. III. Oversidning. IV. Karakterer.
Lergravsvej	4. Dec. 1928	I. Børns Hjemmearbejde. II. Samarbejde paa Læsestuen.
Matthæusgade	30. April 1928	Skoledirektøren: Læseundervisning i VI. og VII. Klasse.
Ny Carlsbergvej	30. April 1928	Viceskoledirektør Franck: Flere Foredrag med Demonstrationer for Naturhistorielærere og andre interesserede af Lærerpers.
Ravnsborggade	25. Febr. 1929	Kommunal lærer Aagaard (med 8. Drengeklasse): Et historisk Emne behandlet med Støtte i Haandbøger.
Ryesgade	23. Maj 1928	Skolesparekasser.
Sjællandsgade	8. Febr. 1929	Kommunal lærerinde, Fru I. Blands: Et geografisk Foredrag (Indtryk fra en Bejse i Nordafrika).
Sundby Øster	21. April 1928	Den nye Læseplan i VI. og VII. Klasse.
Vanløse	28. Aug. 1928	Skolens ydre Orden.
Vigerslev Allé	24. April 1928	Læsestuen.

Folkeskolens Idrætsstævne Sommeren 1928



Det levende Dannebrogslag.

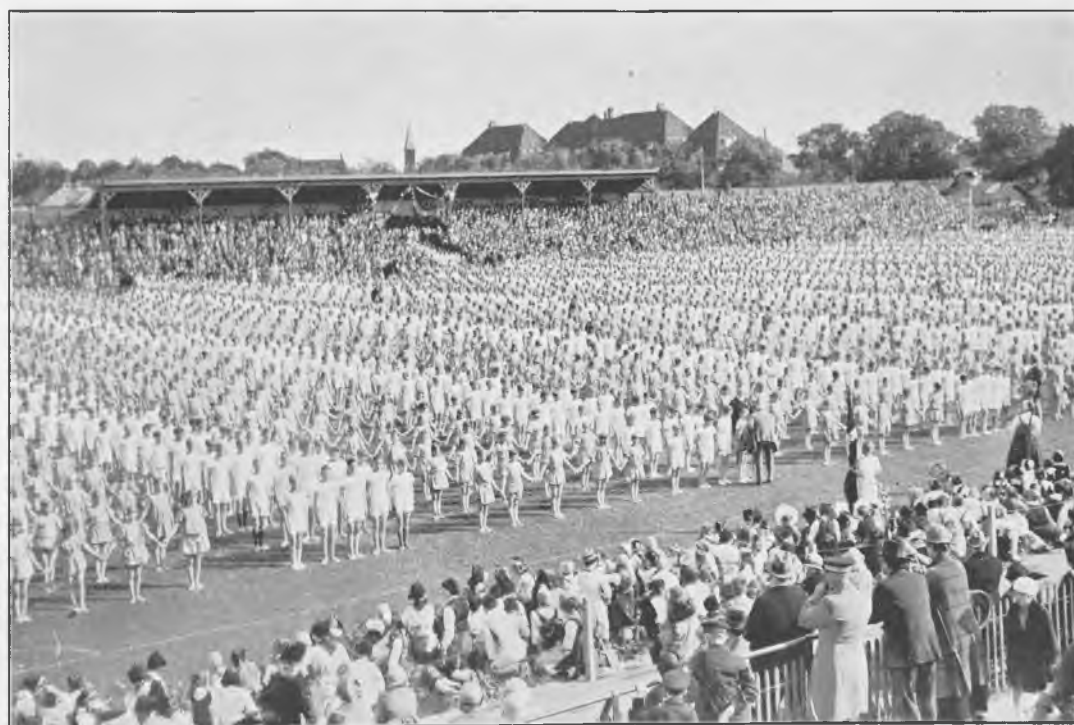

Masseholdene samlet under Afslutningen.

Folkeskolens Idrætsstævne Sommeren 1928



Dreng-Masseholdet.

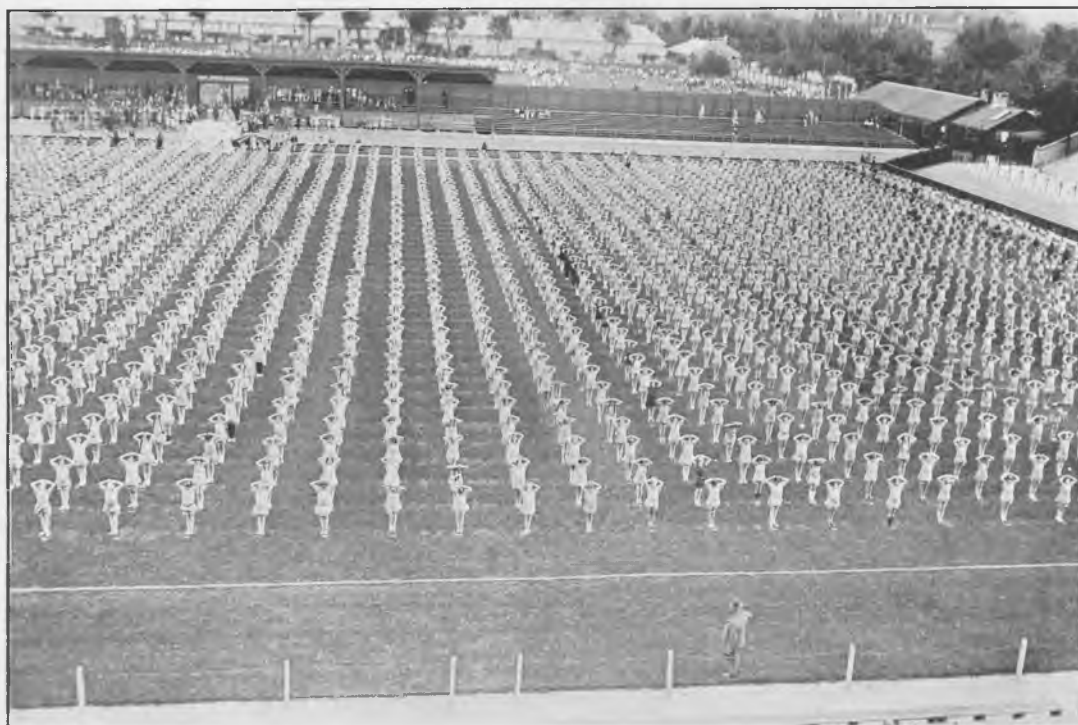

Pige-Masseholdet.

Faginspektører og særlige Institutioner.

Legemsøvelser: (Gymnastikinspektørerne H. P. Langkilde og Else Thomsen).

Undervisningen i Legemsøvelser var i Slutningen af Skoleaaret 1927—28 præget af Forarbejdet til det store Skoleidrætsstævne. Alle kommunale Skoler i København med Undtagelse af 2 Gymnasier deltog med Hold i Stævnet.

Folkeskolens Idrætsstævne afholdtes i Anledning af Hundredeaaret for Drengegygnastikkens Indførelse som et obligatorisk Fag i den danske Folkeskole.

Det fandt Sted i Dagene 29. Juni—1. Juli 1928.

Hans Majestæt Kongen var Stævnets Protektor; *Undervisningsministeren*, *Københavns Skoledirektion* og *Borgmestrene paa Frederiksberg* og i *Gentofte* dets Præsidium. Et stort Antal af Skolevæsenets Tjenestemænd viste Stævnet den Velvilje at indtræde i de forskellige Arbejdsudvalg. *Skoledirektør Fossing* var det ledende Centraludvalgs Formand og *Gymnastikinspektør Langkilde* Stævnets Sekretær.

De 3 Hovedstadskommuner sikrede Stævnets Økonomi ved at bevilge en Garantium paa 20.000 Kr.

I Stævnet deltog Skoler fra hele Landet, idet 23 Amter sendte 33 Landsbyskolehold; disse var indbudt til gratis Indkvartering og Forplejning under Stævnet. 27 Købstæder sendte 31 Hold (der betaltes for disse 12 Kr. pro persona). *Gentofte* og *Frederiksberg* deltog hver med 6 Hold samt hver med et Massehold til Svømning; Skoler i Københavns Omegn sendte 6 Hold; Københavns kommunale Skoler deltog med 78 almindelige Hold samt 2 store Massehold til Gymnastik og 2 Massehold til Svømning. Desuden deltog Sverige med 5, Oslo med 1 og *Duborgskolen* i Flensborg med 1 Hold. Ialt deltog 11.000 Børn aktivt i Stævnet, deraf ca. 8.500 fra Københavns Kommuneskoler.

Ved Velvilje fra Undervisningsministeriets Side fik de tilrejsende Børn fri Rejse.

Gæsterne udefra modtoges d. 28. Juni om Aftenen ved en Velkomstfest i Idrætshuset, hvor et Drengehold viste Gymnastik fra 1828 og et Dreng- og Pigehold Gymnastik i Nutidens Skole.

Den 29. Juni foregik Aabningshøjtideligheden paa

Stadion med Indmarch af 11.000 Børn til Orkestermusik under Ledelse af Sangkonsulent *Hans J. Larsen*. Festsangene var skrevet og Musikken komponeret af *Viceskoledirektør Holger Rützebeck*. Stævnet aabnedes af *Borgmester Kaper*. Derefter fulgte samme Eftermiddag og de følgende Dage de mange Holdfremvisninger og Kampe paa Stadion med dens 4 Tribuner til Gymnastik og Folkedans, paa Boldbanerne og paa Svømmeanstalten »*Helgoland*«, ialt 250 Fremvisninger, deri indbefattet Kampe i Svømning, Boldspil og fri Idræt. Til en Række Kampe var Børnene udtaget efter fysisk Alder, beregnet ud fra de Tabeller, som Skoleoverlæge i Oslo, Dr. med. *Schiøtz*, har udarbejdet. Denne Fremgangsmaade blev for første Gang benyttet i større Udstrækning her til Lands. Hver Dag blev der givet Masseopvisninger i Gymnastik (2800 Dreng og 2800 Piger) ledet af Gymnastikinspektørerne i København, i Folkedans (400 Dreng og Piger) ledet af *Viceskoledirektør Franck* med Musik af *Frederiksberg Lærerorkester*, og i Svømning dels af Københavns Kommuneskoler (400 Dreng og 400 Piger), ledet af Lærer *C. Madsen* og Lærerinde, Fru *C. Raben*, dels af *Frederiksberg* og *Gentofte* Skoler, ledet af Lærerinderne, Fru *Køhl* og Frk. *Larsen* og Lærerne *E. V. Carstensen* og *K. Christoffersen*.

Skønt der i 3 Dage gik en tusindtallig Strøm af Børn og Voksne til og fra Idrætsparken, og mange af Børnene var uden Kendskab til københavnske Trafikforhold, skete der ikke et eneste Uheld. Dette skyldtes i væsentlig Grad Politiets og Sporvognsfunktionærernes Hjælpsomhed og Konduite.

Vejret var i Forhold til den kolde og regnfulde Sommer ret godt i Stævnedagene, saa at den forud lagte Plan kunde gennemføres. Besøget var stort; den overvejende Del af Publikum var de mange Tusinde deltagende Børns Forældre og Paarørende, der havde Adgang til Stævnet for en billig Entré: 50 Øre pr. Par. Det var et feststemt Publikum, og det blev 3 festfyldte Dage, saavel for Børnene og deres Forældre som for de mange, der i lange Tider forud havde arbejdet med Planlæggelsen af Stævnet. Det var tillige for Fagfolk en lærerig Oplevelse.

Stævnet overværedes af et stort Antal Skoleautoriteter ikke alene fra Danmark, men ogsaa fra vore nordiske Nabolande: Skoledirektørerne og Gymna-

stikinspektørerne fra Stockholm og Oslo, Gymnastikinspektøren fra Göteborg, indbudt af Stævnet; en Repræsentant for hver af Lærerindeorganisationerne i Finland, Sverige og Norge, indbudt af Københavns Kommunalærerindeforening; en Repræsentant for Lærerorganisationen i Norge, indbudt af Danmarks Lærerforening.

Udgifterne ved Stævnet var 39.515,45 Kr., hvoraf 18.977,39 Kr. blev dækket ved Indtægten ved Billetsalg, medens de 3 Hovedstadskommuner i Forhold til deres Indbyggertal ydede tilsammen 16.833,73 Kr. Lærerpersonalet i København tilvejebragte ved lokale Opvisninger i Vinteren 1927 et Fond paa 5.316,38 Kr., og for en Del af dette Beløb optoges en ca. 750 m lang Film, medens Resten af Fondens Midler anvendtes til Dækning af det ved Stævnet fremkomne Underskud.

Svømmeundervisningen: Den obligatoriske Svømmeundervisning omfattede i Sommeren 1928 29 Skoler. Desuden deltog Nyboder, Østerfarimagsgade, Stevnsgade, Charlottegade, Sølvgade, Raadmandsgade og Ravnsborggades Skoler med de større Klasser. Disse Børn befordredes med Sporvogn til Badeanstalten »Helgoland«, Strandvejen.

Skolevæsenet lejede Rysensteens private Badeanstalt nogle Timer hver Dag for at aflaste Langebros Badeanstalt, og »Sønderstrand« lejedes i Sommerferien i 4 daglige Timer til frivillig Svømning for Elever fra Skolerne i Valby og Vigerslev Allé. 2 Lærere og 2 Lærerinder var ansat til at undervise Børnene dér.

Den kolde Sommer paavirkede i høj Grad Tilslutningen til Svømningen.

Se iøvrigt Skema 16, Side 50.

Gymnastikundervisningen afsluttedes i Marts 1929 med Frenvisning af en af de Klasser, 7. eller 8., der forlader Skolen ved Skoleaarets Slutning.

Frivillig Gymnastik har i Vinteren 1928/29 været afholdt med 32 Dreng- og 23 Pigehold.

Se iøvrigt Skema 17, Side 50.

Friluftsslege og Boldspil. Der findes 33 Boldpladser til Brug for Skolerne. 6 Drengafdelinger og 10 Pigeafdelinger spiller i Skolegaard, mens 50 Skolers Drengafdelinger og 45 Skolers Pigeafdelinger spiller paa Boldplads.

Instruktionskursus: For Lærere: Kursus i Holdningsgymnastik i de forskellige Bydele, 6 Gange à 1 Time i November og December 1928. Samtlige Gymnastiklærere deltog. Leder: Gymnastikinspektør H. P. Langkilde.

For Lærerinder: Kursus i Smaa børns gymnastik for Klasselærerinder, 6 Gange à 1½ Time i Oktober og November 1928. 45 Deltagere. Kursus i Smaa børns gymnastik for kvindelige Vikarer 6 Gange à 1½ Time i Marts 1929. 42 Deltagere. Leder: Gymnastikinspektør, Frk. Else Thomsen. Desuden er der i Februar og Marts 1929 afholdt 4 Aftenmøder med Gennemgang af Øvelsesstof til de øverste Klasser under Ledelse af Frk. Else Thomsen. 24 Lærerinder deltog.

Skolekøkkenundervisningen. (Skolekøkkeninspektør, Frk. Sofie Rasmussen). Der er ialt undervist 6120 Elever (Tallene opgivet efter Elevprotokol pr. September 1928). 2901 har faaet forberedende Undervisning, 3219 videregaaende Undervisning.

Undervisningstiden i 4. Mellemskoleklasse har ogsaa i Aar kun været 3 Timer om Ugen, hvorfor det atter har været nødvendigt i Skoleaarets første 4 Maaneder udelukkende at give Klasseundervisning, og derefter delvis Klasse- og Gruppeundervisning med enkelte større Forevisnings- og Teorilektioner.

Der har været afholdt 3 Lærerindemøder.

For at revidere 6. Klasses Plan efter de indvundne Erfaringer og udarbejde en fyldigere Vejledning for samme Klasses daglige Arbejde er der nedsat et Udvalg af Lærerinder fra de forskellige Bydele. Dette Udvalg har holdt 3 Møder.

Tegneundervisningen. (Tegneinspektør Chr. Jensen).

Undervisningsassistenten i Sang (Kommunalærer Hans J. Larsen) har paa Holsteinsgades Skole i Skoleaaret 1. April 1928—31. Marts 1929 demonstreret Sangundervisning for 160 Tilhørere, hvis Besøg tilsammen har strakt sig over 448 Timer. De besøgende var dels Lærere og Lærerinder, dels Musikere og sanginteresserede samt en Del Seminarister, der søger Uddannelse til Sanglærervirksomhed. Paa de forskellige Skoler har Undervis-

ningsassistenten aflagt 81 Besøg og dels overværet, dels demonstreret 82 Undervisningstimer. Af Eksamensopvisninger har han overværet 7.

Undervisningsassistenten i Lysbilledsager (Kommunelærer, cand. theol. H. Andersen). Udarbejdelsen af en Normalfortegnelse over typiske og almen-anvendelige Lysbilleder til Undervisningsbrug i Skolerne er fortsat med Zoologi, og Skolernes Forsyning med Lysbilledmateriel af moderne Typer skrider ligeledes frem i det Omfang, som de bevilgede Midler tillader. Det ældre Materiel er ved en Del Skoler eftersat og saa vidt muligt moderniseret; nye fremkomne Typer og Biapparater, Apparater til Lysbilleder paa Filmsbaand, Mikroprojektionsapparater etc. er gennemprøvet og hist og her anskaffet, hvor der har været Trang dertil. I Henhold til de i 1928 fremkomne ministerielle Brandvedtægter angaaende Benyttelse af levende Billeder i Lokaler, hvor særligt Operatørrum savnes, specielt herunder Skolelokaler, er der af et herværende Firma indgivet Ansøgning til Ministeriet om Godkendelse af et Skoleapparat »Monopol C«, af tysk Oprindelse. Efter at Godkendelsen var opnaaet, er der (saaledes som Brandvedtægterne foreskriver) sket Henvendelse til Københavns Brandvæsen om Besigtigelse af nogle Klasseværelser, der er tænkt anvendt til Undervisning med levende Billeder. Forskellige Kinoapparater til Fremvisning af de saakaldte Smalfilm af forskellige eksisterende Formater er i Aarets Løb undersøgt og prøvet, og sammenlignende Demonstrationer er foretaget, dels paa Skolemuseet, dels i Skolelokaler. Spørgsmaalet Smalfilm eller Normalfilm er internationalt betinget og er stadig svævende.

Konsulenten for Indretning af Fysiklokaler (Lektor Chr. Jensen). Paa Budgettet 1928-29 blev der bevilget Midler til Indretning af Fysikklasser ved fire Skoler uden Mellemskoleklasser. For denne Bevilling, der ogsaa omfattede det nødvendige Apparatudstyr, er der ved Skolerne i Prinsessegade, Nansensgade, Hans Tausensgade og paa Frederikssundsvej indrettet Fysiklokaler med Demonstrationsbord og faste Elevborde til Elevøvelser. Gasledninger er ført til Elevpladserne og Gas og Elektricitet (Fordelingstavle) til Demonstrationsbordet. For de Lærere, der skal varetage Fysik-

undervisningen ved disse Skoler, er der afholdt Kursus i simple Demonstrationsforsøg og Udførelse af Elevøvelser. Paa Bispebjerg Skole, Brønshøj Skole og Skolen i Stevnsgade er der indrettet nye Fysikklasser med fuldstændig Laboratorieindretning. Gennem et Omformeranlæg er Bystrømmen ført til Elevpladserne som lavspændt Jævnstrøm.

Biologisk Studiesamling (Kommunelærer, mag. scient. A. Ditlevsen).

- I. *Studiesamlingen* har været aaben hver Onsdag (Frier undtaget) Kl. 3—5.
- II. *Foredrag over nordiske Svømmefugle og Vadefugle*. Lederen har i ovennævnte Tidsrum holdt 10 Foredrag over nordiske Fugle. Indmeldt var 20 Deltagere.
- III. *Foredrag over Fuglenes Træk*. 3 Foredrag over Fugletræk blev af Lederen holdt i Efteraaret 1928. Indmeldt var 20 Deltagere.
- IV. *Foredrag over Fosterudvikling*. Lektor ved Københavns Universitet, Dr. phil. C. Steenberg har i Efteraaret 1928 holdt 4 Foredrag over Fosterudvikling. Indmeldt var 23 Deltagere.
- V. *Foredrag over Insekter*. Hr. Kommunelærer J. P. Kryger har i Foraaret 1928 holdt 4 Foredrag over Insekter. Indmeldt var 4 Deltagere.
- VI. *Iagttagelsesture over Fugle*. I April og Maj blev af Lederen afholdt 2 Fugleture til Arresø (Hejrekoloni). I Turene deltog 10 og 12 Lærerinder og Lærere.
- VII. *Iagttagelsestur over Edderkopper*. I Efteraaret 1928 ledede Hr. Kommunelærer Emil Nielsen en Iagttagelsestur til Grib Skov. 6 Lærerinder og Lærere var Deltagere.
- VIII. *Iagttagelsesture over Lavplanterne*. I Efteraaret 1928 ledede Hr. Adjunkt Mogens Lund en Iagttagelsestur til Farum. I Turen deltog 15 Lærerinder og Lærere.
- IX. *Udlevering af biologisk Materiale til Kommunens Skoler*. I Aarets Løb har Lederen foretaget 10 Indsamlingsture til Tilvejebrin-

gelse af biologisk Materiale til Skolerne. Det indsamlede Materiale er opstillet af Lederen og udleveret vederlagsfrit, dog har Skolerne selv betalt Udgiften til Glas og Æsker. Materialet er givet til 19 københavnske Skoler, som tilsammen ialt har modtaget 520 Præparater.

X. *Samlingen* er i Aarets Løb blevet forøget ved Gaver fra Kommunelærer Emil Nielsen (forsk. Biceller), Kommunelærer J. P. Kryger (Kogler behandlet af Korsnæb m. m.), Skoleinspektør Kyrre (Bæverstok fra Norge), Kommunelærer Mosdal (Tapirkranie og Tapirfødde). Desuden er en Del Materiale indsamlet af Lederen paa Rejse i Sverige (bl. a. Bæverstokke fra Skansen i Stockholm, forskellige Træbukke fra Dalarne m. m.). Fra Kommunelærer Abrahamsen er modtaget forskellige Havdyr som Gave (bl. a. Medusahoved). Endelig har Samlingen ved Indkøb faaet flere nye Præparater, bl. a. en Del Snylteorme, Præparater af Termiter og Brudstykker af et Termitbo med Dronningekammer, nogle anatomiske Præparater, og af Fugle bl. a. en lille Samling Kolibrier, en Ravn fra Færøerne m. fl.

Skolebotaniske Haver (Kommunelærer E. Seidenfaden).

Fra de skolebotaniske Haver udsendes Planter og andet Materiale til Brug ved Undervisningen i Botanik og Iagttagelse.

Til Undervisningen i Iagttagelse i 1.- og 2.-Klasserne er leveret: Urtepotter eller Kasser med Jord og Frø, Grene med Knopper i Brud, forskellige Blomster, Grene med Frugter af Skovtræer, Kornsorterne, Lyng m. m. og desuden nogle af vore almindeligste Skovtræer, plantet i Urtepotter, saa Børnene kan have dem for Øje i Klassen og følge deres Udvikling.

Til Undervisningen i Botanik er udsendt de Planter, som iflg. Læseplanen skal læres i de forskellige Klasser, og nogle Forsøg er tilrettelagt og Materialet dertil udsendt fra Haverne.

De fleste Planter dyrkes i Haverne, men en Del fremskaffes ved Køb paa Blomstertorvet. Det gæl-

der Planter, som kræver en særlig Kultur: Lyng, Kæruld, Dunhammer o. s. v., eller Planter, der bruges i saa store Mængder, at de ikke kan fremskaffes fra Haverne: Bøg og andre Træer, Anemone, Kodriver o. s. v.

Skolebotanisk Have, Grøndalsvænge Allé Nr. 11, har leveret alt Plantematerialet, som er blevet transporteret til Skolerne pr. Bil. Herved er opnaaet, at Planterne er helt friske ved Ankomsten til Skolerne, at de leveres om Morgenen og straks kan indgaa i Undervisningen, og at der kan sendes rigeligt Materiale til Skolerne, som hver især er blevet forsynet tre Gange ugentlig: Skolerne paa Vesterbro, Valby, Amager og Christianshavn hver Mandag, Onsdag og Fredag. De øvrige Skoler de andre Dage i Ugen. Der er leveret Planter til ca. 2000 Klasser.

De andre Haver er omdannet til Studiehaver, hvor Eleverne kan studere Planterne paa Voksestedet. Og medens Elevbesøget i Haverne tidligere væsentligst har været begrænset til Tiden umiddelbart før Eksamen og til selve Eksamenstiden, ligesom det i Hovedsagen har været Eleverne fra Eksamenklasserne, der er kommet, saa har Besøget i Efteraaret været større end nogen Sinde før. Dette gælder baade om Besøg af Klasser under Ledsagelse af deres Lærer og om Enkeltpbesøg af Elever, som har læst om og arbejdet med Planterne i deres Fritid. Der har paa Dage, hvor Vejret har været særlig godt, været samlet over 100 Elever baade i Haven i Grøndalsvænge og i de andre Haver, og disse Elever er kommet fra alle Skolens Klasser, som lærer Botanik, fra 3. Kl. til Realklassen.

Paa Skoledirektionens Foranledning har Lederen af de skolebotaniske Haver tilrettelagt og ledet 3 Botanikkursus, som er afholdt for Lærere og Lærerinder i København.

Først i April 1928 blev der paa en Skole i hver af Byens Distrikter afholdt en Demonstrationstime i Spiringsforsøg. Til Timen mødte ca. 200 Deltagere.

I Maj Maaned 1928 blev — ligeledes ved en Skole i hver af Byens Distrikter — 5. Klassen Majpensum gennemgaaet i Løbet af 4 Timer, c. 250 Lærere og Lærerinder deltog. Nogle af vore anerkendte Lærere og Lærerinder i Naturhistorie underviste ved disse Kursus.

Det tredje Kursus blev afholdt i Januar, Februar og Marts 1929, dels paa Kapelvejens Skole, dels

paa Skolemuseet. Hr. Kommunelærer V. Abraham-
sen vejlede her i 7 Undervisningstimer 65 Læ-
rere og Lærere i botanisk Tegning.

Særskolerne.

Opdragelseshjemmet (Forstander S. P. Fredebo).
Aaret begyndte med 18 Elever og sluttede med 27.
Tilgangen i Aarets Løb var 36 og Afgangen 27. Af
de udskrevne Elever vendte 23 tilbage til Hjem-
mene, 2 overførtes til Dagarbejdsskolen, og 2 blev
fjernet af Værgeraadene.

Forplejningsdagens Antal har været 8411.

Dagarbejdsskolen (Bestyrer, Frk. V. Hansen).
Aaret begyndte med 48 Elever og sluttede med 47.
Tilgangen i Aarets Løb var 16 og Afgangen 17. 5
Børn er fjernede af Værgeraadene.

Forplejningsdagens Antal har været 11,359.

Kurskolen for tuberkuløse Børn (Bestyrer, Frk.
A. Jørgensen. Læge: Overlæge, Dr. med. Axel Jør-
gensen).

Aaret begyndte med 18 Elever og sluttede med 15
(5 Drengene og 10 Piger). Tilgangen i Aarets Løb var
1 og Afgang 4.

Skolen har haft Sommerophold i Horserød fra 21.
Maj til 13. September 1928.

Forplejningsdagens Antal har været 2511 bort-
set fra Opholdet i Horserød.

Alle tre Særskoler opvarmes ved Kakkellovne.

Skolehygiejniske Virksomheder.

Skolelægeinstitutionen.

(Skole-Overlæge: Dr. med. Gustav Jørgensen).

Den 1. April 1928 ansattes Hr. Axel Bjørum som
Skolelæge i Stedet for Professor C. C. Jessen, der
afgik den 31. Marts 1928.

Fra 1. Septbr. 1928 er der oprettet 6 nye Stillin-
ger som Skolesygeplejerske; i disse Stillinger an-
sattes: Sygeplejerskerne, Fru Frost-Hansen, Frk.
Hasselbalch-Larsen, Frk. E. Henriksen, Fru Ni-
colaisen, Frk. M. Petersen, Frk. O. Petersen.

Der er herefter ialt ansat 31 Skolelæger og 12
Skolesygeplejersker.

Lægeværelse er i Aaret 1928-29 indrettet ved
Tunghøreskolen, og der findes saaledes nu Læge-
og Sygeplejerskeværelse ved 48 Skoler, hvoraf 15
Skoler har 2.

Der er af Skole-Overlægen udarbejdet en kort-
fattet Vejledning for Forældrene angaaende de mest
elementære, hygiejniske Forholdsregler, som maa
overholdes, hvis Børnene skal udvikles og trives
paa normal Maade; det drejer sig særlig om Bør-
nenes Kost, Søvn, Renlighed og Friluftsliv. Vejled-
ningen uddeles til Forældrene gennem Skolelægerne.

Oprettelsen af 6 nye Stillinger som Skolesyge-
plejerske har muliggjort Indretning af 6 nye Syge-
plejestationer i Skolerne i Vigerslev Allé og Tiet-
gensgade, i Sundby Vester Skole, i Skolen i Van-
løse, i Brønshøj Skole og i Ryesgades Skole.

Der er i Aarets Løb indført følgende nye Bestem-
melser angaaende Skolelægerne og Skolesygeplejer-
skernes Arbejde.

1) Skolesygeplejersken skal, hvor det er gør ligt
af Hensyn til hendes øvrige Arbejde, være til Stede
i Skolelægens Træffetid for at bistaa ham ved hans
Arbejde.

2) En Gang aarlig skal Skolesygeplejerskerne veje
og maale samtlige Elever — undtagen Drengene
i 6., 7. og 8. Klasse og de tilsvarende Mellemskole-
klasser, som vejes og maales af Skolelægerne.
Elever, som er undervægtige eller paa anden Maade
gør et svageligt Indtryk, skal Sygeplejersken frem-
stille for Skolelægen til Undersøgelse.

3) Senest 15. Marts afleverer Skolelægen klasse-
vise Fortegnelser over de Børn, der efter hans Skøn
særlig egner sig til Udsendelse til Svagbørnskolonier
og fremsender disse til Klasselærerne gennem In-
spektøren. Efter Benyttelsen tilbagesendes Li-
sterne til Skolelægen med Mærke ved de Børn, der
er blevet udsendt til Svagbørnskolonierne. Ved Til-
bagekomsten fra Kolonierne fremstilles Børnene for
Skolelægen til Bedømmelse af Resultatet eller, hvis
Vejning og Maaling er foretaget paa Kolonierne ved
Opholdets Begyndelse og Afslutning, til Forevisning
af Meddelelse herom.

4) Elever, der udskrives af Skolen som ikke læn-
gere undervisningspligtige, opfordres af Klasselæ-
reren til at lade sig undersøge af Skolelægen til

Konstatering af, hvorvidt de paa Grund af legemlig Svaghed eller Sygdom maa anses for mindre egnet eller ganske uegnet til visse Erhverv.

5) Naar en Elev — trods Behandling paa Skolen — Gang paa Gang møder med Hovedlus, er Aarsagen oftest den, at andre af Familiens Medlemmer ligeledes har Lus.

Skolesygeplejerskerne har nu, alt efter Resultatet af Skolelægens Forhandling med den paagældende Moder, faaet Paalæg om enten at instruere hende om den rette Behandlingsmaade og eventuelt udlevere hende det fornødne Kvantum Behandlingsvædske gratis, eller, efter nærmere Aftale med hende, selv overtage Behandlingen af de ikke skolepligtige Børn og Voksne enten i Hjemmet eller paa Skolen — i sidstnævnte Tilfælde efter Aftale med Skolens Inspektør.

Efter Indstilling af Skole-Overlægen har Borgerrepræsentationen stillet et Beløb af 300 Kr. aarlig — foreløbig i 3 Aar — til Disposition for Skole-Overlægen til Indkøb af Mælk, Levertran m. m. til Børn, som trænger dertil, men vanskeligt kan faa det paa Grund af Hjemmets daarlige økonomiske Forhold.

Der er i de sidste 3 Aar paa Foranledning af Børnetilsynet under Magistratens 3die Afdeling afholdt en Række Foredrag af social og hygiejnisk Art, og Magistratens 3die Afdeling har nu velvilligst givet Tilladelsen til, at der til disse Foredragsrækker fremtidig ogsaa vil være Adgang for Skolesygeplejerskerne.

Efter Anmodning holdt Skole-Overlægen ved Overlærernes Møde i København i Maj 1928 Foredrag om »Skolelægearbejdet i den københavnske Kommuneskole«, og i November 1928 Foredrag om »Sundhedsplejen i Skolerne« for de Tilsynsførende ved Børnetilsynet under Magistratens 3die Afdeling.

I Aarets Løb er der i flere Skoler foretaget Klasselukning paa Grund af Difteritis, hvor der kort efter hinanden optraadte to eller flere Tilfælde. Eleverne hjemsendtes i 5 Dage, Klasseværelserne rengjortes, og ved Elevernes Tilbagekomst blev de eftersat af Skolelægerne.

I Sundby Øster Skole, Matthæusgades Skole, Frederikssundsvejs Skole og Østre Gasværk Skole lykkedes det paa denne Maade at standse disse smaa Klassepidemier; i Dronningensgades Skole og Prin-

sessegades Skole indtraf der trods disse Forholdsregler stadig nye Tilfælde, hvorfor der efter Konference med Stadslægen og Skoledirektøren af Dr. Ahrend-Larsen, Seruminstitutet, foretoges Immunisering af de Børn, hvis Forældre gav Tilladelse dertil, og hvor en foreløbig Prøve (Schick-reaktion) viste, at Børnene var modtagelige for Difteritis.

Det drejede sig om Børnene i to 1ste Klasser, en 3die Klasse og en 5te Klasse.

Det lykkedes paa denne Maade at standse Epidemien i begge Skoler.

Undersøgelsen af de i 1. Klasserne optagne Elever.

Differencen mellem Antallet af nyoptagne Elever og Antallet af vejede og maalte Elever skyldes, at enkelte Elever ikke er bleven undersøgt paa Grund af Sygdom.

I 1. Klasserne optoges ialt:

4398 Drengene,

4158 Piger.

Ved Vejning og Maaling fandtes:

		Drengene	Piger
Vægt- Højdeforholdet	over middel	312	474
	midt *)	3144	2998
	under middel	932	682

*) Ved »middelt« forstaaes, at Vægten i Forhold til Højden ligger mellem Vægt-Højdetabellens »laveste Vægt« og »bedste Vægt« (= Middelvægten $\frac{1}{2}$ en Gang Standardafvigelsen).

Undersøgelsen gav saaledes til Resultat, at 21,2 % af de undersøgte Drengene og 16,4 % af de undersøgte Piger havde en i Forhold til Højden for ringe Vægt.

Iøvrigt fandtes ved Undersøgelsen:

	Drengene	Piger
Utilfredsstillende Hudpleje	205	142
Holdningsfejl	215	223
Talefejl	183	95
Nedsat Synsstyrke	231	269
Nedsat Hørelse	111	85
Øreflod	62	50
Sygdomme i Næse og Svælg	545	491
Hjertefejl	79	85
Andre sygelige Tilstande	603	438
Broktilfælde	120	60

Til Undersøgelsen af Børnene i 1. Klasserne var alle Forældrene indbudt, og ca. 77,8 % gav Møde. Under Skolelægens Kontrol har i Aarets Løb staaet ialt 2.854 Drengene og 2.958 Piger.

Til de ugentlige Konsultationer er i Aarets Løb henvist 5.343 Drengene og 7.165 Piger.

For Farveblindhed undersøgte Drengene i 6. Klasserne og 1. Mellemskoleklasserne, ialt 3.669, af hvilke 7,8 % viste usikker Farvesans i større eller mindre Grad.

I 912 Tilfælde er Forældre eller Værge opfordret til at komme til Stede hos Skolelægerne for at raadslaa om Børnenes Helbred. 852 gav Møde.

I Aarets Løb er henvist til	Drengene	Piger
Kurskolen for Tuberkulose.....	»	1
Tunghøreskolen	25	30
Svagsynsskolen	5	»
Værneskolen	103	70
Taleskolen	18	8

Skolesygeplejerskernes Virksomhed.

Utøjsrensningen er i dette Aar foregaaet efter samme Principper som de foregaaende Aar.

Straks efter Sommerferien udtog Skolesygeplejerskerne ialt 2.858 Pigebørn til Undersøgelse og eventuel Behandling. Det fremgaar heraf — idet det samlede Elevtal af Piger (Gymnasierne undtagen)

var 29.561 — at 9,7 % af disse var befængt med Utøj i større eller mindre Grad. Der gaves ialt 12.398 Haarbehandlinger.

Til Sygeplejerskestationerne henvistes 2.052 Drengene og 1.698 Piger.

Sygeplejerskerne aflagde ialt 158 Besøg i Hjemmene for at konferere med Mødrene om Børnenes Helbred og staa dem bi med Raad efter Skolelægens Ordre.

Skoletandplejevirkomheden.

(Forstander: Tandlæge K. Bloch-Jørgensen).

I Skoleaaret 1928—29 har Personalet ved Klinikkerne Ny Carlsbergvej, Stevnsgade, Nyboder og Frankrigsgade været 26 Tandlæger, 13 Klinikfrøkenner, 4 Kontorister, 4 Opsynsdamer og fra 1. September 1928 yderligere 2 Tandlæger.

Børnene undersøges og behandles 2 Gange aarlig og kan desuden naar som helst henvende sig paa Kliniken, hvis de trænger til øjeblikkelig Hjælp.

Den systematiske Behandling har i:
 Vesterbro Distriktet omfattet Folkeskolens 8 Klasse-trin samt 4 Mellemskoleklasser,
 Nørrebro Distriktet omfattet Folkeskolens 7 Klasse-trin samt 2 Mellemskoleklasser,
 Østerbro Distriktet omfattet Folkeskolens 5 Klasse-trin,
 Amager Distriktet omfattet Folkeskolens 4 Klasse-trin.

Oversigt over Børnetallet.

Klinik	Antal Børn	Systematisk behandlede	Syge	Af forskellige Grunde udgaaet af Behandlingen	Deltagelse pCt.
Ny Carlsbergvej	13 090	11 820	154	1 116	90,3
Stevnsgade	19 684	18 314	198	1 172	93,0
Nyboder	9 653	9 211	88	354	95,4
Frankrigsgade	6 832	6 579	61	192	96,3
Ialt...	49 259	45 924	501	2 834	»

I. Oversigt over den systematiske Behandling.

Klinik	Antal Arbejdsdage	Antal Børn	Tandfyldninger	Tandudtrækninger		Andre Behandlinger
				blivende Tænder	Mælke-Tænder	
Ny Carlsbergvej	245	11 820	43 221	944	4 650	17 729
Stevnsgade	245	18 314	60 335	909	5 899	16 036
Nyboder	245	9 211	25 935	676	3 485	13 753
Frankrigsgade	247	6 579	24 001	305	3 297	6 783
Ialt...	»	45 924	153 492	2 834	17 331	54 301

II. Oversigt over Nødhjælpsbehandling af Børn, der ikke har Adgang til den systematiske Behandling.

Klinik	Antal Børn	Tandudtrækninger	Tandfyldninger	Andre Behandlinger
Ny Carlsbergvej	120	88	196	100
Stevnsgade	183	98	298	127
Nyboder	928	553	2 348	1 047
Frankrigsgade	1 870	1 440	4 602	1 783
Ialt ...	3 101	2 179	7 444	3 057

Blandt »Andre Behandlinger« er udført 4.420 lokale Bedøvelser, 1.286 Røntgenoptagelser, 312 Tandreguleringer, 25 Stifttænder og andre Kroneerstat-

ninger, 2 Protheser og 16 Kæbeoperationer.

Ialt er udført 240.638 forskellige Behandlinger, hvoraf 160.936 er Tandfyldninger.

Oversigt over Børnetallet i de enkelte Skoler.

	Antal Børn	Systematisk behandlede	Syge	Af forskellige Grunde udgaaet		
				Hjemmet nægtet Tilladelse	For daarlige Tænder	Diverse
Kliniken: Ny Carlsbergvej:						
Alsgade	1 529	1 387	20	75	»	47
Enghaveplads	917	853	6	33	1	24
Enghavevej	866	766	6	47	2	45
Gasværksvej	846	742	14	35	»	55
Haderslevgade	921	802	17	45	3	54
Matthæusgade	802	703	13	49	»	37
Maria Kirkeplads	229	204	7	12	»	6
Ny Carlsbergvej	1 138	1 052	12	53	1	20
Oehlschlägersgade	779	710	2	34	1	32
Tietgensgade	834	759	11	48	1	15
Valby	1 433	1 280	11	49	1	92
Vestervoldgade 1., 2., 3. og 4. Klasse ..	559	516	18	8	»	17
Vigerslev Allé	1 995	1 833	11	69	8	74
Forchammersvej	176	163	3	4	»	6
Efterslægtsselskabets Gymnasium	29	24	1	1	»	3
Rysensteen Gymnasium	37	26	2	»	»	9
Kliniken: Stevnsgade:						
Sjællandsgade	1 398	1 332	6	42	»	18
Vanløse	1 757	1 621	9	113	»	14
Brønshøj	1 670	1 515	31	123	»	1
Bispebjerg	1 099	1 033	7	48	»	11
Grøndalsvænget	1 586	1 491	14	64	»	17
Frederikssundsvej	879	827	5	29	»	18
Husumgade	726	697	7	20	»	2
Hillerødgade	1 121	1 067	7	40	»	7
Nørre Allé	754	713	7	29	»	5
Sct. Hansgade	524	481	2	29	»	12
Jagtvej	775	720	3	37	»	15
Hellig Kors Kirke	1 074	990	10	60	1	13
Ravnsborggade	528	471	3	38	1	15
Hans Tausensgade	1 049	963	11	59	»	16
Hans Egedesgade	327	301	»	25	»	1
Kapelvej	630	597	6	24	1	2

	Antal Børn	Systematisk behandlede	Syge	Af forskellige Grunde udgaaet		
				Hjemmet næg- tet Tilladelse	For daarlige Tænder	Diverse
Fælledvej	286	242	4	26	6	8
Raadmandsgade	1 124	1 065	14	29	3	13
Charlottegade	963	844	41	62	»	16
Stevns-gade	1 349	1 283	10	41	»	15
Dagarbejdsskolen	49	47	1	»	»	1
Kurskolen	16	14	»	1	»	1
Kliniken: Nyboder:						
Bryggervangen	995	953	14	26	1	1
De forenede Kirkeskoler	87	83	»	4	»	»
Holsteinsgade	726	706	7	13	»	»
Larslejstræde	619	593	4	19	»	3
Nansensgade	646	622	7	17	»	»
Nyboder	1 005	970	6	27	»	2
Ole Suhrsgade	176	154	4	16	1	1
Randersgade	565	531	7	27	»	»
Ryesgade	449	439	3	7	»	»
Sct. Annæ-Vester	184	145	3	36	»	»
Sølvgade	622	595	6	18	»	3
Skolen i Rosenvænget	130	121	3	1	5	»
Vibenshus	800	753	8	36	2	1
Vognmandsmarken	1 186	1 155	5	23	»	3
Østerfarimagsgade	751	706	4	41	»	»
Østre Gasværk	712	685	7	20	»	»
Kliniken: Frankrigsgade:						
Classenske Legatskole	264	238	4	20	»	2
Dronningensgade	454	425	9	13	1	6
Frankrigsgade	642	622	»	16	1	3
Lergravsvej	896	874	6	10	2	4
Prinsessegade	459	438	5	10	»	6
Sundby Vester	882	862	7	7	1	5
Sundby Øster	881	844	7	18	»	12
Sundholm	878	845	5	20	»	8
Øresundsvej	683	652	16	12	»	3
Østerrigsgade	793	779	2	10	»	2
	49 259	45 924	501	1 968	44	822

Københavns kommunale Præliminærkursus.

(Leder: Skoleinspektør Ths. Højlund).

Til Optagelsesprøven i Maj 1928 indmeldte sig ialt 224 Elever. Af disse optoges 54 Dreng og 44 Piger, ialt 98 Elever, der fordeltes i 4 Klasser. Det nye Skoleaar begyndte med 198 Elever, fordelt i 9 Klasser, 5 2. Klasser og 4 1. Klasser.

Kursus har ligesom sidste Aar benyttet Lokaler i Forchammersvejens Skole, og Undervisningen har været henlagt til Tiden fra Kl. 1 eller 2 til 7 eller 8.

Til Alm. Forberedelseseksamen i Maj—Juli 1928 indstilledes 61 Elever, af hvilke 4 trak sig tilbage under Eksamen. De øvrige 57 bestod, deraf 2 med Udmærkelse, og der opnaaedes et Gennemsnitspoints-antal af 98,86. (Til at bestaa kræves 65 Points).

Forsømmelsernes Antal var: Paa Grund af Sygdom 1500, med anden gyldig Grund 103, uden gyldig Grund 21, ialt 1.624.

Af Elever paa Københavns kommunale Præliminærkursus optoges paa Statens og Hovedstadskommunernes Kursus til Studentereksamen i 1928 12 Elever.

Eleverne optoges saaledes:

	Matem.-naturv. Retning		Nysproglig Retning		Klassisk-sprog. Retning		Ialt	
	Dreng	Piger	Dreng	Piger	Dreng	Piger	Dreng	Piger
yngste Klasse.....	5	»	5	2	»	»	10	2

I 1928 indstilledes til Studentereksamen 11 Elever af de fra Københavns kommunale Præliminærkur-

sus paa Statens og Hovedstadskommunernes Kursus optagne Elever:

Heraf bestod efter:

	Matem.-naturv. Retning		Nysproglig Retning		Klassisk-sprog. Retning		Ialt	
	Dreng	Piger	Dreng	Piger	Dreng	Piger	Dreng	Piger
2 Aars Undervisning	»	2	3	3	»	»	3	5
3 » »	1	»	1	»	»	»	2	»

Fortsættelseskursus og frivillig Ungdomsskole.

Afdeling A: Skoleinspektør Ths. Højlund.

Afdeling B: Skoleinspektør Folke Jacobsen.

Afdeling C: Skolekøkkeninspektør, Frk. Sofie Rasmussen.

Undervisningen omfatter normalt 4, 6 eller 8 ugentlige Timer i Maanederne Oktober—Marts, for enkelte Afdelingers Vedkommende (Maskinskrivning og Stenografi) allerede fra 15. August, og foregaar i Tiden 3½—5½, 5—7, 6—9, 7—9 eller 7—10 Eftm.

Afdeling A.

Sprog og Handelsfag. Der indmeldtes 2.937 Elever (1.080 mandlige, 1.857 kvindelige) mod 2.565 i Fjor og 2.126 i Forfjor. De fordeltes paa 151 Hold (i Fjor: 120, i Forfjor: 96 Hold). Kvotienten var saaledes 19,5.

Der undervistes i Engelsk (62 Hold, i Fjor 54), Tysk (23 Hold, i Fjor: 19), Fransk (5 Hold, i Fjor: 4), Bogføring (10 Hold, i Fjor: 10), Maskinskrivning (13 Hold, i Fjor: 12), Stenografi, baade Worms' og Gabelsbergers System, (23 Hold, i Fjor: 18), Dansk (1 Hold), Stenografi og Maskinskrivning (12 Hold), samt Matematik (1 Hold, i Fjor: 1). Holdene var samlet paa 18 Afdelinger, anbragt paa Kommuneskoler i Byens forskellige Dele.

Udskillelsen af Elever efter Undervisningsbetingelser blev i Vinterhalvaaret 1928—29 ført videre end tidligere Aar, og der dannedes en Række Fortsætterhold (helt op til 6. Aars Hold i baade Tysk og Engelsk, 3. Aars Hold i Fransk), anbragt saavel i den indre By som i Forstæderne.

Særlige Kursus i Maskinskrivning og Stenografi oprettedes pr. 15. August for saadanne Elever, der lige havde taget Præliminær- eller Realeksamen fra Kommuneskoler i København. Disse Kursus vandt saa stor Tilslutning, at der oprettedes 12 Klasser, der dog i Maskinskrivning var delt i 15 Klasser af Hensyn til Antallet af Maskiner. Disse Kursus afsluttedes pr. 15. November med en Prøve i saavel Maskinskrivning som Stenografi.

Frafaldet har i Aarets Løb været saaledes:

	1928	1929
Paa Grund af Sygdom	3,6 %	2,5 %
Paa Grund af Arbejde eller anden		
Uddannelse	13,2 %	14,0 %
Paa Grund af Bortrejse	3,7 %	1,3 %
Uden opgivet Grund	8,0 %	5,7 %
Ialt...	28,5 %	23,5 %

Over 18 Aar var 55,8 % af de mandlige Elever, 39,9 % af de kvindelige Elever paa samtlige Hold. Ved Slutningen af Halvaaret afholdtes afsluttende

Prøver i Stenografi, saavel for Begynder- som Fortsætterholdene. Det stillede Eleverne frit, om de vilde underkaste sig Prøven eller ikke, men de allerfleste ønskede Prøven.

Til Stenografiprøven, der afholdtes i Marts 1929, mødte af 2. Aars Elever ialt 137. Af disse bestod 26 med 180 Stavelser i Min., 34 med 160 Stavelser i Min., 37 med 140 Stavelser i Min., 18 Elever med Hastighed under 140; 22 bestod ikke Prøven.

Af 1. Aars Elever mødte ialt 133, hvoraf 57 bestod med 120 Stavelser i Min., 42 med 100, 18 med 80, 8 Elever bestod med Hastighed over 120, 3 af disse endog med 180 Stavelser i Min.; 8 Elever bestod ikke Prøven.

Til Prøven i Maskinskrivning i Marts 1929 meldte sig ialt 235 Elever. Af disse bestod 117 med bedste Resultat, 87 med meget godt Resultat; 31 bestod ikke Prøven.

I Marts Maaned afholdtes frivillig, mundtlig Prøve i Engelsk, Tysk, Fransk paa omtrent samtlige Afdelinger.

En Række Lærermøder og Møder for de tilsynsførende afholdtes i Vinterens Løb, ligesom der ved Afdelingerne er afholdt Lærermøder, paa hvilke er behandlet forskellige Spørgsmaal, f. Eks. De nyan-skaffede Bøger til Sprogundervisningen, Værdien af mundtlig Prøve i Sprogene, Formen for Prøven i Maskinskrivning, Formen for Prøven i Stenografi, Fremgangsmaade med Hensyn til Anbringelse af Eleverne efter Undervisningsbetingelser, Forberedelse af Fortsætterhold for det kommende Halvaar m. m.

Pensalister for Undervisningsholdene, samtlige Fag, udfyldes 3 Gange i Løbet af Halvaaret.

I Vinterens Løb har været afholdt en Række Kunstaftener i Grundtvigs Hus for samtlige 18 Afdelinger af Kursus. — Ved disse Aftener har Professor Vilh. Andersen læst for de unge »Et Kik gennem Holbergs Vindue«, Direktør Thomas P. Hejle læst Blicherske og Aakjærskes Arbejder, kgl. Opera-sangerinde, Fru Hagbo Petersen, Skuespillerinde, Fru Schleiss David, Violinisten Anker Christensen, Pianistinden, Frøken Else Krieger og Pianisten Palle Alsfeldt sunget og spillet og Forfatterinden, Frøken Ingeborg Siemesen holdt Foredrag om Folkeviserne. Endelig samledes kort før Jul samtlige Afdelinger i Frue Kirke, hvor Palestrina-Koret under Magister Wøldikes Ledelse sang for de unge.

Kjolesyning. Der meldte sig 531 Elever, der fordeltes paa 33 Hold. Kvotienten var saaledes 16,1.

Frafaldet var i Aarets Løb 19,8 %.

Over 18 Aar var 64,2 % af Eleverne.

Afdeling B.

Almindelige Skolefag. Der indmeldtes 1.029 Elever (505 mandlige og 524 kvindelige), som fordeltes paa 43 Hold, og Kvotienten var saaledes 23,9.

Der undervistes i Skrivning-Dansk (22 Hold), Regning (15 Hold), Dansk-Skrivning (1 Hold), Regning-Skrivning (1 Hold), begge disse sidste Hold var Daghold. Desuden for Værneskoleelever Dansk-Regning-Haandarbejde (1 Hold), Dansk-Regning (2 Hold), Dansk-Haandarbejde (1 Hold).

Frafaldet har i Aarets Løb været 17,6 %.

Over 18 Aar var 38,4 % af de mandlige Elever og 20,8 % af de kvindelige Elever.

Centralfag. Der indmeldtes 1.580 Elever (851 mandlige og 729 kvindelige), som fordeltes paa 76 Hold, og Kvotienten var saaledes 20,8.

Der undervistes i Sløjd som Centralfag (36 Hold, deraf 1 Hold Kurvesløjd som Centralfag, Resten Træsløjd som Centralfag), Gymnastik som Centralfag (26 Hold), Havebrug som Centralfag (12 Hold) og Smaahusdyrbrug som Centralfag (2 Hold). Fra 1. Februar til 1. Maj 1929 har Skolevæsenet i Forbindelse med Hjelpekassen etableret Undervisning i »Sløjd som Centralfag« for arbejdsløse unge Mænd i Alderen 18—25 Aar (7 Hold à 18 Elever).

Frafaldet har i Aarets Løb været 16,6 %.

Over 18 Aar var 22,2 % af de mandlige Elever og 52,9 % af de kvindelige Elever.

Særlige Hold. Restaurationsindustriens Lærlings-skole. Der indmeldtes 171 Elever (170 mandlige og 1 kvindelig), som fordeltes i 11 Klasser, og Kvotienten var saaledes 15,5.

Der undervistes i Dansk, Regning, Skrivning, Tysk, Fransk og Engelsk.

Frafaldsprocenten er udeladt, da Indskrivning foregaar til forskellige Tider i Aaret.

Over 18 Aar var 37,6 % af de mandlige Elever og 0,0 % af de kvindelige Elever.

Fagskolen for Boghaandværk. Der indmeldtes 151 Elever (150 mandlige og 1 kvindelig), som fordeltes paa 9 Hold, og Kvotienten var saaledes 16,8.

Der undervistes i Dansk, Regning, Geometri og Frihaandstegning.

Frafaldet har i Aarets Løb været 4,0 %.

Over 18 Aar var 28,0 % af de mandlige Elever og 100,0 % af de kvindelige Elever.

Uden for de faste Læseaftener har der været Adgang for Eleverne fra Afdeling B og C til Undervisning i »Bøgers Brug«. Der deltog 161 Elever, som fordeltes paa 8 Hold. Undervisningen har omfattet 4 Uger med 1 ugentlig Aften à 2 Timer for hvert Hold.

Til *Sangskolen* meldte der sig 106 Elever, der fordeltes paa 2 Hold: 1) 72 Elever, sluttede med 42, 2) 34 Elever, sluttede med 29. Paa Hold 2 underviste den tilsynsførende Lærerinde Eleverne i Folke-dans. Desuden har der været 1 Hold i »Sang som Centralfag« af udgaaede Elever fra Hillerødgades Skole; paa dette Hold, der begyndte med 36 og sluttede med 33 Elever, har der været undervist i Dansk Stil med Emner fra Komponisternes Liv og lign. i Tilslutning til Faget.

I Februar Maaned afholdtes Foredrag for alle Eleverne af Kontorchefen i »Dansk Arbejde«, Hr. Johan Nielsen, efterfulgt af Fremvisning af Films fra danske industrielle Virksomheder.

Desuden sluttede Vinterhalvaaret med Afslutningsfest i Idrætshuset, hvortil Elevernes Forældre var indbudt og mødt frem i stort Tal. Programmet var sammensat af Opvisninger i Sang, Gymnastik, Samaritergerning og Folkedans. Desuden holdt Inspektøren et af Lysbilleder ledsaget Foredrag om Ungdomsskolen. Lærerorkestret medvirkede begge Aftener.

I Forbindelse med Festerne var arrangeret Udstilling af Elevarbejder og Demonstrationer af Undervisningen i »Havebrug-«, »Træsløjd-«, »Kurvesløjd-« og »Dansk som Centralfag« samt Samaritergerning.

Afdeling C.

Husgerning. Der indmeldtes 1.303 kvindelige Elever, som fordeltes paa 65 Hold, og Kvotienten var saaledes 20,0.

Til Undervisning i Husholdning og Madlavning var knyttet Undervisning i Husholdningsregnskab, Sundhedslære, Syge- og Barnepleje. Der blev skrevet 3 Stile: Forskellige Arbejder i Hjemmet og Anvendelse af et af vore almindelige Næringsmidler.

Frafaldet har i Aarets Løb været 15,7 %.

Over 18 Aar var 53,6 % af Eleverne.

Landsretssagfører, Frk. Ingeborg Hansen har for de ældste Elever holdt Foredrag (med Spørgetime) om Love, som Kvinder kommer til at leve under efter Konfirmationsalderen. Dr. Eli Møller har for de ældre Elever holdt Foredrag (med Spørgetime) om Kvindehygiejne og Moderkendskab. Fru I. Nielsen har for de yngste Elever holdt Demonstrationer i Barnepleje med Foredrag om Kvindehygiejne.

Der er afholdt 1 Kursus i »Hjemmets Gerning« med 3 Timers Undervisning 4 Gange ugentlig. Hertil meldte sig 23 Elever i Alderen 14—18 Aar.

Undervisningen omfattede:

Praktisk Arbejde: Madlavning, almindelig Husgerning, Vask, Strykning, kemisk Rensning, Kjølesyning og Hattepynt.

Teoretisk Arbejde: Næringsmiddellære, Husholdningsregnskab, Syge- og Barnepleje, lidt Samfundslære. Enkelte Timer benyttedes til Oplæsning og Sang, til Gennemgang af Stilarter med Besøg paa Museer.

Der er afholdt 2 Lærerindemøder om de nye Arbejdsplaner, Metoder og Regnskab.

Staaende Udvalg.

Inspektørernes: A. Westerkjær, Frk. Nic. M. Helms og Johs. Røjel.

Lærernes: Stampe Rasmussen, V. Mathiasen og Th. Nystad.

Lærerindernes: Frk. L. Lykke Sørensen, Frk. Lily Heden og Frk. A. M. Schleisner.

Skolelægerne: Dr. med. H. P. T. Ørum, Dr. med. Povl Hertz og Læge Ejnar Grandjean.

Inspektørmøde

afholdtes Fredag den 22. Februar 1929 med følgende Dagsorden:

Vikaruddannelsen — dens Hensigt og dens praktiske Form.

Undervisning af Børn med Bopæl i Københavns Kommune, født i Aarene 1915—1921.

	Dreng	Piger	Ialt
Københavns kommunale Skoler (heri indbefattet Opdragelseshjemmet, Dag-arbejdsskolen og Kurskolen)	28 246	27 175	55 421
Ikke kommunale Skoler under Tilsyn af Københavns Skoledirektion	1 817	2 523	4 340
Andre offentlige og private Skoler i København	139	219	358
Statsskoler i Stor-København	427	163	590
Private Gymnasieskoler i Stor-København	201	716	917
Kommunale Skoler paa Frederiksberg	160	141	301
Private Skoler uden Gymnasium paa Frederiksberg	816	770	1 586
Kommunale Skoler i Gentofte	45	25	70
Private Skoler uden Gymnasium i Gentofte	58	48	106
Skoler udenfor Stor-København	47	25	72
Børnehjem, Aandssvageanstalter m. m.	106	117	223
Privat underviste	50	93	143
	32 112	32 015	64 127

Private Skoler og Institutionsskoler

Skolens Navn	Skolens Adresse	Elevantallet pr. 31. December		Skolens Opret- telseaar
		1927	1928	
A. Private Skoler.				
<i>a. Forberedelsesskoler.</i>				
Krebs's Skole.....	Stockholmsgade Nr. 5	291	292	1872
Forberedelsesskolen til N. Zahles Skole.....	Nørrevoldgade Nr. 7	268	271	1852
Forberedelsesskolen til Ingrid Jespersens Skole.....	Nord. Frihavnsgade Nr. 11	270	274	1894
Forberedelsesskolen til Østersøgades Gymnasium....	Østersøgade Nr. 86	278	289	1881
Forberedelsesskolen til Ingwersen & Ellbrechts Skole	Rosenvængets Allé Nr. 20	224	185	1888
Finn Tulinius's Skole.....	Rosenvængets Allé Nr. 25	259	264	1922
Amagerbro Forberedelsesskole for Drengene.....	Peter Vedelsgade Nr. 8	152	164	1787
Rosenvangskolen (tidl. Forberedelsesskole til Ø. B.)..	Strandboulev. Nr. 46—48	257	214	1787
Fejlbergs Forberedelsesskole.....	Rosenvæng. Hovedv. Nr. 16	98	86	1897
Amagerbro Forberedelsesskole for Piger.....	Peter Vedelsgade Nr. 10	73	103	1925
<i>b. Højere Almenskoler.</i>				
N. Zahles Seminariskole.....	Linnésgade Nr. 8	401	396	1895
Komtesse Moltkes Pigeskole.....	Østersøgade Nr. 86—88	547	560	1870
<i>c. Borgerskoler.</i>				
Døtreskolen paa Christianshavn.....	Dronningensgade Nr. 67	265	256	1799
Christianshavns Pigeskole.....	Overgaden n. Vandet Nr. 29	55	49	1818
B. Kirke- og Menighedsskoler.				
Sct. Petri Realskole.....	Larslejstræde Nr. 5	269	248	1818
Sct. Knuds Skole.....	Stenosgade Nr. 4	303	304	1869
Sct. Josephsøstrenes Skole.....	Østerbrogade Nr. 7 D	424	422	1857
Sct. Petri Pigeskole.....	Sct. Pederstræde Nr. 4	124	120	1804
Sct. Ansgars Kirkeskole for Drengene.....	Bredgade Nr. 67	27	21	1816
Sct. Ansgars Kirkeskole for Piger.....	Bredgade Nr. 69	64	50	1816
Sct. Annæ Skole.....	Hans Bogbinders Allé Nr. 4	180	171	1897
Sct. Josephs Skole.....	Nørrebrogade Nr. 27	131	121	1906
Karolineskolen.....	Charlottegade Nr. 34—36	213	192	1810
C. Stiftelses- og Velgørenhedsskoler.				
De forenede Kirkeskoler.....	Nørregade Nr. 37	217	217	1864
Opfostringshuset.....	Randersgade Nr. 10	110	110	1753
Det søsterlige Velgørenhedsselskabs Skole.....	St. Kannikestræde Nr. 13	45	50	1790
D. Skoler med særlig Undervisning.				
Skolen for Vanføre.....	Toldbodvej Nr. 34	77	81	1898
Frk. Therese Madsens Skole (for døvstumme Børn)..	Sortedams Doss. Nr. 77	20	14	1899
Fru Ella Jerslevs Skole (for svagtbegavede, talelidende Børn).....	Øresundsgade Nr. 15	20	24	1900
Bjerregaards Skole (for svagtbegavede Drengene).....	Øresundsgade Nr. 15	30	34	1870
Frk. Thestrups Skole (for stærkt tunghøre Børn)....	Larslejstræde Nr. 15	15	17	1925
		5707	5599	

under Tilsyn af Københavns Skoledirektion.

Skolens Ejer	Skolens Bestyrer	Bestyrerens Ansættelseaar som Bestyrer	Bestyrerens Uddannelse (afsluttende Eksamen)
Cand. theol. Erik Schmidt .	Erik Schmidt	1914	Cand. theol.
Selvejende Institution	Betty Paulli	1924	Eksamineret Lærerinde
(Institutionen Ingrid Jespersens Skole)	Rektor Ingrid Jespersen	1894	Eksamin. Lærerinde, Institutbestyrerinde
(Selvejende Institution (E. Bay & Th. Moltkes Skoler))	Rektor Conrad Hansen	1912	Cand. theol.
(Johanne Ingwersen Hedvig von Ellbrecht)	Johanne Ingwersen	1906	Eksamin. Lærerinde, Faglærerindeeksamen Privat Uddannelse
Cand. theol. Finn Tulinius	Finn Tulinius	1922	Cand. theol.
De forenede Skoler	Johanne M. Fønss	1919	Statens Kursus i Dansk, Hist. og Naturhist.
De forenede Skoler	H. F. Fejlberg	1918	Cand. theol.
De forenede Skoler	E. M. Packness	1918	Præliminæreksamen, Statens Lærerhøjskole
De forenede Skoler	Ebba Baumann	1919	Faglærerindeeks. i Naturhist., Statens Kurs.
Selvejende Institution (Selvejende Institution (E. Bay & Th. Moltkes Skoler))	Karen Bagge	1924	Cand. phil., Faglærerindeeksamen
	Anna Røgind	1927	Eksamineret Privatlærerinde, Statens Kursus
Selvejende Institution	Marie Kaspersen	1923	Cand. mag.
Eleonora Fridthjof	Eleonora Fridthjof	1897	Privat Uddannelse
Selvejende Institution	Emil Gløy	1905	Akademisk Lærereksamen
Sct. Knuds Stiftelse	Fr. Kùpferle	1920	Cand. mag., Dr. philosophiæ & theologiæ
Sct. Josephsøstr. Kongregation	Søster Marie Clara	1928	Eksamineret Lærerinde, cand. phil.
Selvejende Institution	Charlotte Andersen	1913	Eksamineret Privatlærerinde
Sct. Ansgars Menighed	Pastor Ph. v. d. Kettenburg	1923	Cand. theol.
Sct. Ansgars Menighed	Pastor Ph. v. d. Kettenburg	1923	Cand. theol.
Sct. Annæ Stiftelse	Pastor Franz Klar	1924	Cand. theol.
Sct. Ansgars Stiftelse	Pastor Fr. Ronge	1917	Cand. theol., lic. phil. & theol.
(Legatskole under den mosaiske Menighed)	Elna E. Østerberg	1916	Faglærerindeeksamen
Selvejende Institution	Frederik Rose	1925	Cand. theol. & mag.
Selvejende Institution	C. C. Holten Lützhøft	1914	Cand. theol.
Det søsterlige Velgørenhedsselsk.	Marie Smith	1895	Eksamineret Lærerinde
(Samfundet og Hjemmet for Vanføre)	Øyvind Jeppesen	1927	Cand. theol.
Therese Madsen	Therese Madsen	1899	Special Uddannelse
Ella Jerslev	Ella Jerslev	1928	Faglærerindeeksamen
M. Bjerregaard	M. Bjerregaard	1906	Eksamineret Lærer
Henriette Thestrup	Henriette Thestrup	1925	Special Uddannelse

Elevernes For

Skoler	1. Klasse	2. Klasse	3. Klasse	4. Klasse	5. Klasse	6. Klasse
A. Private Skoler	541	596	585	614	571	26
B. Kirke- og Menighedsskoler	212	207	240	208	213	104
C. Stiftelses- og Velgørenhedsskoler ..	41	43	54	22	»	»
	794	846	879	844	784	130

D. Skoler med særlig Undervisning

Elevernes Fordeling paa

Skoler	Under 6 Aar	6 Aar	7 Aar	8 Aar	9 Aar	10 Aar
A. Private Skoler	3	267	609	625	560	546
B. Kirke- og Menighedsskoler	»	85	191	211	194	194
C. Stiftelses- og Velgørenhedsskoler ..	»	»	»	»	»	12
	3	352	800	836	754	752

D. Skoler med særlig Undervisning

I det kgl. Vajsenhus fandtes den 31. December 1928 132 Dreng og

deling i Klasser.

7. Klasse	8. Klasse	9. Klasse	1. Mellem- skoleklasse	2. Mellem- skoleklasse	3. Mellem- skoleklasse	4. Mellem- skoleklasse	Realklasse	Ialt
27	16	»	94	112	98	75	48	3403
50	4	»	93	96	110	79	33	1649
»	»	»	61	56	53	47	»	377
77	20	»	248	264	261	201	81	5429
.....								170
								5599

de forskellige Alderstrin.

11 Aar	12 Aar	13 Aar	14 Aar	15 Aar	16 Aar	17 Aar	18 Aar	Ialt
279	153	127	112	81	37	4	»	3403
185	195	194	108	62	25	4	1	1649
63	92	95	77	36	2	»	»	377
527	440	416	297	179	64	8	1	5429
.....								170
								5599

135 Piger og i Dronning Caroline Amalies Pigeskole 80 Elever.

Skema 2. Skolebygninger, Klasseværelser m. m.
(Tekst Side 6).

Skolens Navn	Mellem- skole (M) og Realklasse (R)		Almindelige Klasser og Fugklasser	Gymnasiale	Skolekøkkener	Søjdelokaler	Kontorlokaler	Lærer (Ind- værelser)	Lokaler til Samlinger	Læge- og Syge- plejerskæver	Bespisnings- lokaler	Indretnings- lokaler	Cykleskader	Skolebarakker		Skolens Leder	
	Drønge	Piger												Antal	Benyttelse		
1. Alsgade	M	M	34	2	1	1	4	2	1	2	2	ja	ja	2	3 alm. Klasser, 1 Gymnastiksal, 1 Lærev.	Skoleinsp. C. A. Jürgensen	
2. Bispebjerg	M	M	27	2	1	1	2	2	1	2	2	ja	ja	1	2 alm. Klasser	Jacob Løber	
3. Bryggervangen	M	M	34	2	1	3	1	1	1	2	1	ja	ja	»	»	H.J.Sondergaard	
4. Brønshøj	M	M	30	2	1	2	»	2	»	»	»	ja	ja	»	»	N. Arnvig	
Filialen (gl. Skole)	M	M	16	1	»	»	»	»	»	»	»	»	»	»	3 alm. Klasser og 1 Gymnastiksal	R. S. Wuldem	
5. Charlottegade	M+R	M	20	1	»	»	1	2	»	»	»	ja	ja	2	»	»	
6. Classenske Legatskole	M+R	M+R	23	2	»	»	2	2	»	»	»	ja	»	»	»	Th. N. Skibsted	
7. Dronningensgade	M	M	17	1	1	1	1	1	»	1	1	ja	»	»	»	»	
Filialen Prinsessegade 7	M	M	7	1	»	»	»	»	»	»	»	ja	»	»	»	Frk. H. Sahbertz	
8. Enghaveplads	M+R	M	22	1	»	3	2	1	1	1	1	ja	ja	2	2 Gymnasiale	Frk. I. Gadovius	
9. Enghavevej	M+R	M	26	1	1	2	2	2	»	1	»	ja	»	»	»	Frk. I. Herling	
10. Forchammersvej	M+R	M	22	2	»	3	1	»	»	»	»	ja	»	»	»	O. Engelstorp	
11. Frankrigsgade	M	M	15	1	»	1	1	1	»	1	»	ja	»	»	»	Fru K. Petersen	
Filialen Øresundsvej 7	M	M	17	1	»	1	1	»	»	»	»	ja	»	1	1 Søjdelokale	Johs. Røjel	
12. Frederikssundsvej	M	M	25	1	1	1	2	1	»	1	»	ja	ja	1	1 Gymnastiksal	H. P. Bruun	
13. Gasværksvej	M	M	20	1	»	2	2	2	»	1	»	ja	»	»	»	Kr. Svane	
14. Grøndalsvænget	M	M	33	2	1	4	2	2	1	1	1	ja	ja	»	»	Chr. Jensen	
15. Haderslevgade	M	M	26	1	1	2	2	2	»	»	»	ja	»	»	»	»	
16. Hans Egedesgade	M	M	12	1	»	1	1	»	»	»	»	ja	»	»	»	Bestyrerinde, Frk. A. Smith	
17. Hans Tavsenegade	M	M	29	1	1	2	2	1	2	1	2	ja	ja	»	»	Skoleinsp. Ernst Gehl	
18. Helligtors Kirke	M	M	26	1	1	2	2	2	»	1	1	ja	ja	2	2 Gymnasiale	I. Nyholm	
19. Hillerødgade	M	M	30	2	1	3	2	2	2	2	2	ja	ja	»	»	Fridtjof Bon	
20. Holsteinsgade	M	M	30	2	1	2	2	2	»	1	»	ja	ja	»	»	J. Gr. Nørby	
Filialen Rosenvænget	M	M	12	»	»	1	2	4	1	1	»	ja	ja	1	1 Søjdelokale og 1 Gymnastiksal	Tilsynsf., Frk. I. Gunnarsen	
21. Husumgade	M+R	M	19	1	»	1	2	2	1	»	»	ja	ja	»	»	Skoleinsp. A. Westerkjær	
22. Jagtvej	M	M	19	1	»	1	2	1	»	1	»	ja	ja	»	»	Frk. V. Ballagha	
23. Kapelvej	M+R	M	20	1	»	3	2	»	1	»	»	ja	»	»	»	C. C. Gormsen	
24. Larslejstrøde	M	M	23	1	3	1	2	2	2	1	1	ja	ja	»	»	Frk. Nik. Helms	
25. Lergravsvej	M	M	34	2	1	2	2	3	1	1	1	ja	ja	»	»	J. P. Olsen	
26. Matthæusgade	M	M	22	1	»	3	2	»	1	»	»	ja	ja	»	»	N. Skarvig	
27. Nansensgade	M	M	21	1	»	1	2	»	1	»	»	ja	ja	»	»	A. Lassen	
28. Nyboder	M+R	M	38	2	2	1	4	1	2	2	2	ja	ja	»	»	Frk. L. Sandholt	
29. Ny Carlsbergvej	M+R	M+R	30	2	1	6	2	1	1	1	1	ja	ja	»	»	Fru M. Petersen	
30. Nørre Allé	M+R	M	18	1	»	1	1	»	2	»	»	ja	ja	»	»	Fru I. Spager	
31. Oehenschlägersgade	M	M	19	2	1	2	2	1	1	2	2	ja	»	»	»	P. Lundbye	
32. Prinsessegade	M	M	12	1	»	2	1	»	1	»	»	ja	»	»	»	R. C. Mortensen	
33. Raadmandsgade	M+R	M	22	1	»	2	1	1	1	1	1	ja	ja	5	10 alm. Klasser	M. P. Nøring	
34. Randersgade	M	M	20	1	»	1	2	1	1	1	1	ja	ja	»	»	E. Tscherning	
35. Ravnsborggade	M	M	17	1	»	3	1	»	»	»	»	ja	ja	»	»	J. Jørgensen	
Filialen Sct. Hans Torv	M	M	10	»	»	1	»	1	»	»	»	ja	ja	»	»	»	
36. Ryesgade	M+R	M	19	1	1	4	1	1	1	1	1	ja	ja	»	»	Frk. Ch. Pagh	
37. Sct. Annæ-Vester *)	M+R	M	19	1	»	3	1	2	»	»	»	ja	ja	»	»	V. Schepelern	
38. Sct. Hansgade	M	M	18	1	»	3	2	»	»	»	»	ja	ja	»	»	H. Biering	
39. Sjølandsgade	M	M	34	2	1	2	3	1	2	1	2	ja	ja	»	»	M. B. Kjær	
40. Stevnsgade	M	M	29	2	1	2	2	1	2	1	2	ja	ja	»	»	D. Boolsen	
41. Sundby Vester	M	M	32	2	1	2	2	3	2	2	2	ja	ja	»	»	R. L. Sewerin	
42. Sundby Øster	M	M	29	2	1	4	2	2	2	2	2	ja	ja	3	6 alm. Klasser	J. V. Pedersen	
43. Sundholm	M+R	M+R	31	2	1	3	2	»	1	1	1	ja	ja	»	»	L. A. Suhr	
44. Sølvgade	M	M	20	1	»	2	2	1	1	1	1	ja	ja	»	»	K. Kehler	
45. Tietgensgade	M	M	23	1	1	2	2	»	1	»	»	ja	ja	»	»	Axel Nielsen	
46. Valby	M	M	29	1	1	2	2	»	1	1	1	ja	ja	2	2 alm. Klasser og 1 Gymnastiksal	Kjeld Erichsen	
47. Vanløse	M	M	31	2	1	3	2	1	1	1	1	ja	ja	5	10 alm. Klasser	E. Bonnichsen	
48. Vestervoldgade	M	M	22	1	»	2	2	2	1	1	1	ja	»	»	»	H. Christensen	
49. Vibenshus	M+R	M	22	1	»	2	2	2	2	2	2	ja	ja	8	10 alm. Klasser, 1 Søjdelokale, 1 Gymnastiksal, 1 Sangværelse og Bibliotek.	M.C. Christensen	
50. Vigerslev Allé	M	M	38	2	1	2	2	»	2	2	2	ja	ja	2	4 alm. Klasser	H. Kyrre	
51. Vognmandsmarken	M	M	35	2	1	3	2	2	2	2	2	ja	ja	»	»	Kappel Bøcker	
52. Øresundsvej	M+R	M	28	1	1	2	2	1	»	1	1	ja	ja	1	2 alm. Klasser	P. Kock	
53. Østerfarimagsgade	M+R	M	20	1	1	2	2	»	1	»	»	ja	ja	2	2 alm. Klasser og 1 Gymnastiksal	A. K. Andersen	
Filialen Ole Suhrsgade	M	M	12	1	»	1	1	»	»	»	»	ja	ja	»	»	Bestyrerinde, Frk. P. Kruse	
54. Østerriggade	M+R	M	30	1	1	2	2	1	»	»	»	ja	ja	»	»	Skoleinsp. A. O. Larnøe	
55. Østre Gasværk	M+R	M	26	1	1	2	2	»	1	»	»	ja	ja	1	2 alm. Klasser	C. C. Jacobsen	
56. Værnesk.: Maria Kirkeplads	M	M	12	1	»	1	1	1	1	1	1	ja	ja	»	»	Jørgen Olsen	
» Fælledvej	M	M	13	1	1	1	1	1	2	2	2	ja	ja	»	»	»	
57. Efterslægtsk. Gymnasium	M+R	M	17	1	»	2	1	1	»	»	»	ja	ja	1	1 Laboratorium	Rektor H. P. Hansen	
58. Sortedam	M	M	15	1	»	1	1	1	2	»	»	ja	ja	»	»	Frk. H. Adler	
59. Rysensteen	M+R	M	21	1	»	2	1	1	»	»	»	ja	ja	»	»	Frk. M. Nielsen	
60. Christianshavns	M	M	18	1	»	2	1	1	1	1	1	ja	ja	»	»	F. Bøgh	
Skolebarakker	M	M	57	11	»	3	»	1	»	»	»	ja	ja	»	»	»	
			1597	97	37	34	139	115	55	63	»	»	»	»	42		

*) 4 Klasseværelser, 2 Samlingslokaler har været udlejet til Blaagaards Seminarium, 2 Klasseværelser benyttes af Biologisk Studiensamling.

Skema 4. Tilgang og Afgang af Elever pr. 31. December 1928. (Tekst Side 6 og 8).

Skolens Navn	Tilgang fra				Afgang til				Antal af Elever pr. 31/12 1927	Antal af Elever pr. 31/12 1928	Klassekvotient i Normalklasserne	Forsømmelser						
	Anden Undervisning her i Staden		Hjemmene		Udenbys		Opdrægtelsesanstalter o. l.					Forsvundne og Døde	Talt	Sygdom	Anden Lovlig Grund	Uden Lovlig Grund	Ialt	
	Kommunale Skoler	Anden Undervisning her i Staden	Hjemmene	Udenbys	Udenbys	Opdrægtelsesanstalter o. l.	Forsvundne og Døde	Talt										
1. Alsgade	180	4	296	27	507	236	5	173	31	3	3	448	1530	33,2	16,7	0,8	0,9	18,4
2. Bispebjerg	100	14	141	40	295	117	14	125	31	3	3	290	1171	32,4	9,8	0,8	0,5	10,9
3. Bryggervangen	154	6	185	12	357	169	16	147	22	3	3	357	1416	30,8	13,9	0,6	0,4	14,9
4. Brønshøj	208	5	237	89	539	126	3	186	60	4	2	381	1812	32,5	15,1	0,9	0,8	16,8
5. Charlottegade	61	5	190	7	263	66	12	107	27	3	1	213	1062	32,5	14,2	0,8	0,2	15,2
6. Classenske Legatskole	39	1	62	1	103	22	3	60	6	3	1	89	560	33,4	10,6	0,4	0,0	11,0
7. Dronningensgade	48	2	105	16	171	91	8	114	18	3	2	233	728	27,6	14,5	0,7	0,4	15,6
8. Enghaveplads	90	2	142	14	248	70	7	119	20	8	3	220	953	31,7	14,9	0,5	0,6	15,9
9. Enghavevej	57	5	135	10	207	72	7	132	18	8	1	238	906	29,7	13,6	0,8	0,4	14,8
10. Forchammersvej	88	21	3	3	109	14	3	82	1	3	1	98	372	3	7,4	0,5	0,1	8,0
11. Frankrigsgade	50	3	145	18	216	81	1	135	19	3	1	237	1031	31,0	15,0	0,6	0,4	16,0
12. Frederikssundsvej	171	7	139	24	341	136	2	126	11	3	3	278	932	31,5	13,6	1,2	0,9	15,7
13. Gasværksvej	54	2	134	17	207	75	2	106	18	4	3	208	856	29,5	12,8	0,5	0,2	13,5
14. Grøndalsvænget	155	16	283	81	535	129	4	117	36	3	3	289	1634	35,0	12,5	0,6	0,4	13,5
15. Haderslevgade	95	5	132	25	257	91	3	178	19	5	3	299	944	29,1	16,5	0,5	0,5	17,5
16. Hans Egedesgade	9	3	58	4	74	43	17	22	2	3	3	84	326	27,2	18,0	1,0	0,1	19,1
17. Hans Tavnsengade	89	11	163	21	284	99	5	140	22	3	1	270	1092	30,6	14,9	0,6	0,6	16,1
18. Helligkors Kirke	143	1	162	18	269	135	2	149	19	4	3	312	1100	29,9	13,6	0,5	0,8	14,9
19. Hillerødgade	1205	85	2	193	14	64	3	149	36	3	2	254	1245	30,8	11,8	0,8	0,1	12,7
20. Hølstengade og Rosenvænget	208	15	118	20	361	138	16	132	38	3	2	326	1288	29,5	15,8	0,6	0,2	16,6
21. Husumgade	87	2	110	18	217	68	7	133	9	3	3	217	817	30,8	14,9	0,4	0,2	15,5
22. Jagtvej	55	2	130	23	210	132	9	71	25	2	2	241	791	30,4	13,0	0,5	0,6	14,1
23. Kapelvej	63	2	74	11	150	45	2	103	6	3	3	156	692	30,4	14,4	0,4	0,6	15,4
24. Larslejsstræde	118	18	114	33	283	162	20	137	20	3	2	341	923	30,5	16,3	1,0	0,7	18,0
25. Lergravsvej	100	4	221	27	352	111	20	168	22	3	2	326	1519	32,8	13,9	0,7	0,6	15,2
26. Matthæusgade	45	4	103	12	164	79	4	91	11	3	1	186	806	30,8	13,2	0,8	0,2	13,7
27. Nansensgade	106	6	127	21	260	107	5	101	15	3	1	229	850	32,0	11,9	0,6	0,3	12,8
28. Nyboder	141	18	189	35	383	139	9	200	28	2	1	379	1474	30,7	14,0	0,8	0,9	15,7
29. Ny Carlsbergvej	97	8	144	7	256	67	8	133	20	3	1	252	1189	33,1	12,5	0,6	0,3	13,4
30. Nørre Allé	850	2	135	5	190	125	14	68	12	2	3	224	816	29,3	12,2	0,4	0,2	12,8

31. Oehlenschlägersgade	795	43	123	22	189	86	1	101	15	2	1	206	778	28,2	14,1	0,5	0,6	15,2
32. Prinsessegade	760	30	127	7	167	74	6	86	11	6	1	184	743	29,7	15,6	0,6	0,6	16,7
33. Raadmandsgade	1169	154	176	28	359	132	4	145	21	4	3	306	1222	31,9	12,9	0,5	0,7	14,1
34. Randersgade	848	69	109	18	197	74	3	121	14	3	2	217	828	27,7	14,4	0,5	0,4	15,3
35. Ravnsborggade	615	117	69	10	202	62	6	136	10	3	1	215	602	28,9	14,2	1,2	0,5	15,9
36. Ryesgade	711	86	84	10	181	60	3	128	10	3	3	201	691	29,2	12,5	0,7	0,1	13,3
37. Sct. Anna-Vester	354	13	38	2	57	10	47	6	1	3	3	64	347	36,8	15,8	0,4	0,0	16,2
38. Sct. Hansgade	613	75	78	8	167	64	3	105	8	5	1	186	594	29,2	11,7	0,7	0,4	12,8
39. Sjællandsgade	1456	69	242	8	321	146	7	183	10	4	2	352	1425	30,3	14,4	0,6	0,4	15,4
40. Stevnsngade	1325	140	215	32	389	139	7	115	29	6	3	299	1415	32,6	12,5	0,5	0,2	13,2
41. Sundby Vester	1467	192	217	31	457	176	17	179	42	4	1	419	1505	31,7	14,0	0,4	0,7	15,1
42. Sundby Øster	1542	105	253	32	393	127	1	194	48	3	6	376	1559	32,1	13,9	0,8	0,2	14,9
43. Sundholm	1501	150	236	33	429	167	34	157	32	5	4	399	1531	34,6	13,6	0,7	0,5	14,8
44. Sølvgade	768	52	127	25	217	99	8	82	17	4	3	210	775	29,8	13,0	0,8	0,9	14,7
45. Tietgensgade	867	58	109	16	190	85	11	106	18	1	3	224	833	30,2	13,0	0,4	0,4	13,8
46. Valby	1329	151	212	65	437	148	19	136	32	3	3	335	1431	32,9	12,1	0,9	0,4	13,4
47. Vanløse	1671	183	326	62	575	144	19	124	92	2	4	385	1861	30,8	14,7	1,2	0,8	16,7
48. Vestervoldgade	940	61	149	16	239	75	7	97	31	2	3	212	967	33,6	15,3	0,7	0,3	16,3
49. Vibenshus	1257	162	132	18	319	130	11	191	28	3	1	361	1215	29,3	13,7	1,0	0,3	15,0
50. Vigerslev Allé	1945	200	313	60	580	241	5	218	61	3	1	529	1996	33,1	12,9	1,0	0,4	14,8
51. Vognmandsmarken	1601	98	219	15	336	177	5	156	34	2	3	377	1560	31,3	12,4	0,8	0,2	13,4
52. Øresundsvej	1281	117	154	23	301	49	8	165	35	3	3	260	1322	30,1	13,4	0,5	0,3	14,2
53. Østerfarimagsgade og Ole Suhrsgade	1405	92	189	28	326	144	29	148	42	4	1	368	1363	31,7	13,8	0,7	0,1	14,6
54. Østerriggsgade	1307	126	214	32	384	85	6	153	33	8	1	286	1405	32,3	11,5	0,5	0,4	12,4
55. Østere Gasværk	1083	190	160	53	404	226	9	146	56	4	1	442	1045	30,9	12,8	0,6	0,3	13,7
56. Værneskolen: Maria Kirkeplads og Fælledvej 12	491	180	2	5	196	46	13	88	19	3	3	169	518	3	15,1	1,1	2,2	18,4
57. Efterskølskabet	368	57	42	2	101	1	7	71	4	3	3	83	386	3	10,1	0,5	0,0	10,6
58. Sortedam Gymnasium	259	32	28	2	32	5	5	16	1	3	3	27	264	26,8	23,4	1,4	0,0	24,8
59. Rysensteen Gymnasium	396	68	23	3	101	3	3	90	5	3	3	98	399	3	10,7	0,5	0,0	11,2
60. Christianshavns Gymnasium	345	76	8	1	105	22	1	70	1	3	3	95	355	3	9,0	0,8	0,0	9,8
	60 877	6 003	431	8 675	13 441	6 003	523	7 437	1 382	129	86	15 560	61 770	31,2	13,6	0,7	0,6	14,8

Skema 5. Fordelingen af Klasser.

Skolens Navn	Normalklasser										Mellemskoleklasser				Realklasser	Gymnastikl.	Hjælpeklasser	Tale-, Tinghøi og Svagysk.	Værneklasser	Børnehjemskl.
	1.	2.	3.	4.	5.	6.	7.	8.	Jult	I	II	III	IV	I-III						
1. Alsgade.....	8	6	5	7	6	6	4	1	43	1	1	1	1	4	»	»	»	»		
2. Bispebjerg.....	4	4	4	6	5	4	3	1	31	1	1	1	1	4	»	3	»	»		
3. Bryggervangen.....	6	6	6	6	7	5	3	»	39	2	2	2	2	8	»	2	»	»		
4. Bronshøj.....	8	8	7	7	7	7	4	1	49	2	1	1	1	5	»	2	»	»		
5. Charlottegade.....	5	5	4	4	4	4	2	»	28	1	1	1	1	4	»	1	»	»		
6. Classenske Legatskole.....	2	2	2	2	2	»	»	»	10	2	2	2	2	8	»	»	»	»		
7. Dronningensgade.....	3	3	3	4	4	3	3	1	24	»	»	»	»	»	»	3	»	»		
8. Enghaveplads.....	4	4	4	4	4	4	3	»	26	1	1	1	1	4	»	»	»	»		
9. Enghavevej.....	4	4	4	3	4	4	4	»	26	1	1	1	1	4	»	1	»	»		
10. Forchammersvej.....	»	»	»	»	»	»	»	»	»	4	4	4	3	15	»	»	»	»		
11. Frankrigsgade.....	4	5	4	5	4	4	4	1	31	»	»	»	»	»	»	3	»	»		
12. Frederikssundsvej.....	4	4	4	4	4	4	4	1	29	»	»	»	»	»	»	1	»	»		
13. Gasværksvej.....	4	4	4	4	4	4	3	2	29	»	»	»	»	»	»	»	»	»		
14. Grøndalsvænget.....	7	8	7	7	6	5	3	»	43	1	1	1	1	4	»	»	»	»		
15. Haderslevgade.....	4	4	4	5	5	4	3	2	31	»	»	»	»	»	»	2	»	»		
16. Hans Egedesgade.....	2	2	2	2	2	1	1	»	12	»	»	»	»	»	»	»	»	»		
17. Hans Tavsenegade.....	5	4	6	5	6	4	3	1	34	»	»	»	»	»	»	3	»	»		
18. Helligkors Kirke.....	5	5	5	6	6	5	3	1	36	»	»	»	»	»	»	»	»	»		
19. Hillerødgade.....	6	6	6	4	5	4	2	»	33	2	2	2	2	8	»	1	»	»		
20. Holsteinsgade og Rosenvænget.....	4	4	4	5	5	4	2	2	31	2	2	2	3	9	»	1	11	»		
21. Husumgade.....	4	4	4	3	3	2	2	1	23	1	1	1	1	4	»	»	»	»		
22. Jagtvej.....	4	4	4	4	4	4	2	»	26	»	»	»	»	»	»	»	»	»		
23. Kapelvej.....	3	3	3	3	3	2	2	»	19	1	1	1	1	4	»	»	»	»		
24. Larslejlstræde.....	4	4	4	3	4	3	2	»	22	1	2	2	2	7	»	1	3	»		
25. Lergravsvej.....	6	6	6	6	6	5	4	1	40	1	1	1	1	4	»	»	»	»		
26. Matthæusgade.....	3	3	3	3	4	4	3	»	23	1	1	1	1	4	»	»	»	»		
27. Nansensgade.....	4	4	4	4	4	2	2	2	26	»	»	»	»	»	»	1	»	»		
28. Nyboder.....	6	5	6	7	6	5	4	»	39	2	2	2	2	8	»	3	»	»		
29. Ny Carlsbergvej.....	4	4	4	4	4	4	4	»	28	2	2	2	2	8	»	»	»	»		
30. Nørre Allé.....	4	4	4	4	4	2	2	»	24	1	1	1	1	4	»	»	»	»		
31. Oehlenschlägersgade.....	3	4	4	4	3	4	4	»	26	»	»	»	»	»	»	2	»	»		
32. Prinsessegade.....	4	3	4	4	4	4	2	»	25	»	»	»	»	»	»	»	»	»		
33. Raadmandsgade.....	5	6	6	4	6	4	3	»	34	1	1	1	1	4	»	1	»	»		
34. Randersgade.....	4	4	4	4	4	4	2	»	26	1	1	1	1	4	»	1	»	»		
35. Ravnsborggade.....	2	2	2	2	3	4	2	1	18	1	1	1	1	4	»	»	»	»		
36. Ryesgade.....	3	3	3	3	3	2	2	1	20	1	1	1	1	4	»	»	»	»		
37. Sct. Annæ-Vester.....	1	1	1	1	1	»	»	»	5	1	2	1	2	6	»	»	»	»		
38. Sct. Hansgade.....	2	2	3	3	2	2	2	1	17	1	1	1	1	3	»	3	»	»		
39. Sjællandsgade.....	7	8	8	7	7	4	2	»	43	1	1	1	1	4	»	2	»	»		
40. Stevnsgade.....	6	6	6	6	6	5	4	1	40	1	1	1	1	4	»	1	»	»		
41. Sundby Vester.....	6	6	6	7	8	5	4	1	43	1	1	1	1	4	»	2	»	»		
42. Sundby Øster.....	7	6	7	6	6	5	4	1	42	2	2	2	2	8	»	»	»	»		
43. Sundholm.....	6	6	6	5	6	4	3	1	37	2	2	2	2	8	»	»	»	»		
44. Sølvgade.....	4	4	4	4	4	4	2	»	26	»	»	»	»	»	»	»	»	»		
45. Tietgensgade.....	3	3	4	4	5	4	3	1	27	»	»	»	»	»	»	1	»	»		
46. Valby.....	7	6	5	6	6	5	4	1	40	1	1	1	1	4	»	»	»	»		
47. Vanløse.....	9	8	9	8	8	6	4	1	53	2	1	1	1	5	»	3	»	1		
48. Vestervoldgade.....	4	4	4	4	4	4	2	»	26	1	1	1	1	4	»	»	»	»		
49. Vibenshus.....	4	4	4	5	6	4	4	2	33	1	1	1	1	4	»	2	»	5		
50. Vigerslev Allé.....	8	8	9	8	9	7	5	2	56	1	1	1	1	4	»	1	»	»		
51. Vognmandsmarken.....	7	8	6	8	8	4	2	»	43	2	2	2	2	8	»	1	»	»		
52. Øresundsvej.....	5	5	6	5	5	5	3	1	35	2	2	2	2	8	»	2	»	»		
53. Østerfarimagsgade og Ole Suhrs- gade.....	5	6	5	6	6	2	2	»	32	3	3	3	3	12	»	1	»	»		
54. Østerrigsgade.....	6	6	6	5	6	5	4	1	39	1	1	1	1	4	»	»	»	»		
55. Østre Gasværk.....	4	4	5	5	4	4	2	»	28	1	1	1	1	4	»	1	»	2		
56. Værneskolen: Maria Kirkeplads og Fælledvej 12	»	»	»	»	»	»	»	»	»	»	»	»	»	»	»	»	2	32	»	
57. Efterslægtelskabets Gymnasium	»	»	»	»	»	»	»	»	»	2	2	2	2	8	»	1	6	»	»	
58. Sortedam Gymnasium.....	1	1	1	1	1	»	»	»	5	1	1	1	1	4	»	3	»	»	»	
59. Rysensteen Gymnasium.....	»	»	»	»	»	»	»	»	»	2	2	2	2	8	»	1	6	»	»	
60. Christianshavns Gymnasium.....	»	»	»	»	»	»	»	»	»	2	2	2	2	8	»	6	»	»	»	
	254	253	253	257	262	209	152	34	1674	64	65	64	65	258	29	21	52	16	46	3

Skema 6. Elevernes Fordeling i Klasser.

Skolens Navn	Normalklasser								Mellemstokklasser				Heal-klasser	Gym-nastekl.	Hjælpe-klasser	Tale-, Tunghør og Svagsynskl.	Verne-klasser	Børnehjems-kl.		
	1.	2.	3.	4.	5.	6.	7.	8.	Ialt	I	II	III							IV	Ialt
	1. Alsgade	298	230	187	242	208	146	95	20	1 426	35	30							18	21
2. Bispebjerg	149	140	144	188	160	118	85	21	1 005	32	35	28	22	117	»	49	»	»		
3. Bryggervangen	190	193	173	195	225	131	94	»	1 201	58	48	48	35	189	»	26	»	»		
4. Brønshøj	269	263	242	236	242	200	107	31	1 590	60	34	21	18	133	»	42	»	47		
5. Charlottegade	182	164	134	121	129	111	68	»	909	32	25	26	22	105	29	19	»	»		
6. Classenske Legatskole	64	65	69	67	69	»	»	»	334	63	58	38	34	193	33	»	»	»		
7. Dronningensgade	100	93	87	114	100	72	75	22	663	»	»	»	»	»	»	65	»	»		
8. Enghaveplads	144	142	92	138	125	105	77	»	823	31	37	22	14	104	26	»	»	»		
9. Enghavevej	132	137	99	107	109	107	81	»	772	27	30	20	15	92	21	»	»	»		
10. Forchammersvej	»	»	»	»	»	»	»	»	»	99	84	90	61	334	38	»	»	»		
11. Frankrigsgade	143	154	126	155	135	125	95	29	962	»	»	»	»	»	»	69	»	»		
12. Frederikssundsvvej	155	143	147	129	115	92	99	33	913	»	»	»	»	»	»	19	»	»		
13. Gasværksvej	134	133	127	120	123	100	75	44	856	»	»	»	»	»	»	»	»	»		
14. Grøndalsvænget	287	292	242	249	210	138	87	»	1 505	37	37	32	23	129	»	»	»	»		
15. Haderslevgade	134	131	120	152	141	107	69	49	903	»	»	»	»	»	»	41	»	»		
16. Hans Egedesgade	57	61	49	53	64	25	17	»	326	»	»	»	»	»	»	»	»	»		
17. Hans Tavsen-gade	163	143	174	160	185	115	76	23	1 039	»	»	»	»	»	»	53	»	»		
18. Helligkors Kirke	161	164	162	177	177	142	75	20	1 078	»	»	»	»	»	»	22	»	»		
19. Hillerødgade	198	187	175	126	155	118	56	»	1 015	64	55	50	40	209	21	»	»	»		
20. Holsteinsgade og Rosenvænget ..	115	138	143	158	152	96	62	51	915	62	56	40	53	211	22	»	9	131		
21. Husumgade	113	134	117	102	98	57	55	20	696	31	31	24	15	101	20	»	»	»		
22. Jagtvej	129	135	116	136	111	105	59	»	791	»	»	»	»	»	»	»	»	»		
23. Kapelvej	76	104	93	95	94	59	57	»	578	30	25	22	17	94	20	»	»	»		
24. Larslejsstræde	116	133	94	125	86	58	60	»	672	27	51	43	37	158	21	»	18	54		
25. Lergravsvej	220	226	190	192	211	153	102	16	1 310	31	30	28	16	105	»	»	»	104		
26. Matthæusgade	101	111	112	102	113	94	76	»	709	30	28	25	14	97	»	»	»	»		
27. Nansensgade	132	138	124	124	124	67	61	62	832	»	»	»	»	»	»	18	»	»		
28. Nyboder	208	184	183	192	183	146	102	»	1 198	61	52	45	37	195	22	»	59	»		
29. Ny Carlsbergvej	145	153	147	142	146	98	96	»	927	64	62	53	41	220	42	»	»	»		
30. Nørre Allé	129	133	113	105	113	58	53	»	704	26	27	18	17	88	24	»	»	»		
31. Oehlenschlägersgade	117	112	107	119	95	90	93	»	733	»	»	»	»	»	»	45	»	»		
32. Prinsesse-gade	119	116	110	117	116	111	54	»	743	»	»	»	»	»	»	»	»	»		
33. Raadmandsgade	187	206	164	136	170	134	89	»	1 086	30	29	23	19	101	21	»	»	»		
34. Randersgade	108	112	105	122	112	99	61	»	719	22	27	20	12	81	12	»	16	»		
35. Ravnsborggade	62	63	64	69	83	90	55	34	520	30	23	12	17	82	»	»	»	»		
36. Ryesgade	94	94	83	86	94	52	56	25	584	31	24	16	15	86	21	»	»	»		
37. Sct. Annæ-Vester	39	36	37	35	37	»	»	»	184	34	43	32	36	145	18	»	»	»		
38. Sct. Hansgade	75	65	83	76	68	47	53	29	496	»	22	19	15	56	»	42	»	»		
39. Sjællandsgade	235	238	228	214	207	119	62	»	1 303	25	29	25	16	95	»	27	»	»		
40. Stevns-gade	212	205	200	193	210	148	113	23	1 304	32	26	21	19	98	»	13	»	»		
41. Sundby Vester	214	211	187	225	237	150	108	30	1 362	30	25	20	17	92	»	51	»	»		
42. Sundby Øster	251	236	222	186	198	131	108	16	1 348	64	59	48	40	211	»	»	»	»		
43. Sundholm	238	233	221	182	189	111	82	24	1 280	63	58	52	44	217	34	»	»	»		
44. Sølgade	127	135	107	135	120	97	54	»	775	»	»	»	»	»	»	»	»	»		
45. Tietgensgade	111	106	126	135	144	96	74	23	815	»	»	»	»	»	»	18	»	»		
46. Valby	223	217	179	210	201	151	115	21	1 317	32	35	25	22	114	»	»	»	»		
47. Vanløse	305	264	273	246	253	159	105	28	1 633	58	38	25	19	140	»	63	»	25		
48. Vestervoldgade	148	146	139	143	128	108	61	»	873	35	20	26	13	94	»	»	»	»		
49. Vibenshus	121	131	122	153	162	111	108	58	966	25	22	27	24	98	23	38	»	90		
50. Vigerslev Allé	304	293	305	276	285	212	135	45	1 855	36	35	25	22	118	»	23	»	»		
51. Vognmandsmarken	219	261	190	256	233	122	67	»	1 348	55	49	50	34	188	»	24	»	»		
52. Øresundsvej	156	174	183	137	162	126	84	33	1 055	59	53	53	40	205	22	40	»	»		
53. Østerfarimagsgade og Ole Suhrs-gade	183	169	165	189	190	62	56	»	1 014	92	90	71	61	314	17	18	»	»		
54. Østerrigsgade	222	205	202	170	215	136	108	20	1 278	29	30	25	18	102	25	»	»	»		
55. Østre Gasværk	148	154	143	132	123	105	60	»	865	29	28	27	20	104	22	15	»	39		
56. Værneskolen: Maria Kirkeplads og Fælledvej 12	»	»	»	»	»	»	»	»	»	»	»	»	»	»	»	»	22	496	»	
57. Efterslægtelskabets Gymnasium	»	»	»	»	»	»	»	»	»	66	60	57	52	235	17	134	»	»	»	
58. Sortedam Gymnasium	28	28	26	26	26	»	»	»	134	22	27	27	18	94	»	36	»	»		
59. Rysensteen Gymnasium	»	»	»	»	»	»	»	»	»	58	58	63	64	243	26	130	»	»		
60. Christianshavns Gymnasium ...	»	»	»	»	»	»	»	»	»	66	67	51	52	236	»	119	»	»		
	8 690	8 634	7 952	8 170	8 161	5 710	4 075	850	52 242	1 923	1 812	1 531	1 261	6 527	597	419	977	207	737	

Skema 7 a. Omflytningen.

(Tekst Side 6).

Normalklasser		Antal Elever 31. Juli 1928	Af Antallet den 31. Juli 1928 anbragtes i															
			Normalklasser				Hjælpeklasser				Værne- klasser		Tale-, Tung- høre- og Svagsynskl.		Mellem- skole- klasser		Skolegang ophørt	
			højere Trin		samme Trin		højere Trin		samme Trin									
			Antal	pCt.	Antal	pCt.	Antal	pCt.	Antal	pCt.	Antal	pCt.	Antal	pCt.	Antal	pCt.	Antal	pCt.
1. Klasse	Dreng...	4 497	4 155	92,4	77	1,7	223	5,0	»	»	38	0,8	4	0,1	»	»	»	»
	Piger.....	4 305	4 024	93,5	66	1,5	186	4,3	»	»	26	0,6	3	0,1	»	»	»	»
2. Klasse	Dreng...	4 064	3 849	94,7	91	2,3	115	2,8	»	»	4	0,1	5	0,1	»	»	»	»
	Piger.....	3 897	3 686	94,6	105	2,7	102	2,6	»	»	1	0,0	3	0,1	»	»	»	»
3. Klasse	Dreng...	4 017	3 794	94,4	172	4,3	39	1,0	»	»	5	0,1	6	0,2	»	»	1	0,0
	Piger.....	3 865	3 722	96,3	110	2,8	26	0,7	»	»	1	0,0	6	0,2	»	»	»	»
4. Klasse	Dreng...	4 208	3 909	92,9	234	5,6	1	0,0	»	»	»	»	4	0,1	47	1,1	13	0,3
	Piger.....	4 048	3 844	95,0	156	3,8	»	»	»	»	1	0,0	4	0,1	28	0,7	15	0,4
5. Klasse	Dreng...	4 030	2 755	68,4	212	5,3	»	»	»	»	»	»	4	0,1	837	20,7	222	5,5
	Piger.....	4 008	2 741	68,4	168	4,2	»	»	»	»	»	»	2	0,0	922	23,0	175	4,4
6. Klasse	Dreng...	2 749	1 899	69,1	125	4,5	»	»	»	»	»	»	2	0,1	45	1,6	678	24,7
	Piger.....	2 854	2 039	71,4	102	3,6	»	»	»	»	»	»	3	0,1	32	1,1	678	23,8
7. Klasse	Dreng...	1 968	336	17,0	80	4,1	»	»	»	»	»	»	1	0,1	»	»	1 551	78,8
	Piger.....	2 086	515	24,7	41	2,0	»	»	»	»	»	»	1	0,0	»	»	1 529	73,8
Afgangskl.	Dreng...	276	»	»	2	0,7	»	»	»	»	»	»	»	»	»	»	274	99,3
	Piger.....	407	»	»	1	0,2	»	»	»	»	»	»	»	»	»	»	406	99,8
Ialt...	Dreng...	25 809	20 697	80,2	993	3,8	378	1,5	»	»	47	0,2	26	0,1	929	3,6	2 739	10,6
	Piger.....	25 470	20 571	80,8	749	3,0	314	1,2	»	»	29	0,1	22	0,1	982	3,8	2 803	11,0

Skema 7 b. Omflytningen.

(Tekst Side 6).

Hjælpeklasser		Antal Elever 31. Juli 1928	Af Antallet den 31. Juli 1928 anbragtes i															
			Normalklasser				Hjælpeklasser				Værne- klasser		Tale-, Tung- høre- og Svagsynskl.		Mellem- skole- klasser		Skolegang ophørt	
			højere Trin		samme Trin		højere Trin		samme Trin									
			Antal	pCt.	Antal	pCt.	Antal	pCt.	Antal	pCt.	Antal	pCt.	Antal	pCt.	Antal	pCt.	Antal	pCt.
2. Klasse	Dreng...	222	12	5,4	85	38,2	99	44,6	7	3,2	19	8,6	»	»	»	»	»	»
	Piger.....	196	7	3,6	108	55,1	68	34,7	2	1,0	11	5,6	»	»	»	»	»	»
3. Klasse	Dreng...	128	»	»	61	47,7	58	45,3	»	»	9	7,0	»	»	»	»	»	»
	Piger.....	156	3	1,9	53	34,0	90	57,7	»	»	10	6,4	»	»	»	»	»	»
4. Klasse	Dreng...	139	»	»	136	97,8	»	»	3	2,2	»	»	»	»	»	»	»	»
	Piger.....	84	»	»	81	96,4	»	»	1	1,2	2	2,4	»	»	»	»	»	»
Ialt ..	Dreng...	489	12	2,5	282	57,7	157	32,1	10	2,0	28	5,7	»	»	»	»	»	»
	Piger.....	436	10	2,3	242	55,5	158	36,3	3	0,7	23	5,3	»	»	»	»	»	»

Skema 7 c. Omflytningen.

(Tekst Side 7).

1.-3. Mellemskoleklasser 1.-2. Gymnasieklasser		Antallet 31. Juli 1928	Eleverne fordeltes paa følgende Maade											
			højere Trin		samme Trin		tilbage til Normalkl.		til Tunghørekl.		til Realklasse		Skolegang ophørt	
			Antal	pCt.	Antal	pCt.	Antal	pCt.	Antal	pCt.	Antal	pCt.	Antal	pCt.
1. Mellemskoleklasse	Dreng...	995	970	97,5	18	1,8	3	0,3	1	0,1	»	»	3	0,3
	Piger	868	827	95,3	15	1,7	21	2,4	»	»	»	»	5	0,6
2. —	Dreng...	984	855	86,9	23	2,3	»	»	»	»	»	»	106	10,8
	Piger	816	721	88,4	8	1,0	1	0,1	»	»	»	»	86	10,5
3. —	Dreng...	791	712	90,0	10	1,3	»	»	»	»	»	»	69	8,7
	Piger	652	598	91,7	2	0,3	»	»	»	»	»	»	52	8,0
Ialt...	Dreng...	2 770	2 537	91,6	51	1,9	3	0,1	1	0,0	»	»	178	6,4
	Piger	2 336	2 146	91,8	25	1,1	22	1,0	»	»	»	»	143	6,1
1. Gymnasieklasse	Dreng...	82	69	84,1	8	9,8	»	»	»	»	2	2,4	3	3,7
	Piger	68	59	86,8	4	5,9	»	»	»	»	2	2,9	3	4,4
2. —	Dreng...	80	75	93,8	4	5,0	»	»	»	»	»	»	1	1,2
	Piger	61	52	85,2	2	3,3	»	»	»	»	2	3,3	5	8,2
Ialt...	Dreng...	162	144	88,9	12	7,4	»	»	»	»	2	1,2	4	2,5
	Piger	129	111	86,0	6	4,7	»	»	»	»	4	3,1	8	6,2

Skema 7 d. Omflytningen.

(Tekst Side 7).

4. Mellemskoleklasser, Realklasser & 3. Gymnasieklasser	Dreng		Piger		Ialt	
	Antal	pCt.	Antal	pCt.	Antal	pCt.
Antal i 4. Mellemskoleklasser pr. 31. Juli 1928	619	»	565	»	1 184	»
Oprykket i Realklassen	295	47,6	302	53,4	597	50,4
— i Gymnasiet	131	21,3	82	14,5	213	18,0
Udskrevet med Mellemskoleeksamen	190	30,7	179	31,7	369	31,2
— uden Mellemskoleeksamen	»	»	»	»	»	»
Forblevet i samme Klasse	3	0,5	2	0,4	5	0,4
Antal i Realklasser pr. 31. Juli 1928	321	»	265	»	586	»
Udskrevet med Realeksamen	314	97,8	265	100,0	579	98,8
— uden Realeksamen	3	1,0	»	»	3	0,5
Oprykket i Gymnasiet	4	1,2	»	»	4	0,7
Forblevet i samme Klasse	»	»	»	»	»	»
Antal i 3. Gymnasieklasser pr. 31. Juli 1928	59	»	65	»	124	»
Bestaaet Studentereksamen	56	94,9	65	100,0	121	97,6
Forblevet i samme Klasse	3	5,1	»	»	3	2,4

Skema 8. Elevernes Antal og Fordeling i Skoleafdelinger og Klasser.
(Tekst Side 6).

	Antal Klasser og Elever						Elevernes procentvise Fordeling i de enkelte Klasser		Tilvækst	
	31/12 1927			31/12 1928			31/12 1927	31/12 1928	Klasser	Elever
	Klasser	Elever	Klasse-Kvotient	Klasser	Elever	Klasse-Kvotient				
1. Normalklasser	244	8 815	36,1	254	8 690	34,2	14,5	14,1	10	÷125
2. »	243	7 944	32,7	253	8 634	34,1	13,1	14,0	10	690
3. »	246	7 928	32,2	253	7 952	31,4	13,0	12,9	7	24
4. »	262	8 321	31,8	257	8 170	31,8	13,7	13,2	÷ 5	÷151
5. »	259	8 087	31,2	262	8 161	31,1	13,3	13,2	3	74
6. »	203	5 633	27,7	209	5 710	27,3	9,3	9,2	6	77
7. »	158	4 096	25,9	152	4 075	26,8	6,7	6,6	÷ 6	÷ 21
Afgangsklasser	25	701	28,0	34	850	25,0	1,1	1,4	9	149
Ialt....	1 640	51 525	31,4	1 674	52 242	31,2	84,7	84,6	34	717
2. Hjælpeklasser	26	426	16,4	26	446	17,2	0,7	0,7	»	20
3. »	15	278	18,5	16	330	20,6	0,5	0,6	1	52
4. »	13	267	20,5	10	201	20,1	0,4	0,3	÷ 3	÷ 66
Ialt....	54	971	18,0	52	977	18,8	1,6	1,6	÷ 2	6
Værneklasser	45	720	16,0	46	737	16,0	1,2	1,2	1	17
Tunghøreklasser	6	73	12,2	11	131	11,9	0,1	0,2	5	58
Taleklasser	3	80	26,7	3	54	18,0	0,1	0,1	»	÷ 26
Svagsynsklasser	2	22	11,0	2	22	11,0	0,0	0,0	»	»
Børnehjemsklasser ..	3	59	19,7	3	64	21,3	0,1	0,1	»	5
1. Mellemkoleklasser	65	1 870	28,8	64	1 923	30,0	3,0	3,1	÷ 1	53
2. »	64	1 811	28,3	65	1 812	27,8	3,0	2,9	1	1
3. »	66	1 510	22,9	64	1 531	23,9	2,5	2,5	÷ 2	21
4. »	64	1 221	19,1	65	1 261	19,4	2,0	2,0	1	40
Ialt....	259	6 412	24,8	258	6 527	25,3	10,5	10,5	÷ 1	115
Realklasser	28	595	21,2	29	597	20,6	1,0	1,0	1	2
Gymnasieklasser ...	21	420	20,0	21	419	20,0	0,7	0,7	»	÷ 1
Samtlige Klasser	2 061	60 877	»	2 099	61 770	»	100,0	100,0	38	893

Skema 9. Elevernes Fordeling paa de forskellige Alderstrin.
(Tekst Side 6).

Det fyldte Aar	6	7	8	9	10	11	12	13	14	15	16	17	18	19	20	Ialt
Drenge	1 269	4 441	4 531	3 788	4 068	3 778	3 894	3 673	1 031	603	314	93	41	11	3	31 538
Piger	1 097	4 293	4 376	3 582	3 812	3 823	3 705	3 574	1 032	507	299	91	31	9	1	30 232
31. Dec. 1928	2 366	8 734	8 907	7 370	7 880	7 601	7 599	7 247	2 063	1 110	613	184	72	20	4	61 770
Drenge	1 386	4 451	3 799	4 075	3 824	3 886	3 698	3 824	1 030	606	322	91	36	7	1	31 036
Piger	1 276	4 377	3 561	3 800	3 825	3 753	3 598	3 730	948	536	299	79	46	11	2	29 841
31. Dec. 1927	2 662	8 828	7 360	7 875	7 649	7 639	7 296	7 554	1 978	1 142	621	170	82	18	3	60 877

Skema 10. Elevernes Fordeling efter undervisningspligtig Alder. (Tekst Side 6).

	Under undervisningspligtig Alder	I undervisningspligtig Alder	Over undervisningspligtig Alder	Ialt
Drengene	1269	28 173	2096	31 538
Piger	1097	27 165	1970	30 232
31. December 1928	2366	55 338	4066	61 770
Drengene	1386	27 557	2093	31 036
Piger	1276	26 644	1921	29 841
31. December 1927	2662	54 201	4014	60 877

Skema 11. Vikaranvendelsen m. v. (Tekst Side 9).

	1927-28	1928-29
Lærerpersonalets Fraværelser angivet i Undervisningstimer:		
Paa Grund af:		
Sygdom	139,022	157,822
Smitsom Sygdom i Hjemmet	691	782
Militærtjeneste	1,713	789
Barnefødsel	3,490	5,923
Virksomhed som Censorer	2,580	2,588
Udsendelse med Svagbørnskolonier	2,388	2,131
Uddannelse, Rejser m. m.	7,105	12,677
Med Vikar for egen Regning	5,136	4,699
	23,103	29,589
Ialt...	162,125	187,411
Gennemsnitlig pr. Lærer til Tjeneste		
paa Grund af Sygdom	72,4	81,9
af anden Aarsag	12,0	15,9
De forsømte Timers Besørgelse angivet i Løntimer:		
Ved faste Vikarer	132,571	128,676
» løse Vikarer	30,159	54,978
» Lærere med supplerende Vikartimer	1,316	1,387
» andre faste Lærere	4,487	8,795
» Inspektører	1,164	1,279
Ikke besørgede	2,191	3,017
Ialt...	171,888	198,132
Vakante Timer angivet i Løntimer:		
Besørgede af:		
Faste Vikarer	26,383	29,081
Løse Vikarer	5,791	6,578
Lærere med supplerende Vikartimer	201	25
Andre	58	187
Ialt...	32,433	35,871
De faste Vikarers Benyttelse angivet i Løntimer:		
Vikartimer	132,571	128,676
Vakantetimer	26,383	29,081
Ventetimer	4,321	3,827
Uddannelsestimer	19,604	19,988
Ialt 162 Vikarer i 239 Dage à ca. 4,7 Timer pr. Dag	182,879	
Ialt 162 Vikarer i 233 Dage à ca. 4,8 Timer pr. Dag		181,572

Skema 12. Lærerpersonalets Fraværelser paa Grund af Sygdom.

(Tekst Side 9).

	Gennemsnitligt Antal til Tjeneste		Antal sygeforsømte Skoledage pr. Person		Antal sygeforsømte Kalendrer-dage pr. Person (beregneteTal)	
	Lærere	Lærerinder	Lærere	Lærerinder	Lærere	Lærerinder
under 35 Aar	237,1	201,3	6,4	10,6	9,3	16,4
35—44 Aar	274,3	367,4	10,6	18,3	16,6	29,5
45—54 »	193,1	263,0	10,6	24,5	16,6	38,3
55 Aar og derover	190,3	214,9	20,1	25,4	31,3	39,8
Ialt 1928—29....	894,8	1046,6	11,5	20,0	17,9	31,3
Ialt 1927—28....	878,7	1042,8	9,7	17,8	15,0	27,3

Skema 13 a. Personalialia.

Ansættelser.

(Tekst Side 9).

Generalia-blads Nr.	Navn	Født	Indtraadt i Komm. Tjeneste	Fast ansat	Løn-anciennitet	Skole
<i>Mandlige Tjenestemænd:</i>						
2813	Alkærstig, Sven	2/9 94	1/11 26	1/8 28	1/8 28	Hillerødgade
2814	Andersen, Knud Anker Søgaard	6/7 02	1/8 27	1/8 28	1/8 26	Ravnsborggade
2838	Andreassen, Holger Lorentz	2/1 01	1/11 26	1/9 28	1/6 26	Valby
2834	Billum, Johannes Ludvig Juel	5/1 98	1/11 26	1/9 28	1/2 22	Brønshøj
2827	Brasen, Einar	22/12 96	1/8 25	1/11 28	1/8 25	Jagtvej
2822	Chrestensen, Knud Georg Janus	27/12 03	1/8 25	1/8 28	1/1 28	Classenske Legatskole
2833	Christensen, Paul Lemming	26/6 03	1/8 26	1/8 28	1/7 27	Vanløse
2811	Christensen, Svend	10/4 05	1/8 26	1/8 28	1/8 28	Grøndalsvænget
2832	Eriksen, Jens Knud Hagen	11/5 01	1/8 26	1/8 28	1/8 28	Nyboder
2901	Erskov, Herluf Peter	22/1 02	1/8 26	1/1 29	1/6 27	Matthæusgade
2807	Hansen, Jørgen Stig	9/7 01	1/8 27	1/11 28	1/6 28	Stevns-gade
2821	Hermansen, Einar Holger	8/2 94	1/2 27	1/8 28	1/8 28	Sundby Vester
2835	Hilsøe, Poul Neergaard	29/5 05	1/10 26	1/9 28	1/9 28	Classenske Legatskole
2826	Jensen, Peter Johannes	14/10 95	1/2 27	1/8 28	1/8 28	Charlotttegade
2809	Jensen, Svend Skov	22/5 00	*) 1/8 28	1/8 28	1/11 24	Sjællandsgade
2837	Langager, Jens Kristian	22/1 02	1/8 25	1/10 28	1/8 26	Frederikssundsvej
2823	Larsen, Georg Alfred	14/1 04	1/8 25	1/8 28	1/2 28	Ny Carlsbergvej
2810	Lavnkjær, Henry Frederik	1/4 05	1/8 26	1/8 28	1/8 28	Valby
2902	Lorentzen, Erik Hass	13/7 03	1/1 27	1/1 29	1/8 27	Nørre Allé
2836	Mortensen, Hans Valdemar	23/12 02	1/8 26	1/9 28	1/6 27	Vanløse
2828	Mortensen, Jens	8/9 02	1/10 26	1/8 28	1/7 28	Sundby Øster
2903	Mortensen, Karl Kristian	14/6 01	1/8 27	1/1 29	1/2 26	Grøndalsvænget
2825	Møller, Jens Ingvar	28/5 98	1/9 26	1/8 28	1/6 28	Vigerslev Allé
2831	Nancke, Aage Hjalmar	1/7 02	1/1 27	1/8 28	1/1 27	Dagarbejdsskolen
2839	Nielsen, Aage	29/9 05	1/8 27	1/9 28	1/9 28	Øresundsvej
2815	Nielsen, Johannes Willy Bernhard	29/1 04	1/1 27	1/8 28	1/6 28	Raadmandsgade
2820	Nordow, Povl Wilhelm Koch	25/7 00	1/8 26	1/8 28	1/6 27	Bryggervangen
2817	Olesen, Hakon Pind	7/12 03	1/8 25	1/8 28	1/1 28	Vestervoldgade
2818	Olsen, Erik Bernhard Peter	12/3 03	1/11 26	1/8 28	1/9 27	Tietgensgade
2824	Poulsen, Viggo	10/5 04	1/10 26	1/8 28	1/8 28	Vognmandsmarken
2806	Pfaff, Johannes Rasch	4/7 96	*) 1/8 28	1/8 28	1/2 27	Nørre Allé
2819	Rasmussen, Ejnar	14/11 97	1/8 25	1/8 28	1/7 26	Grøndalsvænget
2816	Ringsted, Svend Felix	14/6 04	1/10 26	1/8 28	1/7 28	Sct. Annæ-Vester
2812	Rudolph, Hans Christian Dinesen	10/7 05	1/8 26	1/8 28	1/8 28	Holsteinsgade

*) Tidligere ansat.

Generalia-blads Nr.	Navn	Født	Indtraadt i Komm. Tjeneste	Fast ansat	Løn-anciennitet	Skole
<i>Kvindelige Tjenestemænd:</i>						
2865	Andreassen, Edith Ella Maria, f. Ehlers	7/12 02	1/8 27	1/8 28	1/8 27	Ravnsborggade
2862	Baltzer-Hansen, Inger M., f. Stolt-Rasmussen ..	10/5 01	1/8 25	1/8 28	1/6 26	Brønshøj
2886	Byskov, Ellen	17/9 03	1/9 27	1/9 28	1/10 27	Vigerslev Allé
2868	Carstensen, Emilie	25/9 03	1/8 26	1/8 28	1/10 27	Vigerslev Allé
2889	Christensen, Jenny Larsine	3/7 01	1/8 24	1/10 28	1/8 25	Ravnsborggade
2884	Colding, Margrethe Vilhelmine	28/11 99	1/8 25	1/9 28	1/6 26	Prinsessegade
2954	Dahlerup-Petersen, Ingeborg	18/9 99	1/8 25	1/2 29	1/8 25	Ny Carlsbergvej
2953	Frandsen, Marie Sofie Augusta	12/1 00	1/8 27	1/1 29	1/5 27	Vanløse
2875	Friis, Ragnhild Ingeborg Tranberg	25/12 96	1/8 24	1/8 28	1/8 22	Ny Carlsbergvej
2891	Fuglsig, Wilda Elisabeth	8/6 02	1/8 25	1/12 28	1/7 26	Sundby Øster
2887	Grube, Frida Ingeborg	14/12 00	1/8 25	1/8 28	1/8 25	Fælledvej
2881	Grunddal, Tove	15/8 97	1/8 25	1/8 28	1/6 26	Østerriggsgade
2861	Hansen, Ebba Camilla Andrea	1/11 96	1/10 23	1/8 28	1/11 20	Nansensgade
2873	Hansen, Gerda Julie Kirstine	1/7 99	1/8 25	1/8 28	1/8 25	Vanløse
2867	Hansen, Oda Jenny Viberg	10/11 02	1/10 25	1/8 28	1/12 26	Vigerslev Allé
2856	Hansen, Thora Mariane	10/10 04	1/8 26	1/8 28	1/8 28	Randersgade
2952	Heltberg, Nanna Marie Hansen	16/9 01	1/8 25	1/1 29	1/6 26	Bispebjerg
2880	Hindberg, Sigrid Bergitt	22/12 92	1/8 25	1/8 28	1/8 21	Sortedam Gymn.
2859	Holm, Betty Minna, f. Mogensen	18/6 98	1/1 24	1/8 28	1/7 22	Østre Gasværk
2882	Holm, Estrid Benedikte	4/4 01	1/8 25	1/8 28	1/6 26	Valby
2864	Holm, Gerda	13/11 92	1/8 23	1/8 28	1/11 21	Alsgade
2853	Jacobsen, Thyra	15/10 93	*) 1/8 28	1/8 28	1/6 20	Kapelvej
2872	Kilde, Anna Marie Knudine Pauline, f. Knudsen	18/12 96	1/8 24	1/8 28	1/6 23	Stevnsgade
2874	Kiær, Karen	23/1 00	1/8 25	1/8 28	1/8 25	Vanløse
2869	Krøyer, Karen Elisabeth	5/3 95	1/10 24	1/8 28	1/6 26	Dronningensgade
2888	Lagoni, Siri Bihl	30/12 93	1/8 26	1/8 28	1/1 23	Vestervoldgade
2951	Larsen, Ingeborg Helga, f. Eriksen	5/4 01	1/8 25	1/1 29	1/8 25	Vanløse
2866	Madsen, Anne Marie	3/3 01	1/8 25	1/8 28	1/4 25	Sølvgade
2858	Mortensen, Karoline Nielsine Andrea, f. Nielsen	21/11 95	1/8 25	1/8 28	1/6 25	Raadmandsgade
2883	Nielsen, Anne Marie Brandt	30/7 00	1/8 25	1/8 28	1/8 25	Grøndalsvænget
2879	Nielsen, Kirsten Egidia	23/5 99	1/8 26	1/8 28	1/8 26	Rysensteen Gymn.
2885	Olesen, Helga Margrethe Hedvig	20/8 95	1/8 25	1/9 28	1/7 22	Sundby Øster
2860	Otzen, Rigmor	26/1 97	1/8 24	1/8 28	1/8 25	Stevnsgade
2870	Petersen, Karen Meya Bodil	20/12 01	1/8 24	1/8 28	1/1 26	Frankrigsgade
2950	Rasmussen, Ellen Bodil	22/6 05	1/8 27	1/1 29	1/1 29	Husumgade
2877	Saabye, Johanne Katrine, f. Jensen	31/10 96	1/8 25	1/8 28	1/8 26	Bispebjerg
2876	Simonsen, Ragnhild Blicher	10/2 91	1/8 25	1/8 28	1/8 25	Vanløse
2890	Stefánsson, Ingibjörg	1/5 05	1/8 27	1/11 28	1/11 28	Charlottegade
2863	Thomassen, Elise Marg. Lauge, f. Gammelgaard	19/5 97	1/8 25	1/8 28	1/8 26	Grøndalsvænget
2857	Thors, Martha Kirstine	16/4 90	1/4 25	1/8 28	1/6 17	Holsteinsgade
2878	Torpe, Mette Margrethe	17/11 98	1/8 25	1/8 28	1/6 25	Bryggervangen
2871	Wahlstrøm, Carla Augusta	10/9 01	1/10 24	1/8 28	1/10 25	Tietgensgade

*) Tidligere ansat.

Desuden har følgende konstituerede Adjunker faaet fast Ansættelse:

2829	Norbøll, Knud Willy 1/8 28	Efterslægtelskabets Gymnasium
2830	Schou, Axel Villiam fra 1/8 28	Rysensteen Gymnasium

Skema 13 b. Personalialia.*Konstitution.*

Navn	Født	Konstitueret som	Skole	Konstitueret
Nielsen, Gerda	11/12 97	Adjunkt	Rysensteen Gymnasium	1/8 28
Oxenvad, Erik Carl Lauridsen	27/11 00	»	Christianshavns Gymnasium	1/8 28

Skema 13 c. Personalia.

Afskedigelser.

Navn	Født	Ansæt	Afgaaet
<i>Mandlige Tjenestemænd:</i>			
Christiansen, Niels.....	27/10 58	1/8 88	31/10 28
Engmann, Ludvig Ferdinand Frands	9/6 68	1/4 09	31/12 28
Gelius, Otto Peter William	28/6 59	1/9 85	31/7 28
Gulbrandsen, Frederik Norden	12/6 67	1/8 19	31/7 28
Hammerich, Otto Johannes Nikolai Hou	12/6 58	1/9 85	31/5 28
Hansen, Anton Georg, Viceinspektør	25/10 58	1/2 83	31/10 28
Hanstad, Niels Peter Jensen	27/11 58	1/6 01	30/11 28
Holm, Jens Thygesen, Viceinspektør	18/4 63	15/8 87	31/7 28
Horn, Julius Ferdinand Brighel	7/5 58	1/10 00	31/5 28
Jensen, Gustav Henrik Erasmil.....	7/12 62	11/10 86	31/7 28
Laursen, Andreas Christian.....	15/10 92	1/4 16	31/7 28
Lomborg, Mads Johannes Anders Strand	22/9 63	15/8 92	30/9 28
Lund, Henrik Gerner Helm, Viceinspektør	6/10 63	1/10 87	31/10 28
Nielsen, Axel Kjærulf.....	24/3 88	1/5 13	31/7 28
Nielsen, Hans Frederik.....	23/12 61	15/8 92	15/8 28
Nissen, Heinrich Christian	19/1 59	1/9 85	31/1 29
Olsen, Niels Peter	19/12 63	1/8 88	31/12 28
Salto, Christian Jerôme Albert	31/1 63	1/8 19	31/7 28
Schlägelberger, Christian Benjamin	26/6 66	15/8 90	31/8 29
Stenfeldt-Nielsen, Niels Christian	26/7 63	1/8 88	31/7 28
Thiesen, Mettheo Marius	14/9 62	15/8 87	31/12 28
Ulrichsen, Elieser Christian, Viceinspektør	14/10 58	1/8 85	31/10 28
Wilster, Henrik Hansen.....	27/9 61	1/8 87	31/7 28
<i>Kvindelige Tjenestemænd:</i>			
Behrens, Laura Sophie Oline Marie, f. Dankert.....	25/2 62	1/8 19	31/7 28
Bjørn, Dorothea Marie, f. Qvistgaard	5/11 61	1/1 93	31/7 28
Ewald, Betty, f. Ponsaing.....	20/1 59	1/9 83	31/1 29
Frøyseth, Antje Thora Frederikke	13/5 64	1/8 96	31/7 28
Hastrup-Jensen, Nanna	10/6 72	14/8 99	31/5 28
Hansen, Anna Marie, Viceinspektrice	15/10 59	1/8 97	31/12 28
Harboe, Marie Lucie Alexandra.....	18/4 63	1/4 94	31/7 28
Haustrup, Maren Mathea, Inspektør	19/11 59	1/11 89	31/12 28
Helsted, Anna Christine	3/7 65	1/9 93	31/8 29
Hostrup, Ragnhild	18/2 94	1/9 18	31/7 28
Janniche, Ellen Margrethe, f. Janniche	22/8 63	15/8 87	31/8 28
Jensen, Anna Elisabeth	18/7 79	1/6 05	31/8 29
Jensen, Fanny Camilla, Viceinspektrice	6/5 63	1/8 94	31/5 28
Jerlev, Anna Dorthea, f. Andersen	31/8 62	1/4 87	31/12 28
Larsen, Anna	28/8 59	1/8 96	31/12 28
Larsen, Ellen Asta Johanne Marie.....	21/12 83	16/8 15	31/5 28
Larsen, Sigrud Klara Elisabeth	18/1 94	1/9 18	31/7 28
Lassen, Ane Margrethe, f. Jørgensen.....	1/9 63	1/11 95	31/8 28
Lillelund, Sofie Kristine	24/6 59	1/8 88	28/2 29
Lindquist, Lovise Marie	11/3 68	1/8 98	30/4 28
Nicolaysen, Margrethe Sofie	7/8 85	1/4 10	31/7 28
Olsen, Anna Charlotte Cathrine, f. Andersen.....	5/11 71	1/8 93	31/7 28
Petersen, Sofie Frederikke	6/12 60	15/8 97	31/7 28
Prang-Svendsen, Ella Dorthea	15/3 79	1/10 15	30/4 28
Rievers, Hansine Christine	26/12 62	1/5 91	31/7 28
Ryd, Anna Camilla Elisabeth Hansen, f. Thomsen.....	31/12 62	16/8 95	31/7 28
Stenfeldt-Nielsen, Dagmar Hanne Christine	18/7 60	15/10 90	31/7 28
Wilhjelm, Marie Dorothea, f. Petersen.....	6/2 60	15/8 86	31/7 28
Witt-Hansen, Amanda Dorothea	27/7 63	14/8 94	31/7 28

Skema 13 d. Personalia.

Dødsfald.

Navn	Født	Ansæt	Død
<i>Mandlige Tjenestemænd:</i>			
Beyerholm, Knud Frederik Christian	18/4 67	28/10 92	10/8 28
Bohse, Victor Emanuel	11/9 70	1/4 97	30/12 28
Bruun, Christian Aage	19/5 79	1/8 19	19/5 28
Fischer, Jacob Frederik, Inspektør	23/1 76	1/10 01	9/4 28
Hansen, Marius Bartholin, Viceinspektør	26/4 65	15/8 93	19/10 28
Lyng, Valdemar, Tilsynsførende	16/11 64	15/3 89	29/8 28
Stenfeldt-Nielsen, Aage Einar	12/7 73	1/4 12	29/12 28
<i>Kvindelige Tjenestemænd:</i>			
Hansen, Ida Cathrine Vilhelmine	27/8 93	1/11 17	22/6 28
Kjær, Borgny	23/7 70	1/5 01	16/1 29
Lenholm, Ingeborg Vilhelmine Corinth	8/2 69	1/5 02	10/10 28
de la Porte, Anna	13/9 65	1/5 01	22/7 28
Ramlev, Emma Sophie, f. Gade	12/5 87	1/11 12	2/3 29
Udsen, Karen	20/4 78	1/5 03	21/4 28

Skema 13 e. Personalia.

Udnævnelser.

Navn	Lærer ved	Ansæt som	Ved	Fra
Christensen, Marius Christian ...	Østerfarimagsgade Skole	Skoleinspektør	Vibehus Skole	1/6 1928
Suhr, Lauritz Andreas Andersen	Grøndalvængets Skole	»	Sundholm Skole	1/1 1929
Andersen, Johannes Kristian ...	Østerrigsgades Skole	Viceinspektør	Frankrigsgades Skole	1/8 1928
Bondesen, Peter Nicolai	Stevnsgades Skole	»	Jagtvejens Skole	1/11 1928
Jarmer, Georg Albert Andreas ..	Stevnsgades Skole	»	Charlottegades Skole	1/11 1928
Kjær, Frede Christian Martin ...	Charlottegades Skole	»	Bispebjerg Skole	1/11 1928
Garp, Christian Baagøe	Bispebjerg Skole	»	Larslejstrædes Skole	1/1 1929
Raaschou-Nielsen, Emilie Hansigne	Vognmandsmarkens Skole	Viceinspektrice	Vognmandsmarkens Skole	1/6 1928
Andersen, Vera Charlotte	Randersgades Skole	»	Østerfarimagsgades Skole	1/8 1928
Petersen, Marie Kirstine Emilie Laura	Classenske Legatskole	»	Classenske Legatskole	1/9 1928
Næsgaard, Anna Christensen, f. Gade	Vestervoldgades Skole	»	Hans Tavsensgades Skole	1/1 1929
Schiødte, Holga Augusta	Adjunkt ved Rysensteen Gymnasium	Lektor	Rysensteen Gymnasium	1/10 1928

Skema 14. Skolernes Virksomhed i Sparesagen samt deres Bogsamlinger.

(Tekst Side 9).

Skolens Navn	Sparevirksomheden			Bogsamlingerne		
	Indsat i Aarets Løb	Antal Sparere	Solgt Sparemærker	Lærernes Antal Bøger	Elevernes Antal Bøger	Børnenes Bidrag
	Kr. Øre		Kr. Øre			Kr. Øre
1. Alsgade	50.66,77	334	»	281	1477	90,72
2. Bispebjerg	»	»	29.20,00	199	1970	130,38
3. Bryggervangen	13.460,85	883	250,00	95	1285	134,53
4. Brønshøj	12.162,83	1219	»	181	907	114,44
5. Charlottegade	»	»	4.305,00	360	1652	153,30
6. Classenske Legatskole	»	»	»	100	2900	»
7. Dronningensgade	»	»	2.200,00	410	1525	100,58
8. Enghaveplads	»	»	»	507	1209	93,13
9. Enghavevej	»	»	1.750,00	293	1046	98,03
10. Forchhammersvej	»	»	»	154	850	100,00
11. Frankrigsgade	»	»	3.380,00	150	1300	124,00
12. Frederikssundsvej	»	»	2.700,00	324	1230	109,58
13. Gasværksvej	»	»	1.600,00	515	2054	107,66
14. Grøndalsvænget	»	»	5.750,00	93	1033	178,40
15. Haderslevgade	»	»	2.805,00	370	962	102,06
16. Hans Egedesgade	»	»	619,00	»	»	»
17. Hans Tavsensgade	»	»	3.965,00	208	1988	220,62
18. Helligkors Kirke	»	»	3.980,00	253	1670	162,10
19. Hillerødgade	»	»	3.560,00	283	1075	151,92
20. Holsteinsgade og Rosenvænget	»	»	2.950,00	305	2112	206,03
21. Husumgade	»	»	1.630,00	165	1708	109,63
22. Jagtvej	»	»	2.435,00	242	1369	113,90
23. Kapelvej	»	»	1.765,00	546	1301	114,00
24. Larslejsstræde	»	324	3.300,00	364	1729	72,37
25. Lergravsvej	»	»	3.220,00	140	1731	244,26
26. Matthæusgade	»	»	3.530,00	412	1649	178,00
27. Nansensgade	»	»	3.521,00	632	1938	163,31
28. Nyboder	»	»	3.000,00	370	1900	86,91
29. Ny Carlsbergvej	8.404,31	566	»	280	1985	99,89
30. Nørre Allé	»	180	2.500,00	622	1432	85,33
31. Oehlenschlägersgade	4.325,00	476	»	453	1901	146,50
32. Prinsessegade	3.812,03	516	»	366	1376	115,25
33. Raadmandsgade	14.325,61	863	»	380	1538	152,77
34. Randersgade	10.854,67	597	560,00	212	1374	62,75
35. Ravnsborggade	»	»	1.700,00	521	1419	105,93
36. Ryesgade	5.257,94	390	490,00	292	2493	75,40
37. Sct. Annæ-Vester	»	»	»	104	534	»
38. Sct. Hansgade	»	»	1.900,00	365	2016	90,91
39. Sjællandsgade	»	»	6.500,00	325	2115	252,92
40. Stevnsvej	»	»	4.600,00	274	1728	173,06
41. Sundby Vester	»	»	3.950,00	172	1507	225,99
42. Sundby Øster	»	»	3.900,00	155	924	104,40
43. Sundholm	»	»	4.500,00	337	2402	125,19
44. Sølvgade	»	»	2.560,00	252	1664	98,55
45. Tietgensgade	»	»	3.600,00	370	1623	84,89
46. Valby	»	»	2.770,00	120	2373	112,48
47. Vanløse	»	»	1.165,00	198	1248	130,02
48. Vestervoldgade	»	»	3.650,00	361	1190	118,00
49. Vibenshus	»	»	2.000,00	386	1871	136,63
50. Vigerslev Allé	»	»	4.800,00	459	1900	136,06
51. Vognmandsmarken	11.120,00	906	610,00	234	870	109,74
52. Øresundsvej	»	»	2.070,00	242	830	71,34
53. Østerfarimagsgade og Ole Suhrsgade	»	»	3.569,00	422	3122	206,85
54. Østerrigsgade	»	»	5.025,00	270	1501	151,96
55. Østre Gasværk	»	»	4.915,00	254	2400	168,52
56. Maria Kirkeplads og Fælledvej 12.	»	»	850,00	266	703	31,72
57. Efterslægtsselskabets Gymnasium	»	»	»	160	3000	»
58. Sortedam Gymnasium	»	»	»	»	1100	»
59. Rysensteen Gymnasium	»	»	»	1429	517	»
60. Christianshavns Gymnasium	»	»	»	810	968	»
	88.790,01	7 254	133.319,00	19 043	93 194	6.832,91

Eksamensopgaver.

Almindelig Forberedelseseksamen i Maj—Juli 1928.

Dansk Stil.
Krigsførelse før og nu.

Aritmetik.

1.
$$\frac{3a}{9a^2 - 6a + 1} - \frac{2}{3a + 1} + \frac{3(a-1)}{9a^2 - 1} - \frac{1}{(1-3a)^2}$$
 reduceres.

2. A laante 4.500 Kr., som skulde forrentes med $2\frac{1}{2}\%$ halvaarlig. Han fik imidlertid Henstand med Rentebetalingen i tre hele Aar. Hvad var da A's Gæld vokset til?

Efter disse tre Aar blev Rentefoden sat op, idet der skulde svares 3% halvaarlig. Af sin Gæld betalte A nu saa meget tilbage, at Halvaarsrenten af Resten blev lige saa stor som Renten af det oprindelige Laan i et Halvaar til den oprindelige Rentefod. Hvor meget betalte A tilbage.

3. Udfør Divisionen

$$(x^3 + 4\sqrt{2}x^2 + 2x - 12\sqrt{2}) : (x + 2\sqrt{2})$$

og opløs derefter den fundne Kvotient i Faktorer af 1ste Grad.

Geometri.

1. Konstruer en Trekant ABC , naar $\angle A$ og $\angle B$ har opgivne Størrelser, og Radius i den Cirkel, som rører AB og de to andre Siders Forlængelser har en opgiven Længde.

2. I Trekant ABC tegnes Medianerne AM , BN og CP ; Skæringspunktet kaldes O . Medianen AM for-

længes til D , idet $MD = OM$, og Medianen BN forlænges til E , idet $NE = ON$.

Bevis, at Firkant $ABDE$ er et Parallelogram.

Bevis, at Medianen CP er delt i 3 lige lange Dele af Punkterne O og Q , idet Q er DE 's og CP 's Skæringspunkt.

3. I en Cirkel er Diameteren $AD = 9$ cm. AD er delt i 3 lige lange Liniestykker: AB , BC og CD . Over AB og AC som Diametre er tegnet 2 Halvcirkler, begge til samme Side. Over CD og BD er ligeledes tegnet 2 Halvcirkler, som begge vender modsat de to førstnævnte Halvcirkler.

Cirklen er derved blevet delt i 3 krumliniede Figurer.

Find Omkreds og Areal af hver af disse Figurer.

Regning.

1. A solgte 18 Fedegrise til Slagteriet.

1 Gris havde en slagtet Vægt af 71.₆ kg

2 Grise hver » » » » 68.₅ »

5 » » » » » 67.₅ »

6 » » » » » 64.₇₅ »

3 » » » » » 62.₅ »

1 Gris havde » » » » 58.₄ »

Find den gennemsnitlige levende Vægt af de 18 Grise, naar man regner, at den slagtede Vægt af en Fedegrise udgør $\frac{3}{4}$ af Vægten af en levende.

Hvor meget fik A i alt for de 18 Grise, naar Prisen pr. kg slagtet Vægt var 1.₇₅ Kr., hvis Vægten af den slagtede Gris laa mellem 60 og 70 kg, og ellers 10 Øre mindre pr. kg.

Naar A til Opfodringen havde anvendt Mælk, Roer

o. a. for 342,82 Kr. samt endvidere 72 Sække Blandsæd, og hans Arbejds løn og Fortjeneste kun beløb sig til 25 Kr. pr. Gris, hvad var saa Prisen paa en Sæk Blandsæd.

2. Paa en Rudefabrik udblæses af flydende Glasmasse en hul aflang Ballon.

Ballonens Midterparti har Form som en hul Cylinder med indvendig Radius lig $1\frac{3}{4}$ dm og Højde 17 dm. Hver af Ballonens Ender er en halvkugleformet Skal med samme indvendige Radius som Cylinderen.

Hvor stort er Ballonens indvendige Rumfang maalt i dm^3 ?

De to halvkugleformede Ender af Ballonen fjernes. Den hule Cylinder skæres op paa langs og foldes ud paa en ophedet plan Flade som en rektangulær Rude. Hvor mange dm^3 Glas er der i denne Rude, naar Længde og Bredde henholdsvis er lig med Cylinderens Højde og indvendige Omkreds, og Rude tykkelsen er 3 mm?

Hvor mange kg Glasmasse skal anvendes til den oprindelige Ballon, naar den Glasmasse, man fjerner for at faa Cylinderen, regnes at udgøre 15 % af Ballonens Vægt? Glassets Vægtfylde er 2,4.

En Cylinders Rumfang er $h \cdot \frac{22}{7} \cdot r^2$, hvor h er Højde og r Grundfladens Radius.

En Kugles Rumfang er $\frac{4}{3} \cdot \frac{22}{7} \cdot r^3$, hvor r er Kuglens Radius.

Engelsk Version.

The Relief of Lucknow.

Early in the year 1857 General Havelock arrived at Bombay. Here he heard terrible news. About three weeks before the Sepoys (or native soldiers) in garrison at the town of Meerut, had broken into open *mutiny*. The mutiny spread to all the garrison towns of northern India; one after another they were taken by the natives. At Cawnpore and Lucknow, two large cities on the Ganges, a few English soldiers were still holding out against the sepoy.

As soon as possible Havelock, at the head of a large party of soldiers, set out with orders to march on to Cawnpore and Lucknow. He succeeded in getting into Cawnpore, but too late; all the English,

men, women and children, had been murdered. Then he went on to Lucknow.

At Lucknow the sufferings of the garrison were very great. For nearly four months, under command of their heroic leader, Sir Henry Lawrence, a handful of English soldiers had defended the city against a large army of natives. Day after day passed by, and still there was no sign of the eagerly awaited relief. There was little food left. Every day the cheeks of the defenders grew more *haggard*, and brave hearts were on the point of despairing. It was not for themselves that the soldiers feared, but for the sake of the helpless women and little children.

Nearer and nearer the enemy's lines advanced to the English palace, where the struggle was keenest. At last one day a little group of women fell on their knees and prayed to God that relief might come. Suddenly a Scotch girl sprang to her feet. »The *bag-pipes!*« she cried. »Dont you hear them? We are saved! We are saved!« The men ceased firing and listened for the welcome sound. Yes, faintly through the noise of cannon and the cries of battle could be heard the sound of the Scotch bag-pipes. Havelock was near. Help was at hand.

An hour or two afterwards Havelock, at the head of his brave Highlanders, entered the palace, and, with a joy too deep for words, he and the Commander shook hands. Lucknow was relieved.

relief, Undsætning, Hjælp. — *mutiny*, Oprør. — *haggard*, udtæret. — *bag-pipes*, Sækkepiber.

Realeksamen og Pigeskoleeksamen i Maj—Juli 1928

Dansk Stil.

Som almindelig Forberedelseseksamen.

Regning og Matematik.

1. A i København køber en Dampmaskine i Berlin. Fabriksprisen er 3478 M, hvortil kommer følgende Udgifter:

Emballage 46,80 M;

Fragt Berlin—København 2,88 M pr. 100 kg af Bruttovægten, som er 2250 kg;

Told 5 pCt. af Fabriksprisen;

Arbejdspenge paa Banegaarden 8 Øre pr. 100 kg

af Bruttovægten; Klarering og Hjemkørsel 40 Øre pr. 100 kg af Bruttovægten.

I hvilken Pris staar Dampmaskinen A, naar 100 M = 89 Kr.?

For at kunne betale dette Beløb sælger A den 19. Februar 4000 Kr. $4\frac{1}{2}$ pCt. Obligationer, (Terminer $\frac{1}{1}$ og $\frac{1}{7}$), til Kurs $98\frac{1}{2}$, Kurtage 1 p. m.

Hvor mange Penge er der tilbage af det Beløb, Obligationerne indbringer, efter at Dampmaskinen er betalt?

2. En Grosserer har følgende udenlandske Tilgodehavender:

1843 fr. og 2548 Lire,

der begge skulde være betalt den 15. Maj, men som først betales henholdsvis den 17. August og den 23. August samme Aar.

Grossereren faar Rente af sine Tilgodehavender, beregnet efter $4\frac{3}{4}$ pCt. p. a., for de Tidsrum, der er forløbet fra den 15. Maj, og indtil Betalingerne finder Sted.

Beregn Renten af hvert enkelt Tilgodehavende i danske Penge.

(Det anbefales at bruge Logaritmetabel).

100 fr. = 14,64 Kr.; 100 Lire = 23,89 Kr.

3. Find x af Ligningen

$$(x-2a)^2 - 6b(x-4a) = 4a^2.$$

Idet $a = \sqrt{2} + 1$ og $b = \sqrt{2,5}$, skal man afgøre, hvilken af de fundne Rødder der er den største.

Regning for Piger.

1. A i København køber en Dampmaskine i Berlin. Fabriksprisen er 3478 M, hvortil kommer følgende Udgifter:

Emballage 46,⁰⁰ M;

Fragt Berlin—København 2,⁸⁸ M pr. 100 kg af Bruttovægten, som er 2250 kg;

Told 5 pCt. af Fabriksprisen;

Arbejdspenge paa Banegaarden 8 Øre pr. 100 kg af Bruttovægten; Klarering og Hjemkørsel 40 Øre pr. 100 kg af Bruttovægten.

I hvilken Pris staar Dampmaskinen A, naar 100 M = 89 Kr.?

For at kunne betale dette Beløb sælger A den 19. Februar 4000 Kr. $4\frac{1}{2}$ pCt. Obligationer, (Terminer $\frac{1}{1}$ og $\frac{1}{7}$), til Kurs $98\frac{1}{2}$, Kurtage 1 p. m.

Hvor mange Penge er der tilbage af det Beløb, Obligationerne indbringer, efter at Dampmaskinen er betalt?

2. En Mand har indsat følgende Beløb i en Bank:

den $\frac{17}{1}$	1927	450	Kr.
» $\frac{23}{4}$	»	760	»
» $\frac{20}{7}$	»	382	»
» $\frac{25}{9}$	»	288	»
» $\frac{11}{12}$	»	570	»

Banken forrenter Indskud med $2\frac{1}{4}$ pCt. halvaarlig og tilskriver Rente hver 1. Januar og 1. Juli.

Hvor meget har Manden staaende i Banken den $\frac{1}{1}$ 1928?

Oversættelse fra Dansk til Engelsk.

Det forkælede Barn.

En rig Mand havde kun een Datter. Moderen var død, og han forkælede sin lille Pige ved at give hende alle de Ting, som hun ønskede. Derfor lærte hun snart, at naar hun blot græd længe nok, *fik hun til sidst sin Vilje.*

Om Sommeren boede de *ved* Havet, og Faderen sagde til *Barnepigens*: »Min lille Pige maa aldrig græde. De skal give hende alt, hvad hun beder om.«

Den næste Dag, da han var ude at spadsere, hørte han imidlertid, at hun græd. Han blev meget vred og gik hen til *Barnepigens* og sagde: »Hvorfor tillader De hende at græde? Sagde jeg ikke i Gaar, at De skulde lade hende faa, hvad hun ønskede?« *Barnepigens* svarede ikke, og han sagde da: »Min kære Pige, hvad er der i Vejen? Fortæl din Fader, hvorfor du græder?« Det *forkælede Barn* svarede: »Fader, *Barnepigens* siger, at hun ikke vil *opvarme* Havet, og det er saa koldt i Dag, at jeg ikke kan *bade*.«

at forkæle, *to spoil*. — at faa sin Vilje, *to have one's way*. ved, *on*. — *Barnepige*, *nurse*. — at opvarme, *to heat*. — at bade, *to bathe*.

Engelsk Genfortælling.

The Little Girl whose Dress was on Fire.

A dog was one day lying asleep in a garden, when a little girl came running out of the house with her

dress on fire. There was nobody else in the garden, and the little girl was so afraid that she could not do anything to save herself. She cried and cried, and the dog at once woke up. It seemed to understand the danger the girl was in, and sprang towards her. It seized her dress with its teeth and, bit by bit, tore the burning clothes from her body. It went on doing so until the fire had stopped burning, and all danger was over.

Shortly after the little girl's parents came out into the garden, and they soon found that though their little daughter was very much frightened, her body had not been hurt at all. But the poor dog was hurt. Its mouth and feet were badly burnt, and its life was only saved with great difficulty.

At last it recovered, however; it lived for many years after that, and all the People in the village loved it and were kind to it.

Oversættelse fra Dansk til Tysk.

Et Honorar.

En gammel *Læge* havde længe besøgt en fattig Familie, hvor Børnene havde været syge. Da de atter var raske, ønskede han intet Honorar for sit Arbejde, fordi Familien næsten ingen Penge havde. En Dag kom Børnenes Moder til den gamle Mand. Hun bragte en *Kanarieflugt* med og sagde: »Vi er Dem saa taknemmelige, og naar De ingen Penge vil have, vil vi forære Dem denne Fugl. Den synger saa smukt, og Børnene elsker den. Derfor vil vi kun give Dem Dyret.«

»Fuglen vil kun *volde* mig *Ulejlighed*,« tænkte Lægen. Derfor sagde han til den gode Kone: »Jeg takker Dem for Deres Venlighed. Men hvis De vil *passé* Kanarieflugten for mig, betaler jeg Dem gerne to Mark *ugentlig* derfor. Maaske er det bedre, at Fuglen bliver i Deres Hus, saa længe De passer den.«

Konen fandt *Forslaget* godt og bragte Fuglen med hjem. Her passede hun den, og Lægen betalte hende to Mark *ugentlig* derfor, saa længe han levede. Det var et godt Honorar.

Honoraret, *das Honorar*. — Lægen, *der Arzl*. — Kanarieflugten, *der Kanarienvogel* — *volde verursachen*. — Ulejligheden, *die Mühe*. — *passé, warten*. — *ugentlig, wöchentlich*. — *Forslaget, der Vorschlag*.

Tysk Genfortælling.

Die Rosen der Landgräfin Elisabeth von Thüringen.

Die Landgräfin Elisabeth von Thüringen wurde mit Recht die Mutter der Armen genannt; denn jeden Tag ging sie hinaus vor das Schloss, wo die Unglücklichen auf sie warteten, und schenkte ihnen Brot und andere Gaben. Ihr Mann aber, der hartherzige Landgraf Ludwig, wollte davon nichts wissen; er hatte ihr sogar streng verboten, den Bettlern etwas zu geben.

Als Elisabeth eines Tages wieder aus dem Schlosse trat und einen kleinen Korb mit Brot am Arme trug, stand der Landgraf eben vor dem Tore. Er wurde böse, als er sie sah, und rief barscht: »Was trägst du da?« Sie erschrak so heftig, dass sie kein Wort sprechen konnte. Zuletzt aber stammelte sie leise: »Herr, es sind Rosen!« — »Zeige mir die Rosen!« rief der Landgraf zornig und riss den Deckel von dem Korb, — und siehe da! Durch ein Wunder war das Brot verschwunden, und der Korb war voll von schönen Rosen.

Der Landgraf stand beschämt vor seiner Frau und schalt nie mehr über ihre Freundlichkeit gegen die Armen.

Mellemskoleeksamen i Maj—Juli 1928.

Dansk Stil.

Fortæl om Fluerne, den Fortræd, de volder, og hvad vi gør for at udrydde dem.

Dansk Genfortælling.

Smugler mod sin Vilje.

Engang blev der lagt høj Told paa Juveler i Frankrig.

En Juvelér i Genf sendte da sine Kunder i Frankrig Juveler uden om det franske Toldvæsen.

Dette Smugleri havde været i flere Aar, da endelig en ny Generaldirektør for det franske Toldvæsen besluttede at sætte en Stopper derfor.

Han rejste til Genf og købte en hel Del Juveler hos Juveléren, der lovede sin nye Kunde, at han

ved sin Hjemkomst skulde modtage Juvelerne, uden at han havde været nødt til at betale Told af dem.

Saa udbad han sig hans Navn og Adresse. »Jeg er Generaldirektør for det franske Toldvæsen,« lød Svaret.

Juveléren lod sig ikke forbløffe, men bukkede og sagde smilende: »Saa skal jeg nok sørge for, at Varerne bliver leverede toldfrit ved Deres Ankomst til Paris.« »Ja, lad os se ad,« tænkte Generaldirektøren.

Da han naaede Grænsen, paalagde han Toldbetjentene at holde skarpt Udkig og se at opdage, hvordan Varerne blev smuglet over Grænsen; samtidigt udlovede han en Belønning for Paagribelsen af den skyldige.

Da han næste Formiddag traadte ind paa sit Kontor i Paris, fandt han dér til sin store Forbavselse den Æske med Juveler, som han havde købt i Genf.

Hans Tjener havde pakket den ud af hans Kuffert; men hvordan var den kommet der?

Det viste sig senere, at Juveléren havde haft en hemmelig Aftale med en Tjener paa det Hotel, hvor han havde boet i Genf; og denne havde set sit Snit til at lægge Æsken i Generaldirektørens Kuffert.

Saaledes havde den snilde Juvelér gjort selve Lederen af Toldvæsenet til en af de heldigste Smuglere i Landet.

Matematik.

1. Tegn en Cirkel med Radius 15 mm.

Konstruer dernæst en Trekant, der er omskrevet om Cirklen, saaledes at Sidernes Røringspunkter med Cirkelperiferien deler denne i 3 Buer, hvis Gradeantal forholder sig som 3 : 4 : 5.

Konstruer endelig en ligebeinet Trekant, hvis Grundlinie er lige saa stor som den første Trekants største Side, og som har samme Areal som denne Trekant.

2. Find x og y af Ligningerne

$$x + \frac{1}{2} \cdot (x - y) = 6\frac{1}{2}.$$

$$3\frac{1}{4} \cdot (x + y) = 4x + y$$

De fundne Værdier af x og y indsættes dernæst i Udtrykket

$$\sqrt{\frac{x+y}{y+x}}$$

som derefter beregnes med 3 Decimaler.

Regning.

1. En Købmand køber 52 m Klæde à 4,25 M. Klædet vejer 16,5 kg, og i Told betaler han 1,20 Kr. pr. kg, Fragt og andre Omkostninger beløber sig til 3,00 Kr. Hvad staar Klædet ham i pr. m?

Den ene Fjerdedel sælger han med en Fortjeneste af 1,30 Kr. pr. m og Resten med en Fortjeneste af 0,06 Kr. pr. m.

$$1 M = 0,89 Kr.$$

Hvor mange pCt. tjener han paa hele Partiet?

2. Et Parti Brædder bestaar af 11770 Brædder.

Hvert Brædt har en Længde af 12 Fod, en Bredde af 6 Tommer og en Tykkelse af 1½ Tomme.

Hvor mange Kubikfod indeholder hele Partiet, naar 1 Fod = 12 Tommer, og Rumfanget af et Brædt er Produktet af Længde, Bredde og Tykkelse?

Naar en Standard er 165 Kubikfod, hvor mange Standard indeholder da Partiet?

Naar 1 m³ er 35,31 Kubikfod, hvor mange m³ Standard indeholder da Partiet?

Et Skib forlanger i Fragt for dette Parti Brædder 14 Kr. pr. m³, et andet Skib forlanger 65 Kr. pr. Standard.

Hvilket Tilbud er det billigste, og hvor stor er Prisdifferensen?

Aarsprøven Juni 1928.

Skrivning.

1. Kl.: løb hen til Anna.
2. Kl.: Peter gik hen til Anna.
3. Kl.: Sommeren, det er en dejlig Tid, Marken er grøn og Solen blid.
4. Kl.: Sommeren, det er en dejlig Tid, Marken er grøn og Solen blid, Hø og Græs i Bunker paa Enge; der er Løjer for Piger og Drengene.
- 5.—7. Kl.: Afskrift efter Bog. Stykket vælges af Inspektøren i Klassens Læsebog.

Ann.: I 1.—2. Klasse skrives 5 Linier, en Sætning paa hver Linie.
I 3.—7. Klasse — ogsaa 7. Pige Klasse — skrives 10 Linier; paa den 11. Linie skrives: 1234,5 kg + 678,09 kg.
I alle Klasser skrives paa nederste Linie: Hoved-Nr., Navn, Klasse.

3. Mellemskoleklasse.

Diktat.

London er Englands Hovedstad og Europas største By. Den ligger paa begge Sider af Floden Themsen, omtrent 75*) Kilometer fra dens Udløb i Nord-søen. Langs den lange Flodstrækning ligger der en Række Havne. Ved Havnene er der bygget vældige Oplagsskure til Opbevaring af Varer. Over Themsen fører en Mængde Broer, og under Floden er der gravet Tunneler. Paa Gaderne vrirler det med Mennesker og alle mulige Slags Køretøjer.

*) Skrives med Cifre.

Fristil.

Skolen og dens nærmeste Omgivelser.

(Den tilsynsførende meddeler mundtlig: Der kan skrives om Skolebygningens Udseende og Indretning, om Klasseværelset og dets Udstyr, om Legepladsen, om Skolens Beliggenhed og dens nærmeste Omgivelser).

Anm.: Fristilen kan erstattes af en »Bogopgave«, for saa vidt Læreren maatte ønske det.

2. Mellemskoleklasse.

Diktat.

Som i 3. Mellemskoleklasse.

Gengivelse.

Den uskyldige Slave.

Der var engang en rig Plantageejer i Brasilien, som var meget haard mod sine Slaver. En Dag spadserede han en Tur omkring paa Markerne for at se, hvorledes det gik med Kaffehesten, og han blev da træt og lagde sig til at sove under nogle skyggefulde Træer. En af hans ærligste og bedste Slaver holdt imidlertid Vagt over ham. Da Herren vaagnede, stod han op og undersøgte nogle Sække med Bønner, hvorpaa han begav sig paa Hjemvejen. Men pludselig opdagede han til sin Forfærdelse, at en kostbar Diamantring, som han havde haft paa sin Finger, var forsvundet. Han fattede straks Mis-

tanke til Slaven og slog løs paa ham med sin Kæp, idet han raabte: »Kom med Ringen, din Hund!« Det hjalp ikke, at Slaven under en Strøm af Taarer forsikrede, at han var aldeles uskyldig. Han blev pisket og kastet i Fængsel, og der maatte han sidde, skønt han stadig paastod, at han ikke havde taget Ringen

Nu gik der flere Maaneder hen. Da fik Plantageejerens Brev fra en Handelsmand i Holland, til hvem han plejede at sælge al den Kaffe, han høstede. I Brevet stod der blandt andet, at der var blevet fundet en kostbar Fingerring med en blaa Diamant mellem Bønnerne i en af Kaffesækkene. Øjeblikkelig slog den Tanke ned i den strenge Mand, at det var hans Ring, som var gledet af hans Finger, da han undersøgte Bønnerne. Han havde altsaa gjort den stakkels Slave blodig Uret. Nu vidste han imidlertid ikke alt det gode, han vilde gøre til Gengæld. Slaven blev straks løsladt af Fængslet og blev en fri Mand, og hans forrige Herre skænkede ham desuden en smuk, lille Landejendom, hvor han kunde bo sammen med sin Hustru og sine Børn og have sit gode Udkomme.

(Fortællingen oplæses to Gange).

1. Mellemskoleklasse.

Diktat.

En lille Fugl kom i den strenge Vintertid og bankede med Næbbet paa Ruden, som om den vilde ind i Stuen. Den lille Knud aabnede Vinduet og lod den smutte ind. Den var ikke bange, men hoppede kvidrende rundt paa Stole og Borde og samlede de Brødmuler op, der faldt paa Gulvet. Naar Knud spiste, satte den sig tit paa Bordet ved Siden af ham. Da det blev Foraar, fløj den igen sin Vej.

Gengivelse.

Valdemar Sejr og Grev Henrik paa Lyø.

I Maj Maaned 1223 var Valdemar Sejr paa Jagt paa den lille Ø Lyø, der ligger nær ved Faaborg. Øen var dengang skovklædt og rig paa Vildt, Hjorte og Daadyr, Ræve og Vildsvin. Sammen med Kon-

gen var hans ældste Søn Valdemar, der var 14 Aar gammel, og en lille Skare af Riddere og Svende.

Mens Kongen opholdt sig paa Øen, fik han Besøg af Grev Henrik af Schwerin, der var Valdemars Lensmand. Greven lod, som om han var Kongens gode Ven, men i Virkeligheden var han hans bitre Fjende, der kom for at tage Hævn, fordi han mente, Kongen havde gjort ham Uret. Valdemar tog vel mod den fornemme Gæst. Den 6. Maj var de paa Jagt sammen hele Dagen. Om Aftenen vendte de trætte hjem til Teltene og samledes med deres Mænd til Aftensmaaltidet i Kongeteltet. Grev Henrik spiste og drak kun lidt, men Kongen og hans Mænd tog for sig af Retterne. Ved Midnatstid lagde Kongen og hans Søn sig til at sove ved hinandens Side. Men Greven og hans Mænd sov ikke. Lidt før Daggry brød de ind og kastede sig over Valdemar og hans Søn. Kongen gjorde kraftig Modstand, men blev overvundet og bundet. Greven slæbte Fangerne gennem Skoven ned til sit Skib, der laa ved Stranden, og sejlede til Tyskland med Danmarks Konge og Kongesøn som Fanger om Bord.

(Fortællingen oplæses to Gange).

7. og 8. Normalklasse.

Diktat.

Som 3. Mellemskoleklasse.

Fristil.

Som 3. Mellemskoleklasse.

8. Normalklasse.

Regning.

1) Skolepligtige Børn i Danmark 1. Januar 1921.

Børn	København	Frederiksberg og Gentofte	Provinsbyerne	Landdistrikterne
I Kommuneskoler . . .	52 657	9 924	80 422	254 310
I andre Skoler	9 384	4 810	14 878	20 408
Underviste i Hjemmet	140	62	148	1 130
Endnu ikke indmeldte	263	»	114	320
Uden Undervisning ..	656	4	138	432

- a) Hvor mange skolepligtige Børn var her i alt?
 b) Hvor mange pCt. af samtlige Børn gik i Kommuneskolerne? (1 Dec.).

2) Et Monument bestaar af en Sokkel, der har Form som en Kasse, og af en cylindrisk Søjle.

Sokkelen er 80 cm lang, 60 cm bred og 1,2 m høj. Søjlen er 1,5 m høj og 35 cm i Diameter.

a) Hvor mange dm^3 er Sokkelen?

b) — — — — Søjlen?

c) Hvor meget vejer Monumentet, naar Vægtfylden er 3? (Cylinderens Rumindhold = $\pi \cdot r^2 \cdot H$; $\pi = \frac{22}{7}$).

3) A lod veksle 54600 Kr. i tyske, franske og engelske Penge. Han delte sine Penge i tre Dele, der forholdt sig som 5, 8, 12. For den mindste Del købte han tyske Penge, for den næste franske og for den sidste engelske.

Hvor mange fik han af hver Slags, naar 1 Reichsmark = 0,84 Kr., 1 Franc = 15 Øre og 1 £ = 18,20 Kroner?

4) Danske Købstæder optog i Amerika et Laan paa 7 Millioner Dollars til 8 % p.a. Hvor meget udgjorde den halvaarlige Rente af dette Laan i danske Penge, naar 100 Dollars = 373,50 Kr.?

I Stedet for Nr. 2 og 4 kan Pigerne regne følgende Opgave:

Familierne A og B har samme Aarsindtægt (6000 Kr.). Hver Familie bruger aarligt 100 kg Fedt (Smør og Margarine).

A bruger 70 kg Smør à 3,84 Kr. og

30 » Margarine à 1,04 —

B bruger 20 » Smør à 3,80 — og

80 » Margarine à 1,55 —

1) Hvor stor var A's samlede Udgift til Smør og Margarine?

2) Hvor stor var B's samlede Udgift til Smør og Margarine?

3) Hvor stor en Del af Aarsindtægten udgjorde A's Udgift til Smør og Margarine?

4) Hvor stor en Del af Aarsindtægten udgjorde B's Udgift til Smør og Margarine?

Smør og Margarine indeholder hver 85 % Fedtstof.

- 5) Hvor mange g Fedtstof indeholder 1 kg?
 - 6) Hvor mange g Fedtstof indeholder 100 kg?
 - 7) Hvor mange g Fedtstof faar A for 1 Kr.?
 - 8) Hvor mange g Fedtstof faar B for 1 Kr.?
- Der regnes med 2 Decimaler.

7. Normalklasse.

Regning.

- 1) $84,693 + 385,6 + 3,942 + 69,72 + 895,039 + 8,964$.
- 2) $876,5 \cdot 4,98$.
- 3) $1078,8 : 4,35$.
- 4) En Cyklist kører 15 km 75 m ud ad en Vej og derefter 28 km 450 m videre frem. Derpaa vender han og kører 24 km 65 m tilbage ad den samme Vej. Hvor langt er han saa fra Udgangspunktet?
- 5) A, B og C har udført et Arbejde for 437,50 Kr. A har arbejdet i 10 Dage, B har arbejdet dobbelt saa mange Dage som A, og C halvt saa mange Dage som A. Hvor meget skal hver have, naar de skal dele Pengene i Forhold til det Antal Dage, de har arbejdet?
- 6) En Beholder har Form som et opretstaaende 4 sidet Prisme. Indvendig er Bunden 2,4 m bred og 3,5 m lang, og Sidens Højde er 2 m. Hvor mange m³ Vand rummer denne Beholder, naar den er halv fuld?
- 7) I en Husholdning brugtes 300 Kr. til Kød. For $\frac{2}{5}$ af dette Beløb købtes Okse- og Kalvekød, der betaltes med en Gennemsnitspris af 1,50 Kr. pr. kg. For Resten af Beløbet købtes Svinekød til en Gennemsnitspris af 1,60 Kr. pr. kg.
 - a) Hvor meget Okse- og Kalvekød købtes?
 - b) Hvor meget Svinekød købtes?
- 8) 512 m Klæde købes i England for $\frac{1}{2}$ £ pr. m. Forskellige Omkostninger beløber sig til 10 % af Indkøbsprisen.
 - a) Hvor stor er hele Udgiften i danske Penge?
 - b) Klædet sælges her i Danmark for 6160 Kr. Hvor mange % tjenes? (1 £ = 18,75 Kr.)

6. Normalklasse.

Diktat.

Som 1. Mellemskoleklasse.

Gengivelse.

Som 1. Mellemskoleklasse.

6. Normalklasse.

Regning.

- 1) $742506 + 8963 + 94 + 67389 + 592 + 37628$.
- 2) $70803,4 - 12854$.
- 3) $6853,4 \cdot 90,7$.
- 4) Naar 15 m koster 251 Kr. 25 Øre, hvad skal saa betales for $4\frac{3}{5}$ m?
- 5) En Cyklist skal køre 34 km. Hvor langt har han tilbage, naar han har kørt 18375 m?
- 6) En Mand køber Varer for 29000 Kr. og sælger dem med en Fortjeneste af $4\frac{1}{2}$ %. Hvor stor er Fortjenesten?
- 7) En Vægflade er 5,5 m lang og 2,4 m høj.
 - a) Hvor mange m² er den?
 - b) Hvor meget koster det at beklæde den med Fliser, naar der betales 18 Kr. for hver m²?
- 8) En Rulle Tøj var 37 m lang. Den blev skaaret i fire Stykker. Det ene Stykke var 7,4 m langt, det andet var dobbelt saa langt, og det tredie Stykke var 12,35 m.
 - a) Hvor langt var det fjerde Stykke?
 Alt Tøjet blev solgt til samme Pris pr. m, og det længste af de fire Stykker kostede 48,10 Kr.
 - b) Hvor meget kostede 1 m?
 - c) Hvad kostede alt Tøjet?

5. Normalklasse.

Diktat.

Som 1. Mellemskoleklasse.

*Gengivelse.**Ræven og Ænderne.*

En Ræv havde engang set nogle Ænder i en Skov, og den satte sig da i en Grøft for at passe dem op. Tætved var der lagt en Rævesaks i Græsset; men det vidste Mikkell ikke noget om. Da nu Ænderne kom vraltende ud af Krattet og vilde gaa over Vejen, snappede Ræven den første, han kunde naa. Men derved kom han til at røre ved Saksen med sin Hale, saa den sad fast, og de andre Ænder løb deres Vej.

Da Ræven mærkede, at han var fanget, rykkede han til af alle Kræfter for at slippe løs; men det endte med, at Halen knækkede af og blev siddende i Saksen. Nu gik han skamfuld hjem med Anden i Munden. Paa Vejen mødte han sin Fjende, Ulven. der lo og sagde nok saa spydigt, at han kunde se, Mikkell var kommet galt af Sted, for han havde tabt i den ene Ende, hvad han havde vundet i den anden.

(Fortællingen oplæses to Gange).

5. Normalklasse.*Regning.*

- 1) $49\frac{3}{10} + 78\frac{9}{10} + 87\frac{7}{10} + 96\frac{1}{10} + 67\frac{7}{10} + 36\frac{9}{10}$.
- 2) $590 - 396\frac{3}{7} - 28\frac{9}{7}$.
- 3) $89,625 \cdot 96$.
- 4) $310\frac{2}{5} : 16$.
- 5) I Løbet af 4 Maaneder blev der til Skolekøkkenet købt 3,7 kg, 2,45 kg, 2,5 kg og 2,75 kg. Margarine.
 - a) Hvor meget blev der købt i alt?
 - b) Hvor meget blev der brugt i een Maaned, hvis man regner, at der blev brugt lige meget i hver af de fire Maaneder?
- 6) Hvor meget koster $5\frac{3}{4}$ kg Margarine, dersom 100 kg koster 164 Kr.?
- 7) Anna købte $\frac{3}{8}$ af 25,2 m Lærred. Hvor mange Meter og Centimeter fik hun?

4. Normalklasse.*Diktat.*

Marie holdt meget af Dyrene, og især var hun glad for Hønsene. Saa snart hun kom hjem fra Skolen, gik hun ud i Gaarden til dem. De kendte hende godt og kom løbende fra alle Sider. Naar hun satte sig ned imellem dem, stod de rundt om hende og pillede i hendes Forklæde og Kjole. Hun havde gerne Brødsmuler, Byg og Ærter med til dem.

Gengivelse.

En engelsk Sømand kom engang ind til en kinesisk Skrædder for at faa syet en Frakke. Sømanden gav Skrædderen en gammel Frakke og sagde, at den nye skulde være ganske Mage til den. Men den gamle var meget slidt, og der var endogsaa et Par Lapper paa den. Det lagde Skrædderen straks Mærke til, og da Sømanden fik den nye Frakke, passede den udmærket, men der var desværre Lapper paa den ligesom paa den gamle.

(Fortællingen oplæses to Gange).

4. Normalklasse.*Regning.*

- 1) 420 kg 80 g — 375 kg 435 g.
- 2) 697 hg 8 g · 86.
- 3) 191 kg 268 g : 27.
- 4) En firkantet Legeplads er 48 m 64 cm lang og 36 m 86 cm bred. Hvor lang skal en Snor være, dersom den skal kunne naa langs alle Siderne af Legepladsen?
- 5) Der blev købt 64 Regnebøger og 96 Læsebøger for i alt 308 Kr. 80 Øre.

En Regnebog kostede 85 Øre.

 - a) Hvor meget kostede de 64 Regnebøger?
 - b) Hvor meget kostede alle Læsebøgerne til sammen?
 - c) Hvor meget kostede een Læsebog?
 - 6) Vi havde 100 Læsebøger, deraf maatte vi kassere $\frac{2}{5}$. Hvor mange blev kasseret?

4. Hjelpeklasse.*Diktat.*

Min Søster hedder Gerda. Hun faldt i Søndags nede i Gaarden og stødte sit Knæ saa slemt, at hun næsten ikke kunde gaa. Jeg maatte hjælpe hende op ad Trappen. Nu ligger hun i Sengen. Lægen siger, at det vil nok vare otte Dage, før hun kommer op igen.

Spørgestil.

Hvor mange Skabe er der i Klassen? Hvilken Farve har de? Hvad er der i dem? Hvem gemmer Nøglen til dem? Hvor mange Vinduer er der i Klassen? Hvad kan du se, naar du ser ud af Vinduet?

4. Hjelpeklasse.*Regning.*

- 1) $5987 + 896 + 4579 + 658 + 7565$.
- 2) $5030 - 3758$.
- 3) $987 \cdot 36$.
- 4) $58765 : 7$.
- 5) I fem Klasser var købt Sparemærker for 184 Kr., 125 Kr., 196 Kr., 108 Kr. og 237 Kr.
Hvor meget var der købt for i alt?
- 6) 28 Børn havde hver en Sparemærkebog, og i hver Bog var der 5 Kr. Hvor mange Penge havde de sparet sammen i alt?

3. Normalklasse.*Diktat.*

Som 4. Hjelpeklasse.

Spørgestil.

Som 4. Hjelpeklasse.

3. Normalklasse.*Regning.*

- 1) $9858 + 784 + 79 + 8496 + 865 + 76$.
- 2) $8504 - 4872$.
- 3) $578 \cdot 76$.
- 4) $389440 : 8$.
- 5) $2940 : 100$.
- 6) I en Skole er 1542 Børn. 779 af Børnene er Piger, og Resten er Drengene. Hvor mange Drengene er der?
- 7) I en Skole er 45 Klasser. Hvor mange Stilebøger skal der købes i et Aar, dersom hver Klasse skal have 192 Stilebøger?
- 8) Hvor mange Snese og Stykker er 1650 Stykker.

3. Hjelpeklasse.*Diktat.*

Min lille Søster er syg. Hun løb mod en Bænk nede i Gaarden og slog sit ene Knæ. Det gjorde meget ondt, og Mor maatte bære hende op ad Trappen. Lægen har været her. Han siger, at hun snart kan blive rask igen.

3. Hjelpeklasse.*Regning.*

- 1) $16 + 9 + 18 + 5 + 27 + 16$.
- 2) $24 \cdot 4$.
- 3) $92 : 4$.
- 4) $395 + 78 + 246 + 57 + 169 + 34$.
- 5) $804 - 356$.
- 6) $56 \cdot 17$.
- 7) $924 : 3$.
- 8) Peter havde 80 Kr. Han købte Tøj for 36 Kr. Hvor mange Penge havde han til Rest?
- 9) Hvor mange Sparemærker kan Peter købe for 85 Øre, naar han giver 5 Øre for et Mærke?

2. Normalklasse.*Diktat.*

Som 3. Hjelpeklasse.

2. Normalklasse.*Regning.*

- 1) $16 + 7 + 25 + 8 + 34 + 3$.
- 2) $96 - 45$.
- 3) $91 - 42$.
- 4) $23 \cdot 4$.
- 5) $50 : 5$.
- 6) $60 : 5$.
- 7) $75 : 5$.
- 8) Ole har 80 Janter, Peter har 64. Hvor mange har Ole flere end Peter?
- 9) Oda har 4 Dusin Nipsenaale. Hvor mange Stykker er det?

2. Hjelpeklasse.*Diktat.*

Min lille Søster er syg. Hun har slaaet sit Knæ meget slemt. Nu ligger hun i Sengen. Lægen har været her for at se til hende.

2. Hjelpeklasse.*Regning.*

- 1) $3 + 7$.
- 2) $8 - 5$.
- 3) $8 + 7$.
- 4) $13 - 9$.
- 5) $14 + 6$.
- 6) $26 + 20$.
- 7) $50 - 30$.
- 8) $50 - 27$.
- 9) Anna havde 50 Øre. Hun købte Sparemærker for 35 Øre. Hvor mange Penge havde hun til Rest?

Foredrag om Københavns Skolevæsens Vikaruddannelse

holdt af Viceskoledirektør Arild Sørensen paa Inspektørmødet den 22. Februar 1929.

Før den nuværende Vikarordning traadte i Kraft, havde Skolevæsenet en Ordning, der for Vikarerne var mindre heldig baade i økonomisk og pædagogisk Henseende — *økonomisk*, fordi de kun fik Betaling for det Antal Timer, de vikarierede, og derfor aldrig vidste, hvilken Indtægt de kunde regne med — og *pædagogisk*: ja, oprindelig var det saaledes, at der overhovedet ikke blev givet dem nogensomhelst Vejledning med Hensyn til deres Arbejde ud over, hvad der — nærmest tilfældigt — kunde falde af under deres Virksomhed omkring ved Skolerne.

Under Viceskoledirektør Rolsted blev Spørgsmaalet om Uddannelse af Vikarerne taget op, og der arrangeredes Demonstrationer for dem i forskellige Fag og forskellige Klasser. Dette havde selvfølgelig en ikke ringe Værdi, navnlig for de Vikarer, der i Forvejen havde nogen praktisk Øvelse og derfor bedre kunde vurdere og drage Nytte af Demonstrationerne; men det var dog ikke tilstrækkeligt til at give dem en solid Basis for deres Arbejde herinde. Mange af dem forløftede sig aldeles paa et Arbejde, som de ikke havde Betingelserne for at tage op paa rette Maade, og andre kom ind i en skæv Skure.

Disse for Vikarerne uheldige Forhold virkede tilbage paa Skolen paa flere Maader, bl. a. blev det efterhaanden vanskeligt — vel særlig paa Grund af de usikre økonomiske Forhold — at faa velkvalificerede Vikarer; der var en Tid, hvor dette var i høj Grad Tilfældet for de mandlige Vikarers Vedkommende. — Dertil kom, at hele den løse Maade, hvorpaa Vikarforholdene var ordnet, vanskeliggjorde en rationel Bedømmelse af Vikarerne og dermed en Frasortering af mindre brugbare Kræf-

ter. Var de først kommet ind som Vikarer, gled de allerfleste ogsaa ind som Timelærere og fik efter 3—4 (til enkelte Tider endog 5—6) Aars Forløb fast Ansættelse. Ganske vist var der ved Afgørelsen af denne en Mulighed for Afsked; men man var altid betænkelig ved at afskedige efter saa lang Tids Arbejde ved Skolen.

Der maatte gøres noget for at forbedre Vikarforholdene, og saa kom *Vikarordningen af 1918*.

Den gav for det første en *økonomisk* Ordning, som sikrede Vikarerne en fast Indtægt, og man kunde vente, at dette vilde bidrage til at skaffe København den fornødne Tilgang af velkvalificerede Kræfter; det har ogsaa vist sig at være Tilfældet.

Men Vikarordningen gav ogsaa noget andet — noget nyt og meget vigtigt, nemlig Bestemmelsen om, at *der skulde gives Vikarerne en særlig Uddannelse*, inden de begyndte paa deres egentlige Vikartjeneste.

Ganske vist har Vikarerne faaet Vejledning i Undervisningsfærdighed paa Seminariet, men vi ved jo nok, at Forholdet ikke er saaledes, som jeg engang ved en Diskussion om Undervisningsvejledning Nr. 1 hørte hævde: at lige som en Haandværker er udlært, naar han har aflagt sin Svendep prøve, saaledes er Læreren udlært, naar han har taget sin Eksamen, og at der derfor ingen Grund var til at komme med Vejledninger.

Nej, Læreren er ikke færdig (og Svenden for Resten heller ikke). Paa Seminariet har Eleverne faaet nogen Teori om Undervisning, men meget lidt praktisk Øvelse. Naar de kommer herind, har de maaske nok haft Lejlighed til siden deres Dimis-

sion at beskæftige sig noget med Undervisning, men tit meget spredt og under Forhold, som ikke meget ligner Forholdene her i Byen.

Det, der da skulde opnaas ved Uddannelsen her, var:

- 1) i al Almindelighed at øge og fæstne Vikarernes Undervisningsfærdighed, og
- 2) at give dem Kendskab til de særlige Forhold, hvorunder der arbejdes ved de københavnske Kommuneskoler.

Saa møder da Vikarerne herinde og anbringes ved de forskellige Skoler, hvorefter Uddannelsen skal begynde.

Hvilke Hensyn bør nu tages, naar Uddannelsen skal planlægges?

1) Først maa der overvejes, hvilke Lærere man skal overdrage Hvervet. Det er givet, at ikke alle Lærere egner sig dertil, og det bør derfor slaas fast, at det ikke er et Hverv, der kan gaa paa Omgang. Ønsker og Krav i saa Henseende kan ikke efterkommes.

Forøvrigt er Skolerne meget forskelligt stillede med Hensyn til det Antal Lærere, der kan være at vælge mellem. Skolernes Størrelse kan her have Betydning; ogsaa det, at der er Lærere, som ikke føler sig kaldede til dette Hverv og ikke ønsker at paatage sig det. Der er Skoler, hvor der er en hel Række Lærere, der kan benyttes; der er andre, hvor Antallet er saa begrænset, at det kan være nødvendigt at anvende omtrent de samme, hver Gang der er Vikarer til Uddannelse. Er der flere at vælge imellem, vil det være rimeligt i nogen Grad at skifte.

2) Det andet vigtige Spørgsmaal, der rejser sig ved Planlæggelsen af Uddannelsen, er dette: Hvilke Fag skal særlig komme i Betragtning? — Det skal naturligvis Skolens tre Hovedfag: Dansk, Skrivning og Regning.

I Dansk bør Vikaren følge Undervisningen baade i en lavere og en højere Klasse (dette bør maaske ogsaa gælde for Regning); under Hensyn til den nye Læseplan for 6. og 7. Klasse vil det være formaals-tjenligt at anbringe Vikaren i en af disse Klasser.

Vikaren maa ogsaa have Uddannelse i andre Fag, men det er mindre vigtigt, om det bliver Reli-

gion eller Historie, Geografi eller Naturhistorie — det kan i nogen Grad afhænge af, hvilken Lærer man har til Disposition.

De kvindelige Vikarer maa naturligvis have nogle Timer i Haandarbejde.

Der er visse Vikarer, til hvem der ved Planlæggesen af Uddannelsen maa tages et særligt Hensyn, nemlig dem, der er antaget under Hensyn til deres Specialuddannelse i et bestemt Fag: Gymnastik, Tegning, Sang, Skolekøkkenundervisning og Sløjd. For disse Vikarer maa nogle af de 24 ugentlige Uddannelses timer anvendes til deres særlige Fag. For *Gymnastik* beregnes 4 ugentlige Timer, der som oftest vil kunne besørgeres ved den Skole, Vikaren er ansat ved; hvis dette ikke kan ske, overtages Uddannelsen af Gymnastikinspektørerne, med hvem Skoleinspektørerne derfor bør konferere, naar der er blevet ansat en Gymnastikvikar ved Skolen. Vikarer i *Tegning* anbringes efter Konference med Tegneinspektøren ved Skoler, hvor de kan faa deres Uddannelse. Med Hensyn til *Sang* og *Skolekøkkenundervisning* maa der forhandles med Sangassistenten og Skolekøkkeninspektøren. For *Sløjds* Vedkommende ligger Undervisningsmetoden vistnok saa fast, at en særlig Uddannelse udover det, der gives i Sløjds skolen, maa anses for mindre paakrævet.

Uddannelse i de særlige Mellemskolefag bør ikke finde Sted, og Uddannelsen bør i det hele taget ikke henlægges til Mellemskolen, i hvert Fald kun ganske undtagelsesvis og da kun til 1. Mellemskoleklasse.

Der er rejst det Spørgsmaal, om Inspektørerne selv maatte overtage Uddannelses timer. Der synes ikke at være Grund til absolut at forbyde dette; det kan i hvert Fald jo kun blive ganske faa Timer, som Inspektøren kan besørge.

Som det fremgaar af det foregaaende, er der adskilligt at iagttage, naar Uddannelsesskemaet skal lægges. Det er af Vigtighed, at det bliver saa godt og praktisk som muligt, og det vil være naturligt, om det udarbejdes i Samraad med Viceskole-direktøren — en Vikars Uddannelse bør i hvert Fald ikke paabegyndes, før Viceskoleledirektøren har godkendt Skemaet.

Naar Uddannelsen begynder, vil det være rimeligt, at Vikaren i de første Dage kun optræder som Tilhører for at blive lidt kendt med Forholdene i Klassen, men ikke for længe; det bliver let trættende,

og de unge, der kun har haft lidt eller maaske slet ingen praktisk Øvelse udover Seminarietiden, forstaar næppe fuldt ud at vurdere, hvad de ser. De maa hellere meget snart tage fat paa at prøve selv — saa vil de nok mærke, at det ikke altid er saa let, som det maaske ser ud til.

Der er Skoler, hvor man har ment, at det ikke var nødvendigt at lade Vikarerne gaa hele Uddannelsestiden i det samme Skema, men har skiftet midt i, enten med hele Skemaet eller med nogle af Fagene.

Under Uddannelsen bør Læreren øve Vikaren i at inddele og tilrettelægge Timerne og at gennemføre dem efter den lagte Plan, vejlede ham i de Metoder, han faar Brug for, og i det hele søge at udvikle hans Teknik og vænne ham af med muligt daarlige Undervisningsvaner. Vikaren bør saa vidt muligt deltage i alt i Klassen forefaldende Arbejde, f. Eks. kontrollere Regnestykker og rette Stile, og der kan maaske herunder blive Lejlighed til at vise, at ligesom en Stil kan skrives ordentlig eller sjusket, saaledes kan det ogsaa være med Rettelserne.

Gennem de mange Aars Arbejde med Vikarerne har jeg faaet det Indtryk, at Uddannelsen, saaledes som den praktiseres af dygtige Lærere, giver et fortræffeligt Resultat. Gang paa Gang har jeg hørt Inspektører og uddannede Lærere udtale deres Glæde over den øjensynlige Fremgang hos Vikaren i Uddannelsestiden — saavel med Hensyn til det rent tekniske som til Optræden over for Klassen.

Vikarerne faar gennem deres Uddannelse en — ofte stærkt tiltrængt — praktisk Indøvelse og tillige et nyttigt Kendskab til de specielle københavnske Forhold. Hvad forøvrigt dette sidste angaar, bør Vikarerne i nogen Grad orienteres udover det, de bliver kendt med i Undervisningstimerne, og det er rimeligt, at denne Orientering gives Vikaren af den Lærer, der har Hovedparten af Timerne. Uddannelseskemaet er vel som oftest lagt saaledes, at Vikaren har et forholdsvis stort Antal Timer hos en enkelt af Lærerne og i dennes Klasse; det er i hvert Fald heldigt, hvis det er Tilfældet, da Vikaren saa kan faa et godt Kendskab til denne Klasse og har Mulighed for i særlig Grad at komme i Kontakt med den; men Læreren faar ogsaa Lejlighed til at faa et ikke ringe Kendskab til Vikaren og til Anledning til at komme med vejledende Oplysninger.

I »Dansk« kan Læreren saaledes oplyse, at der er flere Vejledninger i dette Fag, tale med ham om disse og vise Overgangen fra den ene til den anden. — Ogsaa kan Læreren gøre Vikaren opmærksom paa, hvor vigtigt det er altid at være klar over Læseplanens Fordringer, hvorfor han, naar han kommer i et Vikariat, snarest muligt skal gøre sig bekendt med, hvad Læseplanen kræver for de Fag og de Klasser, han skal undervise i, og med det samme indprente ham, at det ikke er nok at undersøge, hvad der kræves i den bestemte Klasse; det er nødvendigt ogsaa at undersøge, hvad der skal være lært i de foregaaende Klasser. Desuden maa Vikaren ikke glemme at læse Planens almindelige Bemærkninger, som tit indeholder noget af det vigtigste.

Ganske naturligt maa Læreren ogsaa sætte Vikaren ind i det administrative, f. Eks. hvorledes Klasseprotokollen skal føres. Det er naturligvis ingen Kunst at »raabe Børnene op« og sætte Prikker eller skrive s, m. eller u, men det kan være en Kunst at afgøre, om det skal være s, m eller u, og det er derfor rimeligt at vejlede Vikaren i, hvorledes man skal forholde sig med Forsømmelser af forskellig Art, med Mulktering, med Ind- og Udskrivning af Elever i Aarets Løb o. s. v.

Endvidere har Vikaren godt af at vide lidt om Pensaprotokollens Førelse, og at alle Straffe *skal* indføres i Straffeprotokollen, men at man absolut ikke skal tilstræbe at fylde den paa kort Tid. Det kan oplyses, at Børnene i visse Tilfælde kan faa Brilller betalt paa Skolen og til visse Tider faa Træsko der.

Dette og adskilligt andet, vil man maaske sige, er kun Smaating. Men vi maa huske, at mange af Vikarerne staar helt fremmede overfor Forhold, som vi andre finder ganske dagligdags. Det, der er nævnt, er da ogsaa noget, som er praktiseret ved adskillige Skoler; undertiden har Inspektøren selv paataget sig at informere Vikarerne derom.

For øvrigt maa Inspektørernes Forhold til Vikarernes Uddannelse vel blive saaledes, at saalænge Vikarerne er under Uddannelse hos de forskellige Lærere, er Inspektøren nærmest iagttagende; han følger Vikarens Arbejde og danner sig et Skøn derover. Naar de 10 Uger (ca. 240 Timer) er omme, og Vikaren skal til at arbejde paa egen Haand, bliver det Inspektøren, der bedst kan iagttage og

følge Vikarens Arbejde, og det kan til Tider endnu være nødvendigt at vejlede ham, hvis han kommer ud for noget, der er ham fremmed, eller som han tager forkert paa — hvad enten saa Inspektøren vil gøre det selv eller henvise ham til en Lærer, hvor han kan faa den tiltrængte Vejledning.

Imidlertid er det saaledes, at man ikke altid kan følge den Bestemmelse, at Vikaren det første Aar i alt væsentligt kun anvendes ved sin egen Skole; det er uheldigt, fordi Inspektøren saa ikke uafbrudt kan fortsætte sine Iagttagelser af Vikaren. Han har vel i sine og de uddannende Læreres Iagttagelser under Uddannelseskursuset et Grundlag for sin Bedømmelse, men i den Tid har Vikaren ikke arbejdet helt paa egen Haand, saa disse Iagttagelser skulde derfor gerne suppleres med andre fra den følgende Tid med

det mere selvstændige Arbejde, for at Bedømmelsen kan blive saa alsidig og rigtig som muligt.

Det er nemlig af stor Vigtighed, at denne Bedømmelse er velbegrunderet — hvad enten den kommer fra Vikarens egen Skole eller fra andre Skoler, hvor han har virket; thi hvis man mener, at en Vikar ikke er brugelig, er det mest humant at lade ham træde fra snarest muligt. Det kan være et tvivlsomt Gode at lade ham forsøge et Aar til, i hvert Fald da, hvis Resultatet saa alligevel bliver, at han maa gaa.

Vikarerne ansættes jo kun for et Aar ad Gangen og opnaar ikke Nyansættelse, medmindre de har vist sig velskikkede til Gerningen. I de Aar, Vikarordningen har virket, er der uddannet lidt over 700 Vikarer; af disse har c. 4 % maattet fratræde uden at opnaa fast Ansættelse.

BERETNING

OM

DET KØBENHAVNSKE BORGER- OG ALMUESKOLEVÆSENS TILSTAND

FOR

AARET $\frac{1}{4}$ 1929— $\frac{31}{3}$ 1930

K Ø B E N H A V N
KROHNS BOGTRYKKERI
1930

INDHOLDSFORTEGNELSE

	Side		Side
Skolevæsenets Bestyrelse	3	Timeplan for Værneklasser	33
Almindelige Bemærkninger	4	Timeplan for Mellemskoleklasser og Realklasser	33
Almenskolerne:		Skolebygninger, Klasseværelser m. m.	34
Skoler og Skolebygninger	4	Oversigt over de forskellige Typer af Varmeapparater	36
Elevtal og Klassetal	5	Tilgang og Afgang af Elever pr. 31. December 1929 samt Forsømmelser	38
Omflytning og Eksaminer	5	Fordelingen af Klasser	40
Optagelsesprøven til Mellemskolen og Gymnasiet	6	Elevernes Fordeling i Klasser	42
Forskellige Meddelelser	7	Omflytningen	44
Legater	8	Elevernes Antal og Fordeling i Skoleafdelinger og Klasser	46
Lærerpersonalet, herunder Lærermøder og Instruktionskursus	9	Elevernes Fordeling paa de forskellige Alderstrin....	46
Faginspektører og særlige Institutioner	11	Elevernes Fordeling efter undervisningspligtig Alder..	47
Særskolerne	17	Vikaranvendelsen m. v.	47
Skolehygiejniske Virksomheder	17	Lærerpersonalets Fraværelser paa Grund af Sygdom..	48
Københavns kommunale Præliminærkursus	22	Personalialia	48
Fortsættelseskursus og frivillig Ungdomsskole	23	Skolernes Virksomhed i Sparesagen samt deres Bog- samlinger	52
Staaende Udvalg	27	Skoler med Skolekøkken	53
Inspektørmøde	27	Svømmeundervisningen i Københavns Kommuneskoler	54
Undervisning af Børn med Bopæl i Københavns Kom- mune, født i Aarene 1916—1922	27	Gymnastikundervisningen i Københavns Kommune- skoler	54
Private Skoler og Institutionsskoler under Tilsyn af Københavns Skoledirektion	28	Eksamensopgaver	56
Timeplan for Normalklasser	32	Cirkulærer	67
Timeplan for Hjelpeklasser	32		

Skolevæsenets Bestyrelse.

Skoledirektionen:

Overpræsident J. Bülow, Formand.
Borgmester, Dr. phil. Ernst Kaper.
Sognepræst M. C. F. J. Steen.
Skoledirektøren.

Skoledirektør:

A. Fossing.

Vice-Skoledirektører:

H. A. Svane.
Arild Sørensen.
Frk. Mathilde Jensen (fratraadt 31.
Marts 1930).

Den 31. Marts 1930 omfattede det kommunale Skolevæsen 60 Almenskoler, 3 Særskoler, Kursus til Præliminæreksamen samt Fortsættelseskursus og frivillig Ungdomsskole.

Uden for det kommunale Skolevæsen afholdt Kommunen Udgifterne til Undervisning af 4 Mellemkoleklasser i De forenede Kirkeskoler og bestodte (efter Optælling pr. 31. December 1929) helt eller delvis Undervisningen af 191 Børn, der af forskellige Grunde ikke kunde undervises i den almindelige Skole, nemlig 25 døvstumme, 38 imbecile, 74 vanføre, 13 tuberkuløse (paa Øresundshospitalet) og 10 andre. Desuden har 31 Elever faaet kortvarige Kursus paa Statens Institut for Talelidende.

Under Tilsyn af Skoledirektionen stod 31 Privatskoler og Institutionsskoler. Nærmere Oplysning om disse fremgaar af Oversigten Side 28.

Almenskolerne.

Skoler og Skolebygninger.

Af Almenskolerne var 55 Kommuneskoler, 1 Værneskole og 4 Gymnasier. 6 Kommuneskoler havde Filialer, nemlig Brønshøj Skole i den gamle Skolebygning i Brønshøj, Dronningensgades Skole i Sofiegade 17, Frankrigsgades Skole paa Øresundsvej 7, Holsteinsgades Skole paa Rosenvængets Hovedvej 14 (Tunghøreskolen), Ravnsborggades Skole paa Sct. Hans Torv og Østerfarimagsgades Skole i Ole Suhrsgade 10. Værneskolen havde 2 Hovedafdelinger: paa Maria Kirkeplads og paa Fælledvej samt mindre Afdelinger ved forskellige Kommuneskoler, nemlig 3 Klasser ved Brønshøj Skole, 6 ved Lergravsvejens Skole og 5 ved Vibenshus Skole. I Tunghøreskolen paa Rosenvængets Hovedvej 14 fandtes 12 Klasser

for tunghøre Børn, i Forbindelse med Værneskolen 2 Klasser for svagsynede og i Forbindelse med Skolen i Larlejstræde 3 Klasser for stammende Børn.

Samtlige Skoler havde egne Bygninger undtagen Skolen i Hans Egedesgade, der boede til Leje hos Femmers Seminarium, Værneskoleafdelingen paa Fælledvej 12, der boede til Leje hos Belysningsvæsenet, og Filialskolen i Sofiegade 17, der var Lejer hos Magistratens 2. Afdeling. Som Hjælpelokaler benyttedes 42 Skolebarakker, medens 3 var overladt Særskolerne.

Der er i Aarets Løb sket følgende Ændringer i Skolernes Lokaleforhold:

I Brønshøj gamle Skole er Tagetagen indrettet til Tandklinik, i Charlotttegades Skole er et Klasseværelse inddraget til Skolebetjentens Lejlighed, i Gasværksvejens Skole er indrettet Baderum, i Havremarkens Skole Kontor til Viceinspektøren, Lokale til Samling, Klasseværelse til Naturhistorie og Haandarbejdsundervisning samt Venteværelse til Lægen, i Holsteinsgades Skole er det tidligere Lægeværelse lagt til Lærerindeværelset og et nyt Lægeværelse er indrettet i Kælderen, i Tunghøreskolen i Rosenvænget er indrettet Bispingslokale samt Lokale til Bøger, paa Jagtvejens Skole Kontor til Viceinspektoren, Arkiv, Lokale til Samling samt to Værelser til Læge og Sygeplejerske, i Vanløse Skole er et Lærerværelse omdannet til Klasseværelse og i Filialskolen i Ole Suhrsgade er indrettet Baderum

Antallet af Klasse- og Faglokaler er derefter 1.599, hvoraf 59 i Barakker, af Gymnastiklokaler fandtes 96, hvoraf 10 i Barakker, af Skolekøkkener 38, og af Sløjdlokaler 34, hvoraf 3 i Barakker.

2 Skoler havde 3 Gymnastiklokaler, 26 havde 2 og Resten 1. 1 Skole havde 4 Skolekøkkener, 1 Skole

2 og 32 hver 1. Besisningslokaler var indrettet ved 37 Skoler og Brusebade ved 43.

I Sct. Annæ Vester Skole var 4 Skolelokaler og 2 mindre Lokaler udlejede til Blaagaards Seminarium, og 2 Klasseværelser benyttedes af Biologisk Studiesamling.

Lokaler til Aftenundervisning har været udlejet til det tekniske Selskabs Skole i Skolerne paa Lergravsvej, i Brønshøj og i Vanløse, til Valby tekniske Skole i Valby Skole, og til Købmandsskolen i Skolerne paa Forchhammersvej, i Holsteinsgade, Sjællandsgade, Valby samt paa Øresundsvej. Disse Lokaler har ialt været benyttet 21.529 Timer.

Endvidere har der i 6.304 Timer været udlaant Lokaler til forskellige Foreninger i Foredrags- og Undervisningsøjemed og til Søndagsskole. Fortsættelseskursus har benyttet Lokaler i 46.552 Timer, Præliminærkursus i 11.520 Timer, Haandarbejdsstuerne i 2.847 Timer og Husmoderkursus i 396 Timer. Gymnastikudlaanene omfattede 57 Skoler med 79 Gymnastiksale, i hvilke 160 Foreninger har haft ca. 480 ugentlige Lektioner, ialt ca. 14.400 Lektioner à $1\frac{1}{2}$ — $2\frac{1}{2}$ Time.

Elektriske Lysindlæg fandtes ved samtlige Skoler og W. C. ved samtlige Skoler undtagen Skolen i Brønshøj.

Nærmere Oplysninger om de enkelte Skolers Lokaleindhold fremgaar af Skema 2, Side 34, der tillige giver Oplysning om, hvem der var Skolens Leder, og om Skolen havde Mellemskoleklasser og Realklasser. Skema 3, Side 36, giver en Oversigt over de forskellige Typer af Varmeapparater ved Skolerne.

Elevtal og Klassetal.

Elevtallet var pr. 31. December 1929 62.309 mod 61.770 ved forrige Optælling, og der har saaledes været en Fremgang paa 539 Elever. For Børn i undervisningspligtig Alder har der været en Fremgang paa 705 (fra 55.338 til 56.043), medens der for Børn under undervisningspligtig Alder har været en Tilbagegang paa 30 (fra 2.366 til 2.336), og for Børn over undervisningspligtig Alder en Tilbagegang paa 136 (fra 4.066 til 3.930). Se iøvrigt Skema 10, Side 47.

Ser man paa de forskellige Skoleafdelinger (Skema 8, Side 46), har Normalklasserne haft en Fremgang paa 310 Elever, Hjælpe-, Værne- og Sær-

klasserne en Fremgang paa 74 og de højere Almenskoleklasser en Fremgang paa 155. 142 Elever i den egentlige Folkeskole var bosiddende uden for København (heraf 87 paa Frederiksberg og 28 i Gentofte) og 17 Elever i de højere Almenskoleklasser uden for Stor-København.

Tilgangen i Aarets Løb har været 9.939, hvoraf 8.119 fra Hjemmene, 454 fra anden Undervisning og 1.366 ved Tilflytning. Afgangen har været 9.400, hvoraf 7.298 ved Skolegangens Ophør, 481 til anden Undervisning, 113 til Anstalter o. l., 1.432 ved Bortflytning, og 76 er forsvundne eller døde; Antallet af bortflyttede har saaledes været 66 større end Antallet af tilflyttede, og Afgangen til anden Undervisning 27 større end Tilgangen fra denne. Fra en Kommuneskole til en anden er flyttet 5.819 Elever (Skema 4, Side 38).

Antallet af Klasser var pr. 31. December 1929 2.113 mod 2.099 ved forrige Optælling, og der har saaledes været en Tilgang i Klassernes Antal paa 14, Normalklassernes Antal er vokset med 7, Hjælpe-, Værne-, Tunghøre-, Svagsyns-, Tale- og Børnehjemsklassernes Antal med 6 og de højere Almenskoleklassers Antal med 1. (Skema 8, Side 46).

Klassekvotienten i Normalklasserne har været 31,3 mod 31,2 ved forrige Opgørelse, i Hjælpe-, Værne- og Særklasserne 16,7 mod 17,0, og i de højere Almenskoleklasser 24,9 mod 24,5 (Skema 8, Side 46).

Omflytninger og Eksaminer.

Ved Omflytningen i 1929 oprykkedes af Normalklassernes Elever 80,8 pCt. af Drengene og 81,3 pCt. af Pigerne til højere Klassetrin og henholdsvis 3,6 pCt. og 3,5 pCt. overførtes til Mellemskolen, medens henholdsvis 1,3 pCt. og 1,2 pCt. overførtes til Hjælpeklasser, henholdsvis 0,2 pCt. og 0,2 pCt. til Værneklasser og 0,1 pCt. af Drengene til Særklasser. Oversiddere i Normalklasser blev henholdsvis 4,1 pCt. og 3,3 pCt. og Skolegangen ophørte for henholdsvis 9,9 pCt. og 10,5 pCt. (Skema 7 a, Side 44).

Af Hjælpeklassernes Elever oprykkedes 38,3 pCt. af Drengene og 34,7 pCt. af Pigerne til højere Klassetrin, henholdsvis 53,6 pCt. og 57,4 pCt. overførtes til samme Klassetrin i Normalskolen og henholdsvis 0,6 pCt. og 0,7 pCt. til højere Klassetrin i Normalskolen, medens henholdsvis 6,1 pCt. og 6,4 pCt. overførtes til Værneklasser og 0,4 pCt. af Pigerne

til Særklasser. Oversiddere i Hjælpeklasserne blev henholdsvis 1,2 pCt. og 0,4 pCt. og Skolegangen ophørte for 0,2 pCt. af Drengene (Skema 7 b, S. 44).

I Mellem skolens 1.—3. Klasse oprykkedes 90,9 pCt. af Drengene og 93,3 pCt. af Pigerne til højere Klasse-trin, henholdsvis 0,3 pCt. og 0,5 pCt. gik tilbage til Normalskolen, henholdsvis 1,8 pCt. og 0,9 pCt. blev Oversiddere, og Skolegangen ophørte for henholdsvis 7,0 pCt. og 5,3 pCt. (Skema 7 c, Side 45).

I Gymnasiets 1.—2. Klasse oprykkedes 93,0 pCt. af Drengene og 91,1 pCt. af Pigerne til højere Klasse-trin, henholdsvis 5,1 pCt. og 5,7 pCt. blev Oversiddere, og Skolegangen ophørte for henholdsvis 1,9 pCt. og 3,2 pCt. (Skema 7 c, Side 45).

Fra 4. Mellem skoleklasse oprykkedes 48,9 pCt. af Drengene og 50,0 pCt. af Pigerne til Realklassen, og henholdsvis 24,1 pCt. og 15,7 pCt. overførtes til Gymnasiet, medens henholdsvis 26,5 pCt. og 33,6 pCt. blev udskrevet med Mellem skoleeksamen og 0,4 pCt. af Drengene uden Mellem skoleeksamen. Oversiddere i 4. Mellem skoleklasse blev 0,1 pCt. af Drengene og 0,7 af Pigerne (Skema 7 d, Side 45).

Fra Realklassen blev 98,3 pCt. af Drengene og 98,0 pCt. af Pigerne udskrevet med Eksamen, henholdsvis 0,3 pCt. og 1,0 pCt. uden Eksamen, henholdsvis 0,3 pCt. og 1,0 pCt. overførtes til Gymnasiet, medens 1,1 pCt. af Drengene blev Oversiddere. (Skema 7 d, Side 45).

Fra 3. Gymnasielklasse blev 100,0 pCt. af Drengene og 98,1 pCt. af Pigerne udskrevet med Eksamen, medens 1,9 pCt. af Pigerne blev Oversiddere. (Skema 7 d, Side 45).

Der blev i Aarets Løb optaget 89 Elever i Tunghøreskolen. 1 Elev blev udskrevet paa Grund af god Høreevne og 1 overflyttedes til Værneskolen. Af Tunghøreskolens Elever havde 45,8 pCt. suppurativ Mellemørebetændelse og 42,2 pCt. Residua, Katarr etc. 97,1 pCt. af Eleverne har faaet helbredende Behandling paa Skolen, deraf 45,8 pCt. Øreudskylninger daglig. Der er gennemsnitlig foretaget 81 Øreudskylninger daglig, 19.217 i Aaret. 45 pCt. havde Talefejl. Der er bevilget gratis Sporvognskort til 95,8 pCt. af Eleverne.

I Svagsynsskolen blev der optaget 5 Elever, og 3 udgik ved Skolegangens Ophør.

Til Optagelse i Værneklasser blev der i Aarets Løb indstillet 272 Elever fra Kommuneskolerne.

Efter en Prøve af disse Elevers Intelligens og Standpunkt i Skolefagene, foretaget af Inspektøren ved Værneskolen, blev 180 Elever overført til Værneklasser, nemlig 102 Drengene og 78 Piger. Af Drengene havde 12 gennemgaaet 3. Klasse, 36 2. Klasse og 54 1. Klasse. Af Pigerne havde 8 gennemgaaet 4. Klasse, 11 3. Klasse, 21 2. Klasse og 38 1. Klasse. Resten er indtil videre forblevet i Normalskolen eller (for enkeltes Vedkommende) henviste til Abnormundervisning.

Fra Værneklasser blev 2 Elever flyttet tilbage til Normalskolen, og 8 blev udskrevet som aandsvage.

Optagelsesprøven til Mellem skolen og Gymnasiet.

Til Optagelsesprøven til 1. Mellem skoleklasse Maj—Juni 1929 var der fra
Kommunale Skoler i København

indmeldt	2.444	Elever
heraf blev afmeldt	17	Elever
og Aldersdisp. blev nægtet 17 —		
	<u>34</u>	

I Prøven deltog 2.410 Elever

Heraf bestod:

ved skr. Prøve alene	879	Elever	eller	36,5	pCt.
ved samlet Prøve med					
4,5 og derover	919	—	—	38,2	—
ved samlet Prøve med					
Disp.	155	—	—	6,4	—
Ialt bestod	<u>1953</u>	Elever	eller	<u>81,1</u>	pCt.

Ikke bestaaet:

skriftlig Prøve	126	Elever	eller	5,2	pCt.
samlet Prøve	331	—	—	13,7	—
Ialt ikke bestaaet	<u>457</u>	Elever	eller	<u>18,9</u>	pCt.

Af de indmeldte 2.444 Elever søgte 87 Dispensation paa Grund af Alder. — 63 Elever var under 11 Aar, og 24 var over 13 Aar. — 70 Elever fik Ansøgningen bevilget, nemlig 50 under 11 Aar og 20 over 13 Aar.

Af de 2.410 Elever, der deltog i Prøven, boede

2.382	Elever	i Københavns Kommune.
14	—	i Frederiksberg Kommune.
9	—	i Gentofte Kommune.
5	—	uden for Stor-København.

Af de 1.953 Elever, der bestod Prøven, havde
1.639 Elever Vidnesbyrdet »skikket«,
314 — — — »næppe skikket«.

Af de 457 Elever, der ikke bestod Prøven, havde
260 Elever Vidnesbyrdet »skikket«,
197 — — — »næppe skikket«.

Ser man paa, hvorledes de Elever, der bestod Prøven, er anbragt i Forhold til deres Ønsker, bliver Resultatet følgende:

Eleverne optoges:

1.598 Elever eller 81,8 pCt. 1. Ønske opfyldt
165 — — 8,4 — 2. — —
124 — — 6,4 — 3. — —
66 — — 3,4 — intet Ønske opfyldt.

Til Optagelse i Gymnasierne i Stor-København er i Sommeren 1929 *anmeldt* fra de københavnske Kommuneskoler 187 Elever.

Heraf *optoges* uden Prøve 131 Elever
— — — efter — 45 —

Ialt 176 Elever

	Matem.-naturv. Retning		Nysproglig Retning		Klassisk-sprog. Retning		Ialt	
	Dreng	Piger	Dreng	Piger	Dreng	Piger	Dreng	Piger
I Københavns kommunale Gymnasier	25	8	15	22	»	»	40	30
I andre offentlige Gymnasier	36	7	42	11	10	»	88	18
I Københavns kommunale Gymnasier optoges yderligere fra private Skoler og offentlige Skoler i andre Kommuner	3	1	»	4	»	»	3	5

Til Studentereksamen 1929 indstillede sig 66 Elever af de fra københavnske Kommuneskoler i offentlige Gymnasier i Stor-København optagne Elever.

Heraf bestod:

(Københavns kommunale Gymnasier ikke medregnet; for disses Vedkommende se Skema 7 d, Side 45).

	Matem.-naturv. Retning		Nysproglig Retning		Klassisk-sprog. Retning		Ialt	
	Dreng	Piger	Dreng	Piger	Dreng	Piger	Dreng	Piger
efter 3 Aars Undervisning	15	3	17	15	5	1	37	19
» 4 Aars Undervisning	2	»	4	3	1	»	7	3

Forskellige Meddelelser.

Antallet af *Læsedage* i Kalenderaaret har været 236 mod 239 ved forrige Opgørelse.

Ferier og Fridage. 1.—2. April Paaskeferie, 17. April Fridag, 24. April Valgdag (delvis Fridag), 26. April Store Bededag, 2. Maj Fridag, 9. Maj Kristi Himmelfartsdag, 14. Maj Børnehjælpsdag, 18.—21. Maj Pinseferie, 5. Juni Grundlovsdag, 15. Juni Valdemarsdag, 24. Juni Fridag, men regnes som Skoledag og Sygedag, 1. Juli—11. August Sommerferie, 26. August Fridag, 10. September Fridag, 26. September Fridag (Kongens Fødselsdag), 16.—19. Oktober Efteraarsferie, 4. November Fridag, 19. November Fridag, 4. December Fridag, 23. December—

2. Januar Juleferie, 17. Januar Fridag, 1. Februar Fridag, 17. Februar Fridag, 3. Marts Fastelavn, 18. Marts Fridag.

196 Klasser har haft *delt Skoletid*, heraf var 109 Drengklasser og 87 Pigeklasser.

Skoleforsømmelserne udgjorde 16,7 Dage pr. Elev mod 14,8 ved forrige Opgørelse (Skema 4, Side 38).

Arbejde uden for Hjemmet har været udført af ialt 2.342 Skolebørn eller 3,8 pCt. af det samlede Elevtal. Af Børnene var 2.036 Dreng og 306 Piger. De tilsvarende Tal ved forrige Optælling var: 2.037, 3,3 pCt., 1.745 og 292.

Skolesparekasser findes ved 10 Skoler. Antallet af Sparere udgjorde den 31. Marts 1930 7.672 og den

samlede Sparesum 95.686 Kr. 07 Øre. I Aarets Løb er der desuden ved Skolerne solgt for 152.764 Kr. 40 Øre Sparemærker. Det opsparede Beløb er ialt 248.450 Kr. 47 Øre mod 222.109 Kr. 01 Øre ved forrige Optælling. (Skema 14, Side 52).

Skolernes Bogsamlinger indeholdt den 31. Marts 1930 114.087 Bind, hvoraf Lærernes udgjorde 19.514 Bind og Elevernes 94.573. Elevernes Bidrag for Boglaan har i Aarets Løb andraget 6.647 Kr. 49 Øre. Specifikation for de enkelte Skoler fremgaar af Skema 14, Side 52).

Skolestipendier. Der er i Aarets Løb til Gymnasie-elever uddelt 7 Oplægsstipendier à 100 Kr. og til Elever i Gymnasie-, Real- og 4. Mellemskoleklasser 7 Livsopholdsstipendier à 200 Kr., 10 à 150 Kr., 123 à 100 Kr. og 4 à 50 Kr. Desuden er der til Elever i Gymnasie- og Realklasser ydet et Beløb af indtil 2 Kr. pr. Elev eller 1.895 Kr. 63 Øre til Flidspræmier.

Ved Skolerne fandtes 39 *Klawerer*, 8 *Flygler* og 15 *Harmonier*, der væsentlig er tilvejebragt ved Skolernes egen Foranstaltning (Bazarer o. l.).

Ifølge Meddelelse fra Redningskorpset har der til Kommuneskoler i 1929 været 75 *Ambulanceudrykninger* og *Vandskadeudrykninger*.

Bespisning af Skolebørn har i 1929—30 fundet Sted fra 4. Januar til Udgangen af Marts 1930. Der er bispist ca. 7.500 Børn daglig, og Antallet af Portioner varm Mad i Bispisningsperioden har været 493.735, som har kostet 130.131 Kr. 26 Øre, eller ca. 25,4 Øre pr. Portion. Bispisningen er foranstaltet af »Foreningen Skolebispisningen«, der fra Magistratens 1. Afdeling har oppebaaret et Tilskud paa 135.000 Kr. og fra Magistratens 3. Afdeling et Tilskud paa 10.000 Kr.; desuden har Foreningen fra Etatsraad Poul Andræs Dødsbo faaet udbetalt et Legat paa 5.000 Kr. Foreningens Formue, der beror hos Skolevæsenet, udgjorde pr. 31. Marts 1930 45.882 Kr. 99 Øre.

I Henhold til Andragende tilstod Undervisningsministeriet i Sommerferien 1929 23.000 Børn *Fribefordring paa de danske Statsbaner*. Der befordredes 23.084 Børn, dels med ordinære Tog, dels med Særtog. Bestyrelserne for flere private Baner viste den Velvilje at tilstaa Børnene fri Rejse frem og tilbage paa vedkommende Bane. Dampskibsselskabet paa Bornholm af 1866 tilstod 332 Børn fri

Rejse. Desuden er der med Dampskib befordret 291 Børn mod Betaling, og der er saaledes ialt befordret 23.707 Børn.

Fra Københavns Kommune er der som Tilskud til *Ferie- og Svagbørnskolonier* m. m. ydet 125.660 Kr. 08 Øre.

Legater.

Under Administration af Skoledirektionen forefindes »*Margrethe Rogens Legat*«, hvis Renter skal anvendes til 2 dygtige, værdige og trængende unge Pigers Undervisning til Uddannelse til Kommuelærere i Frøken N. Zahles Skole. Legatets Formue, der beror hos Skolevæsenet, udgjorde pr. 31. Marts 1930 52.777 Kr. 35 Øre.

Af Legater, der vedrører Skolevæsenet uden at administreres af Direktionen, kan iøvrigt nævnes:

Kong Christian d. 9's og Dronning Louises Sølvbryllups-Legat. Renten, 70 Kr. aarlig, uddeles i 7 Portioner à 10 Kr. som Præmier til nogle af de flittigste og sædeligste Børn i Larslejstrædes, Sct. Hansgades, Dronningensgades og Prinsessegades Skoler.

Grosserer Niels Brocks Legat uddeles som Regel i Lodder paa 100 Kr. (aarlig 5—700 Kr. dispon.) til Bedste for trængende, paa Christianshavn boende Børn, der nyder Undervisning i Mellemskolen eller i Real- eller Gymnasieklasserne, og navnlig saadanne, som paa Grund af økonomiske Vanskeligheder staar i Fare for at maatte afbryde Undervisningen. Fader- og moderløse Børn har Fortrinsret.

Particulier Otto Christensens og Hustrus Legat. Renten, 48 Kr. aarlig, fordeles ligeligt mellem Skolerne i Randersgade, ved Hellig Kors Kirke, i Raadmandsgade og paa Jagtvej til Anskaffelse af Kapsko eller, dersom dette Fodtøj med Tiden skulde gaa af Brug, af andet Fodtøj til Elever, der maatte trænge til saadant, i Pigeafdelingerne.

Hattemager J. F. Felberg og Hustrus Legat. 70 Kr. aarlig uddeles i Juni Termin i 3 Lodder (2 à 25 Kr. og 1 à 20 Kr.) til Elever af Nørrebro Friskoler, dog kun for Flid i Religionskundskab.

Baronesse Carl von Hohenhausens Legat. 150 Kr. aarlig i indtil 3 Aar for 1 Dreng og 150 Kr. aarlig i indtil 3 Aar for 1 Pige. Anvendes som Michelsen Lunds Legat.

F. Larchers Konfirmationsudstys-Legat. Renten, 200 Kr. aarlig, uddeles i Portioner paa 20 Kr. som Hjælp til Konfirmationsudstyr til Drengene, der har frekventeret Skolen ved Nyboder.

Gerson Levys Legat. Renten, 120 Kr. aarlig, uddeles i Juni Termin i Lodder à 20 Kr. (3 Lodder til Skolen ved Nyboder og 3 Lodder til Skolen i Sølvgade) til flinke og trængende Elever, hvis Forældre er hjemmehørende i Nyboder.

Grosserer Theodor Lunds Mindelegat til Fordel for Efterslægtsselskabets Skole. Præmierne uddeles i Beløb paa 100 Kr. og 50 Kr. til de flinkeste Disciple i Skolen og skal anvendes til Ferierejser.

Købmand Rasmus Michelsen Lunds og Hustrus Legat. 2 Drengene hver 200 Kr. aarlig i indtil 5 Aar. — Legatet er bestemt til videre Uddannelse af værdige, flittige, begavede og opvakte Elever fra Københavns Kommuneskoler efter den almindelige Skoletids Afslutning.

Greve Joachim Godske Moltkes Præmie-Legat til Efterslægtsselskabets Skole. Den aarlige Rente, 339 Kr. 30 Øre, anvendes udelukkende som Belønnings- eller Opmuntrings-Præmier for den eller de af Skolens Elever, som Selskabets Undervisningskommission dertil finder værdige.

Det Nellemannske Legat. Renten, 18 Kr. 48 Øre aarlig, anvendes til Indkøb af Præmier (Bøger) for 4 af Valby Skoles flinkeste Elever, 2 Drengene og 2 Piger.

Enken Quists Legat. Renten, f. T. 140 Kr. aarlig, uddeles hvert Aar til Paasken i 4 lige store Portioner til Lærere og Lærerinder, der underviser i Religion i Kommunens øverste Folkeskoleklasser.

Det Rohdeske Legat. Renten, 30 Kr. 80 Øre aarlig, anvendes til Indkøb af Strømper og Træsko til fattige Skolebørn (Drengene) i Valby Skole.

Handelsagent Carl Ludvig Walsøes Legat. Renten, f. T. 160 Kr. aarlig, fordeles mellem de 4 københavnske Kommuneskoler, der maa antages at rumme de mest trængende Børn, til Indkøb af Anvisninger paa Kapsko.

Lærerpersonalet.

(Særskolernes indbefattet).

Antallet af faste Lærere og Lærerinder (konstituerede medregnet) var pr. 31. Marts 1930 henholdsvis 874 og 1.059 mod 864 og 1.039 den 31. Marts 1929, og der har saaledes været en Tilgang af 10 Lærere og 20 Lærerinder. Af Lektorer og

Adjunkter var Antallet den 31. Marts 1930 henholdsvis 18 og 27 mod 17 og 27 den 31. Marts 1929, og der har saaledes været en Tilgang af 1 Lektor.

Oplysninger om Udnævnelser, Ansættelser og Afskedigelses af Inspektører og Lærere findes Skema 13, Side 48.

Skema 12, Side 48, giver Oplysninger om Lærerpersonalets Fraværelser. Antallet af Lærere til Tjeneste har været 1963,0. Disse har gennemsnitlig forsømt 84,9 Undervisningstimer, hvoraf 67,0 paa Grund af Sygdom og 17,9 af anden Aarsag. De tilsvarende Tal i forrige Aar var 96,5 Undervisningstimer, hvoraf 81,3 paa Grund af Sygdom og 15,2 af anden Aarsag. De sygeforsømte Skoledages Antal har været 8,1 for Lærere og 17,1 for Lærerinder mod henholdsvis 11,5 og 20,0 i forrige Aar.

I Tabellen over Fraværelser paa Grund af Sygdom har man ved Omregningen af det sygeforsømte Antal Skoledage til sygeforsømte Kalenderdage forhøjet det samlede Antal Sygedage under Hensyn til Fridagenes Antal, idet man er gaaet ud fra, at Lærerpersonalet har haft en tilsvarende Sygelighed paa Fridage som paa Skoledage. For de af Lærerpersonalet, der har været i Skolevæsenets Tjeneste i hele 1929—30 har man ved Omregningen benyttet Forholdstallet 365/240 (der regnes med 240 Skoledage). For de ikke helaarsbeskæftigede er benyttet Forholdstallet mellem de enkelte Maaneders Kalender- og Skoledage.

Vikartimer og vakante Timer har været besørgede af ca. 168 faste Vikarer samt af løse Vikarer og faste Lærere. De faste Vikarer har, indbefattet Uddannelses- og Ventetimer, gjort Tjeneste i gennemsnitlig 4,7 Løntimer daglig, mod 4,8 Timer i forrige Aar (Skema 11, Side 47).

Det ugentlige Antal »Læsetimer« ved Almenskolerne udgjorde den 1. September 1929 63.586 Timer (30,08 pr. Klasse), der omregnet til »Løntimer« udgjorde 69.769 Timer. Af disse besørgede Inspektører, Rektorer samt Statens Gymnastikinstitut 453 Timer, medens Resten 69.316 Timer (32,79 pr. Klasse) fordelte sig saaledes:

Faste Lærere	66.295	Tim.
Lektorer og Adjunkter	1.662	—
Timelærer m. fl.	331	—
Vakante	1.028	—
	—————	69.316

Af det faste Lærerpersonele læste:	
750 Lærere 36 ugentlige Timer eller	27.000 Tim.
92 Lærere, der tilsammen havde 160 Overtimer	3.472 —
19 Lærere, der ikke havde fuldt Timetal	504 —
	—————30.976 Tim.
716 Lærerinder, 36 ugentlige Timer eller	
	25,776 Tim.
23 Lærerinder, der tilsammen havde 31 Overtimer	859 —

314 Lærerinder, der ikke havde fuldt Timetal	8.684 —
	—————35.319 Tim.
	—————66.295 Tim.

Lærermøder.

Der er ved Skolerne afholdt Lærermøder eller paa anden Maade ført Forhandlinger i Anledning af Omflytningen og Indstilling til de officielle Eksaminere, desuden er der i Henhold til Cirkulære af 29. September 1904 ved efternævnte Skoler afholdt Lærermøder med hosføjede Dagsorden.

Skolens Navn	Dato	Dagsorden
Bispebjerg	18. December 1929	I. Børnenes Færden paa Legepladsen II. Eftersidning III. Censur ved skriftlig Eksamen IV. Børnenes Forsømmelser
	24. Januar 1930	Drøftelse af de forskellige Muligheder for en Udvidelse af Skolen under Henviisning til, at det Skolen omgivende Terræn i Vinterens Løb er blevet stærkt bebygget
Havremarken	25. Marts 1930	I. Forskellige Emner vedrørende Skolens Orden og Administration II. Elevbiblioteket
Hillerødgade	22. November 1929	I. Demonstration af Lysbilledapparat og Mikroskop ved D'Herrer V. Olsson og E. Skjerninge II. Skolens ydre Orden III. Terminskarakterer i Mellemskolen
	27. Marts 1930	Den nye Læseplan
Holsteinsgade	11. Oktober 1929	Ørelæge, Dr. med. Aage Plum: Lidt om Aarsagen til Tungehørighed
	7. December 1929	Engelske og amerikanske Skoleforhold
Ny Carlsbergvej	18. November 1929	Kaalund Jørgensen: I. Skriveundervisning II. Demonstration
		Inspektøren: I. Standpunktsprøve II. Samarbejde mellem Lærerne
Sct. Hansgade	25. Februar 1930	Kommunelærer C. Thorulf: Orden og Disciplin
Sjællandsgade	26. Marts 1930	Den nye Læseplan
Sortedam Gymn.	3. Oktober 1929	Elevernes Forhold paa Skolen
Christianshavns Gymn..	2. April 1929	Forslag om at fritage visse Elever i I. og II. Mellemskoleklasse for Deltagelse i enkelte Timer i Fagene: Dansk, Regning, Tysk og Engelsk

Instruktionskursus.

Kursus i Stemme- og Sprogdannelse for de ny-antagne Vikarer. 20 Timer. Lærere: Tilsynsførende ved Tunghøreskolen, Frk. I. Gunnensen, Kommuelærerinderne, Frk. Elisabeth Christensen, Fru Karen Wesarg, Fru Ellen Uhrenholdt og Kommuelærer, Hr. C. Scharthi.

Kursus i Smaasløj for Lærere og Lærerinder væsentlig fra 1. og 2. Klasse. 23—24 Gange à 2 Timer, ca. 80 Deltagere delt i to Hold. Lærer: Hr. Kommuelærer Th. Rasmussen.

Kursus i zoologisk Tegning. 6 Lektioner à 1½ Time. 72 Deltagere delt i to Hold. Lærer: Hr. Kommuelærer V. Abrahamsen.

Faginspektører og særlige Institutioner.

Legemsøvelser. (Gymnastikinspektørerne H. P. Langkilde og Frk. Else Thomsen).

Svømmeundervisningen. Den obligatoriske Svømmeundervisning omfattede i Sommeren 1929 28 Skoler. Paa Grund af Ombygning og Flytning af Langebros Badeanstalt, kunde de Skoler, der bruger denne, kun faa Svømning de sidste 3 Uger af Sæsonen. Fra følgende Skoler befordredes Børnene til Svømning paa Badeanstalten »Helgoland«, Strandvej:

Nyboder, Østerfarimagsgade, Stevnsgade, Char lottegade, Raadmandsgade, Ravnsborggade og Sølvgade samt enkelte Klasser fra Skolerne paa Frederikssundsvej og i Husumgade.

Feriesvømningen var udvidet med flere daglige Timer paa de andre Badeanstalter af Hensyn til Ombygningen af Badeanstalten paa Langebro. »Sønderstrand« lejedes i Sommerferien i 5 daglige Timer til frivillig Svømning for Eleverne fra Skolerne i Valby og Vigerslev. 3 Lærere og 2 Lærerinder var ansat til at undervise der.

Gymnastikundervisningen afsluttedes i Marts 1930 med Fremvisning af 7. og 8. Klasser.

Frivillig Gymnastik har i Vinteren 1929—30 været afholdt med 38 Dreng- og 24 Pigehold.

Friluftsslege og Boldspil afsluttedes med lokale Boldkampe ved Skolerne.

7 Dreng- og Pigeafdelinger spiller i Øjeblikket Bold i Skolegaard, medens 50 Drengafdelinger og 44 Pigeafdelinger spiller paa Boldplads.

Oversigt over Boldpladser, der brugtes af Skolerne før 1920:

(Se Kortet).

Boldbanerne i Fælledparken.

- ved Sundby Vandtaarn.
- i Anlægget ved Hans Tavsensgade, men uden Afspærring.
- i Hillerødgade.
- ved Frederikssundsvej.
- ved Bispebjerg.
- i Vanløse.
- i Brønshøj, en lille Bane ved den gamle Skole, nu nedlagt.
- i Vigerslev, nu nedlagt.

Legepladsen i Rosenborg Have.

Boldpladsen i Søndermarken.

Oversigt over Boldbaner, der bruges af Skolerne 1930:

(Se Kortet).

1. Arealer tilvejebragt af Kommunen og indrettet til idrætslig Brug:

Boldbaner i Fælledparken**.

Boldpladsen ved Sundby Vandtaarn*.

Idrætsbanen ved Englandsvej**, lejet af Københavns Idrætspark.

Boldpladsen ved Enghavevej**, lejet af Boldklubben »Frem«.

2. Pladser i kommunale Anlæg, aflukket og stillet til Skolernes Disposition i Skoletiden:

Boldpladsen ved Sundby Øster Skole*.

— i Enhorns Bastion*.

*) Betegner Pladser, hvis Størrelse paabyder Indskrænkning i saa Henseende (ikke Fodbold).

**) Betegner Pladser, paa hvilke de Skoler, som benytter dem, kan drive alle Former af Boldspil.

Boldpladsen i Anlægget ved Hans Tavsensgade*.
 — ved Nyboder Skole*.
 — i Classens Have*.
 — ved Anlægget ved Vognmandsmarken*.
 — ved Kastelsvolden*, dog ikke aflukket.
 — i Østre Anlæg*, — —
 Boldpladserne i Enghaven*, — —

3. Skolernes egne Boldpladser:

Boldpladsen ved Skolen i Rosenvænget*.
 — - — i Grøndalsvænget*.
 — - — paa Lergravsvej*.
 — - — i Brønshøj**.
 — - — i Raadmandsgade*.
 — - — i Vigerslev Allé**.
 — - — ved Øresundsvej*.

4. Midlertidig ledige Arealer, som Skolevæsenet lejer af Magistratens 2. Afdeling:

Boldpladsen ved Hillerødgades Skole**.
 — - Frederikssundsvejens Skole**.
 — - Bispebjerg Skole**.
 — - Vanløse Skole**.
 — - Rosenørns Allé*.

5. Boldpladser, lejet eller laant af Staten:

Boldpladserne ved Statens Gymnastikinstitut**.
 Boldpladsen paa Rosenborg Ekscercerplads**, ud-
 gaaet foreløbig som Følge af Gothersgades Om-
 regulering.
 Boldpladsen paa Arsenaløen**.
 Boldpladsen ved Artillerikasernen paa Amager**.
 Den lille Legeplads i Rosenborg Have*.
 Boldpladsen paa Ryvangens Fæled**, udgaaet fore-
 løbig paa Grund af Baneliniens Omlægning.
 Boldpladsen i Søndermarken*.

Desuden er følgende Boldpladser under Arbejde:

Boldpladsen ved Baunehøjens Skole**.
 — - Husumskolen**.
 — - Østre Gasværk Skole*.

*Til fri Idræt for Drengene er anlagt Baner
 følgende Steder:*

Paa Boldpladsen ved Bispebjerg Skole.
 - — - Artillerikasernen.
 - — - Rosenørns Allé.

Saadanne Anlæg er desuden projekteret paa Bold-
 pladserne ved Husumskolen og Baunehøjens Skole.

Instruktion. For Lærere: 2 Gange i December
 1929 med Fremvisning af 2 Realklasser og Drøf-
 telse af Øvelsesstof og Arbejdsplan. Leder: Gymna-
 stikinspektør H. P. Langkilde.

For Lærerinder: 2 Gange i April 1929 med Frem-
 visning af 8 7. Klasser under Ledelse af 8 forskel-
 lige Lærerinder. Kursus i Smaabørnsgymnastik for
 Klasselærerinder 6 Gange i September og Oktober
 1929. 42 Deltagere. Kursus for Gymnastiklærerinder
 7 Gange i Oktober, November og December 1929
 med Demonstration af det Hold Børn, der skulde
 til England, og Gennemgang af Øvelsesstof for Al-
 deren 12—16 Aar. 100 Deltagere. Leder: Gymna-
 stikinspektør, Frk. Else Thomsen.

I Juli 1929 modtog Kommuneskolerne Anmodning
 fra The Ling Association i England om at sende et
 Hold paa 30 Piger til London for at demonstrere
 Pigegymnastik efter de bjørkstenske Principper paa
 et Kursus, som Associationen afholdt i Tiden 28.
 December 1929 til 4. Januar 1930. Under Ledelse
 af Gymnastikinspektør, Frk. Else Thomsen rejste et
 Hold fra 2. og 3. Mellemskoleklasse paa Ny Carls-
 bergvejens Skole. Holdet viste Gymnastik, hver Dag
 med nyt Øvelsesstof, for Kursusets 466 Deltagere.
 Associationen betalte Rejse og Ophold og lod Bør-
 nene føre rundt til Londons store Seværdigheder,
 der sammen med den storstilede Gæstfrihed, Eng-
 lænderne ydede, gjorde Rejsen til en rig Oplevelse
 for Børnene.

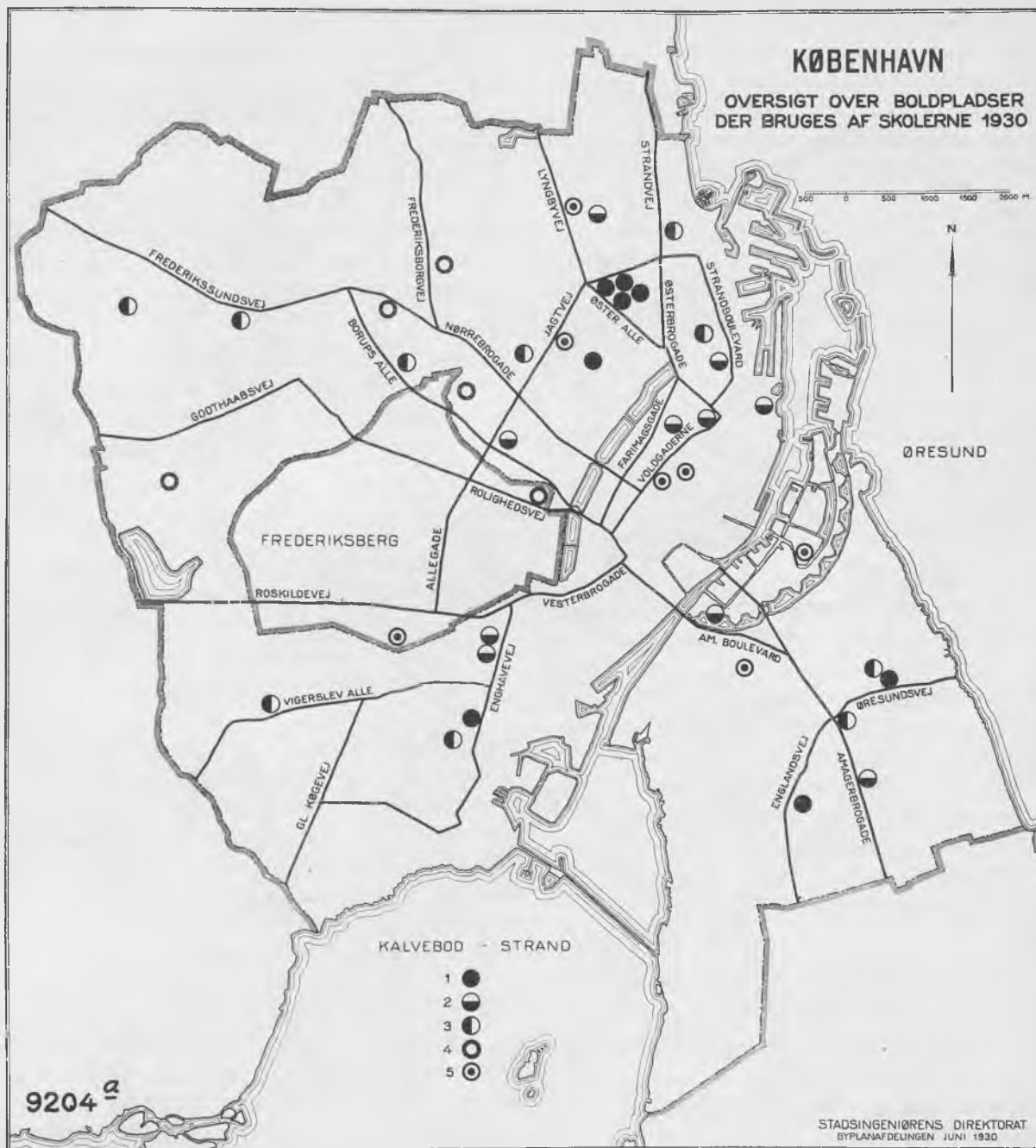

1. Arealer tilvejebragt af Kommunen og indrettet til idrætlig Brug
2. Pladser i kommunale Anlæg, aflukket og stillet til Skolernes Disposition i Skoletiden.
3. Skolernes egne Boldpladser.
4. Midlertidig ledige Arealer, som Skolevæsenet lejer af Magistratens 2. Afdeling.
5. Boldpladser, lejet eller laant af Staten.

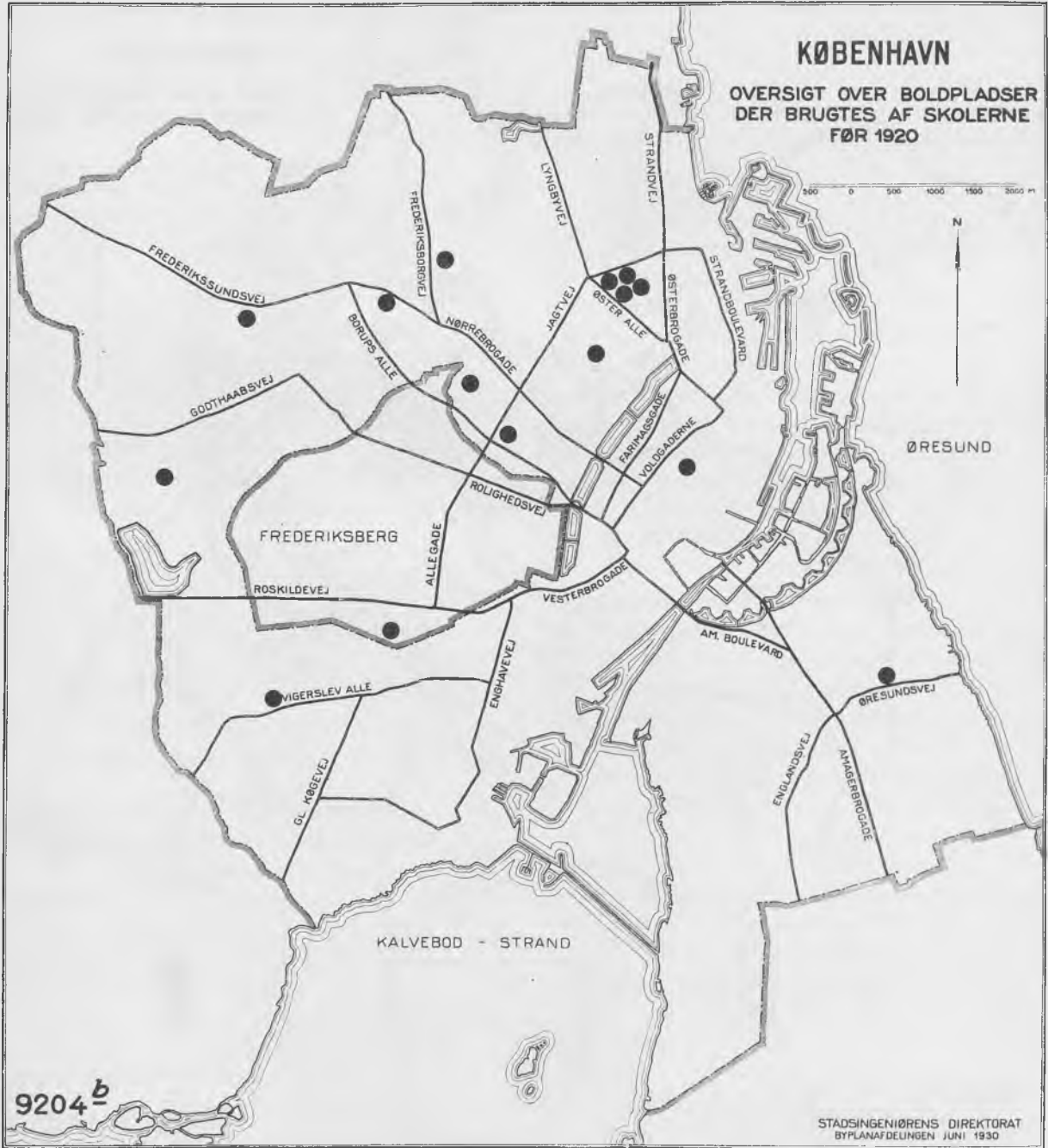

Skolekøkkenundervisningen. (Skolekøkkeninspektør, Frk. Sofie Rasmussen). Der er ialt undervist 6.407 Elever (Tallene opgivet efter Elevprotokol pr. September 1929):

2.978 har faaet forberedende Undervisning, 3.429 videregaaende Undervisning, deraf 529 i 8. Kl.

Et Udvalg af Lærerinder har udarbejdet en Vejledning for 6. Kl. (paabegyndt i 1928—29), der særlig tager Sigte paa at udnytte Elevernes Kundskaber i Naturlære og Naturhistorie (Botanik) under de forskellige praktiske Lektioner.

Vejledningen toges i Brug ved Skoleaarets Begyndelse.

Tegneundervisningen. (Tegneinspektør Chr. Jensen).

Undervisningsassistenten i Sang (Kommunelærer Hans J. Larsen) har paa Holsteinsgades Skole i Skoleaaret 1. April 1929—31. Marts 1930 demonstreret Sangundervisning for 275 Tilhørere, hvis Besøg tilsammen har strakt sig over 571 Timer. De besøgende var dels Lærere og Lærerinder fra Danmark og Udlandet, dels Musikere og sanginteresserede samt en Del Seminarister, der søger Uddannelse til Sanglærervirksomhed. Paa de forskellige Skoler har Undervisningsassistenten aflagt 204 Besøg og dels overværet, dels demonstreret 216 Undervisningstimer. Af Eksamensopvisninger har han overværet 16.

Undervisningsassistenten i Lysbilledsager (Kommunelærer, cand. theol. II. Andersen). Normalfortegnelsen over typiske og almén-anvendelige Lysbilleder til Undervisningsbrug er i Aar fortsat med en Række Billeder angaaende Naturfredning. Skolernes Forsyning med Lysbilledmateriel af mest moderne Art skrider ligeledes frem. Hvad der fremkommer af nyt undersøges og prøves, og ældre Materiel moderniseres saa vidt muligt. Gennem et langvarigt Arbejde med Fremstillingen af passende Billedskærme, tilstrækkelig lysstærke Apparater og hensigtsmæssige Opstillinger er man nu naaet saa vidt, at Fremvisningen af Lysbilleder ved Dagslys giver fuldt tilfredsstillende Resultater selv i forholdsvist lyse Lokaler. Der er forsøgsvis opstillet et Par enkelte Apparater, og da disse har virket til alles Tilfredshed, vil de blive efterfulgt af flere. Spørgsmaalet om Undervisningsfilm af Normalformatet, saaledes som det blev omtalt i Aarsberetnin-

gen i Fjor, ligger stadig stille. Forskellige Maskiner til Anvendelse af de saakaldte Smalfilm fremkommer af og til; en Del Afprøvninger og Demonstrationer er foretaget, men den følelige Mangel paa Undervisningsfilm uden for Normalformatet og Uvisheden om, hvilket af de eksisterende Smalfilmformater, der vil blive raadende, hvis noget af dem nogensinde bliver det, gør stadig Spørgsmaalet svævende og en Afgørelse ganske umulig. De Steder, hvor Undervisningsfilm anvendes systematisk, benyttes Normalfilm.

Konsulenten for Indretning af Fysiklokaler (Lektor Chr. Jensen). Paa Budgettet 1929—1930 blev der bevilget Midler til Indretning af Fysikklasser ved 5 Skoler uden Mellemskoleafdeling. For denne Bevilling, der ogsaa omfatter det nødvendige Apparatudstyr, er der ved Skolerne i Sølvgade og Haderslevgade, paa Jagtvej og Gasværksvej og ved Skolen ved Hellig Kors Kirke indrettet Fysikklasser med Demonstrationsbord og faste Elevborde til Elevøvelser. Gasledninger er ført til Elevpladserne og Gas og Elektricitet (Fordelingstavle) til Demonstrationsbordet.

For de Lærere, som skal varetage Fysikundervisningen ved disse Skoler, er der afholdt Kursus i Demonstrationsforsøg og Udførelse af Elevøvelser samt Fysiksløjd.

Paa Skolen i Alsgade er indrettet Fysikkklasse med fuldstændig Laboratorieindretning. Gennem et Omformeranlæg er Bystrømmen ført til Elevpladserne som lavspændt Jævnstrøm.

I Fysikklassen paa Skolen i Bryggervangen er det elektriske Anlæg blevet suppleret med en Omformer, der leverer Strøm til Elevpladserne.

Biologisk Studiesamling (Kommunelærer, mag. scient. Ditlevsen).

- I. Studiesamlingen har været aaben hver Onsdag Kl. 3—5 (Ferien undt.).
- II. 3 Foredrag over danske Vadefugle. Lederen har i April og Maj afholdt 3 Foredrag over danske Vadefugle. Der var indmeldt 20 Lærerinder og Lærere.
- III. 6 Foredrag over danske Rovfugle. Lederen har i September, Oktober og November holdt 6 Foredrag over danske Rovfugle. Der var indmeldt 20 Deltagere.

- IV. 3 Foredrag over Insekter som Blomsterbestøvere. Lederen har i Marts paabegyndt en lille Række Foredrag over Insekterne som Blomsterbestøvere. Til disse Foredrag var indmeldt 24 Deltagere.
- V. 1 Foredrag over Lavplanternes Bygning og Livsforhold blev den 19. April holdt i Biologisk Studiesamling af Hr. Adjunkt Mogens Lund. Der var indmeldt 19 Tilhørere.
- VI. 6 Iagttagelsesture over danske Fugle. I April, Maj og Juni afholdt Lederen 2 Iagttagelsesture til Arresø (Hejrer og Hejrekoloni), 2 Iagttagelsesture til Saltholm (Vadefugle og Andefugle) samt 2 Iagttagelsesture til Lyngby Mose (Sangfugle). Der var indmeldt 25 Lærerinder og Lærere.
- VII. 5 Iagttagelsesture over Plantelivet og Dyrelivet i Vinterperioden. I November og December afholdt Lederen 2 Iagttagelsesture over Dyrenes Overvintring i Søer og i Stubbe. Indmeldt var 26 Deltagere.
- VIII. I December ledede Hr. Viceskoledirektør S. Franck en Iagttagelsestur over Planternes Overvintring. Indmeldt var 26 Deltagere. I Januar og Februar afholdt Lederen 2 Iagttagelsesture over Fuglelivet i Højskoven (Dyrehaven). Indmeldt var 26 Deltagere.
- IX. 1 Iagttagelsestur over Mosplanternes Bygning og Livsforhold. 26. Maj ledede Hr. Dr. phil. Mølholm-Hansen en Iagttagelsestur i Rudersdal Skov over danske Mosplanter. Indmeldt var 15 Deltagere.
- X. Den biologiske Studiesamling har i Aarets Løb modtaget forskellige, værdifulde Gaver: Hr. Lærer Povl Egede Andersen har givet en stor Samling danske Blomsterplanter (Herbarium), ordnede efter biologiske Grupper.
- Hr. Kommuelærer Emil Nielsen har givet Samlingen Kirsebærstene kløvede af Kærnebider, samt nogle værdifulde, fritbyggede Gedehamsereder uden Omhylningslag (Slægten *Polistes*) fra Tyrol.
- Hr. Kommuelærer I. R. Kryger har givet os en stor Mængde Kogler, behandlede af Korsnæb. Hr. Kommuelærer Abrahamsen har givet en meget stor Gedehamserede. Hr. Lærer Bonfils har givet unge Bøge, dræbt af Markmus. Hr. Lærer Povl Egede Andersen har givet en Del meget smukke Horn af indisk Bøffel.
- Hr. Lærer Dragsholt har givet et Stamme-stykke med Redeindgang (delvis tilmuret) af Spætmejse, samt en Humlebirede bygget i en Mejskasse. Ved Køb er erhvervet en Samling Fugle, som har tilhørt afd. Overlæge Wandall. Endvidere er købt en Syvsover, en langøret Flagermus, en Skeand, en Kærfugl og en Dværghornugle.
- XI. 3 Udleveringer af biologisk Materiale til Skolernes Samlinger. Til 24 københavnske Kommuneskoler er ialt udleveret 481 biologiske Præparater.
- Skolebotaniske Haver* (Kommuelærer Erik Seidenfaden).
- Fra de skolebotaniske Haver udsendes Planter og andet Materiale til Brug ved Undervisningen i Botanik og Iagttagelse.
- Til Undervisningen i Iagttagelse i 1. og 2. Klasserne er leveret: Urtepotter eller Kasser med Jord og Frø, Grene med Knopper i Brud, forskellige Blomster, Grene med Frugter af Skovtræer, Kornsorterne, Lyng m. m. og desuden nogle af vore almindeligste Skovtræer, plantet i Urtepotter, saa Børnene kan have dem for Øje i Klassen og følge deres Udvikling.
- Til Undervisningen i Botanik er udsendt de Planter, som ifølge Læseplanen skal læres i de forskellige Klasser, og nogle Forsøg er tilrettelagt og Materialet dertil udsendt fra Haverne.
- De fleste Planter dyrkes i Haverne, men en Del fremskaffes ved Køb paa Blomstertorvet. Det gælder Planter, som kræver en særlig Kultur: Lyng, Kæruld, Dunhammer o. s. v., eller Planter, der bruges i saa store Mængder, at de ikke kan fremskaffes fra Haverne: Bøg og andre Træer, Anemone, Kodriver o. s. v.

Skolebotanisk Have, Grøndalsvænge Allé Nr. 11, har leveret alt Plantematerialet, som er blevet transporteret til Skolerne pr. Bil. Herved er opnaaet, at Planterne er helt friske ved Ankomsten til Skolerne, at de leveres om Morgenen og straks kan indgaa i Undervisningen, og at der kan sendes rigtigt Materiale til Skolerne, som hver især er blevet forsynet tre Gange ugentlig: Skolerne paa Vesterbro, Valby, Amager og Christianshavn hver Mandag, Onsdag og Fredag, de øvrige Skoler de andre Dage i Ugen.

Der er udsendt 43.365 Plantebundter med indtil 10 forskellige Planter i hvert Bundt. Ca. 2.000 Klasser er blevet forsynet.

De andre Haver er omdannet til Studiehaver, hvor Eleverne kan studere Planterne paa Voksestedet. Og medens Elevbesøget i Haverne tidligere væsentligst har været begrænset til Tiden umiddelbart før Eksamen og til selve Eksamenstiden, ligesom det i Hovedsagen har været Eleverne fra Eksamensklasserne, der er kommet, saa har Besøget i Efteraaret været større end nogen Sinde før. Dette gælder baade om Besøg af Klasser under Ledsagelse af deres Lærer og om Enkeltbesøg af Elever, som har læst om og arbejdet med Planterne i deres Fritid. Der har paa Dage, hvor Vejret har været særlig godt, været samlet over 100 Elever baade i Haven i Grøndalsvænge og i de andre Haver, og disse Elever er kommet fra alle Skolens Klasser, som lærer Botanik, fra 3. Kl. til Realklassen.

Der er i 1929 aflagt ca. 15.000 Elevbesøg i Haverne.

Der er gjort et Arbejde for at inddrage Presning af Planter i Undervisningen, og der er i de forskellige Haver meddelt Børnene Undervisning heri og i at indklæbe Planterne pænt paa Papir, ligesom mange interesserede Lærere er blevet hjulpet med Tilrettelæggelsen af Arbejdet, saa at Presning af Planter ligefrem er indgaaet som Led i Undervisningen.

I Oktoberferien afholdtes en Udstilling af Børnenes Arbejder paa Skolemuseet.

Særskolerne.

Opdragelseshjemmet (Forstander S. P. Fredebo). Aaret begyndte med 27 Elever og sluttede med 32.

Tilgangen i Aarets Løb var 51 og Afgangen 46. Af de udskrevne Elever vendte 39 tilbage til Hjemmene, 1 overførtes til Dagarbejdsskolen, 1 til Magistratens 3. Afdeling og 5 blev fjernet af Værgeraadene.

Forplejningsdagens Antal har været 10.836.

Dagarbejdsskolen (Bestyrer, Frk. V. Hansen). Aaret begyndte med 47 Elever og sluttede med 47. Tilgangen i Aarets Løb var 19 og Afgangen 19. 2 Børn er fjernede af Værgeraadene.

Forplejningsdagens Antal har været 10.501.

Kurskolen for tuberkuløse Børn (Bestyrer, Frk. A. Jørgensen, Læge, Overlæge, Dr. med. Axel Jørgensen).

Aaret begyndte med 14 Elever og sluttede med 12 (6 Drengene og 6 Piger). Tilgangen i Aarets Løb var 2 og Afgangen 4.

Skolen har haft Sommerophold i Horserød fra 25. Maj til 16. September 1929.

Forplejningsdagens Antal har været 2.126 bortset fra Opholdet i Horserød.

Alle tre Særskoler opvarmes ved Kakkelovne.

Skolehygiejniske Virksomheder.

Skolelægeinstitutionen.

(Skole-Overlæge: Dr. med. Gustav Jørgensen).

I Aarets Løb er Skolelæge, Dr. med. E. Warburg fratraadt efter Ønske; hans Skoler overtoges af Skolelæge A. Bjørn; endvidere er Skolesygeplejerskerne, Frk. Hasselbalch-Larsen og Frk. M. Petersen fratraadt efter Ønske; i deres Sted ansattes Sygeplejerskerne, Frk. J. Sønderup og Frk. Astrid Jensen. Desuden ansattes Sygeplejerske, Fru R. Stürup.

Den 31. Marts 1930 var der ansat 25 Skolelæger, desuden 4 Speciallæger ved henholdsvis Kurskolen for tuberkuløse Børn, Svagsynsskolen, Tunghøreskolen og Værneskolen samt Skole-Overlægen, der er Skolelæge ved 2 Skoler.

Antallet af Skolesygeplejersker var den 31. Marts 1930 13.

I flere Skoler har der i Aarets Løb været mindre Klasseepidemier af Diffteritis; Eleverne blev hjemsendte i 5 Dage — svarende til Inkubationstiden — Klasseværelserne blev desinficerede og Børnene eftersat af Skolelægen første Dag, de atter mødte paa Skolen.

Det lykkedes paa denne Maade at standse disse Smaaepidemier. Kun i Stevnsgades Skole lykkedes det ikke at standse Epidemien. Der foretoges derfor i den paagældende Klasse (2. Pige Klasse a), som tidligere i Vanløse, Dronningensgades, Prinsessegades og Larslejstrædes Skoler Vaccination mod Difteri af de Børn, hvis Forældre gav Tilladelse dertil, og herefter standsede Epidemien.

I Skolerne i Holsteinsgade, Sundby Øster, Frankrigsgade, Stevnsgade og Vognmandsmarken indtraf der i hver Skole et Tilfælde af Børnelammelse. Børnene i den paagældende Klasse hjemsendtes i 10 Dage, Klasseværelser og Toiletter desinficeredes, og Børnene blev eftersat af Skolelægen første Dag, de atter mødte paa Skolen.

Der opstod herefter ikke flere Tilfælde.

Undersøgelsen af de i 1. Klasserne optagne Elever.

Differencen mellem Antallet af nyoptagne Elever og Antallet af vejede og maalte Elever skyldes, at enkelte Elever ikke er bleven undersøgt paa Grund af Sygdom.

I 1. Klasserne optoges ialt:

4.172 Drengene,

3.927 Piger.

Ved Vejning og Maaling fandtes:

		Drengene	Piger
Vægt- Højdeforholdet	over middel	302	444
	middel *)	3088	2766
	under middel	768	693

*) Ved »middel« forstaaes, at Vægten i Forhold til Højden ligger mellem Vægt-Højdetabellens »laveste Vægt« og »bedste Vægt« (= Middelvægten \pm en Gang Standardafvigelsen).

Undersøgelsen gav saaledes til Resultat, at 18,4 pCt. af de undersøgte Drengene og 17,6 pCt. af de undersøgte Piger havde en i Forhold til Højden ringe Vægt, et Forhold der paa Forhaand ikke er ensbetydende med Sygdom, men altid giver Anled-

ning til, at disse Børn stilles under Skolelægenes særlige Kontrol.

Iøvrigt fandtes ved Undersøgelsen:

	Drengene	Piger
Utilfredsstillende Hudpleje	181	142
Holdningsfejl	239	186
Talefejl	171	-96
Nedsat Synsstyrke	233	238
Nedsat Hørelse	104	79
Øreflod	75	42
Sygdomme i Næse og Svælg	609	513
Hjertefejl	91	88
Andre sygelige Tilstande	533	454
Broktilfælde	130	58

Til Undersøgelsen af Børnene i 1. Klasserne var alle Forældrene indbudt, og ca. 82,0 pCt. gav Møde.

Under Skolelægenes Kontrol har i Aarets Løb staaet ialt 4.083 Drengene og 4.317 Piger.

Til de ugentlige Konsultationer er i Aarets Løb henvist 5.873 Drengene og 8.006 Piger.

For Farveblindhed undersøgtes Drengene i 6. Klasserne og 1. Mellemskoleklasserne, ialt 3.651, af hvilke 7,3 pCt. viste usikker Farvesans i større eller mindre Grad.

I 1.551 Tilfælde er Forældre eller Værgen opfordret til at komme til Stede hos Skolelægerne for at raadslaa om Børnenes Helbred. 1.358 gav Møde.

I Aarets Løb er henvist til	Drengene	Piger
Kurskolen for Tuberkulose	1	»
Tunghøreskolen	22	24
Svagsynsskolen	1	3
Værneskolen	85	71
Taleskolen	23	7

Skolesygeplejerskernes Virksomhed.

Utøjsrensningen er i dette Aar foregaaet efter samme Principper som de foregaaende Aar.

Straks efter Sommerferien udtog Skolesygeplejerskerne ialt 2.305 Pigebørn til Undersøgelse og eventuel Behandling. Det fremgaar heraf — idet det samlede Elevtal af Piger (Gymnasierne undtaget) var 29.848 — at 7,7 pCt. af disse var befængt med Utøj i større eller mindre Grad. Der gaves ialt 11.319 Haarbehandlinger.

Til Sygeplejestationerne henvistes 3.013 Dreng og 2.434 Piger.

Skolesygeplejerskerne aflagde ialt 358 Besøg i Hjemmene for at konferere med Mødrene om Børnenes Helbred og staa dem bi med Raad efter Skolelægens Ordre.

Til Belysning af Arbejdet i Femaaret 1925—30 anføres nedenfor nogle talmæssige Opgørelser:

I.

Det procentvise Antal af Dreng og Piger, som ved Optagelse i 1ste Klasserne havde en i Forhold til Højden ringe Vægt (mindre end 7 pCt. under Midelvægten).

	Dreng	Piger
1925—26	—	—
1926—27	16,4 pCt.	14,8 pCt.
1927—28	19,1 —	17,6 —
1928—29	21,2 —	16,4 —
1929—30	18,4 —	17,6 —

II.

Antal af Forældre opfordret til at møde hos Skolelægen:

1925—26	287
1926—27	340
1927—28	497
1928—29	912
1929—30	1.551

III.

Antal Besøg af Skolesygeplejerskerne i Hjemmene:

1925—26	—
1926—27	43
1927—28	71
1928—29	158
1929—30	358

IV.

Antal Børn under Skolelægenes særlige Kontrol:

	Dreng	Piger	Ialt
1925—26	—	—	—
1926—27	909	847	1.756
1927—28	2.096	2.074	4.170
1928—29	2.854	2.958	5.812
1929—30	4.083	4.317	8.400

V.

Antal Henvisninger i Skolelægenes Træffetid:

	Dreng	Piger	Ialt
1925—26	4.094	5.974	10.068
1926—27	4.602	6.045	10.647
1927—28	5.562	7.274	12.836
1928—29	5.343	7.165	12.508
1929—30	5.873	8.006	13.879

VI.

Henvist til Behandling paa Sygeplejestationerne:

	Dreng	Piger	Ialt
1925—26	—	—	2.636
1926—27	1.453	1.386	2.839
1927—28	1.432	1.284	2.716
1928—29	2.052	1.698	3.750
1929—30	3.013	2.434	5.447

Tallene i Gruppe I viser, at der er et ret konstant og meget betydeligt Antal af Eleverne, som ved Optagelsen har en i Forhold til Højden ringe Vægt — et Forhold der giver Anledning til Kontrol med disse Børn, og hvis Aarsag meget ofte skyldes uhensigtsmæssige hygiejniske Forhold i Hjemmene.

Arbejdet maa derfor i stedse stigende Grad koncentrerer om hygiejnisk Belæring af Elever og Forældre dels af Skolelægerne, dels af Skolesygeplejerskerne ved Besøg i Hjemmene; at dette ogsaa allerede har været Tilfældet ses i Tallene i Grupperne II og III.

Tallene i Grupperne II—VI viser iøvrigt den meget betydelige Forøgelse af Skolelægenes og Skolesygeplejerskernes Arbejde, der har fundet Sted i det forløbne Femaar — ikke mindst Tallene i Gruppe IV, hvor Antallet af Børn under Skolelægenes særlige Kontrol er steget fra 1.756 i 1926—27 til 8.400 i 1929—30.

Utøjsrensningen i Femaaret 1925—30.

Antal Piger med Utøj.

1925—26	—
1926—27	2.289 = 7,9 pCt.
1927—28	2.161 = 7,5 —
1928—29	2.858 = 9,7 —
1929—30	2.305 = 7,7 —

Der er saaledes stadig et meget betydeligt Antal Piger med Lus, men forhaabentlig er den Nedgang, der kan spores i Aaret 1929—30 et Udtryk for, at Skolesygeplejerskernes Besøg i Hjemmene og den gratis Uddeling af Behandlingsvædsker er et Skridt i den rigtige Retning til at komme Ondet til Livs.

Skoletandplejevirkomheden.

(Forstander: Tandlæge K. Bloch-Jørgensen).

I Skoleaaret 1929—30 har Personalet ved Klinikerne Ny Carlsbergvej, Stevngade, Nyboder og Frankrigsgade været 28 Tandlæger, 13 Klinikfrøkenner, 4 Kontorister, 1 Kontormedhjælper, 4 Opsynsdamer og fra 1 September 1929 yderligere 1 Tandlæge.

3. Januar 1930 aabnedes Brønshøj Kliniken, hvortil flyttedes 2 Tandlæger fra Nørrebro Kliniken og ansattes 1 Klinikbestyrer, 1 Klinikfrøken og 1 Kontorist, der samtidig varetager Opsynet i Venteværelset.

Brønshøj Kliniken omfatter Skoler, beliggende i det ydre Nørrebro Distrikt, der tidligere er behandlet paa Stevngades Klinik.

Børnene undersøges og behandles 2 Gange aarlig og kan desuden naar som helst henvende sig paa Kliniken, hvis de trænger til øjeblikkelig Hjælp.

I den sidste Halvdel af Skoleaaret har Klinikerne paa Grund af Sygdom og Orlov maattet undvære flere af Tandlægerne, for hvilke det ikke har været muligt at skaffe Vikarer. Dette Forhold har i nogen Grad grebet forstyrrende ind i Virksomheden.

Den systematiske Behandling har i:

Vesterbro Distriktet omfattet Folkeskolens 8 Klassetrin, 4 Mellemkoleklasser samt Realklassen,

Nørrebro Distriktet omfattet Folkeskolens 8 Klassetrin samt 3 Mellemkoleklasser,

Østerbro Distriktet omfattet Folkeskolens 6 Klassetrin samt 1 Mellemkoleklasse,

Amager Distriktet omfattet Folkeskolens 5 Klassetrin,

Brønshøj Distriktet omfattet Folkeskolens 8 Klassetrin samt 3 Mellemkoleklasser.

Oversigt over Børnetallet.

Klinik	Antal Børn	Systematisk behandlede	Syge	Af forskellige Grunde udgaaet af Behandlingen	Deltagelse pCt.
Ny Carlsbergvej	13 378	12 142	144	1 092	90,8
Stevngade	16 205	15 147	132	926	93,5
Nyboder	11 287	10 699	96	492	94,8
Frankrigsgade	8 306	7 874	67	365	94,8
Brønshøjvej	4 845	4 441	73	331	91,7
Ialt...	54 021	50 303	512	3 206	93,1

I. Oversigt over den systematiske Behandling.

Klinik	Antal Arbejdsdage	Antal Børn	Tandfyldninger		Tandudtrækninger		Andre Behandlinger
			blivende Tænder	Mælke-Tænder	blivende Tænder	Mælke-Tænder	
Ny Carlsbergvej	246	12 142	29 357	4 662	1 116	5 452	16 607
Stevngade	246	15 147	51 211	4 471	1 280	6 829	18 331
Nyboder	246	10 699	22 009	2 746	1 043	3 561	19 822
Frankrigsgade	246	7 874	15 035	4 450	802	3 943	8 314
Brønshøjvej	137	4 441	4 518	680	278	785	2 308
Ialt...	»	50 303	122 130	17 009	4 519	20 570	65 382

II. Oversigt over Nødhjælpsbehandling af Børn, der ikke har Adgang til den systematiske Behandling.

Klinik	Antal Børn	Tandudtrækninger	Tandfyldninger	Andre Behandlinger
Ny Carlsbergvej	164	123	455	192
Stevns-gade.....	62	35	96	62
Nyboder.....	633	338	1 292	676
Frankrigsgade	1 555	1 238	4 252	1 611
Brønshøjvej	17	10	94	21
Ialt...	2 431	1 744	6 189	2 562

Blandt »Andre Behandlinger« er udført 6.028 lokale Bedøvelser, 2.167 Røntgenundersøgelser, 534 Tandreguleringer, 47 Stifttænder og andre Krone-

erstatninger, 2 Protheser og 20 Kæbeoperationer. Ialt er udført 240.105 forskellige Behandlinger, hvoraf 145.328 er Tandfyldninger.

Oversigt over Børnetallet i de enkelte Skoler.

	Antal Børn	Systematisk behandlede	Syge	Af forskellige Grunde udgaaet			pCt.
				Hjemmet nægtet Tilladelse	For daarlige Tænder	Diverse	
Kliniken Ny Carlsbergvej:							
Alsgade	1 617	1 480	25	76	»	36	91,5
Enghaveplads.....	923	864	2	41	»	16	93,6
Enghavevej	868	778	12	53	»	25	89,6
Gasværksvej	821	729	16	56	1	19	88,8
Haderslevgade	918	796	10	56	»	56	86,7
Matthæusgade	807	732	7	43	»	25	90,7
Maria Kirkeplads.....	236	214	4	13	»	5	90,7
Ny Carlsbergvej	1 150	1 060	25	49	2	14	92,2
Oehlenschlägersgade	731	670	5	35	»	21	91,7
Tietgensgade	797	726	6	56	»	9	91,7
Valby	1 468	1 340	8	70	1	49	91,3
Vestervoldgade	700	650	4	43	»	3	92,9
Vigerslev Allé.....	2 046	1 828	20	158	»	40	89,3
Forchhammersvej	200	188	»	7	»	5	94,0
Efterslægtsselskabets Gymnasium.....	54	46	»	7	»	1	85,2
Rysensteen Gymnasium.....	42	41	»	1	»	»	97,6
Kliniken Stevns-gade:							
Sjællandsgade.....	1 521	1 439	12	63	»	7	94,6
Bispebjerg	1 137	1 067	6	42	1	21	93,8
Grøndalsvænget	1 785	1 663	16	74	»	32	93,2
Havremarken	778	734	10	22	»	12	94,4
Hillerødgade	1 290	1 229	8	42	»	11	95,3
Nørre Allé.....	776	739	4	31	»	2	95,2
Sct. Hansgade.....	576	526	3	44	»	3	91,3
Jagtvej	845	779	6	39	»	21	92,2
Hellig Kors Kirke	1 048	962	11	70	»	5	91,8
Ravnsborggade.....	557	506	1	35	»	15	90,8
Hans Tausensgade	1 057	958	19	71	»	9	90,6
Hans Egedesgade	331	299	4	24	»	4	90,3
Kapelvej	647	613	6	22	»	6	94,7
Fælledvej	298	258	8	23	1	8	86,6
Raadmandsgade.....	1 171	1 127	4	28	1	11	96,2
Charlottegade	951	872	6	67	»	6	91,7

	Antal Børn	Systematisk behandlede	Syge	Af forskellige Grunde udgaaet			pCt.
				Hjemmet nægtet Tilladelse	For daarlige Tænder	Diverse	
Stevnsgade.....	1 381	1 321	8	46	»	6	95,6
Dagarbejdsskolen	44	44	»	»	»	»	100,0
Kurskolen	12	11	»	1	»	»	91,7
Kliniken Nyboder:							
Bryggervangen.....	1 172	1 110	12	44	»	6	94,7
De forenede Kirkeskoler.....	121	117	2	1	»	1	94,4
Holsteinsgade	872	838	9	22	»	3	96,1
Larslejstræde	706	664	14	28	»	»	94,1
Nansensgade	737	713	»	21	2	1	96,7
Nyboder	1 279	1 227	10	30	2	10	95,9
Ole Suhrsgade.....	196	179	1	15	1	»	90,4
Randersgade	677	639	4	34	»	»	94,4
Ryegade	489	477	3	7	1	1	97,5
Sct. Annæ-Vester.....	236	187	3	46	»	»	79,2
Sølvgade	669	637	3	28	»	1	95,2
Tunghøreskolen	140	135	1	4	»	»	96,4
Vibenshus	908	846	7	47	2	6	93,2
Vognmandsmarken	1 321	1 258	17	37	2	7	95,2
Østerfarimagsgade	811	751	4	54	2	»	92,6
Østre Gasværk.....	843	811	6	26	»	»	96,2
Det kgl. Opfostringshus	110	110	»	»	»	»	100,0
Kliniken Frankrigsgade:							
Classenske Legatskole	332	300	1	31	»	»	90,4
Dronningensgade	532	474	5	49	1	3	89,1
Frankrigsgade	728	692	8	27	»	1	95,1
Lergravsvej.....	1 103	1 055	12	32	»	4	95,7
Prinsessegade.....	558	507	9	36	»	6	90,9
Sundby Vester.....	1 093	1 058	10	22	1	2	96,8
Sundby Øster.....	1 122	1 079	1	39	»	3	96,2
Sundholm	1 039	983	11	42	»	3	94,6
Øresundsvej	814	768	6	35	»	5	94,4
Østerrigsgade.....	985	958	4	22	»	1	97,3
Kliniken Brønshøjvej:							
Brønshøj	1 956	1 825	14	103	4	10	93,3
Frederikssundsvej.....	930	843	20	47	1	19	90,6
Vanløse	1 959	1 773	39	137	2	8	90,5
Ialt ...	54 021	50 303	512	2 574	28	604	93,1

Københavns kommunale Præliminærkursus.

(Leder: Skoleinspektør Ths. Højlund).

Til Optagelsesprøven i Maj 1929 indmeldte sig ialt 227 Elever. Af disse optoges 59 Dreng og 68 Piger, ialt 127 Elever, der fordeltes i 5 Klasser. Det nye Skoleaar begyndte med 200 Elever, fordelt i 9 Klasser, 4 2. Klasser og 5 1. Klasser.

Kursus har ligesom sidste Aar benyttet Lokaler i Forchhammersvejens Skole, og Undervisningen har været henlagt til Tiden fra Kl. 1 eller 2 til 7 eller 8.

Til Alm. Forberedelseseksamen i Maj—Juli 1929 indstilledes 85 Elever, af hvilke 4 trak sig tilbage under Eksamen. De øvrige 81 bestod, deraf 1 med Udmærkelse, og der opnaaedes et Gennemsnitspointsantal af 91,18 (til at bestaa kræves 65 Points).

Forsømmelsernes Antal var: 1.258.

Af Elever fra Københavns kommunale Præliminærkursus optoges paa Statens og Hovedstadskommunernes Kursus til Studentereksamen i 1929 10 Elever.

Eleverne optoges saaledes:

	Matem.-naturv. Retning		Nysproglig Retning		Klassisk-sprog. Retning		Ialt	
	Drenge	Piger	Drenge	Piger	Drenge	Piger	Drenge	Piger
Yngste Klasse.....	1	3	4	2	»	»	5	5

I 1929 indstilledes til Studentereksamen 9 Elever af de fra Københavns kommunale Præliminærkursus paa Statens og Hovedstadskommunernes Kursus optagne Elever:

Heraf bestod efter:

	Matem.-naturv. Retning		Nysproglig Retning		Klassisk-sprog. Retning		Ialt	
	Drenge	Piger	Drenge	Piger	Drenge	Piger	Drenge	Piger
2 Aars Undervisning	1	»	5	1	»	»	6	1
3 » »	1	»	»	»	»	»	1	»

1 Elev bestod ikke

Fortsettelseskursus og frivillig Ungdomsskole.

Afdeling A: Skoleinspektør Ths. Højlund.

Afdeling B: Skoleinspektør Folke Jacobsen.

Afdeling C: Skolekøkkeninspektør, Frk. Sofie Rasmussen.

Undervisningen omfatter normalt 4, 6 eller 8 ugentlige Timer i Maanederne Oktober—Marts, for enkelte Afdelingers Vedkommende (Maskinskrivning og Stenografi) allerede fra 15. August, og foregaar i Tiden 3½—5½, 5—7, 6—9, 7—9 eller 7—10 Eftm.

Afdeling A.

Sprog og Handelsfag. Der indmeldtes, naar de særlige Realisthold opgøres i Maskinskrivningshold og Stenografihold hver for sig, 4.227 Elever, 1.716 mandlige, 2.511 kvindelige, (i 1928—1927—1926 henholdsvis: 2.937, 2.565, 2.126). I Kjølesyning var der *yderligere* 609 Elever, altsaa ialt 4.836 Elever paa Afdelingen. De fordeltes paa 240 Hold (+ i Kjølesyning: 37 Hold, ialt 277 Hold), i 1928—1927—1926 henholdsvis: 151, 120, 96. Kvotienten var 17,61.

Der undervistes i Engelsk (89 Hold, i Fjor 62), Tysk (41 Hold, i Fjor 23), Fransk (6 Hold, i Fjor 5), Bogføring (12 Hold, i Fjor 10), Maskinskrivning (35 Hold, i Fjor 28), Stenografi, baade Worms' og Gabelsbergers System (45 Hold, i Fjor 36), Dansk (11 Hold) samt Matematik (1 Hold, i Fjor 1). Holdene var samlet paa 30 Afdelinger, anbragt paa Kommuneskoler i Byens forskellige Dele, samt paa Teknologisk Institut.

Udskillelsen af Elever efter Undervisningsbetingelser blev i Vinterhalvaaret 1929—30 ført endnu videre end tidligere Aar, og der oprettedes et meget stort Antal Fortsætterhold (helt op til 6. Aars Hold i baade Tysk og Engelsk, indtil 4. Aars Hold i Fransk), anbragt saavel i den indre By som i Forstæderne.

Særlig har man bestræbt sig for, at Fortsættereleverne kom til at gaa hos de samme Lærere som tidligere Aar.

Over 18 Aar var 53,21 pCt. af de mandlige Elever, 43,61 pCt. af de kvindelige Elever paa samtlige Hold.

Med Hensyn til Klassernes Fordeling henvises til efterfølgende Opstilling:

Københavns Kommunes Fortsættelseskursus, Sprog og Handelsfag.

Opgørelse pr. November 1929.

Følgende Antal Hold blev oprettet i	1926	1927	1928	1929
Engelsk	54	56	62	89
deraf Fortsættere	21	24	29	46
Tysk	13	19	23	41
deraf Fortsættere	6	10	13	19
Fransk	2	4	5	6
deraf Fortsættere	»	1	2	4
Bogføring	8	10	10	12
deraf Fortsættere	»	1	2	2
Matematik	1	1	1	1
Stenografi	9	18	36	45
deraf Fortsættere	»	4	12	14
Maskinskrivning	9	12	28	35
deraf Fortsættere	»	»	4	4
Bagerskolen (Dansk m. m.)	»	»	»	11
Hold i alt	96	120	165	240
deraf Fortsættere	27	40	62	89

Yderligere hører under Afdelingen 37 Kjølesyningshold.

Antal Hold, ordnet efter Klassetrin 1929—30.

<i>Engelsk</i>	<i>Tysk</i>	<i>Fransk</i>
Engelsk Begynderhold	Tysk Begynderhold	Fransk Begynderhold
43	22	2
Engelsk 2. Aargang	Tysk 2. Aargang	Fransk 2. Aargang
17	8	3
Engelsk 3. Aargang	Tysk 3. Aargang	Fransk 4. Aargang
10	4	1
Engelsk 4. Aargang	Tysk 4. Aargang	
9	3	
Engelsk 5. Aargang	Tysk 5. Aargang	
8	3	
Engelsk 6. Aargang	Tysk 6. Aargang	
2	1	

Afdelingen for Sprog og Handelsfag falder i følgende Grupper:

1. Hold i Maskinskrivning og Stenografi for Realister (Adgangsberettigede: Realister eller Præliminarister). Undervisningstid: 15. August—15. November. — Der meldte sig til denne Afdeling saa

mange Elever, at der maatte oprettes 36 Klasser, 18 i Maskinskrivning og 18 i Stenografi. Hensyn til Antal Skrivemaskiner pr. Afdeling gjorde, at Elevtallet paa disse Hold ikke kunde sættes højere end 15 pr. Hold. I November Maaned afholdtes Prøve med følgende Resultat:

Til Stenografiprøven mødte ialt 186 Elever. Af

disse bestod 88 med 120, 59 med 100, 13 med 80 Stavelser i Minuttet. 26 Elever bestod ikke Prøven.

Til Maskinskrivningsprøven mødte ialt 192 Elever. Af disse bestod 51 med bedste Resultat, 109 med meget godt Resultat. 24 bestod ikke Prøven.

Prøveopgaverne bedømtes af fremmede, i Stenografi af Højesteretsagfører V. Holten-Bechtolsheim. Politadvokat Aage Hastrup og Rigsdagsstenograf, cand. mag. Carl Hjort, i Maskinskrivning bl. a. af Administrator V. Kroll og Frøken Alma Lincke.

II. Hold i fremmede Sprog og Handelsfag — med Adgang for alle — Undervisningstid 1. Oktober — 1. April — for Maskinskrivningen og en Del af Stenografiholdene dog 15. November — 1. April.

Ved Slutningen af Halvaaret holdtes — i Aar for første Gang i alle Fag — afsluttende Prøver, skriftlige i Maskinskrivning, Stenografi og Bogføring.

mundtlige i Engelsk, Tysk og Fransk.

Med en enkelt Undtagelse var Censorerne i de mundtlige Fag »fremmede«, d. v. s. Lærere fra andre Afdelinger. —

I Stenografi og Maskinskrivning havde Kursus de samme fremmede Bedømmere som ved Prøven i November Maaned.

Til Stenografiprøven, der afholdtes i Marts 1930, mødte af 2. Aars Elever ialt 164. Af disse bestod 28 med 180, 44 med 160, 55 med 140 Stavelser i Minuttet, 5 med Hastighed under 140. 32 bestod ikke Prøven.

Af 1. Aars Elever mødte ialt 160; hvoraf 66 bestod med 120, 46 med 100, 20 med 80 Stavelser i Minuttet, 6 bestod med Hastighed over 120, 2 af disse endog med 180 Stavelser. 22 Elever bestod ikke Prøven.

Til Prøven i Maskinskrivning i Marts 1930 meldte sig ialt 216 Elever. Af disse bestod 141 med bedste Resultat, 61 med meget godt Resultat. 14 bestod ikke Prøven.

Lærermøder og Møder for de tilsynsførende er afholdt i Vinterens Løb, bl. a. med det Maal at faa Undervisningen i *Tysk* ind i fastere Form — supplerende tidligere Aars Arbejde for Fagene Engelsk, Bogføring, Maskinskrivning og Stenografi. — Ved samtlige Afdelinger er der afholdt Lærermøder angaaende Afdelingernes Forhold.

Den 12. December 1930 samledes alle Afdelingerne i Frue Kirke til Julekoncert. Palestrina-Koret under

Ledelse af Magister M. Wøldike sang for de unge. Programmet bød væsentligt paa gammel katolsk Kirkemusik og gamle Salmer. — Godt 4000 var til Stede ved Koncerten.

Yderligere har der ved Slutningen af Halvaaret været afholdt Fællesaftener, en enkelt Gang i Larslejstrædes Skole og i »Berejstes Hus«, de øvrige Gange i »Grundtvigs Hus«.

Ved disse Aftener har Skuespillerinde, Frøken Ellen Malberg og Koncertsanger Aage Thygesen sunget og Direktør Thomas P. Hejle (Fortællinger af Jak. Knudsen og Aakjær), kgl. Skuespillerinde, Fru Sigrid Neiiendam (Holbergs »Barselstuen« m. m.), kgl. Skuespiller Henrik Malberg (Holbergs »Jeppe paa Bjerget«), kgl. Skuespiller Holger Gabrielsen (Holbergs »Peder Paars«), og Skuespiller Kaj Holm (Aakjærske Fortællinger) læst for de unge.

I Vinterens Løb er en Del af de unge — og kun de, der selv meldte sig og dokumenterede deres Interesse for Sagen — ført rundt paa Statens Museum og Glyptotekets Malerisamlinger.

Hvert Hold aflagde 5 Besøg — i alle Tilfælde Søndag Formiddag før den sædvanlige Besøgstid — og gennemgik:

1. Den byzantinsk-italienske-spanske Afdeling.
2. Den hollandske Afdeling.
3. Ældre danske Maleres Afdeling.
4. Glyptotekets franske Malere samt
5. Moderne danske Maleres Afdeling.

Eleverne viste stor Interesse for disse Besøg.

Førerne var Maleren og Kunstanmelderen Preben Wilmann, Magister Elling og Magister Wolf.

Kjolesyning. Der meldte sig 609 Elever, der fordeltes paa 37 Hold. Kvotienten var saaledes 16,5.

Over 18 Aar var 65,2 pCt. af Eleverne.

Afdeling B.

Almindelige Skolefag. Der indmeldtes 1.062 Elever (511 mandlige og 551 kvindelige), som fordeltes paa 45 Hold, og Kvotienten var saaledes 23,6.

Der undervistes i Skrivning-Dansk (13 Hold), Regning (13 Hold), Dansk (12 Hold), Dansk-Skrivning (1 Hold), Regning-Skrivning (1 Hold), begge disse sidste Hold var Daghold. Desuden for Værneskole-Elever Dansk-Regning-Haandarbejde (3 Hold), Dansk-Regning (1 Hold), Dansk (1 Hold).

Over 18 Aar var 35,4 pCt. af de mandlige Elever og 19,2 pCt. af de kvindelige Elever.

Centralfag. Der indmeldtes 1.698 Elever (823 mandlige og 875 kvindelige), som fordeltes paa 75 Hold, og Kvotienten var saaledes 22,6.

Der undervistes i Sløjd som Centralfag (32 Hold, deraf 2 Hold Kurvesløjd som Centralfag, Resten Træsløjd som Centralfag), Gymnastik som Centralfag (30 Hold), Havebrug som Centralfag (12 Hold) og Smaahusdyrbrug som Centralfag (1 Hold). Fra 1. November 1929 til 31. Marts 1930 har Skolevæsenet i Forbindelse med Hjælpekassen etableret Undervisning i »Sløjd som Centralfag« for arbejdsløse unge Mænd i Alderen 18—25 Aar (8 Hold à 18 Elever).

Over 18 Aar var 19,9 pCt. af de mandlige Elever og 53,7 pCt. af de kvindelige Elever.

Særlige Hold. Restaurationsindustriens Lærlingskole. Der indmeldtes 161 Elever (157 mandlige og 4 kvindelige), som fordeltes i 11 Klasser, og Kvotienten var saaledes 14,6.

Der undervistes i Dansk, Regning, Skrivning, Tysk, Fransk og Engelsk.

Over 18 Aar var 33,8 pCt. af de mandlige Elever og 0,0 pCt. af de kvindelige Elever.

Fagskolen for Boghaandværk. Der indmeldtes 187 Elever, alle mandlige, som fordeltes paa 10 Hold, og Kvotienten var saaledes 18,7.

Der undervistes i Dansk, Regning og Tegning.

Over 18 Aar var 33,7 pCt. af Eleverne.

Uden for de faste Læseaftener har der været Adgang for Eleverne fra Afdeling B og C til Undervisning i »Bøgers Brug«. Der deltog 213 Elever, som fordeltes paa 13 Hold. Undervisningen har omfattet 4 Uger med 1 ugentlig Aften à 2 Timer for hvert Hold.

Sangskolen begyndte med 93 Elever og sluttede med 57 Elever. Desuden har der været 1 Hold i »Sang som Centralfag« af udgaaede Elever fra Hillerødgades Skole. Paa dette Hold, der begyndte med 39 og sluttede med 36 Elever, har der i Forbindelse med Sang været undervist i Dansk Stil med Emner fra Komponisternes Liv o. lign. efter Principperne for Centralfagene.

I December Maaned samledes Eleverne 3 Aftener i Glyptotekets Festsal til Foredrag med Lysbilleder om Glyptotekets Kunstskatte. Foredragene holdtes af Direktør, Dr. phil. Fr. Poulsen og Inspektør, Dr. phil. Ingholt. Desuden medvirkede Lærerkoret

og Lærerorkestret under Ledelse af Sangkonsulent Hans J. Larsen. Efter Foredrag og Underholdning havde Eleverne Lejlighed til at foretage en Rundgang i de forskellige Udstillingssale. Lokalerne var velvilligst stillet til Raadighed af Ny Carlsbergfondens Direktion.

Desuden sluttede Vinterhalvaaret med Afslutningsfest i Idrætshuset, hvortil Elevernes Forældre var indbudt. Programmet var sammensat af Opvisninger i Sang, Gymnastik, Folkedans og Haandbold, Solosang af Koncertsanger Aage Thygesen og Musik af Lærerorkestret.

I Forbindelse med Festerne var der arrangeret Udstilling af Elevarbejder i »Træsløjd som Centralfag«, »Kurvesløjd som Centralfag«, »Haandgøring som Centralfag« og »Dansk som Centralfag«.

Afdeling C.

Husgøring. Der indmeldtes 1.288 kvindelige Elever, som fordeltes paa 65 Hold, og Kvotienten var saaledes 19,8.

Til Undervisning i Husholdning og Madlavning var knyttet Undervisning i Husholdningsregnskab, Næringsmiddellære, Syge- og Barnepleje. Der blev skrevet 2 Stile.

Over 18 Aar var 58,7 pCt. af Eleverne.

Dr. med. Eli Møller holdt Foredrag om Kvindehygiejne og Moderkundskab, Landsretssagfører, Frk. Ingeborg Hansen om Love, Kvinder kommer ind under efter Konfirmationsalderen. Til begge Foredragsrækker var knyttet Spørgetime. Eleverne var stærkt interesserede, hvad der bl. a. fremgik af de mange Spørgsmaal — mundtlige saavel som skriftlige — der rettedes til Foredragsholderne.

Paa et Hold — en Art Ungdomsskole — undervistes Eleverne daglig 3 Timer (9—12):

1. 4 Dage i Madlavning og anden Husgøring, derunder Syge- og Barnepleje, og tillige i Næringsmiddellære. Eleverne førte daglig Regnskab over Husholdningsudgifterne, og de udarbejdede i Hjemmet skriftlige Opgaver, der blev gennemgaaet og drøftet i bestemte Timer.

2. 2 Dage om Ugen undervistes i Kjølesyning og Hattepynt.

3. Eleverne har aflagt Besøg i Børnehjem, Mejeri, Bageri, Sæbefabrik, Chokoladefabrik, Gas- og Elektricitetsværk, paa forskellige Haandarbejdsudstillinger i Industrimuseet og i de smaa Mønsterkøkkener

i Belysningsvæsenets Udstillingslokaler. Før Besøgene var der talt med Eleverne om de forskellige Virksomheder.

Elevantallet var 29, hvad der medførte, at Holdet maatte deles i 2 Afdelinger til Kjølesyning.

2 Elever faldt fra, da de fik fast Arbejde uden for Hjemmet.

Der er afholdt 3 Lærerindemøder, paa hvilke særlig Ordensregler drøftedes tilligemed Regnskabet.

Staaende Udvalg.

Inspektøernes: A. Westerkjær, Frk. Nic. Helms og Johs. Røjel.

Lærernes: Stampe Rasmussen, V. Mathiasen og Th. Nystad.

Lærerindernes: Frk. Lily Heden, Frk. Rigmor Hoff og Frk. Ingrid Balslev.

Skolelægerne: Dr. med. H. P. T. Ørum, Dr. med. Povl Hertz og Læge Ejnar Grandjean.

Inspektørmøde

afholdtes Fredag den 22. November 1929 med følgende Dagsorden:

1. Udnyttelsen af Skolelokaler udenfor den egentlige Undervisningstid. (Indledet af Skoleinspektør Westerkjær).
2. Skolernes Mulktteringspraksis.

Undervisning af Børn med Bopæl i Københavns Kommune, født i Aarene 1916—1922.

	Drenge	Piger	Ialt
Københavns kommunale Skoler (heri indbefattet Opdragelseshjemmet, Dag-arbejdsskolen og Kurskolen)	28 456	27 418	55 874
Ikke kommunale Skoler under Tilsyn af Københavns Skoledirektion	1 772	2 519	4 291
Andre offentlige og private Skoler i København	139	231	370
Statsskoler i Stor-København	453	165	618
Private Gymnasieskoler i Stor-København	211	623	834
Kommunale Skoler paa Frederiksberg	118	125	243
Private Skoler uden Gymnasium paa Frederiksberg	786	686	1 472
Kommunale Skoler i Gentofte	54	37	91
Private Skoler uden Gymnasium i Gentofte	57	44	101
Skoler uden for Stor-København	41	18	59
Børnehjem, Aandssvageanstalter m. m.	115	132	247
Privat underviste	27	53	80
	32 229	32 051	64 280

Private Skoler og Institutionsskoler

Skolens Navn	Skolens Adresse	Elevantallet pr. 31. December		Skolens Opret- telsesaar
		1928	1929	
A. Private Skoler.				
<i>a. Forberedelsesskoler.</i>				
Krebs's Skole	Stockholmsgade Nr. 5	292	299	1872
Forberedelsesskolen til N. Zahles Skole	Nørrevoldgade Nr. 7	271	268	1852
Forberedelsesskolen til Ingrid Jespersens Skole	Nord. Frihavnsgade Nr. 11	274	275	1894
Forberedelsesskolen til Østersøgades Gymnasium	Østersøgade Nr. 88	289	272	1881
Forberedelsesskolen til Ingwersen & Ellbrechts Skole	Rosenvængets Allé Nr. 20	185	169	1888
Finn Tulinius's Skole	Rosenvængets Allé Nr. 25	264	251	1922
Amagerbro Forberedelsesskole for Drengene	Peter Vedelsgade Nr. 8	164	162	1787
Rosenvangskolen (tidl. Forberedelsesskole til Ø. B.) ..	Strandboulev. Nr. 46—48	214	174	1787
Fejlbergs Forberedelsesskole	Rosenvæng. Hovedv. Nr. 16	86	60	1897
Amagerbro Forberedelsesskole for Piger	Peter Vedelsgade Nr. 10	103	125	1925
<i>b. Højere Almenskoler.</i>				
N. Zahles Seminariskole	Linnésgade Nr. 8	396	391	1895
Komtesse Moltkes Pigeskole	Østersøgade Nr. 86—88	560	537	1870
<i>c. Borgerskoler.</i>				
Døtreskolen paa Christianshavn	Dronningensgade Nr. 67	256	230	1799
Christianshavns Pigeskole	Overgaden n. Vandet Nr. 29	49	37	1818
B. Kirke- og Menighedsskoler.				
Sct. Petri Realskole	Larslejstræde Nr. 5	248	231	1818
Sct. Knuds Skole	Stenosgade Nr. 4	304	274	1869
Sct. Josephsøstrenes Skole	Østerbrogade Nr. 7 D	422	411	1857
Sct. Petri Pigeskole	Sct. Pederstræde Nr. 4	120	111	1804
Sct. Ansgars Kirkeskole for Drengene	Bredgade Nr. 67	21	24	1816
Sct. Ansgars Kirkeskole for Piger	Bredgade Nr. 69	50	56	1816
Sct. Annæ Skole	Hans Bogbinders Allé Nr. 4	171	154	1897
Sct. Josephs Skole	Nørrebrogade Nr. 27	121	140	1906
Karolineskolen	Charlotttegade Nr. 34—36	192	186	1810
C. Stiftelses- og Velgørenhedsskoler.				
De forenede Kirkeskoler	Nørregade Nr. 37	217	219	1864
Opfostringshuset	Randersgade Nr. 10	110	110	1753
Det søsterlige Velgørenhedsselskabs Skole	St. Kannikestræde Nr. 13	50	50	1790
D. Skoler med særlig Undervisning.				
Skolen for Vanføre	Toldbodvej Nr. 34	81	80	1898
Frk. Therese Madsens Skole (for døvstumme Børn) ..	Sortedams Doss. Nr. 77	14	12	1899
Fru Ella Jerslevs Skole (for svagtbegavede, talelidende Børn)	Øresundsgade Nr. 15	24	29	1900
Bjerregaards Skole (for svagtbegavede Drengene)	Øresundsgade Nr. 15	34	36	1870
Frk. Thestrups Skole (for stærkt tunghøre Børn)	Larslejstræde Nr. 15	17	23	1925
		5599	5396	

under Tilsyn af Københavns Skoledirektion.

Skolens Ejer	Skolens Bestyrer	Bestyrerens Ansættelsesaar som Bestyrer	Bestyrerens Uddannelse (afsluttende Eksamen)
Cand. theol. Erik Schmidt	Erik Schmidt	1914	Cand. theol.
Selvejende Institution	Betty Paulli	1924	Eksamineret Lærerinde
{Institutionen Ingrid Jespersens Skole	Rektor Ingrid Jespersen	1894	Eksamin. Lærerinde, Institutbestyrerinde
{Selvejende Institution	Rektor Conrad Hansen	1912	Cand. theol.
{(E. Bay & Th. Moltkes Skoler)	Johanne Ingwersen	1906	Eksamin. Lærerinde, Faglærerindeeksamen
{Johanne Ingwersen	Hedvig von Ellbrecht	1922	Privat Uddannelse
{Hedvig von Ellbrecht	Finn Tulinius	1919	Cand. theol.
Cand. theol. Finn Tulinius	Johanne M. Fønss	1918	Statens Kursus i Dansk, Hist. og Naturhist.
De forenede Skoler	H. F. Fejlberg	1918	Cand. theol.
De forenede Skoler	E. M. Packness	1918	Præliminæreksamen, Statens Lærerhøjskole
De forenede Skoler	Ebba Baumann	1919	Faglærerindeeks. i Naturhist., Statens Kurs.
Selvejende Institution	Karen Bagge	1924	Cand. phil., Faglærerindeeksamen
{Selvejende Institution	Anna Røgind	1927	Eksamineret Privatlærerinde, Statens Kursus
{(E. Bay & Th. Moltkes Skoler)			
Selvejende Institution	Marie Kaspersen	1923	Cand. mag.
Eleonora Fridthjof	Eleonora Fridthjof	1897	Privat Uddannelse
Selvejende Institution	Emil Gløy	1905	Akademisk Lærereksamen
Sct. Knuds Stiftelse	Peter Nøsen	1929	Cand. theol.
Sct. Josephsøstr. Kongregation	Søster Marie Clara	1928	Eksamineret Lærerinde, cand. phil.
Selvejende Institution	Ellen Thuborg Breede	1929	Dr. phil., cand. mag.
Sct. Ansgars Menighed	Pastor Ph. v. d. Kettenburg	1923	Cand. theol.
Sct. Ansgars Menighed	Pastor Ph. v. d. Kettenburg	1923	Cand. theol.
Sct. Annæ Stiftelse	Pastor Franz Klar	1924	Cand. theol.
Sct. Ansgars Stiftelse	Pastor Fr. Ronge	1917	Cand. theol., lic. phil. & theol.
{Legatskole under den mosaiske Menighed	Elna E. Østerberg	1916	Faglærerindeeksamen
Selvejende Institution	Frederik Rose	1925	Cand. theol. & mag.
Selvejende Institution	C. C. Holten Lützhøft	1914	Cand. theol.
Det søsterlige Velgørenhedsselsk.	Marie Smith	1895	Eksamineret Lærerinde
{Samfundet og Hjemmet for Vanføre	Øyvind Jeppesen	1927	Cand. theol.
Therese Madsen	Therese Madsen	1899	Special Uddannelse
Ella Jerslev	Ella Jerslev	1928	Faglærerindeeksamen
M. Bjerregaard	M. Bjerregaard	1906	Eksamineret Lærer
Henriette Thestrup	Henriette Thestrup	1925	Special Uddannelse

Elevernes For

Skoler	1. Klasse	2. Klasse	3. Klasse	4. Klasse	5. Klasse	6. Klasse
A. Private Skoler	461	534	579	572	634	21
B. Kirke- og Menighedsskoler	189	218	186	243	188	87
C. Stiftelses- og Velgørenhedsskoler ..	40	41	54	25	»	»
	690	793	819	840	822	108

D. Skoler med særlig Undervisning

Elevernes Fordeling paa

Skoler	Under 6 Aar	6 Aar	7 Aar	8 Aar	9 Aar	10 Aar
A. Private Skoler	1	266	459	558	566	560
B. Kirke- og Menighedsskoler	1	66	169	197	191	228
C. Stiftelses- og Velgørenhedsskoler ..	»	»	»	»	»	8
	2	332	628	755	757	796

D. Skoler med særlig Undervisning

I det kgl. Vajsenhus fandtes den 31. December 1929 136 Dreng og

deling i Klasser.

7. Klasse	8. Klasse	9. Klasse	1. Mellem- skoleklasse	2. Mellem- skoleklasse	3. Mellem- skoleklasse	4. Mellem- skoleklasse	Realklasse	Ialt
26	12	»	88	92	92	82	57	3250
72	»	»	113	85	75	85	46	1587
»	»	»	61	61	51	46	»	379
98	12	»	262	238	218	213	103	5216
.....								180
								5396

de forskellige Alderstrin.

11 Aar	12 Aar	13 Aar	14 Aar	15 Aar	16 Aar	17 Aar	18 Aar	Ialt
350	112	139	106	88	43	2	»	3250
193	199	165	92	58	23	4	1	1587
67	98	93	76	34	3	»	»	379
610	409	397	274	180	69	6	1	5216
.....								180
								5396

139 Piger og i Dronning Caroline Amalies Pigeskole 88 Elever.

Skema 7 a. Omflytningen.

(Tekst Side 5).

Normalklasser		Antal Elever 31. Juli 1929	Af Antallet den 31. Juli 1929 anbragtes i																
			Normalklasser				Hjælpeklasser				Værne- klasser		Tale-, Tung- høre- og Svagsynskl.		Mellem- skole- klasser		Skolegang ophørt		
			højere Trin		samme Trin		højere Trin		samme Trin										
			Antal	pCt.	Antal	pCt.	Antal	pCt.	Antal	pCt.	Antal	pCt.	Antal	pCt.	Antal	pCt.	Antal	pCt.	
1. Klasse	Dreng...	4 459	4 113	92,2	96	2,2	196	4,4	»	»	48	1,1	6	0,1	»	»	»	»	
	Piger.....	4 223	3 962	93,8	66	1,6	160	3,8	»	»	31	0,7	4	0,1	»	»	»	»	
2. Klasse	Dreng...	4 348	4 088	94,0	142	3,3	104	2,4	»	»	8	0,2	6	0,1	»	»	»	»	
	Piger.....	4 303	4 064	94,4	111	2,6	118	2,7	»	»	7	0,2	3	0,1	»	»	»	»	
3. Klasse	Dreng...	4 099	3 910	95,3	138	3,4	48	1,2	»	»	3	0,1	»	»	»	»	»	»	
	Piger.....	3 820	3 637	95,2	135	3,5	42	1,1	»	»	6	0,2	»	»	»	»	»	»	
4. Klasse	Dreng...	4 148	3 849	92,8	236	5,7	»	»	1	0,0	»	»	2	0,0	41	1,0	19	0,5	
	Piger.....	3 982	3 777	94,8	182	4,6	»	»	»	»	2	0,0	»	»	15	0,4	6	0,2	
5. Klasse	Dreng...	4 105	2 838	69,1	262	6,4	»	»	»	»	»	»	»	»	845	20,6	160	3,9	
	Piger.....	4 049	2 864	70,7	183	4,5	»	»	»	»	1	0,0	1	0,0	868	21,5	132	3,3	
6. Klasse	Dreng...	2 857	2 034	71,2	144	5,0	»	»	»	»	»	»	»	»	52	1,8	627	22,0	
	Piger.....	2 825	2 133	75,5	95	3,4	»	»	»	»	»	»	»	»	20	0,7	577	20,4	
7. Klasse	Dreng...	1 955	399	20,4	70	3,6	»	»	»	»	»	»	»	»	1	0,0	1 485	76,0	
	Piger.....	2 068	521	25,2	67	3,2	»	»	»	»	»	»	»	»	»	»	1 480	71,6	
Afgangskl.	Dreng...	312	»	»	»	»	»	»	»	»	»	»	»	»	»	»	»	312	100,0
	Piger.....	506	»	»	1	0,2	»	»	»	»	»	»	»	»	»	»	»	505	99,8
Ialt...	Dreng...	26 283	21 231	80,8	1088	4,1	348	1,3	1	0,0	59	0,2	14	0,1	939	3,6	2 603	9,9	
	Piger.....	25 776	20 958	81,3	840	3,3	320	1,2	»	»	47	0,2	8	0,0	903	3,5	2 700	10,5	

Skema 7 b. Omflytningen.

(Tekst Side 6).

Hjælpeklasser		Antal Elever 31. Juli 1929	Af Antallet den 31. Juli 1929 anbragtes i															
			Normalklasser				Hjælpeklasser				Værne- klasser		Tale-, Tung- høre- og Svagsynskl.		Mellem- skole- klasser		Skolegang ophørt	
			højere Trin		samme Trin		højere Trin		samme Trin									
			Antal	pCt.	Antal	pCt.	Antal	pCt.	Antal	pCt.	Antal	pCt.	Antal	pCt.	Antal	pCt.	Antal	pCt.
2. Klasse	Dreng...	234	3	1,3	136	58,1	69	29,5	4	1,7	22	9,4	»	»	»	»	»	»
	Piger.....	198	3	1,5	110	55,6	68	34,3	1	0,5	14	7,1	2	1,0	»	»	»	»
3. Klasse	Dreng...	190	»	»	53	27,9	127	66,9	1	0,5	9	4,7	»	»	»	»	»	»
	Piger.....	146	»	»	47	32,2	90	61,6	1	0,7	8	5,5	»	»	»	»	»	»
4. Klasse	Dreng...	87	»	»	85	97,8	»	»	1	1,1	»	»	»	»	»	»	1	1,1
	Piger.....	111	»	»	104	93,7	»	»	»	»	7	6,3	»	»	»	»	»	»
Ialt...	Dreng...	511	3	0,6	274	53,6	196	38,3	6	1,2	31	6,1	»	»	»	»	1	0,2
	Piger.....	455	3	0,7	261	57,4	158	34,7	2	0,4	29	6,4	2	0,4	»	»	»	»

Skema 7 c. Omflytningen.

(Tekst Side 6).

1.- 3. Mellemskoleklasser 1.- 2. Gymnasieklasser		Antallet 31. Juli 1929	Eleverne fordeltes paa følgende Maade											
			højere Trin		samme Trin		tilbage til Normalkl.		til Tunghørekl.		til Realklasse		Skolegang ophørt	
			Antal	pCt.	Antal	pCt.	Antal	pCt.	Antal	pCt.	Antal	pCt.	Antal	pCt.
1. Mellemskoleklasse	Dreng...	958	925	96,6	15	1,6	6	0,6	»	»	»	»	12	1,2
	Piger	954	927	97,3	9	0,9	9	0,9	»	»	»	»	9	0,9
2. —	Dreng...	971	847	87,2	20	2,1	2	0,2	»	»	»	»	102	10,5
	Piger	821	743	90,5	6	0,7	4	0,5	»	»	»	»	68	8,3
3. —	Dreng...	773	684	88,5	14	1,8	»	»	»	»	»	»	75	9,7
	Piger	670	611	91,2	6	0,9	»	»	»	»	»	»	53	7,9
Ialt...	Dreng...	2 702	2 456	90,9	49	1,8	8	0,3	»	»	»	»	189	7,0
	Piger	2 445	2 281	93,3	21	0,9	13	0,5	»	»	»	»	130	5,3
1. Gymnasieklasse	Dreng...	86	80	93,0	4	4,7	»	»	»	»	»	»	2	2,3
	Piger	67	58	86,5	5	7,5	»	»	»	»	»	»	4	6,0
2. —	Dreng...	70	65	92,9	4	5,7	»	»	»	»	»	»	1	1,4
	Piger	56	54	96,4	2	3,6	»	»	»	»	»	»	»	»
Ialt...	Dreng...	156	145	93,0	8	5,1	»	»	»	»	»	»	3	1,9
	Piger	123	112	91,1	7	5,7	»	»	»	»	»	»	4	3,2

Skema 7 d. Omflytningen.

(Tekst Side 6).

4. Mellemskoleklasser, Realklasser & 3. Gymnasieklasser	Dreng		Piger		Ialt	
	Antal	pCt.	Antal	pCt.	Antal	pCt.
Antal i 4. Mellemskoleklasser pr. 31. Juli 1929	665	»	572	»	1 237	»
Oprykket i Realklassen	325	48,9	286	50,0	611	49,4
— i Gymnasiet	160	24,1	90	15,7	250	20,2
Udskrevet med Mellemskoleeksamen	176	26,5	192	33,6	368	29,8
— uden Mellemskoleeksamen	3	0,4	»	»	3	0,2
Forblevet i samme Klasse	1	0,1	4	0,7	5	0,4
Antal i Realklasser pr. 31. Juli 1929	293	»	293	»	586	»
Udskrevet med Realeksamen	288	98,3	287	98,0	575	98,1
— uden Realeksamen	1	0,3	3	1,0	4	0,7
Oprykket i Gymnasiet	1	0,3	3	1,0	4	0,7
Forblevet i samme Klasse	3	1,1	»	»	3	0,5
Antal i 3. Gymnasieklasser pr. 31. Juli 1929	78	»	52	»	130	»
Bestaaet Studentereksamen	78	100,0	51	98,1	129	99,2
Forblevet i samme Klasse	»	»	1	1,9	1	0,8

Skema 8. Elevernes Antal og Fordeling i Skoleafdelinger og Klasser.
(Tekst Side 5).

	Antal Klasser og Elever						Elevernes procentvise Fordeling i de enkelte Klasser		Tilvækst	
	31/12 1928			31/12 1929			31/12 1928	31/12 1929	Klasser	Elever
	Klasser	Elever	Klasse-Kvotient	Klasser	Elever	Klasse-Kvotient				
1. Normalklasser	254	8 690	34,2	246	8 157	33,2	14,1	13,1	÷ 8	÷ 533
2. »	253	8 634	34,1	259	8 590	33,2	14,0	13,2	6	÷ 44
3. »	253	7 952	31,4	257	8 476	33,0	12,9	13,6	4	524
4. »	257	8 170	31,8	259	8 145	31,4	13,2	13,1	2	÷ 25
5. »	262	8 161	31,1	255	8 084	31,7	13,2	12,9	÷ 7	÷ 77
6. »	209	5 710	27,3	207	5 850	28,3	9,2	9,4	÷ 2	140
7. »	152	4 075	26,8	162	4 310	26,6	6,6	6,9	10	235
Afgangsklasser	34	850	25,0	36	940	26,1	1,4	1,5	2	90
Ialt....	1 674	52 242	31,2	1 681	52 552	31,3	84,6	84,3	7	310
2. Hjelpeklasser	26	446	17,2	20	350	17,5	0,7	0,6	÷ 6	÷ 96
3. »	16	330	20,6	19	377	19,8	0,6	0,6	3	47
4. »	10	201	20,1	17	312	18,4	0,3	0,5	7	111
Ialt....	52	977	18,8	56	1039	18,6	1,6	1,7	4	62
Værneklasser	46	737	16,0	48	757	15,8	1,2	1,2	2	20
Tunghøreklasser	11	131	11,9	12	140	11,7	0,2	0,2	1	9
Taleklasser	3	54	18,0	3	61	20,3	0,1	0,1	»	7
Svagsynsklasser	2	22	11,0	2	27	13,5	0,0	0,0	»	5
Børnehjemsklasser ..	3	64	21,3	2	35	17,5	0,1	0,1	÷ 1	÷ 29
1. Mellemkoleklasser	64	1 923	30,0	67	1 958	29,2	3,1	3,2	3	35
2. »	65	1 812	27,8	64	1 868	29,2	2,9	3,0	÷ 1	56
3. »	64	1 531	23,9	64	1 562	24,4	2,5	2,5	»	31
4. »	65	1 261	19,4	64	1 250	19,5	2,0	2,0	÷ 1	÷ 11
Ialt....	258	6 527	25,3	259	6 638	25,6	10,5	10,7	1	111
Realklasser	29	597	20,6	29	630	21,7	1,0	1,0	»	33
Gymnasieklasser ...	21	419	20,0	21	430	20,5	0,7	0,7	»	11
Samtlige Klasser	2 099	61 770	»	2 113	62 309	»	100,0	100,0	14	539

Skema 9. Elevernes Fordeling paa de forskellige Alderstrin.
(Tekst Side 5).

Det fyldte Aar	6	7	8	9	10	11	12	13	14	15	16	17	18	19	20	Ialt
Drenge	1 254	4 074	4 472	4 515	3 766	4 021	3 781	3 922	917	558	342	106	39	8	»	31 775
Piger	1 082	3 858	4 284	4 409	3 603	3 792	3 837	3 709	1 016	532	278	86	42	6	»	30 534
31. Dec. 1929	2 336	7 932	8 756	8 924	7 369	7 813	7 618	7 631	1 933	1 090	620	192	81	14	»	62 309
Drenge	1 269	4 441	4 531	3 788	4 068	3 778	3 894	3 673	1 031	603	314	93	41	11	3	31 538
Piger	1 097	4 293	4 376	3 582	3 812	3 823	3 705	3 574	1 032	507	299	91	31	9	1	30 232
31. Dec. 1928	2 366	8 734	8 907	7 370	7 880	7 601	7 599	7 247	2 063	1 110	613	184	72	20	4	61 770

Skema 10. Elevernes Fordeling efter undervisningspligtig Alder. (Tekst Side 5).

	Under undervisningspligtig Alder	I undervisningspligtig Alder	Over undervisningspligtig Alder	Ialt
Drenge	1254	28 551	1970	31 775
Piger	1082	27 492	1960	30 534
31. December 1929	2336	56 043	3930	62 309
Drenge	1269	28 173	2096	31 538
Piger	1097	27 165	1970	30 232
31. December 1928	2366	55 338	4066	61 770

Skema 11. Vikaranvendelsen m. v. (Tekst Side 9).

	1928-29	1929-30
Lærerpersonalets Fraværelser angivet i Undervisningstimer:		
Paa Grund af:		
Sygdom	157 822	131 534
Smitsom Sygdom i Hjemmet	782	51
Militærtjeneste	789	2 149
Barnefødsel	5 923	4 696
Virksomhed som Censorer	2 588	2 682
Udsendelse med Svagbørnskolonier	2 131	2 792
Uddannelse, Rejser m. m.	12 677	17 021
Med Vikar for egen Regning	4 699	5 750
	29 589	35 141
Ialt...	187 411	166 675
Gennemsnitlig pr. Lærer til Tjeneste		
paa Grund af Sygdom	81,8	67,0
af anden Aarsag	15,2	17,9
De forsømte Timers Besørgelse angivet i Løntimer:		
Ved faste Vikarer	128 676	190 795
» løse Vikarer	54 978	38 159
» Lærere med supplerende Vikartimer	1 387	2 295
» andre faste Lærere	8 795	5 886
» Inspektører	1 279	991
Ikke besørgede	3 017	1 548
Ialt...	198 132	239 674
Vakante Timer angivet i Løntimer:		
Besørgede af:		
Faste Vikarer	29 081	30 867
Løse Vikarer	6 578	5 425
Lærere med supplerende Vikartimer	25	352
Andre	187	412
Ialt...	35 871	37 056
De faste Vikarers Benyttelse angivet i Løntimer:		
Vikartimer	128 676	133 393
Vakantetimer	29 081	30 867
Ventetimer	3 827	5 154
Uddannelsestimer	19 988	21 381
Ialt 162 Vikarer i 233 Dage à ca. 4,8 Timer pr. Dag	181 572	
Ialt 168 Vikarer i 240 Dage à ca. 4,7 Timer pr. Dag		190 795

Skema 12. Lærerpersonalets Fraværelser paa Grund af Sygdom.¹⁾

(Tekst Side 9).

	Gennemsnitligt Antal til Tjeneste		Antal sygeforsømte Skoledage pr. Person		Antal sygeforsømte Kalenderdage pr. Person (beregnet)	
	Lærere	Lærerinder	Lærere	Lærerinder	Lærere	Lærerinder
under 35 Aar	241,7	200,1	4,9	11,1	7,4	16,8
35—44 Aar	277,7	375,4	7,6	16,6	11,5	25,2
45—54 Aar	187,8	282,6	8,7	18,2	13,3	27,6
55 Aar og derover	185,4	212,8	12,6	22,0	19,0	33,6
Ialt 1929—30....	892,6	1070,4	8,1	17,1	12,4	25,9
Ialt 1928—29....	894,8	1046,6	11,5	20,0	17,9	31,3

¹⁾ 6. Lønklasse samt Lektorer og Adjunkter.

Skema 13 a. Personalialia.

Ansættelser.

(Tekst Side 9).

Generalia-blads Nr.	Navn	Født	Indtraadt i Komm. Tjeneste	Fast ansat	Løn-anciennitet	Skole
<i>Mandlige Tjenestemænd:</i>						
2933	Bracher, Willy Beha	15/4 98	1/1 28	1/8 29	1/6 29	Vigerslev Allé
2914	Christiansen, Axel Wilms Brabæk	20/12 06	1/12 27	1/8 29	1/8 29	Haderslevgade
2911	Dannerup, Robert Alexander Fersløv	22/9 98	1/8 27	1/8 29	1/6 28	Matthæusgade
2930	Ebbesen, Aage Andreas Hans Carl	20 6 06	1/8 28	1/9 29	1/9 29	Østerriggsgade
2932	Haahr, Hans Jørgen Ude	30 7 05	1/8 28	1/10 29	1/8 29	Randersgade
2942	Hansen, Aage Sigurd	3 2 06	1/10 28	1/11 29	1/11 29	Sjællandsgade
2924	Hansen, Edvin Peter	31/1 04	1/8 27	1/8 29	1/2 28	Sundby Vester
2927	Hjelme, Johan Martin	2/10 99	1/8 28	1/8 29	1/1 24	Vanløse
2915	Jacobsen, Ejnar Johannes	31/1 02	1/8 27	1/8 29	1/2 26	Sundby Vester
2921	Kristensen, Rikardt Sigurd	20/2 05	1/1 27	1/8 29	1/3 29	Brønshøj
3001	Lambert, Erik	26/12 04	1/8 27	1/1 30	1/1 29	Hans Tavensgade
2916	Larsen, Kristian Børge Emil Guldbrandsen ..	31/10 06	1/12 27	1/8 29	1/8 29	Ny Carlsbergvej
2940	Lauritzen, Martin Østergaard	23/9 06	1/8 28	1/10 29	1/10 29	Grøndalsvænget
2904	Lorenzen, Carl	16/1 00	1/8 27	1/4 29	1/3 24	Holsteinsgade
2931	Madsen, Helge Gunnar Torkild	27/8 97	1/8 28	1/8 29	1/8 29	Enghavevej
2909	Mogensen, Ingvard Møller	26/9 06	1/8 28	1/8 29	1/8 29	Ryegade
3002	Moldt, Claus	2/12 99	1/2 29	1/2 30	1/1 24	Holsteinsgade
2934	Munck, Evald Johannes	21/2 06	1/8 28	1/9 29	1/9 29	Raadmandsgade
2920	Nielsen, Aage Johannes	17/12 99	1/8 27	1/8 29	1/8 26	Vanløse
2913	Nielsen, Aage Viit	1/2 06	1/8 27	1/8 29	1/8 29	Østerriggsgade
2907	Nielsen, Johannes Albert	1/6 02	1/9 27	1/8 29	1/6 27	Sjællandsgade
2919	Nielsen, Karl Vilhelm	17/1 02	1/12 27	1/8 29	1/12 27	Brønshøj
2928	Nielsen, Otto Vilhelm	16/9 97	1/8 27	1/8 29	1/6 29	Vanløse
2929	Nørholm, Knud Henry	10/1 02	1/8 28	1/9 29	1/8 28	Bispebjerg
2905	Olsen, Olaf	17/7 07	1/12 27	1/8 29	1/8 29	Sjællandsgade
2918	Pedersen, Einar	26/1 01	1/9 27	1/8 29	1/5 26	Brønshøj
2912	Petersen, Jakob Nygaard	7/12 98	1/12 27	1/8 29	1/1 23	Oehlenschlägersgade
2910	Petersen, Leo Dirch Cornelius	6/11 06	1/8 27	1/8 29	1/8 29	Østre Gasværk
2941	Reinholdt, Poul	22/2 05	1/8 27	1/11 29	1/3 29	Sundby Øster
2908	Runge, Edvard Georg	13/4 05	1/8 28	1/8 29	1/8 29	Charlottegade
2925	Skjerning, Johannes Hansen	9/5 97	1/8 27	1/8 29	1/8 27	Matthæusgade
2906	Skovgaard, Hans Fallesen	4/3 01	1/8 27	1/8 29	1/7 29	Bryggervangen
2923	Sørensen, Knud Grue	21/1 04	1/8 27	1/8 29	1/2 28	Larslejstræde
2917	Sørensen, Thorvald Ingvard Christian Marius	18/10 05	1/9 27	1/8 29	1/8 29	Havremarken
2922	Weigel, Poul Vilhelm	20/11 04	1/8 27	1/8 29	1/12 28	Grøndalsvænget

Generalia-blads Nr.	Navn	Født	Indtraadt i Komm. Tjeneste	Fast ansat	Løn-niennitet	Skole
<i>Kvindelige Tjenestemænd:</i>						
2983	Bentsen, Margrete Elise	17/1 00	1/8 27	1/8 29	1/2 24	Sjællandsgade
2968	Brehm, Elsebeth	30/7 01	1/8 26	1/8 29	1/8 26	Hillerødgade
2958	Christiansen, Doris Carla Marie	6/2 98	1/8 27	1/8 29	1/3 22	Vigerslev Allé
2970	Christiansen, Karen Margrethe	1/2 06	1/8 28	1/8 29	1/8 29	Vigerslev Allé
2955	Clausen, Johanne	19/10 02	1/1 27	1/4 29	1/8 27	Ryegsgade
2965	Drejler, Anne Sofie Boesen	30/1 99	1/8 25	1/8 29	1/6 24	Brønshøj
2988	Drexler, Karen	17/10 00	1/8 27	1/10 29	1/11 24	Alsgade
2964	Frederiksen, Gerda	8/3 00	1/8 27	1/8 29	1/4 24	Grøndalsvænget
2971	Friis, Gerda Rigmor	27/3 97	1/8 27	1/8 29	1/8 22	Nyboder
2987	Gram, Johanne Elisabeth	27/12 98	1/8 27	1/10 29	1/6 27	Kapelvej
2986	Hammerlund, Martha Eva Ingeborg	19/11 04	1/10 28	1/10 29	1/12 28	Kapelvej
3050	Hansen, Anna Grønhøj, f. Rendbæk	29/7 02	1/8 28	1 30	1/11 28	Østerrigsgade
2961	Harremoës, Ellen Kristine, f. Pedersen	2/10 03	1/8 27	1/8 29	1/6 29	Enghaveplads
2973	Hellung, Helga Sigrid	16/5 01	1/8 28	1/8 29	1/8 28	Rysensteen Gymn.
2989	Hjorth, Ingeborg, f. Kirketerp	19/11 02	1/8 25	1/8 29	1/12 26	Jagtvej
3052	Holm, Karen	28/3 97	1/11 26	1/2 30	1/12 26	Nørre Allé
2982	Jensen, Dagmar Margrethe	31/7 99	1/8 27	1/8 29	1/8 27	Jagtvej
2956	Johannsen, Sigrid Margrete	22/7 05	1/8 27	1/9 29	1/8 29	Alsgade
2991	Jørgensen, Esther	3/2 04	1/8 27	1/11 29	1/6 28	Sundby Vester
2980	Kjærulff-Knudsen, Else Margrethe	14/8 04	1/8 27	1/8 29	1/9 28	Lergravsvej
2963	Laage-Petersen, Augusta	28/6 04	1/10 26	1/8 29	1/7 28	Vanløse
2977	Leicht, Tora Mary, f. Rossing	27/11 05	1/8 26	1/8 29	1/8 29	Raadmandsgade
2969	Lindberg, Edith Agnes Elisabeth Clausen	26/8 01	1/8 27	1/8 29	1/9 25	Brønshøj
2975	Lyhne, Rigmor Marie	18/4 04	1/8 26	1/8 29	1/5 28	Valby
2981	Mikkelsen, Karen Christiane	12/6 03	1/8 26	1/10 29	1/6 28	Vester Voldgade
2966	Møller, Kamma Johanne	20/4 03	1/8 26	1/8 29	1/7 28	Vanløse
3051	Mølsted, Anna Dorthea	11/10 92	1/9 27	1/1 30	1/6 29	Charlottegade
2960	Olesen, Ellen Kathinka	19/8 00	1/10 26	1/8 29	1/10 26	Alsgade
2957	Pedersen, Kirsten Mathilde	31/1 06	1/8 28	1/8 29	1/8 29	Lergravsvej
2972	Randrup, Carla-Margrethe Olivia	21/7 93	1/9 27	1/8 29	1/6 29	Lergravsvej
2967	Rasmussen, Ester Signe Marie	1/2 00	1/8 28	1/8 29	1/2 24	Jagtvej
2978	Reeh, Ragnhild Anna Louise	22/2 04	1/8 25	1/8 29	1/3 28	Sundby Øster
2976	Sjøberg, Inger Margarethe Dyrland	31/7 02	1/8 25	1/8 29	1/8 26	Ravnsborggade
2990	Søgaard, Karen	14/4 97	1/8 28	1/11 29	1/8 27	Valby
2974	Søndergaard, Kristine	4/6 03	1/9 27	1/8 29	1/6 28	Østerfarimagsgade
2959	Sørensen, Ellen Valborg	24/10 98	1/8 25	1/8 29	1/11 22	Sundby Vester
2985	Sørensen, Inger Werner	1/6 97	1/8 27	1/10 29	1/6 21	Grøndalsvænget
2979	Thuesen, Margrethe Susette	15/7 99	1/8 25	1/8 29	1/6 25	Oehlenschlägersgade
2962	Weimar, Helene Erna Laura	21/11 03	1/9 27	1/8 29	1/12 27	Sundby Øster

* Desuden har følgende Adjunkter faaet fast Ansættelse:

2984	Nielsen, Gerda	1/8 29	Rysensteen Gymnasium
2926	Oxenvad, Erik Carl Lauridsen	1/8 29	Christianshavns Gymnasium
2939	Stærnrose, Frederik Vilhelm Hansen	1/8 29	Efterslægtsselskabets Gymnasium

Skema 13 b. Personalia.

Konstitution.

Navn	Født	Konstitueret som	Skole	Konstitueret
Olsen, Peter Johannes	16/5 99	Adjunkt	Efterslægtsselskabets Gymnasium	1/8 29
Rubinstein, Poul Georg	26/12 04	»	Christianshavns Gymnasium	1/8 29
Winding, Poul	18/6 06	»	Efterslægtsselskabets Gymnasium	1/1 30

Skema 13 c. Personalia.

Afskedigelser.

Navn	Født	Ansæt	Afgaaet
<i>Mandlige Tjenestemænd:</i>			
Bjerregaard, Mads Nielsen	31/7 59	1/10 87	31/7 29
Egerod, Carl Lauritz	1/9 92	14/8 16	31/5 29
Elmgreen, Edvard Lauritz Christian	13/11 62	15/8 98	31/7 29
Hansen, Hans Christian, Lektor	1/4 72	1/5 02	30/11 29
Hartvig, Frederik Vilhelm	4/7 59	1/1 90	31/7 29
Henriksen, Jens Adolf, Viceinspektør	20/9 59	1/1 85	30/9 29
Jensen, Frederik, Viceinspektør	19/2 60	1/8 86	28/2 30
Jørgensen, Otto Wildt	26/1 97	1/10 19	30/4 29
Kjær, Mikkil Buch Christensen, Inspektør	6/5 59	1/11 84	30/4 29
Korse, Jens Hansen	2/5 64	1/10 90	31/7 29
Kristensen, Henrik	26/10 59	1/8 85	31/10 29
Laursen, Lars Christian	20/8 59	14/8 94	31/8 29
Mathiesen, Martin	16/9 63	15/8 85	30/9 29
Müller, Poul Herman Anders	23/10 94	1/4 18	28/2 30
Nielsen, Hans Peter	18/10 63	1/8 92	31/7 29
Nordbo, John	4/6 64	14/8 99	31/8 29
Pio, Julius Vilhelm, Lektor	4/2 77	1/8 09	31/7 29
Timm, Georg Frederik	8/5 66	1/11 03	30/9 29
Voerberg, Andreas Peter	9/12 59	8/8 93	31/12 29
Wulffsen, Valdemar Ferdinand	17/1 66	1/9 88	31/7 29
<i>Kvindelige Tjenestemænd:</i>			
Adler, Hanna, Rektor	28/5 59	1/8 98	31/5 29
Bredmose, Bodil Marie	29/7 86	1/5 13	31/5 29
Dahl, Margrethe Oline	31/3 66	1/9 94	31/1 30
Dauw, Camilla Andrea Harriet Frederikke	13/5 61	1/11 94	30/9 29
Hansen, Anna Marie	29/4 80	15/8 98	30/9 29
Hansen, Pauline Elisabeth, Adjunkt	14/9 63	1/8 97	31/7 29
Kjeldahl, Eva Julie Lovise, Viceinspektrice	15/7 79	1/4 07	31/7 29
Kofoed, Alma Marie Camilla	24/3 60	1/5 06	31/7 29
Krog, Henriette Caroline Christiane	29/12 60	15/8 86	31/7 29
Mortensen, Thyra Philippa Katrine f. Eriksen	16/8 72	27/12 00	31/7 29
Nielsen, Dagmar Anna Marie	20/10 69	1/5 95	31/10 29
Petersen, Zida Augusta Emilie	15/1 66	1/8 92	31/1 30
Scherfig, Regine Christiane Henriette	19/5 61	1/12 01	31/12 29
Weybye, Mathilde Martine Simone	3/5 64	4/3 99	31/12 29

Skema 13 d. Personalia.

Dødsfald.

Navn	Født	Ansæt	Død
<i>Mandlige Tjenestemænd:</i>			
Bon, Fridtjof Julius, Inspektør.....	20/7 66	1/8 88	2/6 29
Breum, Peter Oluf.....	19/11 62	1/8 98	4/5 29
Madsen, Johannes Anton Vilhelm Dhürbourgh.....	11/8 75	1/4 10	18/1 30
Olsen, Louis Peter.....	23/2 86	1/4 13	29/9 29
Reggelsen, Hans.....	10/10 95	1/4 19	22/12 29
Skjønnemand, Hagbart Olav.....	18/9 84	1/8 19	24/12 29
<i>Kvindelige Tjenestemænd:</i>			
Bonfils, Karen Louise, f. Knudsen.....	5/5 73	1/9 00	11/9 29
Hansen, Engeline Sofie, f. Lebeck.....	18/6 60	1/4 10	27/6 29
Jensen, Agnes Ebba Johanne.....	15/8 99	1/8 24	20/8 29
Johansen, Johanne Nielsine.....	21/12 79	1/1 07	9/12 29
Otzen, Rigmor.....	26/1 97	1/8 24	11/2 30
Strømberg, Hertha Alvilda Dagmar.....	11/2 88	1/8 16	22/7 29
Toxværd, Vilhelmine Doris Amdina f. Seehusen.....	23/9 80	1/1 16	7/10 29

Skema 13 e. Personalia.

Udnævnelser.

Navn	Lærer ved	Ansæt som	Ved	Fra
Jensen, Thorkild Jens Peter Heinrich.....	Nørre Allé	Skoleinspektør	Havremarken	1/5 1929
Jørgensen, Jørgen Jensen.....	Kapelvej	»	Hillerødgade	1/8 1929
Søgaard, Oskar Martin Jensen..	Tietgensgade	Viceinspektør	Nyboder	1/10 1929
Andersen, Julius.....	Larslejtstræde	»	Valby	1/8 1930
Harboe, Asta Marie Petrea.....	Alsgade	Viceinspektrice	Lergavsvej	1/10 1929
Spärck Lund, Lilly.....	Holsteinsgade	»	Bryggervangen	1/8 1930
Schiødte, Jørgen Carl.....	Adjunkt ved Christianshavns Gymnasium	Lektor	Christianshavns Gymnasium	1/8 1929
Svanholt, Otto.....	Adjunkt ved Sortedam Gymnasium	»	Sortedam Gymnasium	1/8 1929
Due, Niels Valdemar.....	Adjunkt ved Christianshavns Gymnasium	»	Christianshavns Gymnasium	1/12 1929

Skema 14. Skolernes Virksomhed i Sparesagen samt deres Bogsamlinger.

(Tekst Side 7).

Skolens Navn	Sparevirksomheden			Bogsamlingerne		
	Indsat i Aarets Løb	Antal Sparere	Solgt Sparemærker	Lærernes Antal Bøger	Elevernes Antal Bøger	Børnenes Bidrag
	Kr. Øre		Kr. Øre			Kr. Øre
1. Alsgade	5.065,11	334	»	310	1225	110,00
2. Bispebjerg	»	»	3.825,00	203	1970	104,24
3. Bryggervangen	11.741,59	852	100,00	101	1298	101,24
4. Brønshøj	16.608,95	1362	»	187	996	103,92
5. Charlottegade	»	»	2.500,00	367	1746	152,40
6. Classenske Legatskole	»	300	2.700,00	100	2976	»
7. Dronningensgade	»	»	2.545,00	414	1512	69,40
8. Enghaveplads	»	»	»	549	1051	109,48
9. Enghavevej	»	»	1.750,00	297	995	112,40
10. Forchammersvej	»	»	»	159	865	100,00
11. Frankrigsgade	»	»	4.080,00	154	1314	106,14
12. Frederikssundsvej	»	»	3.125,00	337	1223	98,55
13. Gasværksvej	»	»	2.000,00	509	2068	94,72
14. Grøndalsvænget	»	»	7.195,00	106	1123	204,60
15. Haderslevgade	»	»	3.415,00	372	1107	81,96
16. Hans Egedesgade	»	»	900,00	»	»	»
17. Hans Tavsensgade	»	»	3.655,00	215	1835	193,77
18. Havremarken	»	»	2.985,00	150	1708	74,21
19. Helligkors Kirke	»	»	3.575,40	261	1621	182,58
20. Hillerødgade	»	»	5.000,00	147	1150	141,11
21. Holsteinsgade og Tunghøreskolen ..	»	»	2.900,00	335	2173	194,65
22. Jagtvej	»	»	2.600,00	266	1458	90,90
23. Kapelvej	»	»	2.335,00	549	1299	99,90
24. Larslejstræde	»	335	3.470,00	366	1556	111,42
25. Lergravsvej	»	»	4.050,00	145	1850	228,06
26. Matthæusgade	»	»	3.895,00	415	1650	185,84
27. Nansensgade	»	»	3.695,00	640	2006	152,99
28. Nyboder	»	»	3.300,00	365	1810	96,94
29. Ny Carlsbergvej	9.280,45	500	»	280	2049	58,16
30. Nørre Allé	»	»	3.500,00	634	1410	85,50
31. Oehlenschlägersgade	5.060,00	471	»	463	1905	112,04
32. Prinsessegade	4.302,08	540	»	369	1376	86,19
33. Raadmandsgade	15.457,00	875	»	290	1551	117,04
34. Randersgade	7.884,92	569	620,00	215	1399	74,08
35. Ravnsborggade	»	»	2.000,00	531	1409	111,25
36. Ryesgade	6.985,97	449	»	325	2658	74,35
37. Sct. Annæ-Vester	»	»	»	106	538	»
38. Sct. Hansgade	»	199	2.100,00	383	2010	74,16
39. Sjællandsgade	»	»	6.950,00	325	2149	210,88
40. Stevnsgade	»	»	4.000,00	286	1749	129,54
41. Sundby Vester	»	»	4.610,00	207	1552	221,84
42. Sundby Øster	»	»	3.150,00	174	1095	106,15
43. Sundholm	»	»	5.500,00	342	2443	147,95
44. Sølvgade	»	»	2.365,00	260	1670	246,22
45. Tietgensgade	»	»	4.400,00	379	1623	87,23
46. Valby	»	»	4.520,00	120	2490	107,59
47. Vanløse	»	»	1.560,00	204	1321	102,99
48. Vestervoldgade	»	»	3.980,00	418	1224	100,50
49. Vibenshus	»	»	3.150,00	390	1915	102,63
50. Vigerslev Allé	»	»	4.900,00	492	1900	129,37
51. Vognmandsmarken	13.300,00	886	700,00	242	855	130,60
52. Øresundsvej	»	»	2.770,00	235	785	66,35
53. Østerfarimagsgade og Ole Suhrsgade	»	»	3.614,00	429	3218	220,17
54. Østerrigsgade	»	»	5.800,00	270	1593	249,40
55. Østre Gasværk	»	»	5.900,00	255	2336	130,76
56. Værneskolen: Maria Kirkeplads og Fælledvej	»	»	1.080,00	266	716	30,63
57. Efterslægtsselskabets Gymnasium ...	»	»	»	180	3000	»
58. Sortedam Gymnasium	»	»	»	»	1150	»
59. Rysensteen Gymnasium	»	»	»	1549	565	32,50
60. Christianshavns Gymnasium	»	»	»	876	1334	»
	95.686,07	7 672	152.764,40	19 514	94 573	6.647,49

Eksamensopgaver.

Almindelig Forberedelseeksamen i Maj—Juli 1929.

Dansk Stil.

Hvad kan man i det daglige Liv gøre for at bevare Sundheden?

Aritmetik.

1. Beregn ved Logaritmer

$$\sqrt[3]{\frac{4,318 \cdot 0,9983}{0,8752^5} - \frac{6,826 \cdot 3,867}{2,826}}$$

2. Løs Ligningen $|\sqrt{3x+1} - \sqrt{6x-5}| = 1$.

3. Første, femte og ellefte Led i en Differensrække, hvis første Led er a , danner de tre første Led i en Kvotientrække. Find Differensrækkens Differens og vis, at det fjerde Led i Kvotientrækken ogsaa er Led i Differensrækken.

Geometri.

1. Fra et Punkt P uden for en Cirkel trækkes en Linie, der skærer Cirklen i A og B . Naar $PB = 18$ cm, $PA = 8$ cm og Liniens Afstand fra Centrum er 5 cm, skal man finde Cirkelns Radius, Længden af den mindste Bue AB og Arealerne af de til denne Bue svarende Udsnit og Afsnit.

Hvor lang er Tangenten fra P og P 's Afstand fra Centrum?

2. $ABCD$ er et Kvadrat. En ligesidet Trekant er indskrevet i Kvadratet saaledes, at den ene Vinkelspids er beliggende i A , medens de to andre Vinkelspidser P og Q ligger henholdsvis paa BC og CD .

Find Kvadratets Side, naar Trekantens Side er $2a$.

3. En retvinklet Trekant ABC ($\angle C = 90^\circ$) er givet samt Liniestykket k . Find paa Forlængelsen af AB ud over B et Punkt M og paa Forlængelsen af AC ud over C et Punkt N saaledes, at Firkant $CBMN$ er indskrivelig i en Cirkel, og MN faar Længden k .

Regning.

1. A og B arver tilsammen:

a) En Ejendom, som sælges for 38,500 Kr., hvorfra gaar $3\frac{1}{5}$ pCt. i Omkostninger.

b) 14 Aktier, som hver lyder paa 250 Kr. og sælges for $82\frac{1}{2}$ pCt. af den paalydende Værdi.

c) Et Pengebeløb.

Af hele Arven fragaar $3\frac{1}{3}$ pCt. i Afgift, hvorefter der er 42,572 Kr. tilbage til Arvingerne.

Hvor stort var Pengebeløbet?

A sætter sin Part af Arven paa Rente til $4\frac{1}{2}$ pCt. p. a., hvorved den i Løbet af et Aar vokser til 25,080 Kr.

Hvor meget har hver af dem arvet?

2. Vore Fødemidlers Næringsværdi angives i Kalorier:

1 g Æggehvidestof indeholder 4,1 Kalorier

1 g Fedt 9,3 —

1 g Kulhydrater 4,1 —

Hvor mange Kalorier indeholder 1 kg Komælk, naar der af Næringsstoffer i Komælk er $3,4$ pCt. Æggehvidestof, $3,4$ pCt. Fedt og $4,8$ pCt. Kulhydrater?

Et 14 Dage gammelt Barn faar daglig 8 Portioner Mælkevand, hver Portion paa 60 g. Mælkevandet fremstiller man ved at blande Komælk med den dobbelte Vægtmængde Sukkervand, og Sukkervandet tilberedes saaledes, at det indeholder 4 pCt. Sukker (= Kulhydrat).

Hvor mange Kalorier faar Barnet daglig?

Et voksent Menneske skal daglig have 118 g Ægehvite, 56 g Fedt og 500 g Kulhydrat. Hvor mange pCt. udgør Barnets Kalorieforbrug af den voksnes? (1. Dec.).

Engelsk Version.

Liptauer Cheese.

One day in Germany I ordered "Liptauer cheese", a kind of food I had never heard of before, for lunch. It was not a *tempting*-looking cheese. It was an unhealthy-looking cheese. In appearance it resembled *putty* more than anything else. It even tasted like putty — at least, as I should imagine putty would taste. To this hour I am not sure that it was not putty.

I thought, after swallowing the first mouthful that I would not eat any more of that cheese. Then I told myself that it was a pity to waste it after having ordered it, and, besides, I might get to like it before I had finished, — and so I ate it all.

I felt very sad after lunch. All the things that I have done in my life that I should not have done, came back to me. (There seemed to be a considerable number, too). I thought of all the injustice I had suffered, and of all the unkind things that had been said or done to me. I thought of all the people I had known who were now dead, and whom I should never see again; of all the girls I had loved, who were now married to other fellows, while I did not even know their present addresses. I *pondered* upon our existence here on earth, upon how false and short it is, and how full of sorrow.

My friend B. bought some cigars and offered me one. I did not want to smoke. Smoking seemed to me, just then, a foolish waste of time and money. I said to B.:

"In a few years, perhaps before this very month is gone, we shall be lying in the silent grave, with the worms feeding on us. Of what *advantage* will it be to us then that we smoked these cigars to-day?"

B. answered: "Well, the advantage it will be to me now is, that if you have a cigar in your mouth I shan't get quite so much of your foolish talk. Take one, for my sake".

To *humour* him, I lit one.

cheese, Ost. — *to tempt*, at friste. — *putty*, Kit. — *to ponder*, at grunde, gruble. — *advantage*, Fordel. — *to humour*, at føje.

Realeksamen og Pigeskoleeksamen i Maj—Juli 1929.

Dansk Stil.

Som almindelig Forberedelseseksamen.

Regning og Matematik.

1. Den 21. Juli solgte A 16,000 Kr. $4\frac{1}{2}$ pCt.s Obligationer til Kurs 85 (Terminer $\frac{11}{6}$ og $\frac{11}{12}$) og købte 5000 Kr. Aktier til Kurs 178.

Kurtagen var 2 p. m. baade ved Salg og Køb.

Hvor stort var det kontante Beløb, A derved fik udbetalt?

Det kontante Beløb satte A samme Dag i en Sparekasse, og den 9. September samme Aar hævede han hele det indsatte Beløb med paaløbne Renter, hvorved han fik udbetalt 4763,41 Kr.

Hvor mange pCt. gav Sparekassen i aarlig Rente?

2. To Vognmænd A og B paatager sig at transportere Grus fra en Grusgrav til en Plads, der ligger $8\frac{1}{2}$ km derfra. A benytter en Lastbil, der læsses paa 25 Minutter og aflæsses paa 20 Minutter. B benytter en Lastbil, der læsses paa 25 Minutter, men aflæsses paa 4 Minutter, fordi Bunden kan vippe, saa Gruset styrtes ud. Begge Lastbiler bruger baade paa Frem- og Tilbagevejen 3 Minutter til at køre 1 km.

Hvor mange Minutter gaar der fra det Øjeblik, da Læsningen af A's Lastbil paabegyndes, til det Øjeblik, da Bilen efter at være aflæsset kommer tilbage til Grusgraven?

Hvor mange Minutter bruger B's Lastbil til samme Tur?

Hver Arbejdsdag begynder ved Grusgraven og ender samme Sted. Den daglige Arbejdstid er 8 Timer.

Hvor mange Læs Grus transporterer A daglig, og hvor mange Læs transporterer B daglig?

Hver af Vognmændene transporterer 252 m³ Grus, og hver af Lastbilerne rummer 1,2 m³. Udgiften til

Bil og Arbejdskraft er for hver Vognmand 24 Kr. pr. Arbejdsdag, og Grustransporten faar hver af Vognmændene betalt med 1680 Kr.

Hvor meget tjener *A* ved Grustransporten, og hvor meget tjener *B*?

Hvor mange pCt. af *B*'s Fortjeneste udgør *A*'s Fortjeneste?

3. Reducer Udtrykket

$$\sqrt{\frac{x^2 + 26x - 120}{(x - 9)(x^2 + 21x - 270)}}$$

og bestem derefter Udtrykkets Værdi, naar $x = 10,25$

Regning for Piger.

1. Den 21. Juli solgte *A* 16000 Kr. $4\frac{1}{2}$ pCt.s Obligationer til Kurs 85 (Terminer $\frac{11}{8}$ og $\frac{11}{12}$) og købte 5000 Kr. Aktier til Kurs 178.

Kurtagen var 2 p. m. baade ved Salg og Køb.

Hvor stort var det kontante Beløb, *A* derved fik udbetalt?

Det kontante Beløb satte *A* samme Dag i en Sparekasse, og den 9. September samme Aar hævede han hele det indsatte Beløb med paaløbne Renter, hvorved han fik udbetalt 4763,41 Kr.

Hvor mange pCt. gav Sparekassen i aarlig Rente?

2. En Købmand købte i London 10 cwt. kinesisk The à 2 sh. pr. lb. Fragten fra London til København var 13 Kr. pr. 100 kg, Tolden udgjorde 70 Øre pr. kg, og andre Udgifter beløb sig til 29,16 Kr.

Hvor meget i alt kom 1 kg kinesisk The til at koste Købmanden?

$$1 \text{ cwt} = 112 \text{ lbs} = 50,8 \text{ kg.} \quad 1 \text{ sh} = 91 \text{ Øre.}$$

Købmanden blandede den indkøbte kinesiske The med et Parti Ceylon-The, han havde paa Lager, og som stod ham i 3,08 Kr. pr. kg. Blandingen kom til staa ham i 3,04 Kr. pr. kg.

Hvor mange kg Ceylon-The havde Købmanden paa Lager?

Oversættelse fra Dansk til Engelsk.

Den gamle Mønt.

For nogle Aar siden sad en Herre i en *Jernbane-kupé* i England. Han var meget træt og vilde gerne sove, men han kunde ikke, fordi en Mand, som han ikke kendte, blev ved med at tale til ham. Manden fortalte ham meget om sin Familie og om sig selv og om alle de mærkelige Ting, han havde hjemme. Til sidst sagde han: »Og her i min Lomme har jeg

en Mønt, som er to Hundrede Aar gammel«. Herren svarede kun: »De tror maaske, at den Mønt, De har, er den mærkeligste Mønt i Verden. Men ved De, hvad jeg har? Jeg har en, som er to Tusind Aar gammel«. Den anden Mand var meget forbavset, og i lang Tid sagde han ikke noget. Men da Toget standsede ved den næste Station, rejste han sig, og idet han vendte sig om til Herren, sagde han med et Smil: »De siger, at De har en Mønt, som er to Tusind Aar gammel, men det er umuligt, for det er først 1910 nu«. Med disse Ord gik han ind i en anden Kupé.

Mønt, *coin*. — (Jernbane)kupé, *compartment*. — at blive ved med, *to continue*. — mærkelig, *wonderful*. — først, *only*, — Aarstallet skrives med Tal.

Engelsk Genfortælling.

The Lioness at the Zoo [zu] and the Terrier.

When the lioness at the Zoo got her food, small pieces of meat often fell on the floor of the cage, and sometimes a rat or two would creep into it to eat these pieces. As long as the lioness was young, she used to catch these rats and kill them with one stroke of her paw, but when she grew old, she was not quick enough to do so; and when the rats saw that she could not do them any harm, they came nearer and nearer to her and would even bite at her paws.

This made her very unhappy, and so the man who gave her her food, put a terrier into her cage, hoping that it would help her.

At first the two animals did not like each other. The lioness thought that the terrier was as very big rat, which would do her more harm than the others, and the poor little dog sat in a corner, too afraid to move.

But suddenly a rat crept into the cage, and the terrier at once sprang at it and broke its back. The lioness now understood that the terrier might be useful to her; she allowed it to eat part of her food, and the two animals became great friends and were very happy together.

Oversættelse fra Dansk til Tysk.

Faderen og hans tre Sønner.

En Fader havde tre Sønner, som skulde rejse ud i Verden. Før de rejste, sagde han til dem: »Den af

jer, som udfører den ædleste *Handling*, skal have min Ring.« Derpaa drog alle tre bort. Da et Aar var gaaet, kom de hjem igen. Da sagde den ældste til Faderen: »En Mand gav mig en *Pung* med Penge, som jeg skulde opbevare. Jeg gav ham Pungen tilbage uden at have taget af Pengene.« Da sagde Faderen: »Du har handlet ret.« Den anden Søn fortalte: »Et Barn var faldet i Vandet. Jeg sprang straks ud og reddede det.« Faderen svarede: »Du har gjort din Pligt.« Den tredje Søn sagde: »Min Fjende sov ved Randen af en dyb Afgrund. Saa snart han bevægede sig, maatte han falde ned og slaa sig ihjel. Jeg greb ham forsigtigt i Armen, vækkede ham og førte ham bort fra det farlige Sted.« Da blev Faderen glad og erklærede: »Du har udført den ædleste *Handling*; for du har reddet din Fjende fra Døden,« og han gav ham den kostbare Ring.

Handlingen, *die Tat*, — Pungen, *der Beutel*. — i, an (med Dativ).

Tysk Genfortælling.

Das Echo.

Mehrere Herren und Damen befanden sich eines Tages in einem grossen Park, der ein sehr schönes Echo hatte. »Ach, das ist noch gar nichts,« sagte einer der Herren; »wenn Sie morgen meinen Park besuchen wollen, so werden Sie da ein viel besseres hören; der hat nämlich ein zehnfaches Echo.« Der Vorschlag wurde angenommen. Als der Prahler nach Hause gekommen war, sagte er zu seinem Diener: »Morgen stellst du dich hinter ein Gebüsch am äussersten Ende des Parks, so dass man dich nicht sehen kann. Wenn du dann meinen lauten Ruf hörst, sollst du ihn zehnmal hintereinander wiederholen! Verstanden?« — »Schr wohl, gnädiger Herr! Seien Sie nur unbesorgt; ich werde meine Sache schon gut machen.«

Die Gäste kamen, und man ging in den Park. »Bist du da?« schrie der Herr, so laut er konnte.

Und aus vollem Hals antwortete das Echo: »Ja, schon seit zwei Stunden!«

Mellemskoleeksamen i Maj—Juli 1929.

Dansk Stil.

Fortæl om forskellige Kystformer i Danmark.

Dansk Genfortælling.

Da Klaus Berntsen forsømte sine Lektier.

Den bekendte Politiker Klaus Berntsen har fortalt følgende Erindring fra sin Skoletid i Halvtredserne.

Moder holdt mig strengt til Bogen, og jeg fik aldrig Lov at lege, før hun havde hørt mig i mine Lektier. Naar jeg en enkelt Gang spurgte hende, hvor mange Gange jeg skulde læse paa et Stykke, før hun vilde høre mig, svarede hun gerne: »Tyve—tredive Gange, min Dreng!« Men da jeg tidlig havde Anlæg for at forhandle mig frem, lykkedes det mig i Reglen at prutte hende ned til ti Gange, og det viste sig da ogsaa altid, at jeg efter ti Gennemlæsninger kunde Bogen aldeles ordret.

En Sommer, da Moder var optaget af andre Ting og ikke kunde høre mig, benyttede jeg imidlertid Lejligheden til at sløje lidt af. Desværre fik Friheden en brat Ende. Moder traf ved en Familiefest i Landsbyen sammen med min Lærer, og han betroede hende, at jeg i den senere Tid ikke havde kunnet mine Lektier saa godt som før.

Dybt krænket over, at noget saadant kunde siges om hendes Søn, kom Moder hjem fra Festen, og til Trods for, at det var over Midnat, og jeg laa i min sødeste Søvn, maatte jeg ud af Sengen. Her fortalte Moder, hvad Læreren havde sagt til hende, og efter at hun havde udtalt sin Harm og Sorg over min Forsømmelighed, gav hun mig en alvorlig Dragt Prygl.

Kuren gjorde et dybt Indtryk paa mig, og det viste sig snart, at den virkede fortrinligt, ikke blot i Øjeblikket, men for hele Resten af min Barndom; thi ved den paafølgende Eksamen rykkede jeg ikke mindre end tretten Pladser op, og Aaret efter blev jeg Nr. 1 i Klassen.

Det var baade de første og de sidste Prygl, jeg fik for mit Skolearbejde.

Matematik.

1. Konstruer en Vinkel A paa 75° .

Konstruer en Cirkel med Radius 2 cm, som berører denne Vinkels Ben.

Konstruer en Tangent til Cirklen, der skærer $\angle A$'s Ben i Punkterne B og C , saaledes at Trekant ABC bliver ligebenet og omskrevet om Cirklen.

Paa hvor mange forskellige Maader kan dette gøres?

Angiv Størrelserne af Vinklerne i de fundne Trekkanter ABC .

2. Find x af Ligningen:

$$5 \cdot (x - 10) = \frac{15}{128} \cdot x,$$

og find y af Ligningen:

$$625 y^2 - 50 y + 1 = 0.$$

Indsæt dernæst de fundne Værdier i

$$\sqrt{x} - \sqrt{y}$$

og udregn denne Størrelse.

Regning.

1. A , B og C deler 8160 Kr. i Dele, der forholder sig som $3 : 5 : 4$. A og B sætter deres Penge i Forretning, medens C sætter sine Penge i en Sparekasse. Efter 3 Maaneders Forløb sammenligner A , B og C deres Kapitaler, og det viser sig, at de nu ejer lige meget. Naar A har tjent $34\frac{2}{3}$ pCt., hvor mange pCt. har da B tjent eller tabt, og hvor mange pCt. p . a. har Sparekassen givet i Rente?

2. En rektangulær Sportsplads har en Omkreds af 684 m. Længden og Bredden forholder sig som 11 til 7. Find Prisen for denne Sportsplads, naar Prisen pr. m^2 er 97 Øre.

En cirkelformet Plads kan købes for samme Pris pr. m^2 . Naar denne Plads koster 3734 Kr. 50 Øre, hvor stor er da dens Omkreds?

En Cirkel med Radius r har Arealet $\frac{22}{7} \cdot r^2$ og Omkredsen $\frac{44}{7} \cdot r$.

Aarsprøven 1929.

Skrivning.

1. Kl.: emma er i skole.
2. Kl.: Emma gaar ikke i skole.
3. Kl.: Emma er ikke i skole, for hun er syg. Hun har ligget i sengen i 14 dage.
4. Kl.: Naar Sommerferien er forbi, skal Peter begynde at gaa i skole. Han er over 7 Aar, for han er født den 6. Januar 1922.

5.—7. Kl.: Afskrift efter Bog. Stykket vælges af Inspektøren i Klassens Læsebog.

Ann.: I 1.—2. Klasse skrives 5 Linier, en Sætning paa hver Linie. I 3.—7. Klasse ogsaa 7. Pigeklasse — skrives 10 Linier; paa 11. Linie skrives Talrækken 0—9.
I Alle Klasser skrives paa nederste Linie: Hoved-Nr., Navn, Klasse.

3. Mellemskoleklasse.

Diktat.

En Dag kom en gammel Oksedriver trækkende gennem Købstaden med en stor Tyr, som skulde til Jernbanestationen. Driveren gik ved Siden af den og tænkte paa Fred og ingen Fare. Da mødte han nogle lystige Haandværkssvende, som kom syngende og dansende hen ad Gaden og raabte Hurra for Tyren. Det var mere, end den kunde taale. Den blev helt vild og for gennem den aabentstaaende Dør ind i en Porcelænsbutik, hvor den slog meget i Stykker. Købmanden var ikke glad for dette uventede Besøg.

Fristil.

Tænk dig, at du skal flytte ind i en ny 2- eller 3-Værelers Lejlighed, og fortæl om, hvorledes den er indrettet, og hvorledes du tænker dig, at den skal møbleres.

2. Mellemskoleklasse.

Diktat.

Som i 3. Mellemskoleklasse.

Genfortælling.

To Englændere red engang ud sammen, og den ene havde sin Hund med, som var meget klog. Dens Herre paastod, at hvis han kastede et Pengestykke paa Vejen, uden at Hunden mærkede det, kunde den dog senere finde det og bringe det tilbage. Det vilde den anden ikke tro, og de indgik saa et Væddemaal.

Hundens Ejer lod derpaa en Shilling falde ned paa Vejen, og lidt efter befalede han Hunden at hente den. Hunden løb tilbage, og Herrerne red videre. Da de kom hjem, var Hunden endnu ikke kommet, og den kom heller ikke den Dag. Men den næste Morgen kom den løbende med et Par Benklæder, og i dem fandt de et Ur og nogle Penge,

hvorimellem var den Mønt, der var kastet paa Vejen; de kunde kende den paa et Mærke, de havde sat i den.

Hundens Ejer meddelte i Aviserne, hvad der var sket, og Ejeren af Benklæderne meldte sig. Det var en Forpagter, og han fortalte, at lidt efter at han havde fundet den kastede Shilling, kom Hunden, som havde fulgt hans Spor. Den indsmigrede sig saaledes hos ham, at den fik Lov til at følge med ham hjem og ligge i hans Sovekammer. Her fandt den Lejlighed til at tage Benklæderne og løbe med dem.

(Fortællingen oplæses to Gange).

1. Mellemskoleklasse.

Diktat.

En Dag gik Valdemar uden for sin Faders Hus. Da faldt der noget ned fra Taget lige ved Siden af ham. Det var en lille, nøgen Spurveunge. Han tog den lille, hjælpeløse Stakkel op og bar den ind i Stuen, hvor han lavede en Seng til den af en Æske og lidt Bomuld. Saa fodrede han den med Gryn og smaa Orme og gav den Mælk og Vand at drikke. Den voksede godt, og da den havde faaet Fjer, lod han den flyve ud til de andre Fugle.

Genfortælling.

Hvorledes Sjælland blev til.

I gamle Dage, da Folk her i Norden endnu troede paa Odin og Tor og de andre Aser, var der engang i Sverrig en Konge, som hed Gylfe*). Til ham kom der en Dag en vejfarende Kvinde ledsaget af sine fire Sønner. Hun sang for Kongen og glædede ham saaledes med sin skønne Sang, at han af sit Rige gav hende et saa stort Stykke Land, som hun med fire Okser kunde ompløje i et Døgn. Men denne Kvinde var af Asernes Slægt og hed Gefion*). Hun omskabte da sine Sønner til Okser og spændte dem for Ploven. Og nu pløjede hun en Fure rundt om det Stykke Jord, hun havde udset sig, og Furen var saa dyb, at det hele Stykke Land rykkedes op fra Grunden. Derefter spændte hun Okserne for og lod dem trække det ud i Havet, indtil det standsede i et Sund og blev til den Ø, der kaldes Sjælland.

Men inde i Sverrig, hvor Landet var udpløjet, blev der en Sø, og den kan kendes derpaa, at der, hvor Sjælland har en Odde, har Søen en Vig, saa

at Øen og Søen den Dag i Dag har omtrent samme Skikkelse.

(Fortællingen oplæses to Gange).

*) Opskrives paa Tavlen.

Hvor i København ligger Gefion-Springvandet? Fortæl lidt om det. } Opskrives paa Tavlen og besvares, hvis der er Tid dertil.

7. og 8. Normalklasse: Dansk Stil.

Bogopgave.

Bakterier.

(Folkeskolens Læsebog VI, Side 188—197).

1. Skriv lidt om Bakterierne (Størrelse, Form, Mængde).
2. Nævn nogle uundværlige Bakterier. Hvilken Nytte gør de? Hvad er »Daasemad«?
3. Nævn Sygdomme, der skyldes Bakterier.
4. Hvorfor bliver Mælken pasteuriseret? Hvorfor desinficerer vi efter en Sygdom?
5. Hvad er Serum, og hvorledes anvendes det? Hvorfor bliver Børn vaccinerede?
6. Hvem er Verdens største Bakterieforsker? Nævn nogle af de Sygdomme, han har lært os at bekæmpe.
7. Nævn en dansk Bakterieforsker. Hvilket Middel brugte Finsen til at dræbe de skadelige Bakterier? Hvilken Sygdom har han især bekæmpet? Fortæl lidt om Finsens Lysinstitut? Hvor er Finsen født, og hvor ligger han begravet?

7. og 8. Normalklasse: Dansk Stil.

Bogopgave.

Johannes Ewald.

(Børnenes danske Læsebog VI, Side 106—112).

1. Naar og hvor fødtes Johannes Ewald? Fortæl lidt om hans Fader. Hvor gammel var Ewald, da Faderen døde?
2. Hvor længe var Ewald i Slesvig? Hvorfor var han ikke let at opdrage? Hvilken Bog gjorde især Indtryk paa ham? Hvorledes viste det sig?
3. Hvad skulde Ewald studere? Hvorfor vilde han hellere rømme ud i den vide Verden? Hvilke Byer kom han til? Hvordan kom han fra Hamburg til Magdeburg? Hvor længe var Ewald Sol-

- dat? Hvor højt vilde han stige, og hvor højt naaede han? Hvordan slap han fri?
4. Fortæl om Ewalds Sygdom og sidste Aar. Naar døde han, og hvor er hans Grav?
 5. Nævn to andre Digtere fra omtrent samme Tid. Nævn to Digte, de har skrevet. — Nævn et Skue-spil af Ewald, og en Sang der findes deri. — Hvilke Personer nævnes i Sangen, og hvorfor netop disse Personer?
 6. Hvad har Oehlschläger sagt om Ewald? (Side 122).

7. og 8. Normalklasse.

Diktat.

Som 3. Mellemskoleklasse.

Fristil.

Som 3. Mellemskoleklasse.

Anm.: Fristilen kan erstattes af en Bogopgave, for saa vidt Læren maatte ønske det.

Afgangsklassen.

Regning.

- 1) Aar 1927 blev der i 9 københavnske Skoler med tilsammen 10,900 Elever indsat 80,037 Kr. i Skolesparekasserne. I 44 andre Skoler, hvori der var 47,200 Elever, blev der solgt Sparemærker for 121,783 Kr.
Hvor meget sparede en Elev gennemsnitlig a) i de Skoler, hvor man har Sparekasser? b) i de Skoler, hvor der sælges Sparemærker? (Hele Øre).
- c) Hvor mange pCt. af alle de sammensparede Penge udgør den Sum, som blev indsat i Skolesparekasserne? (1. Dec.).
- 2) Tre Mand ryddede en Skolegaard for Sne. A tjente $1\frac{1}{2}$ Gang saa meget som B, og C fik $\frac{2}{5}$ af, hvad B fik. Tilsammen tjente de 51 48 Kr.. Hvor meget tjente hver?
Hvor mange Timer arbejdede hver af dem, naar de fik 1,56 Kr. i Timen?
- 3) Paa en Sløjsal findes en Slibesten, der er 8 cm tyk og 35 cm i Diameter. I Midten af Stenen er et firkantet Hul, hvori Siderne er 2 cm.

- a) Hvor mange cm^3 er der i Stenen?
- b) Hvor meget vejer den, naar dens Vægtfylde er 3?

(Rumindholdet af en Cylinder er: Grundflade gange Højde.
Fladeindholdet af en Cirkel er: $\frac{22}{7}$ gange Radius gange Radius.

- 4) En Spejdertrop paa 21 Medlemmer laa i Fjor i Sommerlejr i 10 Dage. Udgifterne derved udgjorde i alt 243,60 Kr. I Aar skal en Trop paa 15 Medlemmer ligge i Lejr i 12 Dage. Hvor stor en Sum skal beregnes hertil, naar den daglige Udgift for hver Deltager kan regnes 20 pCt. lavere end i Fjor?

Pigerne regner ikke Spørgsmaal c i Nr. 1 og heller ikke Nr. 2 og 3. I Stedet for regner de følgende Opgave:

Paa et Hospital blev der lavet 600 Portioner Middagsmad: Kalvesteg med Sovs og Kartofler og Abrikosgrød med Mælk.

Til hver Portion beregnes foruden Kød og Kartofler 5 g Mel (Jævning til Sovs), 25 g tørrede Abrikoser, 5 g Kartoffelmel, 10 g Sukker og $1\frac{1}{2}$ dl usk. Mælk.

- a) Hvor meget skært Kød bliver der til hver Portion, naar der i alt er købt 90 kg Kød, og det svinder 20 pCt. (Knogler, Sener, Hinder o. s. v.)?
- b) Hvor mange pCt. svinder Kartoflerne ved Skrællingen, naar der er købt 120 kg, og Svindet er 30 kg?
- c) Hvor mange g skrællede Kartofler bliver der til hver Portion?
- d) Hvor meget er der i alt brugt af hver af de øvrige Raaprodukter?
- e) Hvor stor var den samlede Udgift til Raaprodukter, naar

Kød	koster	130	Øre	pr.	kg
Kartofler	—	9	-	-	-
Mel	—	28	-	-	-
Kartoffelmel	—	60	-	-	-
Abrikoser	—	120	-	-	-
Sukker	—	42	-	-	-
Mælk	—	36	-	-	1?

7. Normalklasse.

Regning.

- 1) $987,894 + 39,6 + 488,56 + 76,705 + 867,8 + 59,596 + 776$

- 2) $796,8 \cdot 3,75$
- 3) $152,64 : 0,384$
- 4) Til en Skolebespisning blev købt et Stykke Kød, der vejede 7 kg 20 g. Knogler og Sener blev skaa-ret fra og vejede 960 g.
Hvor mange Portioner Mad kunde der fremstil-les af Kød,et, hvis hver Portion skulde indeholde 60 g Kød?
- 5) Til en Skole blev leveret 14,500 Stilebøger, der kostede 7,50 Kr. pr. 100 Stk.
Hvor meget kostede alle Bøgerne tilsammen?
- 6) A, B, C og D ryddede Sneen væk i en Skolegaard. A havde arbejdet i $7\frac{1}{2}$ Time, B i 6 Timer, C i $8\frac{1}{2}$ Time og D i 10 Timer. Tilsammen tjente de 49,92 Kr. Hvor meget tjente hver?
- 7) I et Skolekøkken staar en Kasse til Koks. Dens Bund er, indvendig maalt, 60 cm lang og 50 cm bred, og Kassen er 80 cm dyb.
Hvor mange hl kan den rumme? (1 hl = 100 dm³).
- 8) En Boghandler købte i Tyskland 2 Landkort, der kostede 56,40 Rmk. og 49,80 Rmk. I Fragt blev betalt 6,30 Rmk.
 - a) Hvor meget betaltes i danske Penge, naar en Rmk. regnes til 89,2 Øre?
 - b) Hvor mange pCt. tjente Boghandleren, naar han solgte Landkortene for tilsammen 111 Kr. 50 Øre?

6. Normalklasse.

Diktat.

Som 1. Mellemskoleklasse.

Genfortælling.

Som 1. Mellemskoleklasse.

6. Normalklasse.

Regning.

- 1) $675,85 \cdot 84,6$
- 2) $344259 : 87$
- 3) $678,54 - 89,786$
- 4) Af 32 t Sukkerroer blev fremstillet 4,325 kg Sukker. Hvor meget vejede Roerne mere end Sukkeret?
- 5) Af 56 m Tøj blev syet 32 Stk. Linned. Hvor meget Tøj blev brugt til 1 Stk.?

- 6) Hansen købte en Bil for 1,680 Kr. Han solgte den Aaret efter og tabte 45 pCt.
 - a) Hvor meget tabte han?
 - b) Hvor meget fik han for Vognen?
- 7) Hvor meget betales for $4\frac{1}{2}$ Gr. Blyanter, naar 8 Gr. koster 84 Kr.?
- 8) I en Have er seks Gange, som er 36,5 m, 32,4 m, 25,8 m, 24,5 m, 23,6 m og 16,8 m.
Naar alle Gangene er 1,5 m brede, hvor mange m² er saa Overfladen af dem alle tilsammen?

5. Normalklasse.

Diktat.

Som 1. Mellemskoleklasse.

Genfortælling.

En Dreng trak af Sted med et stort Svin. Det gik meget godt, indtil de kom til en Bro; men saa vilde Svinet ikke længere. Drengen trak og trak, saa Sveden haglede ned ad ham, men det hjalp ikke noget. Svinet gik mere tilbage end fremad. Et Par Dreng. som kom forbi, gjorde Nar af Svinetrækkeren. Da greb han i sin Fortvivelse Svinet i Halen og trak af alle Kræfter. Det hjalp. Svinet vilde ikke lade sig tvinge til at gaa baglæns og kilede nu af Sted over Broen. Jo kraftigere Drengen trak, jo stærkere løb det, og paa den Maade kom de snart over. Saa lod Svinet sig rolig trække videre.

(Fortællingen oplæses to Gange.)

5. Normalklasse.

Regning.

- 1) $49\frac{5}{9} + 7\frac{7}{9} + 58\frac{2}{9} + 66\frac{8}{9} + 8\frac{4}{9} + 84\frac{7}{9}$
- 2) $58,675 \cdot 68$
- 3) $6811,5 : 76$
- 4) $4010 - 3576\frac{7}{10}$
- 5) I en Klasse blev der brugt 136 Tavlehefter. Hvor meget kostede de i alt, naar Prisen var $6\frac{3}{4}$ Øre Stykket?
- 6) Til 58 Vægtavler blev brugt 217,5 m Linoleum. Hvor mange Meter blev anvendt til een Tavle, hvis de alle var lige lange?
- 7) Hvor meget koster 2,800 Tavlehefter, naar 100 Stk. koster 6,75 Kr.?
- 8) Hvor meget er til Rest af 10 kg Sukker, hvis der 10 Gange er brugt 750 g?

4. Normalklasse.*Diktat.*

Viggo var otte Aar. Han havde en stor, hvid Hund som hed Snap. Han havde ogsaa en lille Vogn med fire Hjul. Den havde han faaet af sin Bedstefader. En Dag spændte han Snap for Vognen og satte sig op i den, og nu gik det i susende Fart hen ad Vejen. Til sidst væltede Vognen, og saa var den Køretur forbi.

Genfortælling.

En gammel Kone boede i et Hus, hvor der var mange Mus. De gnavede af hendes Brød og Ost, og de spiste af hendes Mel og Gryn, og naar hun om Natten laa i sin Seng, løb de hen over Dynen. Det syntes hun ikke om, og derfor stillede hun en Musefælde op, men Musene gik ikke i den. Saa købte hun for ti Øre Snustobak og strøede den paa de Steder, hvor Musene plejede at komme. Om Natten laa saa den gamle Kone i Sengen og kunde høre Musene nyse, som om de var meget forkoledede. Den Pris Tobak holdt Musene ikke af. Næste Nat blev de borte, og de kom aldrig mere igen.

(Fortællingen oplæses to Gange)

4. Normalklasse.*Regning.*

- 1) $396 \text{ hl } 89 \text{ l} + 49 \text{ hl } 7 \text{ l} + 565 \text{ hl } 96 \text{ l} + 978 \text{ hl } 9 \text{ l} + 57 \text{ hl } 68 \text{ l}$
- 2) $450 \text{ km } 60 \text{ m} - 178 \text{ km } 984 \text{ m}$.
- 3) $69 \text{ kg } 85 \text{ g} . 48$
- 4) $685 \text{ m } 95 \text{ cm} : 85$
- 5) Paa en Skole blev i Februar Maaned brugt 35 Læs Koks, hver Læs paa 40 hl.
 - a) Hvor mange hl blev der brugt i alt?
 - b) Hvor mange hl blev der brugt paa hver af Maanedens 28 Dage, hvis der blev brugt lige meget hver Dag?
 - c) Hvor meget kostede 1 Læs Koks, naar 1 hl regnes til 1 Kr. 73 Øre?
- 6) Hvor meget er $\frac{5}{100}$ af 288 Kr.?

4. Hjælpeklasse.*Diktat.*

Vi har en Kat, der er sort og har et hvidt Bryst. Den gaar tit nede i Gaarden og Kælderen for at fange Mus. Den plejer at æde dem straks, men i

Aftes havde den vist faaet flere, end den kunde æde, for den kom ind i Køkkenet med en i Munden og lagde den foran Mor, som om den vilde vise, hvor dygtig den var.

Spørgestil.

Holder du mest af at skrive eller at tegne? Hvad hedder den Bog, du skriver i? Hvad skriver du med? Hvad tegner du med? Hvilke Farver bruger du, naar du tegner? Hvilket Dyr kan du tegne? Hvad kan du ogsaa tegne?

4. Hjælpeklasse.*Regning.*

- 1) $5004 - 3638$
- 2) $358 . 100$
- 3) $729 . 64$
- 4) $386320 : 40$
- 5) Hvor meget koster 18 Landkort tilsammen, naar de koster 42 Kr. Stykket?
- 6) Efter Sommerferien blev der til en Klasse købt Salmebøger for 30 Kr. 60 Øre, Bibelhistorier for 24 Kr. 84 Øre, Danmarkshistorier for 71 Kr. 64 Øre, Tavler for 18 Kr. og Stilebøger for 5 Kr. 40 Øre. Hvor stor var den hele Udgift?
- 7) Hvor meget er $\frac{1}{5}$ af 85 Øre?

3. Normalklasse.*Diktat.*

Som 4. Hjælpeklasse.

Spørgestil.

Som 4. Hjælpeklasse.

3. Normalklasse.*Regning.*

- 1) $596 + 49 + 687 + 95 + 978 + 84$
- 2) $9010 - 7368$
- 3) $579 . 87$
- 4) $669760 : 70$
- 5) $486 . 100$
- 6) $4560 : 100$
- 7) Der blev købt Skrivebøger: til 1. Klasse 575, til 2. Kl. 725, til 3. Kl. 850, til 4. Kl. 965 og til de øvrige Klasser 6700. Hvor mange blev der købt i alt?

- 8) Jeg købte $4\frac{1}{2}$ Dusin Blyanter.
 a) Hvor mange Blyanter fik jeg?
 b) Hvor meget kostede alle Blyanterne, naar Prisen paa 1 Blyant var 8 Øre?

3. Hjelpeklasse.

Diktat.

Vi har en sort Kat. Den fanger tit Mus nede i Gaarden. Den plejer at æde dem, saa snart den har fanget dem. Men en Dag havde den nok faaet for mange, for den kom op i Stuen med en i Munden og lagde den foran Mor.

3. Hjelpeklasse.

Regning.

- 1) $15 + 36 + 8 + 23 + 18$
- 2) $800 - 375$
- 3) $23 \cdot 5$
- 4) $84 : 3$
- 5) $157 + 68 + 249 + 76 + 384$
- 6) $36 \cdot 18$
- 7) $328 : 4$
- 8) Hvor mange Blyanter kan du købe for 48 Øre, naar en Blyant koster 8 Øre?
- 9) Peter delte 96 Blommer i tre lige store Bunker. Hvor mange Blommer kom der i hver Bunke?

2. Normalklasse.

Diktat.

Som 3. Hjelpeklasse.

2. Normalklasse.

Regning.

- 1) $29 + 5 + 18 + 7 + 36 + 4$
- 2) $99 - 45$
- 3) $92 - 58$
- 4) $12 \cdot 4$
- 5) $19 \cdot 5$
- 6) $28 : 7$
- 7) $63 : 3$
- 8) $64 : 4$
- 9) Hvor mange Æg er 5 Snese?

2. Hjelpeklasse.

Diktat.

Vi har en sort Kat. Den fanger Mus nede i Gaarden. En Dag kom den op i Stuen med en i Munden. Den gik hen til Mor med den.

2. Hjelpeklasse.

Regning.

- 1) $5 + 7$
- 2) $12 + 8$
- 3) $16 - 7$
- 4) $20 - 7$
- 5) $40 - 30$
- 6) $50 - 24$
- 7) $36 - 18$
- 8) $13 + 15 + 4 + 18$
- 9) Anna havde en Femogtyveøre. Hun købte en Blyant for 8 Øre. Hvor mange Penge havde hun saa?

Section 1

Section 2

Section 3

Section 4

Section 5

Section 6

Section 7

Section 8

Section 9

Section 10

Section 11

Section 12

Section 13

Section 14

Section 15

Section 16

Section 17

Section 18

Section 19

Section 20

Section 21

Section 22

Section 23

Section 24

Section 25

Section 26

Section 27

Section 28

Section 29

Section 30

Section 31

Section 32

Section 33

Section 34

Section 35

Section 36

Section 37

Section 38

Section 39

Section 40

Section 41

Section 42

Section 43

Section 44

Section 45

Section 46

Section 47

Section 48

Section 49

Section 50

Section 51

Section 52

Section 53

Section 54

Section 55

Section 56

Section 57

Section 58

Section 59

Section 60

Section 61

Section 62

Section 63

Section 64

Section 65

Section 66

Section 67

Section 68

Section 69

Section 70

enkelte Klasser overholdes (Regel II og Regel III); den enkelte Klasse bør saaledes ikke paa enkelte Dage begynde tidligere end normeret, selv om et »fremmed« Lokale maatte være ledigt.

Med Hensyn til de særlige Regler for *Gymnastik* skal man anmode om, at følgende Bestemmelser overholdes:

1. Der bør ikke lægges flere dobbelte Timer, end Antallet af Timer nødvendiggør, d. e. en Skole bør ikke i visse Timer have Dobbelttimer og i andre Timer lade Gymnastiksalen være ubenyttet.
2. Klasser, der undervises samtidigt, skal normalt høre til samme Klassetrin. Hvor dette er ugørligt, kan Klassetrin, der følger umiddelbart efter hinanden, dog undervises sammen.
3. To Klasser, der har Undervisning sammen i een eller flere af deres Gymnastiktimer, maa ikke i de resterende Timer have Undervisning sammen med andre Klasser. Hvis 5. A f. Eks. undervises sammen med 5. B i 1 af sine Timer, maa den i sine andre Timer enten undervises alene eller sammen med 5. B.
4. Alle Timerne i en Klasse tildeles samme Lærer.

Lære- og Læsebøger, der af Skoledirektionen er tilladt til Brug i Københavns Kommuneskoler:

»Verdenshistorie for Folkeskolen«, II. Del, nyere og nyeste Tid, med Billedhefte, af Henrik Madsen.

A. P. Fossing, N. Skarvig og Arild Sørensen: »Børnens Danske Læsebog«, I. og II. Del, Udgave B.

K. J. Blomquist og Bahne Jensen: »Opgaver til skriftlig Dansk for Folkeskolens ældste Klasser«. I. Elevens Hæfte. II. Læreren Hæfte.

»Den ny Læsebog for Købstadskolen«, 4. Klasse, og

»Den ny Læsebog for Købstadskolen«, 5. Klasse, begge udarbejdet af Jørgen Hegelund, Jacob Løber og H. P. H. Novrup.

Tilløjelser til Bestemmelser vedrørende Københavns Skolevæsen.

Cirkulære fra Skoledirektionen.

Det meddeles herved, at den samlede Magistrat i 14. Okt. 1929

til Tjenestemænd og Lønarbejdere m. fl., der er valgt til Vægeraadsmlemmer, kan udbetales fuld Løn uden Fradrag for Forsømmelser, som er nødvendige for Deltagelse i Vægeraadets Møder, men at ekstra Frihed til Foretagelse af Rejser o. a. l., som Vægeraadsmlemmerne ikke i Kraft af deres Stilling er *pligtige* at paatage sig, ikke kan indrømmes uden Fradrag i Lønnen.

Cirkulære fra Skoledirektøren.

Paa given Foranledning henledes Opmærksomheden paa sidste Stykke af § 4 i »Bestemmelser ved-

rørende faste Vikarer«, hvoraf det fremgaar, at Vikarer, der gaar til Instruktionskursus, ikke kan faa de dertil anvendte Timer opførte som »Uddannelses-timer«, altsaa ikke de Timer de møder til Kursus i Stemme- og Sprogundervisning, og som ligger om Eftermiddagen, men heller ikke de Timer, de i samme Øjemed maa anvende om Formiddagen, uden for saa vidt de derved forsømmer Timer i et allerede overtaget Vikariat.

Cirkulære fra Skoledirektøren.

Kontrol med Undervisningspligtens Opfyldelse. 23. Nov. 1929

Ved Indkaldelse til Skolegang af Børn i undervisningspligtig Alder bedes følgende iagttaget:

1. *Midlertidig Sygdom.* Hvis et Barn paa Grund af midlertidig Sygdom ikke kan møde til Skolegang straks, maa det indskrives i Skolen, og Sygdommen attesteres paa sædvanlig Maade.
2. *Blivende Sygdom.* For et Barn, der paa Grund af

blivende Sygdom ikke kan gaa i Skole, paahviler det Skolekommissionen:

a. hvis Barnet menes at kunne undervises, at passe, at det uden for Skolen faar en efter Forholdene afpasset Undervisning. Savner Forældrene Evne til at bekoste Undervisningen, kan de gennem Skolen ansøge Skoledirektionen om, at Udgiften til en Lærer til indtil 1 Times daglig Undervisning af Barnet afholdes af Skolevæsenet. Ansøgningen bedes ledsaget af Lægendtalelse.

b. hvis Barnet ikke menes at kunne undervises, at indstille til Skoledirektionen, at Undervisningspligten midlertidig udsættes, eventuelt helt ophæves. Indstillingen bedes ledsaget af Lægendtalelse.

3. *Imbecillitet.* Hvis det viser sig, at et Barn paa Grund af Imbecillitet ikke kan undervises i den almindelige Skole, maa Skolen indberette det skriftligt til Inspektøren for Værneskolen, der derefter foretager det videre fornødne.

4. *Hjemmeundervisning.* Hvis Forældrene til et indkaldt Barn selv ønsker at sørge for dets Undervisning, maa de gennem Skolen til Skoledirektionen indsende skriftlig Erklæring herom.

1930
Cirkulære fra Skoledirektionen.

22. Febr. Man skal herved meddele, at Lærere, der af Undervisningsinspektionen beskikkes som Censorer ved Mellem-skole-, Real-, Præliminær- eller Studentereksamen fremtidig vil kunne forvente Tjenestefrihed i fornødent Omfang paa de i Ferieregulatorivets § 10, Stk. 2 d, fastsatte Vilkaar (fri Vikar).

Meddelelse om Beskikkelsen samt fornøden Oplysning om, i hvilket Omfang Tjenestefrihed vil være fornøden, maa til betimelig Tid indsendes til Skoledirektionen gennem Skolens Inspektør.

Cirkulære fra Skoledirektionen.

Med Vedtagelsen af Budgettet for 1930—31 har 19. Marts Kommunalbestyrelsen tilltraadt, at der fra 1. August

1930 ydes en Timenedsættelse paa:

2 Timer for Tilsyn med Fysiksamlingerne,
2 — — — — — Naturhistoriesamlingerne og
2 — — — — — Kort- og Billedsamlingerne,
ialt 6 ugentlige Timer ved hver Skole.

Yderligere vil der ved Skoler med Skoledirektørens skriftlige Tilladelse i hvert enkelt Tilfælde kunne ydes en Timenedsættelse paa 3 ugentlige Timer for Tilsyn med Skolelæsestuer.

Dette bedes taget i Betragtning ved Timfordelingen i det kommende Skoleaar.

Tilsynet med Samlingerne overdrages efter følgende Regler:

Hvert Aar ca. 1. Marts sammenkaldes Inspektøren Lærerpersonalet til et Møde, hvor Sagen gøres til Genstand for Drøftelse, hvorefter han indsender Forslag til Skoledirektionens Approbation. For saa vidt der er Overensstemmelse mellem Lærerpersonalet indbyrdes og mellem dette og Inspektøren, indsendes Forslaget uden nærmere Begrundelse; hvis der er afvigende Meninger, indsendes de forskellige Forslag med dertil knyttede Motiveringer.

Der kan som Regel ikke overdrages en Lærer mere end eet af de nævnte Tilsynshverv.

Kun som Undtagelse og under ganske særlige Omstændigheder — herunder et enstemmigt Ønske fra Personale og Inspektør — kan Tilsyn overdrages til Viceinspektører og Viceinspektricer.

Cirkulære fra Skoledirektøren.

Med Henvisning til Regler for Skemalægning af 27. Marts 10. Marts 1922 skal man særlig fremhæve Nødvendigheden af, at Bestemmelserne om *Mødetiden* for de

